

IBM WebSphere Business Integration Server Express
et Express Plus

Guide d'administration du système

Version 4.4

IBM WebSphere Business Integration Server Express
et Express Plus

Guide d'administration du système

Version 4.4

Important

Avant d'utiliser le présent document et le produit associé, prenez connaissance des informations générales figurant à la section «Remarques», à la page 213.

Remarque

Certaines captures d'écrans de ce manuel ne sont pas disponibles en français à la date d'impression.

15 juillet 2005

LE PRESENT DOCUMENT EST LIVRE "EN L'ETAT". IBM DECLINE TOUTE RESPONSABILITE, EXPRESSE OU IMPLICITE, RELATIVE AUX INFORMATIONS QUI Y SONT CONTENUES, Y COMPRIS EN CE QUI CONCERNE LES GARANTIES DE QUALITE MARCHANDE OU D'ADAPTATION A VOS BESOINS. Certaines juridictions n'autorisent pas l'exclusion des garanties implicites, auquel cas l'exclusion ci-dessus ne vous sera pas applicable.

Ce document est mis à jour périodiquement. Chaque nouvelle édition inclut les mises à jour. Les informations qui y sont fournies sont susceptibles d'être modifiées avant que les produits décrits ne deviennent eux-mêmes disponibles. En outre, il peut contenir des informations ou des références concernant certains produits, logiciels ou services non annoncés dans ce pays. Cela ne signifie cependant pas qu'ils y seront annoncés.

Pour plus de détails, pour toute demande d'ordre technique, ou pour obtenir des exemplaires de documents IBM, référez-vous aux documents d'annonce disponibles dans votre pays, ou adressez-vous à votre partenaire commercial.

Vous pouvez également consulter les serveurs Internet suivants :

- <http://www.fr.ibm.com> (serveur IBM en France)
- <http://www.can.ibm.com> (serveur IBM au Canada)
- <http://www.ibm.com> (serveur IBM aux Etats-Unis)

*Compagnie IBM France
Direction Qualité
Tour Descartes
92066 Paris-La Défense Cedex 50*

© Copyright IBM France 2005. Tous droits réservés.

© Copyright International Business Machines Corporation 2004, 2005. All rights reserved.

Table des matières

Avis aux lecteurs canadiens	vii
A propos de ce document.	ix
Public concerné	ix
Documentation associée	ix
Conventions typographiques.	ix
Nouveautés de la présente édition	xi
Nouveautés de la version 4.4.	xi
Chapitre 1. Surveillance du système	1
Présentation de la surveillance du système	1
Utilisation de System Monitor	1
Configuration de System Monitor	2
Procédure de connexion à System Monitor	14
Présentation de l'interface de System Monitor	16
Définition de vues pour surveiller le système	17
Personnalisation de données.	20
Utilisation du contrôle persistant	26
Utilisation de System Manager pour surveiller le système	28
Procédure de connexion à une instance d'InterChange Server Express	28
Affichage et utilisation des statistiques	29
Chapitre 2. Administration des composants du système	35
Présentation de l'administration du système	35
Administration d'InterChange Server Express	36
Procédure de démarrage d'InterChange Server Express.	37
Procédure de personnalisation des paramètres de démarrage d'InterChange Server Express	38
Procédure de définition du mode InterChange Server Express pour OS/400 et i5/OS.	39
Arrêt d'InterChange Server Express	40
Modification d'InterChange Server Express et des mots de passe de base de données.	41
Administration du serveur sous i5/OS	44
Exécution du serveur sous i5/OS	45
Suppression de QWBISVR44 en tant que serveur avec démarrage automatique TCP	45
Suppression des serveurs InterChange Server démarrés automatiquement	45
Démarrage automatique du serveur de noms	46
Démarrage automatique d'InterChange Server, des agents d'adaptateur et des agents ODA	46
Changement de port ORB IBM	46
Changement de port du programme d'écoute MQ	46
Modification du nom du référentiel d'InterChange Server	47
Modification du nom d'un gestionnaire de files d'attente	47
Scripts i5/OS	48
Sécurité du profil utilisateur pour i5/OS.	52
Arrêt du sous-système avec i5/OS.	53
Utilisation de la console pour l'administration de composants i5/OS à distance	53
Présentation de la console	54
Définition des droits d'accès à la console	54
Gestion du serveur à l'aide de la console	54
Configuration des gestionnaires de files d'attente.	57
Gestion des agents de connecteur à l'aide de la console.	57
Gestion des agents ODA à l'aide de la console.	58
Démarrage, arrêt et actualisation des agents de connecteur et des agents ODA à l'aide de la console	59
Actualisation et régénération des composants à l'aide de la console.	59
Affichage et utilisation des journaux de la console	59

Utilisation de System Manager	59
Procédure de démarrage de System Manager	60
Procédure d'arrêt de System Manager	60
Procédure de régénération de System Manager et de mise à jour des composants	61
Procédure de configuration du contrôle des flux sur l'ensemble du système	61
Administration des connecteurs	63
Affichage des états de connecteur	63
Démarrage, arrêt et mise en pause de connecteurs	65
Procédure de configuration du contrôle des flux pour les connecteurs	76
Procédure de modification des profils utilisateur pour les agents d'adaptateur sous OS/400 et i5/OS	78
Gestion de l'optimisation du transport JMS.	78
Optimisation ou non-optimisation	79
Procédure d'activation et de désactivation de l'optimisation	79
Administration des objets de collaboration	80
Affichage des états d'objet de collaboration.	80
Démarrage, arrêt et mise en pause d'objets de collaboration	83
Configuration des propriétés d'exécution des objets de collaboration	84
Procédure de surveillance et de gestion des états de règle métier dans System Monitor	88
Contrôle d'accès aux règles métier basé sur les rôles.	88
Restrictions applicables aux requêtes concernant les évaluations d'objets métier	89
Affichage des données d'évaluation des objets métier dans System Monitor	89
Administration des mappes	90
Affichage des états de mappe	90
Démarrage et arrêt de mappes	91
Administration des relations.	92
Affichage des états de relation	92
Démarrage et arrêt de relations.	94
Utilisation de Relationship Manager	96
Gestion des relations dans Relationship Manager	100
Gestion des données de relation dans Relationship Manager	107
Planification de travaux dans le système	111
Présentation de la planification des travaux	111
Procédure de création de planifications	114
Procédure de modification de planifications	115
Procédure de suppression de planifications	115
Procédure d'affichage de planifications	116
Procédure d'activation ou de désactivation de planifications	116
Sauvegarde des composants système	116
Mise au point d'un planning de sauvegardes	117
Sauvegardes de composants	118
Utilisation de la commande repos_copy	120
Syntaxe de repos_copy	121
Scénarios d'utilisation de repos_copy	126
Environnement local des fichiers repos_copy	132
Gestion de la confidentialité de bout en bout	132
Procédure d'activation de la confidentialité de bout en bout à l'aide de System Manager	133
Procédure d'activation de la confidentialité de bout en bout à l'aide de Connector Configurator.	134
Procédure de modification des paramètres de confidentialité à l'aide de System Manager	134
Procédure de modification des paramètres de confidentialité à l'aide de Connector Configurator	135
Gestion des clés et des magasins de clés	135
Gestion du contrôle d'accès basé sur les rôles	137
Procédure de configuration de la fonction RBAC	138
Procédure de désactivation de la fonction RBAC	139
Gestion des rôles	139
Gestion des utilisateurs	140
Gestion des affectations de rôles et d'utilisateurs	141
Gestion des autorisations liées aux règles de sécurité	142
Gestion des données relatives aux appartenances et aux règles de sécurité	143
Gestion de la sécurité.	144

Chapitre 3. Identification et résolution des incidents sur le système. 145

Utilisation des fichiers journaux et des fichiers de trace pour l'identification et la résolution des incidents	145
Présentation des fichiers journaux et des fichiers de trace.	145
Configuration de la notification par courrier électronique des messages de journal	155
Configuration de la journalisation et du traçage	158
Utilisation du traçage dans Log Viewer.	165
Procédure de contrôle de l'utilisation de la mémoire du serveur	171
Gestion des archives d'événements	173
Gestion des connexions en cours	174
Gestion des échecs	174
Reprise sur incident pour les appels de service	174
Stratégies de reprise d'InterChange Server Express	175
Erreurs graves	177
Perte de la connexion à l'application	178
Etat d'agent de connecteur inconnu	179
Echecs de connexion à la base de données.	179
Echecs de flux	180
Gestion des événements ayant échoué	181
Utilisation de Failed Event Manager.	181
Utilisation de Flow Manager	186
Résolution des blocages de collaboration	194
Procédure de détection d'un blocage de collaboration	195
Procédure de détection des blocages dans un groupe de collaborations	195
Procédure de correction d'un blocage de collaboration.	196
Procédure de prévention des blocages de collaboration	196
Gestion d'IBM WebSphere MQ	197
Procédure de gestion des pools de connexions à une base de données	197
Procédure de gestion des propriétés d'exécution.	198
Gestion de la fonction ORB.	199
Installation de la fonction ORB (Object Request Broker)	199
Procédure de personnalisation de la fonction ORB (Object Request Broker)	199
Procédure de modification de l'emplacement de la fonction ORB (Object Request Broker)	201
Utilisation d'IBM Transient Name Server	202
Annexe A. Référence IBM WebSphere MQ	205
Annexe B. Conditions requises pour le redémarrage des composants du système IBM WebSphere Business Integration Server Express	207
Conditions requises pour le redémarrage d'InterChange Server Express	207
Conditions de redémarrage requises pour les modèles de collaboration	208
Conditions de redémarrage requises pour les objets de collaboration	208
Conditions de redémarrage requises pour les connecteurs	209
Conditions de redémarrage requises pour les objets métier	210
Conditions requises pour le redémarrage d'une règle métier.	211
Conditions de redémarrage requises pour les mappes	211
Conditions de redémarrage requises pour les relations	212
Remarques	213
Informations sur l'interface de programmation	215
Marques	215
Index	217

Avis aux lecteurs canadiens

Le présent document a été traduit en France. Voici les principales différences et particularités dont vous devez tenir compte.

Illustrations

Les illustrations sont fournies à titre d'exemple. Certaines peuvent contenir des données propres à la France.

Terminologie

La terminologie des titres IBM peut différer d'un pays à l'autre. Reportez-vous au tableau ci-dessous, au besoin.

IBM France	IBM Canada
ingénieur commercial	représentant
agence commerciale	succursale
ingénieur technico-commercial	informaticien
inspecteur	technicien du matériel

Claviers

Les lettres sont disposées différemment : le clavier français est de type AZERTY, et le clavier français-canadien de type QWERTY.

OS/2 et Windows - Paramètres canadiens

Au Canada, on utilise :

- les pages de codes 850 (multilingue) et 863 (français-canadien),
- le code pays 002,
- le code clavier CF.

Nomenclature

Les touches présentées dans le tableau d'équivalence suivant sont libellées différemment selon qu'il s'agit du clavier de la France, du clavier du Canada ou du clavier des États-Unis. Reportez-vous à ce tableau pour faire correspondre les touches françaises figurant dans le présent document aux touches de votre clavier.

France	Canada	Etats-Unis
 (Pos1)		Home
Fin	Fin	End
 (PgAr)		PgUp
 (PgAv)		PgDn
Inser	Inser	Ins
Suppr	Suppr	Del
Echap	Echap	Esc
Attn	Intrp	Break
Impr écran	ImpEc	PrtSc
Verr num	Num	Num Lock
Arrêt défil	Défil	Scroll Lock
 (Verr maj)	FixMaj	Caps Lock
AltGr	AltCar	Alt (à droite)

Brevets

Il est possible qu'IBM détienne des brevets ou qu'elle ait déposé des demandes de brevets portant sur certains sujets abordés dans ce document. Le fait qu'IBM vous fournisse le présent document ne signifie pas qu'elle vous accorde un permis d'utilisation de ces brevets. Vous pouvez envoyer, par écrit, vos demandes de renseignements relatives aux permis d'utilisation au directeur général des relations commerciales d'IBM, 3600 Steeles Avenue East, Markham, Ontario, L3R 9Z7.

Assistance téléphonique

Si vous avez besoin d'assistance ou si vous voulez commander du matériel, des logiciels et des publications IBM, contactez IBM direct au 1 800 465-1234.

A propos de ce document

Les produits IBM WebSphere Business Integration Server Express et IBM WebSphere Business Integration Server Express Plus sont constitués des composants suivants : InterChange Server Express, les outils associés Toolset Express, CollaborationFoundation et un ensemble d'adaptateurs d'intégration de logiciels. Les outils de Toolset Express vous permettent de créer, modifier et gérer des processus métier. Vous pouvez faire votre choix parmi les adaptateurs préintégrés, appropriés aux processus métier déployés sur vos applications. Le modèle de processus standard, CollaborationFoundation, vous permet de créer rapidement des processus personnalisés.

Le présent document décrit le mode de surveillance, d'exploitation, d'identification et de résolution des incidents sur le système WebSphere InterChange Server Express.

Sauf indication contraire, toutes les informations de ce guide s'appliquent aux deux systèmes IBM WebSphere Business Integration Server Express et IBM WebSphere Business Integration Server Express Plus. Le terme WebSphere Business Integration Server Express et ses variantes font référence aux deux produits.

Public concerné

Le présent document s'adresse aux administrateurs système, aux consultants et aux développeurs qui gèrent le système WebSphere InterChange Server Express.

Documentation associée

La documentation complète disponible pour ce produit décrit les fonctions et les composants communs à toutes les installations de WebSphere Business Integration Server Express et inclut du matériel de référence sur des composants spécifiques.

Vous pouvez télécharger, installer et visualiser la documentation sur le site suivant : <http://www.ibm.com/websphere/wbiserverexpress/infocenter>.

Remarque : Des informations importantes relatives à ce produit peuvent être diffusées dans les notes et les flashes de support technique (Technical Support Technotes and Flashes), après la publication du présent document. Pour les consulter, accédez au site Web WebSphere Business Integration Support <http://www.ibm.com/software/integration/websphere/support/>. Sélectionnez la partie du composant qui vous intéresse et effectuez une recherche dans la section Technotes and Flashes.

Conventions typographiques

Le présent document utilise les conventions suivantes :

Police courier

Indique les informations que vous saisissez, comme un nom de commande, un nom de fichier, des informations que vous entrez ou que le système affiche à l'écran.

<i>italique, italique</i>	Indique la première occurrence d'un nouveau terme, des mots définis dans le texte ou une référence croisée.
gras	Indique un élément d'interface graphique, comme un bouton d'option, un nom de zone ou un nom de dossier.
<i>contour bleu</i>	Un cadre bleu, visible uniquement sur le manuel en ligne, indique un lien hypertexte de référence croisée. Cliquez dans le cadre pour afficher l'objet référencé.
{ }	Dans une ligne de syntaxe, les accolades entourent un ensemble d'options dans lequel vous ne devez choisir qu'une seule option.
[]	Dans une ligne de syntaxe, les crochets entourent un paramètre facultatif.
...	Dans une ligne de syntaxe, les points de suspension indiquent la répétition du paramètre précédent. Par exemple, <code>option[,...]</code> signifie que vous pouvez entrer plusieurs options séparées par des virgules.
< >	Dans une convention de dénomination, les chevrons entourent des éléments individuels d'un nom afin de les distinguer les uns des autres, par exemple <code><nom_serveur><nom_connecteur>tmp.log</code> .
/, \	Dans le présent document, les barres obliques inverses sont utilisées dans les chemins d'accès de répertoire. Pour les installations Linux et i5/OS, remplacez les barres obliques inverses par des barres obliques (/). Tous les noms de chemin d'accès du produit IBM WebSphere Business Integration Server Express sont associés au répertoire d'installation du produit IBM WebSphere Business Integration Server Express sur votre système.
<i>%texte%</i>	Du texte entouré des signes pourcentage (%) indique la valeur de la variable système ou variable utilisateur <code>text</code> de Windows.
<i>Rép_Produit</i>	Représente le répertoire d'installation du produit.

Nouveautés de la présente édition

Nouveautés de la version 4.4

Cette version comprend les nouveautés suivantes :

- Les informations de la section «Procédure de surveillance et de gestion des états de règle métier dans System Monitor», à la page 88, concernant le contrôle d'accès aux règles métier au moyen de rôles, les restrictions applicables aux requêtes relatives aux évaluations d'objets métier et l'affichage de données relatives aux évaluations d'objets métier.
- Les informations de la section «Gestion de la confidentialité de bout en bout», à la page 132, notamment une définition et une explication générales de l'utilisation du nouvel onglet Sécurité - Confidentialité et des informations sur la configuration des magasins de clés.
- Les informations de la section «Gestion du contrôle d'accès basé sur les rôles», à la page 137, notamment une description générale, des informations détaillées sur l'administration, les rôles, l'importation et l'exportation et la description des nouveaux onglets de System Manager.
- Les informations de la section Flow Manager expliquant les nouvelles procédures à suivre pour accéder à Flow Manager, ainsi que la possibilité d'ouvrir plusieurs éditeurs de serveur.
- Les informations relatives à l'intégration de System Monitor et Failed Events Manager.
- Les informations sur «Administration du serveur sous i5/OS», à la page 44.
- Les informations de la section «Utilisation de la console pour l'administration de composants i5/OS à distance», à la page 53 fournissent une présentation générale et indiquent la procédure à suivre afin d'utiliser différentes fonctions d'administration pour les composants i5/OS à distance.

Chapitre 1. Surveillance du système

La surveillance de la santé globale du système IBM WebSphere Business Integration Server Express inclut la surveillance de tous les composants InterChange Server Express, tels que les connecteurs et les objets de collaboration, ainsi que la connexion à toutes les applications intégrées. Vous pouvez surveiller le système à l'aide des fonctions de System Monitor et System Manager.

Présentation de la surveillance du système

Le présent chapitre décrit toutes les méthodes de surveillance du système à l'aide des outils System Monitor et System Manager et inclut les rubriques suivantes :

«Utilisation de System Monitor»

«Utilisation de System Manager pour surveiller le système», à la page 28

Utilisation de System Monitor

System Monitor est un outil vous permettant de surveiller le système IBM WebSphere Business Integration Server Express à partir du Web. Il vous permet de configurer le mode de visualisation des données et d'afficher des données historiques et actuelles. System Monitor fait appel à des *moniteurs*, définitions des informations auxquelles vous souhaitez accéder lors de la surveillance du système et à des *vues*, définitions des moniteurs que vous souhaitez afficher dans le navigateur Web. Les moniteurs et les vues vous permettent de personnaliser le mode de surveillance du système. Vous devez définir les moniteurs avant de commencer à utiliser System Monitor (voir «Configuration de System Monitor», à la page 2). Vous déterminez les vues à utiliser pendant la surveillance du système (voir «Définition de vues pour surveiller le système», à la page 17).

System Monitor vous permet également de démarrer, d'arrêter et de mettre en pause des composants. Pour plus d'instructions sur le démarrage, l'arrêt et la mise en pause de composants, voir Chapitre 2, «Administration des composants du système», à la page 35.

Une fois connecté à l'interface System Monitor, vous pouvez également accéder à Failed Events Manager. Failed Events Manager s'affiche dans le cadre de gauche, aux côtés des vues et paramètres de System Monitor. Pour plus d'informations sur Failed Events Manager, voir «Utilisation de Failed Event Manager», à la page 181.

La présente section décrit les divers composants impliqués dans la configuration et l'utilisation de System Monitor et traite des sujets suivants :

«Configuration de System Monitor», à la page 2

«Procédure de connexion à System Monitor», à la page 14

«Présentation de l'interface de System Monitor», à la page 16

«Définition de vues pour surveiller le système», à la page 17

«Personnalisation de données», à la page 20

«Utilisation du contrôle persistant», à la page 26

Configuration de System Monitor

Avant de commencer à utiliser System Monitor, vous devez installer sur votre système les serveurs Web, navigateurs client et autres logiciels requis.

Vous devez également déterminer si vous souhaitez utiliser les moniteurs par défaut fournis avec System Monitor ou si vous souhaitez créer des moniteurs supplémentaires à l'aide de l'Assistant de définition du moniteur. Par exemple, vous pouvez créer un moniteur appelé Aperçu général du système, qui affiche l'état et l'heure de démarrage de tous les composants système. Pour ce faire, utilisez l'Assistant de définition du moniteur, outil que vous ouvrez à partir de System Manager.

Configuration requise pour System Monitor

System Monitor requiert les logiciels suivants.

Serveurs Web pris en charge : Un serveur d'applications Web doit prendre en charge JSP versions 1.1 ou ultérieures et les servlets versions 2.2 ou ultérieures, tels que :

- IBM WebSphere Application Server Express version 5.1 ou 6.0
- IBM WebSphere Application Server version 5.1 (version 5.1 uniquement pour utilisation avec Linux) ou 6.0
- Tomcat versions 4.1.24 ou 4.1.27 (avec IBM JDK 1.3.1) -- pour systèmes Windows et Linux uniquement

Logiciels requis sur le serveur Web :

- Si vous utilisez DB2 comme base de données de référentiel, le client DB2 est requis (DB2 est inclus dans le système OS/400 et i5/OS).

Navigateurs pris en charge : System Monitor est accessible via un navigateur pris en charge, uniquement sur les plateformes Windows. Les navigateurs pris en charge sont les suivants :

- Microsoft Internet Explorer 5.0 ou version ultérieure, avec fonction JavaScript activée.

Procédure de révision des moniteurs par défaut

Appliquez la procédure suivante pour mieux comprendre quel type d'informations est inclus dans chaque moniteur :

- Reportez-vous au tableau 1, à la page 3 ci-après pour déterminer si vous souhaitez utiliser les moniteurs par défaut fournis avec System Monitor. (Le tableau 2, à la page 11 contient une description des options d'affichage répertoriées dans le tableau 1, à la page 3 et la section «Exemples d'options d'affichage», à la page 11 contient des exemples d'options d'affichage répertoriées dans le tableau 1, à la page 3..)

Tableau 1. Moniteurs par défaut

Moniteur par défaut	Définition	Options d'affichage	Opérations disponibles pendant la visualisation du moniteur
Aperçu général du système	Aperçu de l'état courant de tous les composants principaux du système : collaborations, connecteurs, mappes et relations	Arborescence de table (table dont les noeuds peuvent être développés dans la première colonne afin d'afficher davantage de lignes)	<ul style="list-style-type: none"> • Démarrage, arrêt, pause et fermeture d'une collaboration • Démarrage, arrêt, pause et fermeture d'un connecteur • Redémarrage d'un agent de connecteur • Démarrage et arrêt d'une mappe • Démarrage et arrêt d'une relation
Statistiques sur les collaborations	Etat en cours et statistiques de toutes les collaborations du système : <ul style="list-style-type: none"> • Etat • Heure de début • Total des flux • Flux ayant abouti • Flux ayant échoué • Evénements en cours • Evénements mis en file d'attente • Nombre maximal d'événements simultanés 	Table	<ul style="list-style-type: none"> • Démarrage, arrêt, pause et fermeture
Statistiques sur les connecteurs	Etat en cours et statistiques de tous les connecteurs : <ul style="list-style-type: none"> • Etat • Heure de début • Temps d'exécution maximal • Objets métier reçus • Objets métier envoyés • Etat de l'agent 	Table	<ul style="list-style-type: none"> • Démarrage, arrêt, pause et fermeture • Redémarrage d'un agent de connecteur
Etat des mappes	Etat de toutes les mappes	Table	Démarrage et arrêt
Etat des relations	Etat de toutes les relations	Table	Démarrage et arrêt

Tableau 1. Moniteurs par défaut (suite)

Moniteur par défaut	Définition	Options d'affichage	Opérations disponibles pendant la visualisation du moniteur
Statistiques du serveur	Statistiques en cours du serveur : nombre d'appels, d'événements et de flux ayant abouti et échoué	Histogramme cumulé	Aucune
Connexions à une base de données	Etat en cours des connexions à une base de données : <ul style="list-style-type: none"> • Nombre de connexions disponibles • Nombre de connexions actives • Nombre maximal de connexions • Pointe du nombre des connexions 	Table	Aucune
Files d'attente de messages	Etat en cours des files d'attente de messages : <ul style="list-style-type: none"> • Longueur courante • Longueur maximale configurée 	Table	Aucune
Objets métier	Statistiques courantes des objets métier pour un connecteur donné : objets métier envoyés et objets métier reçus	Table	Aucune
Règles métier	Statistiques en cours des règles associées à un objet métier	Table	Aucune
Souscriptions de connecteur	Statistiques courantes des souscriptions pour un connecteur donné : <ul style="list-style-type: none"> • Objet de collaboration • Initiateur 	Table	Aucune
Evénements de collaboration	Statistiques courantes des événements de collaboration, comprenant les informations suivantes : <ul style="list-style-type: none"> • Evénements en cours • Evénements mis en file d'attente 	Histogramme	Aucune

Tableau 1. Moniteurs par défaut (suite)

Moniteur par défaut	Définition	Options d'affichage	Opérations disponibles pendant la visualisation du moniteur
Historique des statistiques de serveur	<p>Statistiques de serveur pour une période donnée. Informations statistiques :</p> <ul style="list-style-type: none"> • Appels ayant abouti • Appels ayant échoué • Total des appels • Événements ayant abouti • Événements ayant échoué • Total des événements • Flux ayant abouti • Flux ayant échoué • Total des flux <p>Intervalles de temps :</p> <ul style="list-style-type: none"> • Date de début • Date de fin 	Histogramme	Aucune
Historique des flux de serveur	<p>Statistiques des flux du serveur pour une période spécifique, à des intervalles de temps donnés. Informations statistiques :</p> <ul style="list-style-type: none"> • Flux ayant abouti • Flux ayant échoué • Total des flux <p>Intervalles de temps :</p> <ul style="list-style-type: none"> • 15 min., 30 min., toutes les heures, tous les jours, toutes les semaines ou tous les mois • Date de début • Date de fin 	<ul style="list-style-type: none"> • Diagramme linéaire • Histogramme cumulé • Histogramme 	Aucune

Tableau 1. Moniteurs par défaut (suite)

Moniteur par défaut	Définition	Options d'affichage	Opérations disponibles pendant la visualisation du moniteur
Historique des flux de collaboration - Histogramme cumulé	<p>Statistiques des flux d'une collaboration spécifique, sur une période déterminée et à des intervalles de temps donnés.</p> <p>Informations statistiques :</p> <ul style="list-style-type: none"> • Flux ayant abouti • Flux ayant échoué • Total des flux <p>Intervalles de temps :</p> <ul style="list-style-type: none"> • 15 min., 30 min., toutes les heures, toutes les 4 heures, toutes les 12 heures, tous les jours, toutes les semaines ou tous les mois • Date de début • Date de fin 	Histogramme cumulé	Aucune
Historique des flux de collaboration - Ligne	<p>Statistiques des flux d'une collaboration spécifique, sur une période déterminée et à des intervalles de temps donnés.</p> <p>Informations statistiques :</p> <ul style="list-style-type: none"> • Flux ayant abouti • Flux ayant échoué • Total des flux <p>Intervalles de temps :</p> <ul style="list-style-type: none"> • 15 min., 30 min., toutes les heures, toutes les 4 heures, toutes les 12 heures, tous les jours, toutes les semaines ou tous les mois • Date de début • Date de fin 	Diagramme linéaire	Aucune
Fréquence des événements	Nombre courant des événements traités par minute	Compteur	Aucune

Tableau 1. Moniteurs par défaut (suite)

Moniteur par défaut	Définition	Options d'affichage	Opérations disponibles pendant la visualisation du moniteur
Contrôle de flux	Etat courant d'objets de collaboration et de connecteurs sous Contrôle de flux : <ul style="list-style-type: none"> • Evénements placés en mémoire tampon • Capacité d'événements max. • Etat bloqué (non applicable à la collaboration non bloquante) • Evénements en attente en base de données (applicable uniquement aux collaborations non bloquantes) • Etat de saturation 	Table	Aucune
Journal des modifications d'état	Modifications d'état conservé en cours, sur un composant, pendant une période donnée. Informations sur les modifications d'état : <ul style="list-style-type: none"> • Horodatage • Etat Intervalles de temps : <ul style="list-style-type: none"> • Date de début • Date de fin 	Table	Aucune

Procédure de création de moniteurs supplémentaires

Avant de commencer : consultez les moniteurs par défaut existants dans le tableau 1, à la page 3 pour savoir si le moniteur que vous souhaitez créer existe déjà.

Pour créer un moniteur, appliquez la procédure suivante :

1. Ouvrez System Manager.
2. Dans la vue Gestion de composant InterChange Server, cliquez, à l'aide du bouton droit de la souris sur l'instance de serveur à laquelle vous souhaitez vous connecter, puis cliquez sur **Connecter**. La boîte de dialogue ID utilisateur et Mot de passe apparaît.
3. Entrez l'ID utilisateur et le mot de passe pour ce serveur, puis cliquez sur **OK**. L'état du serveur passe de **inconnu** ou **déconnecté** à **connecté**.

Remarque : Si l'état n'est pas **connecté**, assurez-vous que l'instance d'InterChange Server Express sélectionnée est en cours d'exécution.

4. Cliquez, à l'aide du bouton droit de la souris, sur l'instance du serveur, puis cliquez sur **Assistant de définition du moniteur**. L'Assistant de définition du moniteur apparaît. Voir la figure 1..

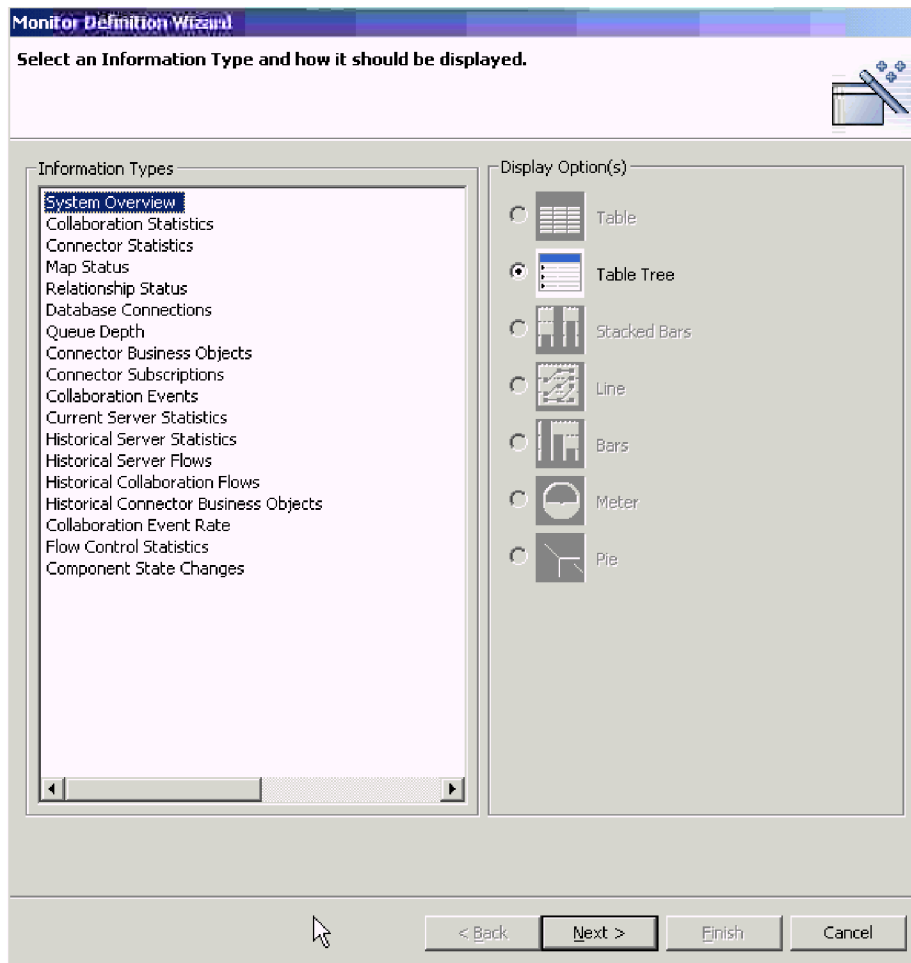

Figure 1. Assistant de définition du moniteur, page de sélection du type d'information et de l'option d'affichage

5. Dans la liste **Types d'information**, sélectionnez le type d'information devant être affichées dans le moniteur et sélectionnez le mode d'affichage des informations sous **Options d'affichage**.

Chaque type d'information dispose d'une ou plusieurs options d'affichage et chacune de ces options comporte des propriétés pouvant être configurées. Lorsque vous sélectionnez un type d'information, seules les options d'affichage associées à ce type d'information sont disponibles sous **Options d'affichage**. Pour consulter une description des propriétés configurables de chaque option d'affichage, voir «Procédure d'utilisation des options d'affichage de moniteur», à la page 10 et pour consulter des exemples sur la visualisation des options d'affichage dans System Monitor, voir «Exemples d'options d'affichage», à la page 11.

Remarque : S'il existe des vérifications d'objet métier, elles apparaissent dans la liste **Types d'information**. Pour connaître les instructions sur l'ajout de vérifications d'objet métier, consultez *Collaboration Development Guide*.

6. Cliquez sur **Suivant**. La page Spécifiez les propriétés du moniteur apparaît (voir figure 2).

Monitor Definition Wizard

Specify Monitor Properties
Specify the properties of the Connector Statistics Table monitor.

How should the monitor be described?

Title: Existing monitors...

Description: (optional)

How should the table look?

Table rows

Number of rows:

Table columns

Choice of Attributes

Select all

Agent Status
Business Objects Received
Business Objects Sent
Start Time
Status
Total Up Time

Ordered Attributes

Select all

< Back Next > Finish Cancel

Figure 2. Assistant de définition du moniteur, page Spécifiez les propriétés du moniteur

7. Ajoutez les informations suivantes dans la page Spécifiez les propriétés du moniteur :
- Entrez un nom pour le nouveau moniteur dans la zone **Titre**. Pour vérifier que vous n'utilisez pas de nom de moniteur existant, cliquez sur **Moniteurs existants** pour afficher la liste des moniteurs existants.
 - (Facultatif) Entrez une description dans la zone **Description**.
 - Configurez toutes les propriétés supplémentaires disponibles, associées à l'option d'affichage. Ces choix dépendent du type d'information et de l'option d'affichage que vous sélectionnez dans la page précédente. Par exemple, dans la figure 2, vous pouvez entrer le nombre de lignes devant apparaître, sélectionner les attributs à inclure et placer les attributs sélectionnés selon un ordre donné. Ces options sont disponibles pour les options d'affichage Table et Arborescence des tables.
8. Procédez de l'une des façons suivantes :
- Si les attributs que vous avez sélectionnés peuvent comporter des seuils, le bouton **Suivant** est disponible. Cliquez sur ce bouton pour configurer les seuils. L'écran Indiquer les seuils des attributs apparaît alors. La figure 9, page 24 est un exemple d'écran Indiquer les seuils des attributs. Dans l'écran Indiquer les seuils des attributs, vous pouvez éventuellement entrer une valeur numérique dans la zone de seuil pour chaque attribut. Lors de

l'exécution du moniteur, si la valeur d'un attribut excède la valeur du seuil défini pour cet attribut, la cellule contenant la valeur de l'attribut apparaît en surbrillance dans la table.

- Si les attributs ne contiennent pas de seuils, le bouton **Terminer** est disponible. Cliquez sur **Terminer**. Le message suivant apparaît : "Le moniteur a été créé avec succès. Voulez-vous créer un autre moniteur ?" Cliquez sur **Oui** ou **Non**.

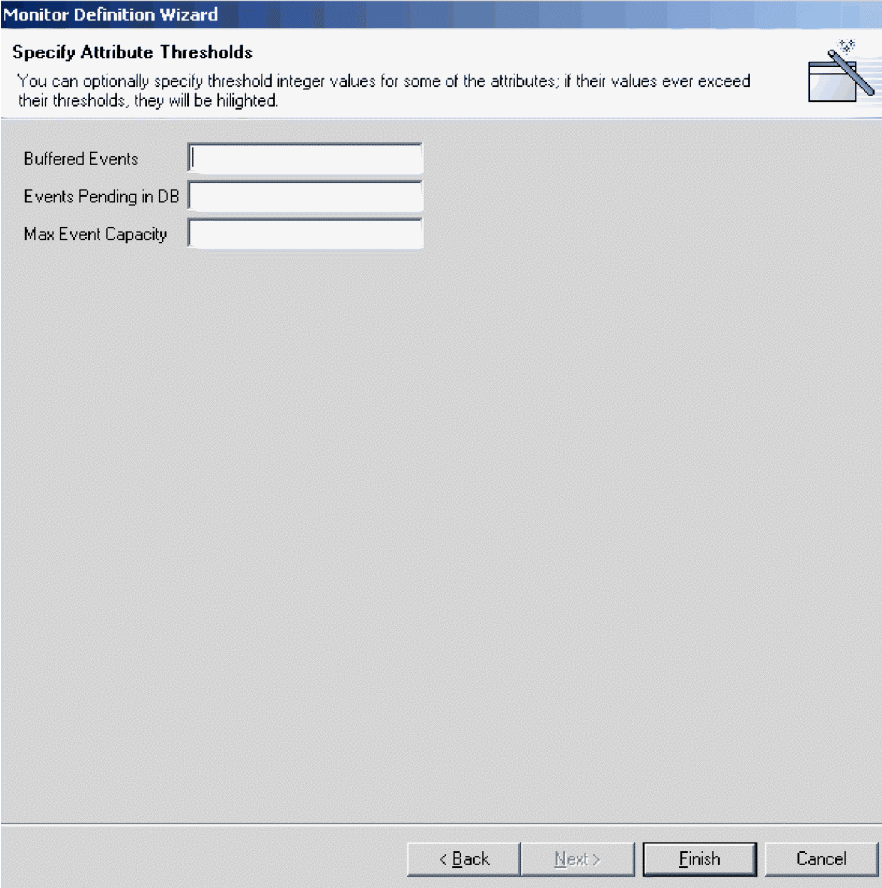

Figure 3. Assistant de définition du moniteur, écran Indiquer les seuils des attributs

Procédure d'utilisation des options d'affichage de moniteur

Appliquez cette procédure afin d'utiliser les options d'affichage pour les moniteurs que vous créez avec l'Assistant de définition du moniteur (voir «Procédure de création de moniteurs supplémentaires», à la page 7) ou afin d'utiliser des moniteurs dans System Monitor (voir «Procédure de définition des propriétés d'affichage des moniteurs», à la page 21 :

Reportez-vous au tableau 2 pour déterminer des modes de configuration des options d'affichage lors de la création de moniteurs dans l'Assistant de définition du moniteur ou lorsque vous utilisez les moniteurs dans System Monitor. (Pour consulter des exemples des options d'affichage, voir «Exemples d'options d'affichage», à la page 11.)

Tableau 2. Options d'affichage configurables pour les moniteurs

Option d'affichage	Propriétés pouvant être configurées lors de la création de moniteurs dans l'Assistant de définition du moniteur	Propriétés pouvant être configurées lors de l'utilisation de moniteurs dans System Monitor
<ul style="list-style-type: none"> • Table • Arborescence de table 	<ul style="list-style-type: none"> • Colonnes à afficher • Ordre des colonnes • Nombre de lignes à afficher 	<ul style="list-style-type: none"> • Paramètres de police et de couleur des libellés et des données • Nombre de lignes à afficher
<ul style="list-style-type: none"> • Histogramme cumulé • Diagramme linéaire • Histogramme 	Aucune	<ul style="list-style-type: none"> • Paramètres de police et de couleur des libellés et des données • Afficher ou masquer les valeurs
Compteur	Seuil du compteur	Paramètres de police et de couleur des libellés et des données

Exemples d'options d'affichage

Vous trouverez ci-après une description des options d'affichage que vous pouvez sélectionner lors de la création de moniteurs dans l'Assistant de définition du moniteur ainsi que leur présentation dans System Monitor :

- Table
- Arborescence de table
- Diagramme linéaire
- Histogramme
- Histogramme cumulé
- Compteur

Remarque : Les données indiquées dans les exemples ne reflètent pas les données réelles d'un système InterChange Server Express.

Connector Statistics

Display items

1-9 of 9 items

Select all displayed items

<input type="checkbox"/>	Connector	Status	Start Time	Total Up Time	Business Objects Received	Business Objects Sent	Agent Status
<input type="checkbox"/>	CaesarConnector	Running			0	0	Stopped
<input type="checkbox"/>	ClarifyConnector	Running			0	0	Stopped
<input type="checkbox"/>	EMailConnector	Running			0	0	Stopped
<input type="checkbox"/>	JDBCConnector	Running			0	0	Stopped
<input type="checkbox"/>	JTextConnector	Running			0	0	Stopped
<input type="checkbox"/>	PortConnector	Running			0	0	Stopped
<input type="checkbox"/>	SAPConnector	Running			0	0	Stopped
<input type="checkbox"/>	SiebelConnector	Running			0	0	Stopped
<input type="checkbox"/>	XMLConnector	Paused			0	0	Stopped

Sat Mar 15 16:16:21 PST 2003

Figure 4. Option d'affichage de table

System Overview

Display items

<<First <Previous 1-20 of 32 items [Next >](#) Last>>

Select all displayed items

<input type="checkbox"/>	Component	Type	Status	Start Time	Total Up Time
<input type="checkbox"/>	▼ DOCUMENTATION02DEV420Server	Server		Sat Mar 15 03:46:59 PST 2003	12 h 32 min 41 sec
<input type="checkbox"/>	▼ CustomerSync_ClarifyToSAP	Collaboration	Paused	2003.03.15 03:48:58 , PST	12 h 30 min 42 sec
<input type="checkbox"/>	ClarifyConnector	Connector	Running		
<input type="checkbox"/>	PortConnector	Connector	Running		
<input type="checkbox"/>	PortConnector	Connector	Running		
<input type="checkbox"/>	SAPConnector	Connector	Running		
<input type="checkbox"/>	▶ OrderStatusQuery_WebToCaesar	Collaboration	Running	2003.03.15 03:49:05 , PST	12 h 30 min 35 sec
<input type="checkbox"/>	▶ PassThroughTest_PortToCaesar	Collaboration	Running	2003.03.15 03:49:05 , PST	12 h 30 min 35 sec

Figure 5. Option d'affichage d'arborescence de table

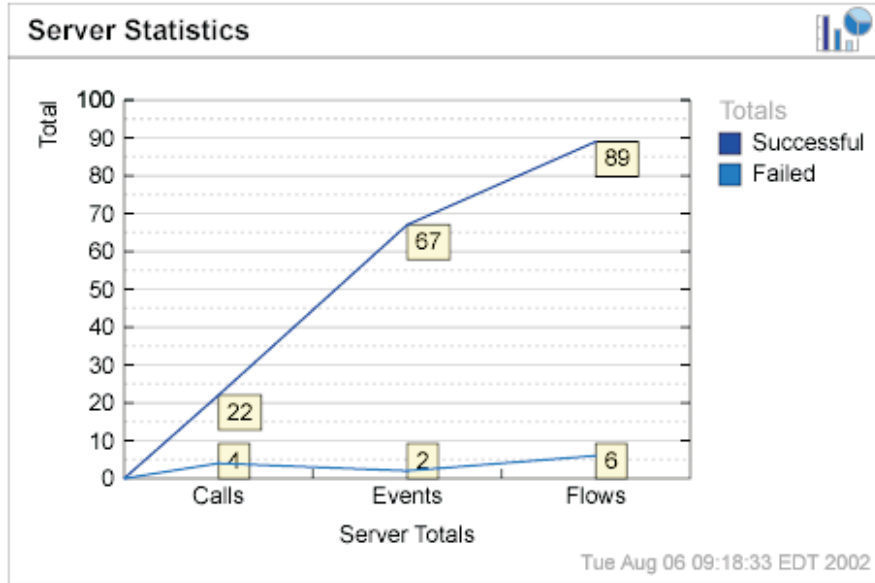

Figure 6. Option d'affichage de diagramme linéaire

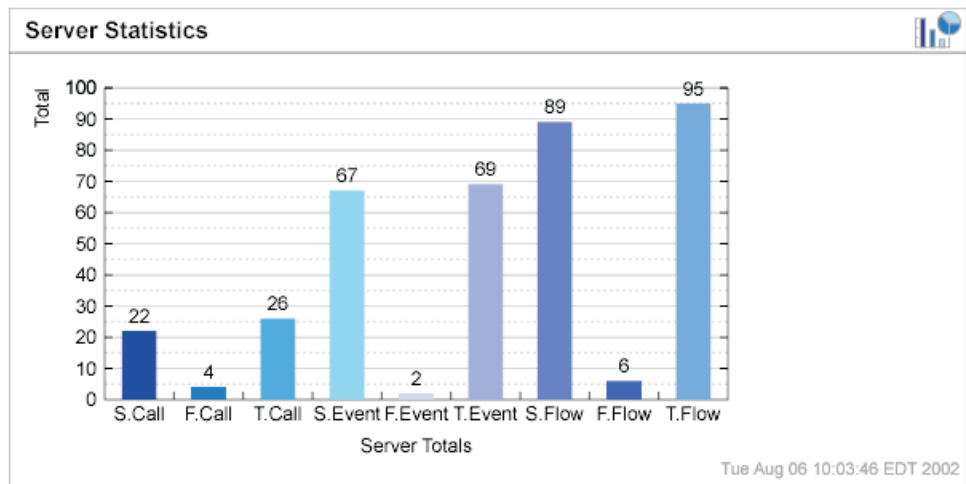

Figure 7. Option d'affichage d'histogramme

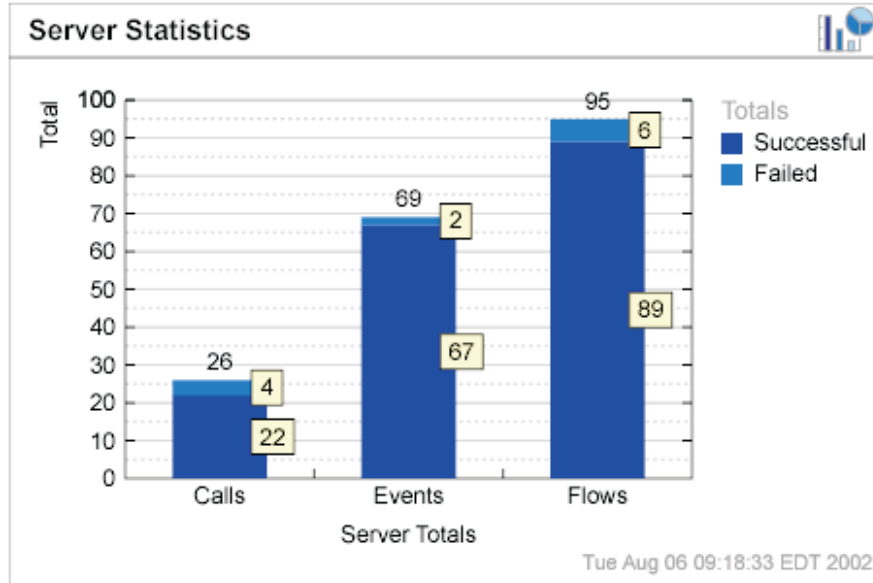

Figure 8. Option d'affichage d'histogramme cumulé

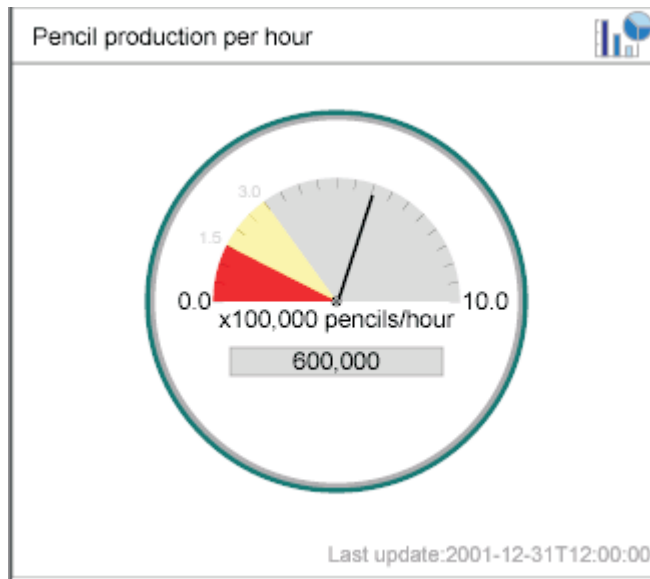

Figure 9. Option d'affichage de compteur

Procédure de connexion à System Monitor

Une fois que vous avez créé des moniteurs ou décidé d'utiliser les moniteurs par défaut, vous êtes prêt à vous connecter à System Monitor pour surveiller le système.

Avant de commencer :

- Démarrez InterChange Server Express sur le poste à surveiller.

- Vérifiez que System Monitor et le serveur d'applications sont installés. Pour obtenir les instructions d'installation, consultez le guide d'installation de WebSphere Business Integration Server Express pour Windows, pour Linux ou pour OS/400 et i5/OS.
- Pour démarrer le serveur d'applications, procédez comme suit :
 1. Dans une invite DOS, entrez C:\<chemin d'installation du serveur d'applications>\bin, par exemple, C:\IBM\WebSphere\Express 60\bin.
 2. A l'invite, entrez startServer ICSMonitor.
- Procurez-vous le nom d'utilisateur et le mot de passe nécessaires à la connexion à System Monitor. Le nom d'utilisateur et le mot de passe sont identiques à ceux utilisés pour la connexion à InterChange Server Express.

Pour vous connecter à System Monitor, appliquez la procédure suivante :

1. Dans un navigateur Web sous Windows, entrez l'adresse URL de System Monitor. L'URL utilisée pour System Monitor varie selon que vous utilisez WebSphere Application Server, WebSphere Application Server Express ou Tomcat.
Consultez le guide d'installation de WebSphere Business Integration Server Express pour Windows, pour Linux ou pour OS/400 et i5/OS, pour plus d'informations sur la configuration de System Monitor pour une exécution avec WebSphere Application Server, WebSphere Application Server Express ou Tomcat. Le système OS/400 et i5/OS ne prend pas en charge Tomcat.
 - Si System Monitor est installé avec WebSphere Application Server Express, l'URL est :
`http://nom_hôte:7089/ICSMonitor`
 où *nom_hôte* est le nom d'hôte du poste du serveur Web.
 - Si System Monitor est installé sur un système OS/400 et i5/OS :
`http://nom_hôte:nnnn/ICSMonitor`
 où *nom_hôte* est le nom d'hôte du poste du serveur OS/400 et i5/OS et *nnnn* est le numéro du port HTTP fourni lors de l'installation du produit.
 - (Windows et Linux uniquement) Si, dans le script d'installation, vous avez indiqué "y" dans le cinquième paramètre (serveur HTTP installé ou non), l'URL est :
`http://nom_hôte/ICSMonitor`
 où *nom_hôte* est le nom d'hôte du poste du serveur Web.
 - (Windows et Linux uniquement) Si, dans le script d'installation, vous avez indiqué "n" dans le cinquième paramètre (serveur HTTP installé ou non) et un numéro de port dans le sixième paramètre, l'URL est :
`http://nom_hôte:nnnn/ICSMonitor`
 où *nom_hôte* est le nom d'hôte du poste du serveur Web et *nnnn* est le numéro de port.
 - (Windows et Linux uniquement) Si vous utilisez Tomcat et n'avez pas modifié le numéro de port, l'URL est :
`http://nom_hôte:8080/ICSMonitor`
 où *nom_hôte* est le nom d'hôte du poste du serveur Web.

La fenêtre de connexion à System Monitor de WebSphere InterChange Server Express apparaît (voir figure 10).

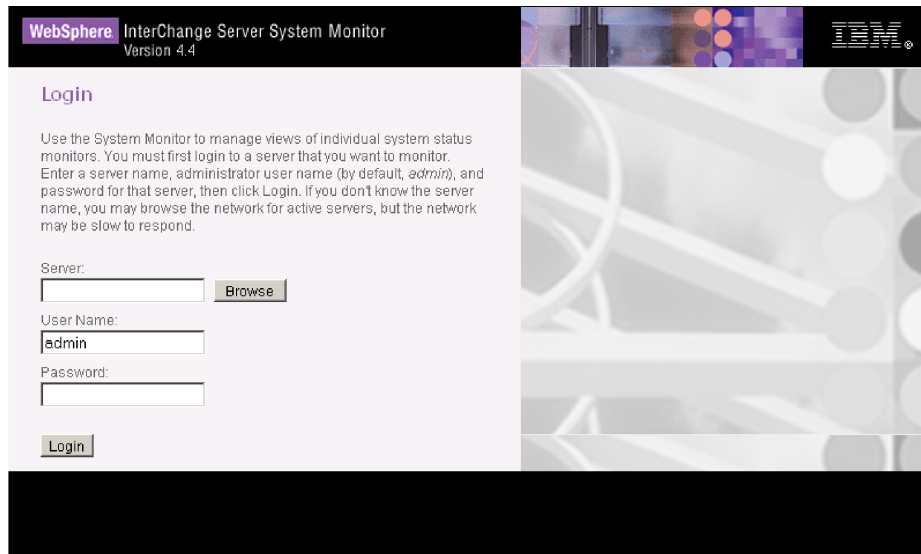

Figure 10. System Monitor, fenêtre Connexion

2. Entrez le nom du serveur, le nom d'utilisateur et le mot de passe pour l'instance InterChange Server Express que vous souhaitez surveiller, puis cliquez sur **Connexion**. System Monitor apparaît.

Remarque : Si le contrôle d'accès basé sur les rôles est activé, l'utilisateur ne sera autorisé à se connecter à System Monitor que s'il est affecté à un rôle disposant des droits nécessaires à la surveillance du serveur. Pour plus d'informations sur le contrôle d'accès basé sur les rôles, voir «Gestion du contrôle d'accès basé sur les rôles», à la page 137.

Présentation de l'interface de System Monitor

System Monitor contient les éléments suivants :

- **Liste des vues :** initialement, les vues affichées dans la colonne de gauche sous **Vues** sont les vues par défaut fournies avec l'installation de System Monitor, mais vous pouvez ajouter, modifier ou supprimer des vues afin de répondre à vos exigences de surveillance.
- **Lien Création et configuration des vues :** ce lien permet d'ouvrir la boîte de dialogue Création et configuration des vues (voir figure 11, à la page 19), qui vous permet de créer, configurer ou supprimer des vues. Vous pouvez également y définir la vue par défaut qui apparaît lorsque vous vous connectez à System Monitor. Pour plus d'instructions sur la création, la configuration ou la suppression de vues ou pour définir la vue par défaut qui apparaît à la connexion, consultez les sections suivantes :
 - «Procédure de création de vues personnalisées», à la page 19
 - «Procédure de configuration des vues», à la page 20
 - «Procédure de suppression de vues», à la page 20
 - «Procédure de définition d'une vue par défaut», à la page 21

- **Lien Définition des options** : le lien **Définition des options** permet d'ouvrir la boîte de dialogue Définition des options (voir figure 13, à la page 23), qui vous permet d'effectuer les opérations suivantes sur les paramètres au niveau du système ou des composants :
 - Définition du taux de rafraîchissement des vues qui affichent les statistiques en cours
 - Définition de la fréquence des données historiques capturées pour chaque type de composant
 - Réinitialisation des statistiques de composant à "0"
 - Capture des modifications d'état de composant
 - Suppression du journal de modifications d'état de composant
 - Suppression des statistiques historiques pour tous les composants du système
 - Suppression du journal des données de vérification des objets métier
 Pour connaître les instructions d'utilisation de la boîte de dialogue Définition des options, consultez les sections suivantes :
 - «Procédure de définition du taux de rafraîchissement pour les valeurs d'exécution», à la page 22
 - «Procédure de définition de la fréquence de capture des données d'historique», à la page 23
 - «Procédure de réinitialisation des valeurs de statistiques d'exécution», à la page 24
 - «Procédure de capture des modifications d'état», à la page 25
 - «Procédure de suppression du journal de modifications d'état», à la page 25
 - «Procédure de suppression des statistiques d'historique», à la page 25
 - «Procédure de suppression du fichier de données d'évaluation d'objet métier», à la page 26
- **Vue par défaut** : une vue par défaut apparaît lorsque vous vous connectez à System Monitor. Lors de la première ouverture de System Monitor, la vue Aperçu général du système s'affiche. Pour modifier la vue par défaut affichée, voir «Procédure de définition d'une vue par défaut», à la page 21.
- **Lien Déconnexion** : le lien **Déconnexion** vous permet de vous déconnecter de System Manager.
- **Lien Aide** : le lien **Aide** permet d'ouvrir une page HTML dans laquelle figure un lien permettant de télécharger la documentation du produit IBM WebSphere Business Integration Server Express. Lorsque vous téléchargez la documentation, cette page affiche un emplacement de répertoire sur votre poste local, d'où vous pouvez lancer le fichier de table des matières contenant des liens vers les rubriques d'aide.
- **Lien Failed Events Manager** : Deux liens, **Droits d'accès** et **Requête**, permettent l'utilisation de l'outil Failed Event Manager. Pour plus de détails, voir «Utilisation de Failed Event Manager», à la page 181.

Définition de vues pour surveiller le système

Vous pouvez soit commencer à surveiller le système à l'aide des vues par défaut, soit ajouter, modifier ou supprimer des vues avant de surveiller le système. Les sections suivantes décrivent le mode d'utilisation des vues existantes ou de création et de configuration de vues à partir de System Monitor. Les vues peuvent contenir un ou plusieurs moniteurs. Plusieurs vues par défaut sont incluses dans l'installation de System Monitor. Vous pouvez utiliser ces vues par défaut ou créer d'autres vues. Pour pouvoir créer et configurer des vues, vous devez vous

connecter à System Monitor. Pour plus d'instructions sur la connexion à System Monitor, voir «Procédure de connexion à System Monitor», à la page 14.

Cette section traite des points suivants :

«Procédure d'utilisation des vues par défaut»

«Procédure de création de vues personnalisées», à la page 19

«Procédure de configuration des vues», à la page 20

«Procédure de suppression de vues», à la page 20

Procédure d'utilisation des vues par défaut

Pour utiliser des vues par défaut, appliquez la procédure suivante :

1. Ouvrez System Monitor.
2. Dans le cadre de gauche, sélectionnez l'une des vues affichées dans le tableau 3 à partir de la liste **Vues**.

Le tableau décrit le ou les moniteurs contenus dans la vue et l'option d'affichage utilisée. Pour obtenir des descriptions des moniteurs par défaut utilisés dans les vues, voir «Procédure de révision des moniteurs par défaut», à la page 2.

Tableau 3. Vues par défaut

Vue par défaut	Moniteur(s) et options d'affichage
Aperçu général du système	Moniteur Aperçu général du système affiché sous forme d'arborescence de table
Aperçu des collaborations	Moniteur Statistiques sur les collaborations affiché sous forme de table
Collaboration	<ul style="list-style-type: none"> • Moniteur Evénements de collaboration affiché sous forme d'histogramme et • Moniteur Débit des événements de collaboration affiché sous forme de compteur
Historique des collaborations	<ul style="list-style-type: none"> • Moniteur Historique des flux de collaboration affiché sous forme d'histogramme cumulé • Moniteur Historique des flux de collaboration affiché sous forme de diagramme linéaire
Aperçu des connecteurs	Moniteur Statistiques sur les connecteurs affiché sous forme de table
Connecteur	<ul style="list-style-type: none"> • Moniteur Objets métier affiché sous forme de table • Moniteur Souscriptions de connecteur affiché sous forme de table
Règles métier	Moniteur Etat de la règle affiché sous forme de table
Mappes et relations	<ul style="list-style-type: none"> • Moniteur Etat des mappes affiché sous forme de table • Moniteur Etat des relations affiché sous forme de table
Statistiques du serveur	<ul style="list-style-type: none"> • Statistiques du serveur affichées sous forme d'histogramme cumulé • Connexions à une base de données affichées sous forme de table • Files d'attente de messages affichées sous forme de table

Tableau 3. Vues par défaut (suite)

Vue par défaut	Moniteur(s) et options d'affichage
Historique du serveur	<ul style="list-style-type: none"> • Historique des statistiques de serveur affiché sous forme d'histogramme • Historique des flux de serveur affiché sous forme de diagramme linéaire
Contrôle de flux	Moniteur Contrôle de flux affiché sous forme de table
Journal des modifications d'état	Moniteur Journal des modifications d'état affiché sous forme de table

La table ou le diagramme associé à cette vue apparaît dans la fenêtre principale de System Monitor. Pour consulter des exemples, voir «Exemples d'options d'affichage», à la page 11.

Procédure de création de vues personnalisées

Pour créer une vue, appliquez la procédure suivante :

1. Cliquez sur **Création et configuration des vues** dans le cadre de gauche de System Monitor. La boîte de dialogue Création et configuration des vues apparaît (voir figure 11).

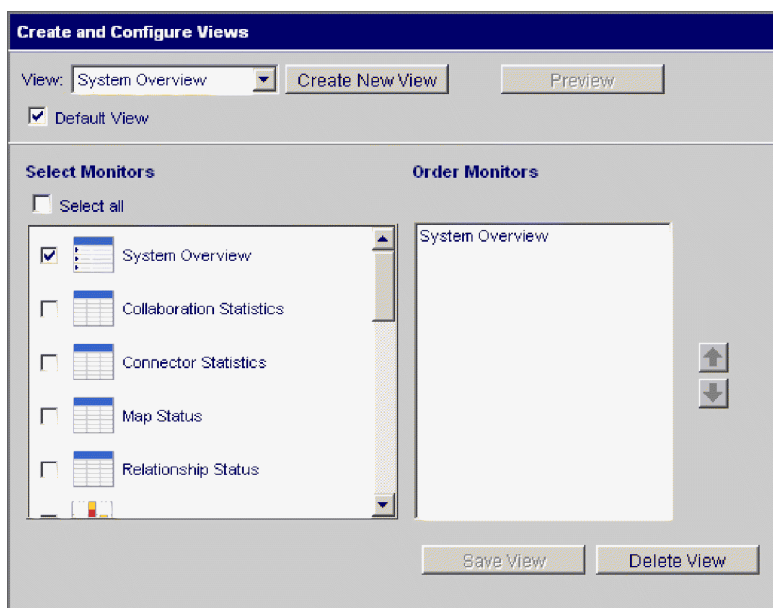

Figure 11. System Monitor, boîte de dialogue Création et configuration des vues

2. Cliquez sur le bouton **Créer une vue**. La boîte de dialogue Nom de la vue apparaît.
3. Indiquez un nom pour la vue dans la zone **Nom de la vue**, puis cliquez sur **OK**. Le nom de la nouvelle vue apparaît dans la zone **Vue** de la boîte de dialogue Création et configuration des vues.
4. Sélectionnez un ou plusieurs moniteurs dans la liste **Sélectionnez les moniteurs** ou choisissez **Sélectionner tout** pour sélectionner tous les moniteurs affichés. Vos sélections apparaissent dans la liste **Demande de moniteurs**.
5. Utilisez les flèches de défilement vers le haut et vers le bas, situées à droite de la liste **Demande de moniteurs** pour afficher les moniteurs dans l'ordre souhaité, de haut en bas.

6. Cliquez sur **Aperçu** pour visualiser un aperçu de la nouvelle vue.
7. Cliquez sur **Enregistrer la vue**. Le message “La vue a été enregistrée.” apparaît. La nouvelle vue s’affiche sous **Vues** dans le cadre de gauche de System Monitor.

Procédure de configuration des vues

Pour modifier une vue existante, appliquez la procédure suivante :

1. Cliquez sur **Création et configuration des vues** dans le cadre de gauche de System Monitor. La boîte de dialogue Création et configuration des vues apparaît (voir figure 11, à la page 19).
2. Sélectionnez la vue que vous souhaitez modifier, dans la liste **Vue**.
3. Ajoutez ou retirez des moniteurs dans la vue, dans la liste **Sélectionnez les moniteurs**. Les moniteurs révisés pour la vue apparaissent dans la liste **Demande de moniteurs**.
4. Utilisez les flèches de défilement vers le haut et vers le bas, situées à droite de la liste **Demande de moniteurs** pour afficher les moniteurs dans l’ordre souhaité.
5. Cliquez sur **Aperçu** pour visualiser un aperçu de la nouvelle vue.
6. Cliquez sur **Enregistrer la vue**. Le message “La vue a été enregistrée.” apparaît.

Procédure de suppression de vues

Pour supprimer une vue, appliquez la procédure suivante :

1. Cliquez sur **Création et configuration des vues** dans le cadre de gauche de System Monitor. La boîte de dialogue Création et configuration des vues apparaît (voir figure 11, à la page 19).
2. Sélectionnez la vue que vous souhaitez supprimer, dans la liste **Vue**.
3. Cliquez sur **Supprimer la vue**. Un message apparaît vous demandant de confirmer la suppression de la vue.
4. Cliquez sur **OK**. La vue est retirée de la liste **Vues**, dans le cadre de gauche de System Monitor.

Procédure de réinitialisation des vues

Vous pouvez rétablir les valeurs système par défaut d’origine de toutes les vues. Suite à la restauration des valeurs par défaut d’origine, toutes les vues nouvelles ou modifiées seront perdues. Pour réinitialiser les vues par défaut, procédez comme suit :

1. Cliquez sur **Création et configuration des vues** dans le cadre de gauche de System Monitor. La boîte de dialogue Création et configuration des vues apparaît (voir figure 11, à la page 19).
2. Cliquez sur le bouton **Réinitialiser toutes les vues**. La fenêtre en incrustation Réinitialiser toutes les vues s’affiche ; elle contient une liste de numéros correspondant aux vues devant être supprimées, réintroduites ou modifiées.
3. Cliquez sur **Afficher les détails** pour visualiser des informations supplémentaires concernant les changements engendrés par cette opération. Après avoir consulté les détails souhaités, cliquez sur **Oui**. Les valeurs système par défaut des vues sont rétablies. Le volet de navigation met automatiquement à jour la liste des vues.

Personnalisation de données

Vous pouvez ajuster de nombreux éléments de System Monitor, réglant ainsi le niveau des données système que vous pouvez surveiller. Ces mises au point sont décrites dans les sections suivantes :

«Procédure de définition d'une vue par défaut»

«Procédure de définition des propriétés d'affichage des moniteurs»

«Procédure de définition du taux de rafraîchissement pour les valeurs d'exécution»
, à la page 22

«Procédure de définition de la fréquence de capture des données d'historique», à la
page 23

«Procédure de réinitialisation des valeurs de statistiques d'exécution», à la page 24

«Procédure de capture des modifications d'état», à la page 25

«Procédure de suppression du journal de modifications d'état», à la page 25

«Procédure de suppression des statistiques d'historique», à la page 25

«Procédure de suppression du fichier de données d'évaluation d'objet métier», à la
page 26

Procédure de définition d'une vue par défaut

La vue par défaut est la première qui apparaît lorsque vous vous connectez à System Monitor.

Pour modifier la vue par défaut, appliquez la procédure suivante :

1. Cliquez sur **Création et configuration des vues** dans le cadre de gauche de System Monitor. La boîte de dialogue Création et configuration des vues apparaît (voir figure 11, à la page 19).
2. Sélectionnez la vue devant être la vue par défaut, dans la liste **Vue**.
3. Cochez la case **Vue par défaut**.
4. Cliquez sur **Enregistrer la vue**. Le message "La vue a été enregistrée." apparaît. Lors de la prochaine connexion à System Monitor, la vue que vous avez sélectionnée comme vue par défaut est affichée.

Procédure de définition des propriétés d'affichage des moniteurs

Vous pouvez personnaliser les options d'affichage des moniteurs en modifiant les préférences des options d'affichage.

Pour modifier la présentation d'un moniteur, appliquez la procédure suivante :

1. Lors de la visualisation d'un moniteur, cliquez sur l'icône de diagramme, dans l'angle supérieur droit. La boîte de dialogue Préférences apparaît pour cette option d'affichage spécifique, dans ce moniteur. La figure 12, à la page 22 illustre la boîte de dialogue Préférences de la table.

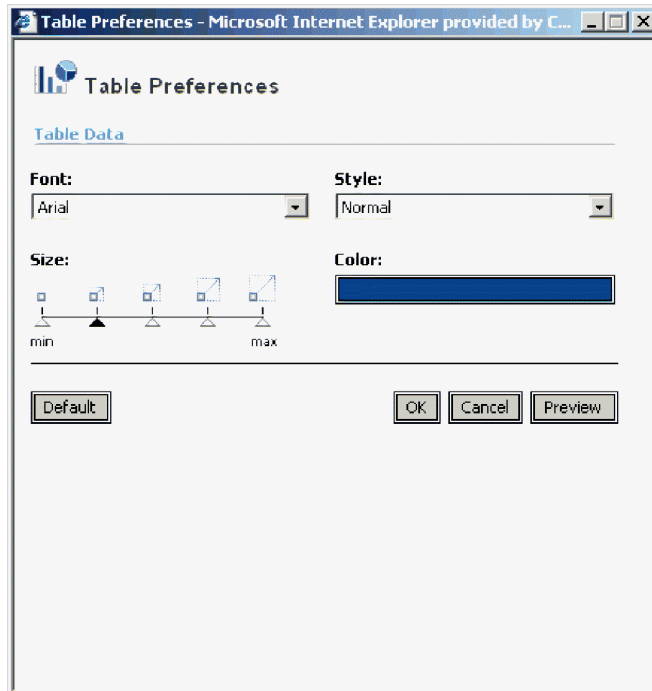

Figure 12. System Monitor, boîte de dialogue Préférences de la table

2. Dans la boîte de dialogue Préférences, sélectionnez les options de présentation que vous souhaitez modifier. Pour obtenir la liste des options de présentation disponibles pour chaque option d’affichage, voir «Procédure d’utilisation des options d’affichage de moniteur», à la page 10 et le tableau 2, à la page 11.
3. Cliquez sur **Aperçu** pour visualiser les modifications effectuées.
4. Cliquez sur **OK**. Les modifications apparaissent dans le moniteur. Les modifications apportées aux préférences d’une option d’affichage apparaissent dans tous les moniteurs utilisant cette option d’affichage.

Remarque : Pour revenir à la présentation d’origine du moniteur, ouvrez la boîte de dialogue Préférences, sélectionnez **Par défaut**, puis cliquez sur **OK**.

Procédure de définition du taux de rafraîchissement pour les valeurs d’exécution

Certains moniteurs affichent les valeurs d’exécution d’un composant. Pour ces moniteurs, vous pouvez spécifier la fréquence de rafraîchissement des statistiques. Le taux de rafraîchissement est défini pour la totalité du système et non pas pour des composants spécifiques.

Pour définir le taux de rafraîchissement des valeurs d’exécution surveillées, appliquez la procédure suivante :

1. Cliquez sur **Définition des options** dans le cadre de gauche de System Monitor. La boîte de dialogue Définition des options apparaît (voir figure 13, à la page 23).

Figure 13. System Monitor, boîte de dialogue Définition des options

- Entrez un nombre dans la zone **Taux de rafraîchissement** pour indiquer le nombre de secondes souhaité pour le taux de rafraîchissement, puis cliquez sur le bouton **Valider**.

Remarque : Si vous spécifiez un taux de rafraîchissement de zéro (0) seconde, aucun rafraîchissement automatique ne survient.

Procédure de définition de la fréquence de capture des données d'historique

Pour définir la fréquence de capture des données d'historique, appliquez la procédure suivante :

- Cliquez sur **Définition des options** dans le cadre de gauche de System Monitor. La boîte de dialogue Définition des options apparaît (voir figure 13).
- Dans la section **A quelle fréquence voulez-vous capturer les données d'historique ?**, cliquez sur le lien **Révision de tous les paramètres d'intervalle**. La boîte de dialogue Taux d'intervalle de statistiques d'historique apparaît (voir figure 14, à la page 24).

Historical Statistics Interval Rates	
Server	
DOCUMENTATION02DEV420Server	NONE
Collaborations	
CustomerSync_ClarifyToSAP	NONE
OrderStatusQuery_WebToCaesar	NONE
PassThroughTest_PortToCaesar	NONE
PurchasingPro_RequisitionPassThrough_PortToJText	NONE
Connectors	
CaesarConnector	NONE
ClarityConnector	NONE
EMailConnector	NONE
JDBCConnector	NONE
JTextConnector	NONE
PortConnector	NONE
SAPConnector	NONE
SiebelConnector	NONE
XMLConnector	NONE
Submit Changes	

Figure 14. System Monitor, boîte de dialogue Taux d'intervalle de statistiques d'historique

3. Définissez les taux d'intervalle du serveur, pour chaque objet de collaboration et pour chaque connecteur, en sélectionnant l'une des options suivantes :
 - Aucun(e)
 - 15 minutes
 - 30 minutes
 - 1 heure
 - 4 heures
 - 12 heures
 - 24 heures
4. Cliquez sur **Soumettre les modifications** pour valider tous les taux d'intervalle pour tous les composants.

Remarque : Vous pouvez également définir le taux d'intervalle pour un seul composant dans la boîte de dialogue Définition des options en sélectionnant le composant dans la liste **Type de composant** et le taux d'intervalle dans la liste **Fréquence**, puis en cliquant sur le bouton **Valider**.

Procédure de réinitialisation des valeurs de statistiques d'exécution

Les statistiques d'exécution sont conservées en mémoire dès le démarrage du serveur. Si le serveur s'exécute depuis plusieurs jours ou semaines, ces valeurs peuvent devenir très volumineuses.

Pour réinitialiser la valeur des statistiques d'exécution d'un composant à 0, appliquez la procédure suivante :

1. Cliquez sur **Définition des options** dans le cadre de gauche de System Monitor. La boîte de dialogue Définition des options apparaît (voir figure 13, à la page 23).

2. Dans la section **Voulez-vous réinitialiser les statistiques des composants ?**, sélectionnez le composant dans la liste **Type de composant**.
 - Si vous sélectionnez **Serveur**, les statistiques d'exécution de tous les composants sont réinitialisées.
 - Si vous sélectionnez **Collaboration** ou **Connecteur**, choisissez alors le composant dans la liste **Composant**. Seules les statistiques pour ce composant sont réinitialisées.
3. Cliquez sur **Valider**.

Procédure de capture des modifications d'état

Pour configurer le mode de capture des modifications d'état et leur envoi vers un fichier journal, appliquez la procédure suivante :

1. Cliquez sur **Définition des options** dans le cadre de gauche de System Monitor. La boîte de dialogue Définition des options apparaît (voir figure 13, à la page 23).
2. Dans la section **Voulez-vous capturer toutes les modifications d'état d'un composant particulier ?**, sélectionnez le composant dans la liste **Type de composant**.

Remarque : Si vous avez sélectionné **Collaboration** ou **Connecteur** comme type de composant, vous êtes invité à choisir un objet de collaboration ou un connecteur donné.

3. Cochez la case **Capturer les modifications d'état**, puis cliquez sur le bouton **Valider**.

Procédure de suppression du journal de modifications d'état

Lorsque le journal des modifications d'état devient trop volumineux, vous devrez peut-être supprimer les données obsolètes.

Pour supprimer le journal relatif à une période donnée, appliquez la procédure suivante :

1. Cliquez sur **Définition des options** dans le cadre de gauche de System Monitor. La boîte de dialogue Définition des options apparaît (voir figure 13, à la page 23).
2. Dans la section **Voulez-vous supprimer le journal des modifications d'état pour tous les composants ?**, procédez comme suit :
 - Cliquez sur les icônes de calendrier pour entrer la date de début et la date de fin relatives aux données à supprimer.
 - Cliquez sur le bouton **Supprimer**.

Procédure de suppression des statistiques d'historique

Lorsque les données d'historique deviennent trop volumineuses, vous devrez peut-être supprimer les données obsolètes.

Pour supprimer les données d'historique relatives à une période donnée, appliquez la procédure suivante :

1. Cliquez sur **Définition des options** dans le cadre de gauche de System Monitor. La boîte de dialogue Définition des options apparaît (voir figure 13, à la page 23).
2. Dans la section **Voulez-vous supprimer les statistiques d'historique pour tous les composants ?**, procédez comme suit :
 - Cliquez sur les icônes de calendrier pour entrer la date de début et la date de fin relatives aux données à supprimer.

- Cliquez sur le bouton **Supprimer**.

Procédure de suppression du fichier de données d'évaluation d'objet métier

Lorsque les données d'évaluation d'objet métier deviennent trop volumineuses, vous devrez peut-être supprimer les données obsolètes.

Pour supprimer les données relatives à une période donnée, appliquez la procédure suivante :

1. Cliquez sur **Définition des options** dans le cadre de gauche de System Monitor. La boîte de dialogue Définition des options apparaît (voir figure 13, à la page 23).
2. Dans la section **Voulez-vous réellement supprimer les données d'évaluation de l'objet métier ?**, procédez comme suit :
 - Sélectionnez l'évaluation d'objet métier dans la liste **Evaluation d'objet métier**.
 - Cliquez sur les icônes de calendrier pour entrer la date de début et la date de fin relatives aux données à supprimer.
 - Cliquez sur **Supprimer**.

Utilisation du contrôle persistant

Le *contrôle persistant* est un sous-système d'InterChange Server Express qui surveille et stocke les informations relatives aux états d'historique et aux statistiques des objets de collaboration, des connecteurs et de l'ensemble du système. Vous pouvez utiliser le contrôle persistant sur des composants du système ou l'ensemble du système.

Configurez les différents niveaux de contrôle persistant pour les composants du système dans la boîte de dialogue Définition des options, dans System Monitor. Ces procédures sont incluses dans la section précédente, «Personnalisation de données», à la page 20 :

- «Procédure de définition de la fréquence de capture des données d'historique», à la page 23
- «Procédure de réinitialisation des valeurs de statistiques d'exécution», à la page 24
- «Procédure de capture des modifications d'état», à la page 25
- «Procédure de suppression du journal de modifications d'état», à la page 25
- «Procédure de suppression des statistiques d'historique», à la page 25
- «Procédure de suppression du fichier de données d'évaluation d'objet métier»

Pour configurer un contrôle persistant sur l'ensemble du système, utilisez l'outil Modifier la configuration dans System Manager. Cette section décrit comment configurer le contrôle persistant au niveau du système à l'aide de l'outil Modifier la configuration et comment accéder aux résultats du contrôle persistant sur l'ensemble du système à partir de System Monitor.

Remarque : Vous devez tenir compte des besoins en volumes de la base de données et envisager une stratégie de suppression de données lors de la planification du nombre de composants à surveiller et de la fréquence de la surveillance. Pour plus d'informations sur la planification des besoins en volumes de la base de données, voir le *Guide d'implémentation du système*.

Procédure de configuration des paramètres au niveau du système pour le contrôle persistant

Pour configurer des paramètres au niveau du système pour le contrôle persistant, appliquez la procédure suivante.

1. Ouvrez l'outil Modifier la configuration comme suit :

- Ouvrez System Manager.
- A l'aide du bouton droit de la souris, cliquez sur le serveur sous **Instances serveur** dans la vue Gestion de composant InterChange Server, puis cliquez sur **Modifier la configuration**.

L'éditeur de configuration du serveur s'affiche. Utilisez cet éditeur pour mettre à jour le fichier InterchangeServer.cfg.

2. Cliquez sur l'onglet **Avancé** (voir figure 15).

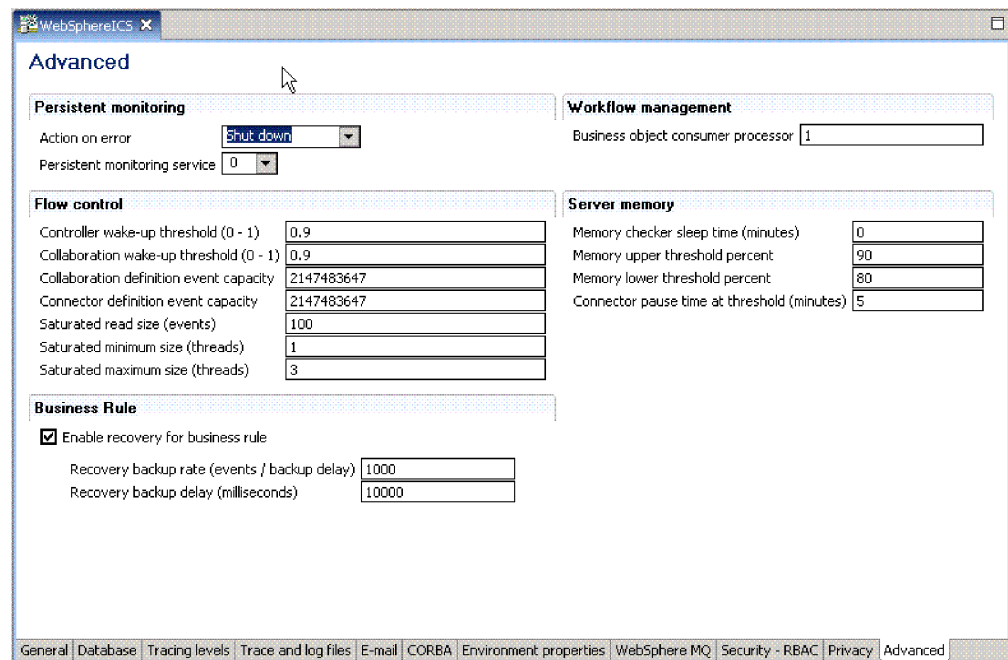

Figure 15. Outil Modifier la configuration, onglet Avancé

3. Sous **Contrôle persistant**, procédez comme suit :

- Si vous souhaitez qu'InterChange Server Express continue son exécution si des erreurs se produisent sur le système de contrôle persistant, sélectionnez **Continuer** dans la liste **Action sur l'erreur**.
- Pour qu'InterChange Server Express s'arrête en cas d'erreurs sur le sous-système, sélectionnez **Quitter** dans la liste **Action sur l'erreur**.
- Pour spécifier le niveau de trace du sous-système, sélectionnez le niveau de trace souhaité dans la liste **Service de contrôle persistant**.

Procédure d'accès aux résultats du contrôle persistant

Pour accéder aux résultats du contrôle persistant, appliquez la procédure suivante :

1. Ouvrez System Monitor.

2. Sélectionnez l'une des vues suivantes dans la colonne **Vues** pour afficher les informations statistiques et l'état d'historique :

- Historique des collaborations
- Historique du serveur

Pour plus d'informations sur l'utilisation des vues par défaut, voir «Procédure d'utilisation des vues par défaut», à la page 18. Vous pouvez également créer des vues personnalisées pouvant contenir des données d'historique. Pour plus d'informations sur la création de vues, voir «Procédure de création de vues personnalisées», à la page 19.

Utilisation de System Manager pour surveiller le système

La vue Gestion de composant InterChange Server de System Manager vous permet de surveiller le système IBM WebSphere Business Integration Server Express et d'obtenir des messages d'information relatifs à toutes les changements d'état des composants du système. A partir de cette vue, vous pouvez également démarrer, arrêter, mettre en pause et fermer les composants d'InterChange Server Express ainsi que modifier les propriétés des composants. Pour plus d'instructions sur le démarrage, l'arrêt et la mise en pause de composants ou sur la modification de propriétés de composant, voir Chapitre 2, «Administration des composants du système», à la page 35.

La section suivante décrit comment utiliser System Manager pour se connecter à une instance d'InterChange Server Express et pour afficher les statistiques de composant à partir de la vue Gestion de composant InterChange Server. Pour utiliser la vue Gestion de composant InterChange Server dans System Manager, vous devez d'abord vous connecter à une instance d'InterChange Server Express.

Procédure de connexion à une instance d'InterChange Server Express

Pour vous connecter à une instance d'InterChange Server Express, appliquez la procédure suivante.

1. Ouvrez System Manager.
2. Dans la vue Gestion de composant InterChange Server, cliquez à l'aide du bouton droit de la souris sur l'instance d'InterChange Server Express à laquelle vous souhaitez vous connecter, puis cliquez sur **Connecter** dans le menu en incrustation (voir figure 16).

Remarque : Vous devez d'abord enregistrer le serveur par défaut. Pour Windows et Linux, le serveur par défaut est WebSphereICS et pour OS/400 et i5/OS, il s'agit de QWBIDFT44.

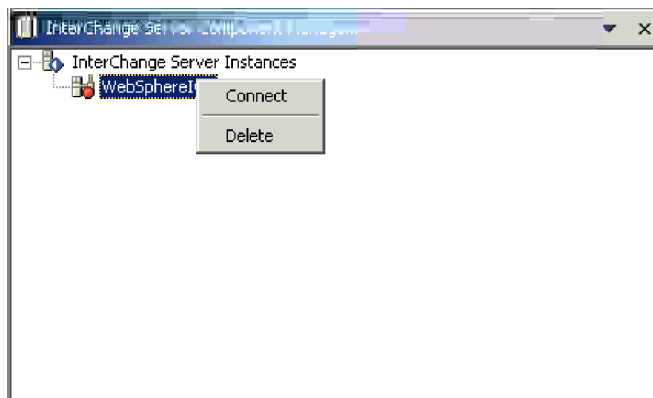

Figure 16. Connexion à InterChange Server Express

3. Entrez les informations suivantes dans la boîte de dialogue Connexion qui apparaît :
 - Dans la zone **Nom d'utilisateur**, entrez ou sélectionnez le nom d'utilisateur pour le serveur.
 - Dans la zone **Mot de passe**, entrez le mot de passe pour le serveur.
 - Cliquez sur **OK**.

Lorsqu'une connexion est établie, le voyant de l'icône **Instance d'InterChange Server Express** passe du rouge au vert et tous les objets qui ont été déployés sur ce serveur apparaissent dans des dossiers, sous le serveur (voir figure 17).

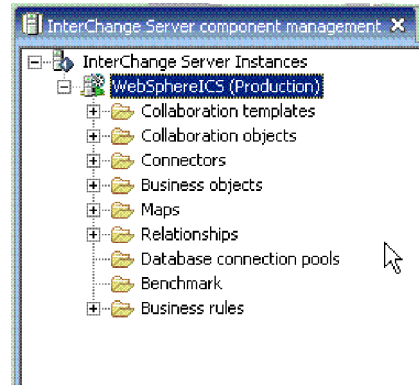

Figure 17. Vue Gestion de composant InterChange Server, affichage de la connexion à InterChange Server Express

Affichage et utilisation des statistiques

Vous pouvez surveiller les statistiques de l'environnement d'InterChange Server Express dans la vue Gestion de composant InterChange Server pour une meilleure gestion du système. Vous pouvez visualiser des statistiques pour InterChange Server Express, les objets de collaboration et les connecteurs.

En observant les statistiques de l'exploitation courante de votre système et en vous familiarisant avec ces données, lorsque des incidents se produisent, vous pouvez utiliser les moniteurs pour identifier et isoler les problèmes ainsi que pour identifier les incidents dans le traitement des flux.

La surveillance des statistiques du système peut vous aider à optimiser la configuration des ressources du système. Les fenêtres de statistiques contiennent les paramètres configurés en cours et fournissent des graphiques qui tracent les ressources pendant le traitement des flux. Vous pouvez observer aisément si les ressources système sont utilisées avec efficacité ou si elles doivent être ajustées. Les procédures suivantes décrivent l'utilisation des fenêtres Statistiques du serveur, Statistiques sur les objets de collaboration et Statistiques sur les connecteurs :

- «Procédure de visualisation des statistiques du serveur», à la page 30
- «Procédure de visualisation des statistiques sur les objets de collaboration», à la page 31
- «Procédure de visualisation des statistiques de connecteur», à la page 33

Remarque : Pour que vous puissiez visualiser des statistiques système, vous devez connecter System Manager à une instance d'InterChange Server Express. Pour connaître les instructions de connexion à une instance

d'InterChange Server Express, voir «Procédure de connexion à une instance d'InterChange Server Express», à la page 28.

Procédure de visualisation des statistiques du serveur

Pour consulter les statistiques d'InterChange Server Express, appliquez la procédure suivante :

1. Ouvrez System Manager et affichez la vue Gestion de composant InterChange Server.
2. A l'aide du bouton droit de la souris, cliquez sur l'instance d'InterChange Server Express, puis cliquez sur **Statistiques**.

Les statistiques du serveur apparaissent (voir figure 18).

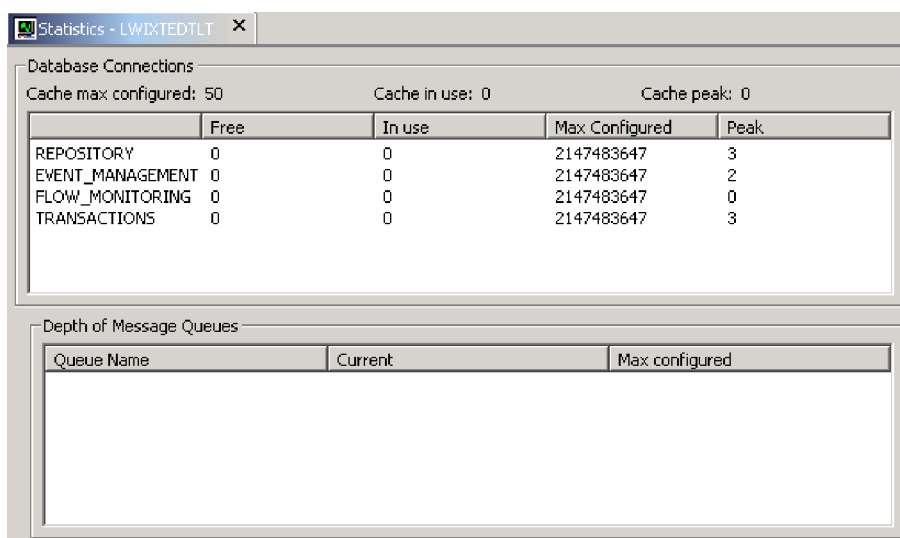

Database Connections

Cache max configured: 50 Cache in use: 0 Cache peak: 0

	Free	In use	Max Configured	Peak
REPOSITORY	0	0	2147483647	3
EVENT_MANAGEMENT	0	0	2147483647	2
FLOW_MONITORING	0	0	2147483647	0
TRANSACTIONS	0	0	2147483647	3

Depth of Message Queues

Queue Name	Current	Max configured
------------	---------	----------------

Figure 18. Fenêtre des statistiques pour InterChange Server Express

3. Sous **Connexions à une base de données**, vous pouvez visualiser les informations suivantes :
 - Nombre de connexions à une base de données que le cache de connexions du système InterChange Server Express utilise et pic de connexions atteint depuis l'amorçage du serveur. Ces informations peuvent vous aider à optimiser l'interaction avec le serveur de la base de données sous-jacent pour InterChange Server Express. A l'aide des paramètres du fichier InterchangeSystem.cfg et des fichiers respectifs .cfg du serveur de base de données sous-jacent, vous pouvez configurer le nombre optimal de connexions.
 - Pool de connexions consommant le plus grand nombre de connexions. Ces informations peuvent vous aider à configurer InterChange Server Express pour respecter les contraintes de nombre maximal de connexions à la base de données ou augmenter le nombre maximal de connexions pour ce pool.
 - Les paramètres de base de données contenus dans la section DB_CONNECTIVITY du fichier InterchangeSystem.cfg régissent les interactions globales entre InterChange Server Express et le système de gestion de base de données (SGBD). Pour plus d'informations sur ces paramètres, consultez le guide d'installation de WebSphere Business Integration Server Express pour Windows, pour Linux ou pour OS/400 et i5/OS.

La zone Connexions à une base de données affiche les statistiques pour :

Mémoire cache max. configurée	Nombre maximal de connexions configurées. Il s'agit de la valeur de l'attribut MAX_CONNECTIONS. Si cet attribut n'est pas configuré, la valeur affichée est Par défaut.
Mémoire cache utilisée	Nombre en cours de connexions utilisées à partir du cache de connexions.
Pic de mémoire cache	Nombre maximal de connexions utilisées par le serveur à partir du cache de connexions depuis l'amorçage du serveur.

La zone située sous les statistiques de mémoire cache répertorie les pools de connexions système et dynamiques. Les pools système sont REPOSITORY, EVENTS_MANAGEMENT, FLOW_MONITORING, USER_REGISTRY et TRANSACTIONS. Le pool dynamique est le pool Relation dynamique. Pour chacun de ces pools, les caractéristiques suivantes sont gérées :

Disponible	Nombre en cours de connexions disponibles dans le pool de connexions.
Utilisé	Nombre en cours de connexions utilisées par ce pool de connexions.
Max. configuré	Nombre maximal de connexions configurées. Il s'agit de la valeur indiquée dans le fichier InterchangeSystem.cfg pour l'attribut MAX_CONNECTIONS dans les sous-sections respectives des différents pools de connexions (Gestion des événements, Transactions, Référentiel). Si cet attribut n'est pas configuré, la valeur affichée est Par défaut.
Maximal	Nombre maximal de connexions utilisées par le serveur à partir de ce pool depuis l'amorçage du serveur.

4. Sous **Taille des files d'attente de messages**, vous pouvez visualiser la liste de toutes les files d'attente de souscriptions du gestionnaire de files d'attente configurées. Les statistiques suivantes apparaissent :

Nom de file d'attente	Nom de la file d'attente de souscriptions.
En cours	Nombre de messages actuellement dans la file d'attente. Ce nombre n'inclut pas les messages de souscription se trouvant dans la file d'attente des opérations en cours.
Max. configuré	Nombre maximal de messages physiques pouvant exister dans la file d'attente.

Procédure de visualisation des statistiques sur les objets de collaboration

Pour consulter les statistiques sur les objets de collaboration, appliquez la procédure suivante :

1. Ouvrez System Manager et affichez la vue Gestion de composant InterChange Server.
2. Développez le dossier Objets de collaboration.
3. A l'aide du bouton droit de la souris, cliquez sur l'objet de collaboration dont vous souhaitez consulter les statistiques, puis cliquez sur **Statistiques**.

Les statistiques de cet objet de collaboration apparaissent (voir figure 19).

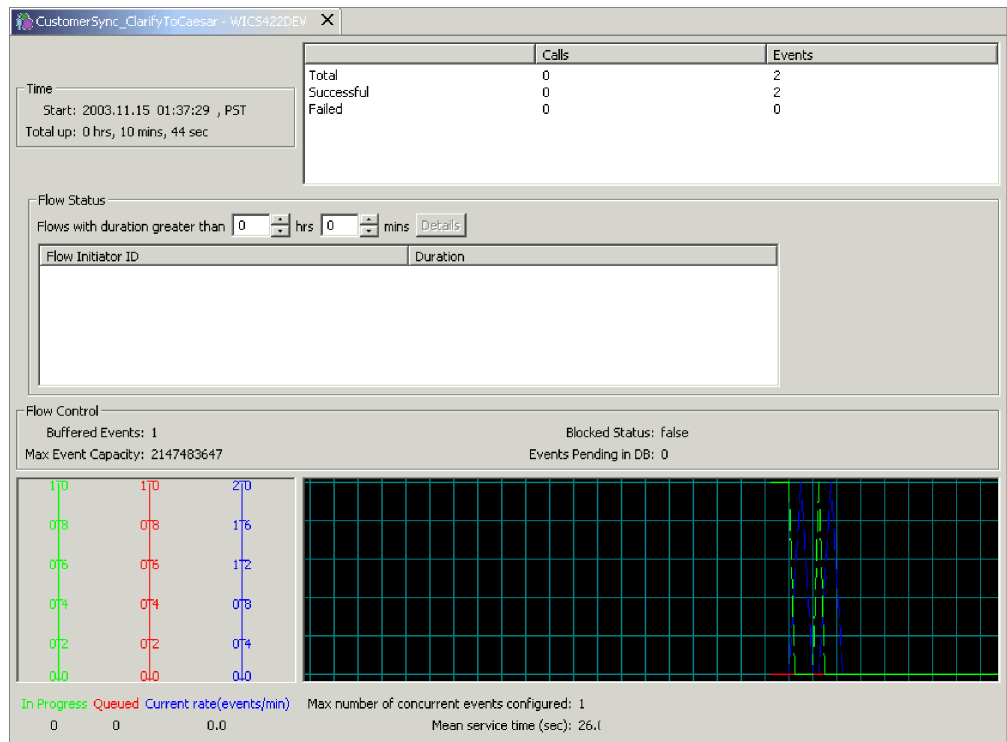

Figure 19. Fenêtre des statistiques pour les objets de collaboration

Remarque : Les statistiques sur l'ensemble d'un groupe de collaborations ne sont pas gérées. Chaque membre de collaboration dans un groupe de collaborations gère ses propres statistiques. Les statistiques peuvent varier d'un membre de groupe à un autre.

4. Vérifiez les statistiques des flux en **Echec** en cas d'augmentation du taux d'échec normal. Un échec peut être dû à plusieurs raisons, notamment à un connecteur indisponible, des données détériorées, etc. Vous devez maintenir ce nombre aussi bas que possible car une intervention utilisateur est nécessaire pour soumettre à nouveau les échecs. Ce nombre est conservé lorsque la collaboration est mise en pause et il est réinitialisé lorsque la collaboration est arrêtée.
5. Pour afficher des statistiques générales, effectuez les opérations suivantes dans la section supérieure de la fenêtre de statistiques :
 - Vous pouvez rapidement voir à quel moment l'objet de collaboration a été démarré, la durée de son exécution, le nombre d'appels d'accès depuis des servlets basés sur le Web, le nombre de flux ayant abouti et ayant échoué et le nombre total de flux ayant été traités.
 - Le nombre maximal d'événements simultanés reflète le nombre maximal de processus simultanés de flux déclenchés par un événement. Pour plus de détails sur les flux simultanés, consultez le *Guide d'implémentation du système*
6. Sous **Etat du flux**, vous pouvez effectuer les opérations suivantes :
 - Vous pouvez rechercher les flux dont le traitement est plus long que la durée spécifiée. Ces informations peuvent vous aider à reconnaître et obtenir des détails sur ces flux comme leur FlowEventID et l'application associée.

- Entrez une durée à l'aide des curseurs de minutes et d'heures pour afficher les flux dont la durée de traitement excède ce nombre. Le bouton **Détails** fournit des informations supplémentaires sur ces flux comme l'ID FlowInitiatorID, le connecteur associé, l'objet métier et l'application.
7. Sous **Contrôle de flux**, vous pouvez effectuer les opérations suivantes :
 - Cette section affiche le nombre d'événements mis en mémoire tampon et le nombre d'événements en instance dans la base de données. Elle affiche également deux propriétés de contrôle de flux configurables : Capacité d'événements max. et Etat bloqué.
 - Cette section vous permet d'observer le contrôle de flux de l'objet de collaboration et de déterminer si vous devez reconfigurer les propriétés du contrôle de flux de l'objet de collaboration. Pour plus d'instructions sur la reconfiguration des propriétés du contrôle de flux, voir «Procédure de configuration du contrôle des flux pour les objets de collaboration», à la page 86
 8. Au bas de la fenêtre de statistiques, vous pouvez effectuer les opérations suivantes :
 - Dans les zones **En cours**, **En file d'attente** et **Débit actuel**, vous pouvez visualiser le nombre de flux en file d'attente et en cours de traitement ainsi que le débit de traitement de ces flux.
 - La valeur **Durée de serv. moy.** vous permet de déterminer, pendant un fonctionnement normal, si les débits de traitement augmentent. Dans le cadre d'une exploitation normale du système, ce nombre doit rester à peu près constant. Une augmentation significative peut refléter un incident tel qu'un ralentissement du réseau ou d'une application ou une autre situation nécessitant une intervention.
 - Utilisez les statistiques des événements en file d'attente pour optimiser la collaboration dans le traitement des flux simultanés, si besoin est. Si l'installation montre en permanence des files d'attente volumineuses, vous pouvez éventuellement augmenter le nombre de flux simultanés, déclenchés par un événement, pour la collaboration et redémarrer la collaboration. L'augmentation du nombre de flux simultanés augmente la taille des processus système et peut nécessiter des connexions supplémentaires à la base de données.

Procédure de visualisation des statistiques de connecteur

Pour consulter les statistiques d'un connecteur, appliquez la procédure suivante :

1. Ouvrez System Manager et affichez la vue Gestion de composant InterChange Server.
2. Développez le dossier Connecteurs.
3. A l'aide du bouton droit de la souris, cliquez sur le connecteur dont vous souhaitez consulter les statistiques, puis cliquez sur **Statistiques**.

Les statistiques de ce connecteur apparaissent (voir figure 20, à la page 34).

Cette fenêtre affiche des informations sur le connecteur en cours d'exécution : l'application du connecteur, l'horodatage du démarrage du connecteur, sa durée d'exécution, le nombre d'objets métier qu'il a reçus et envoyés et des informations sur le contrôle des flux.

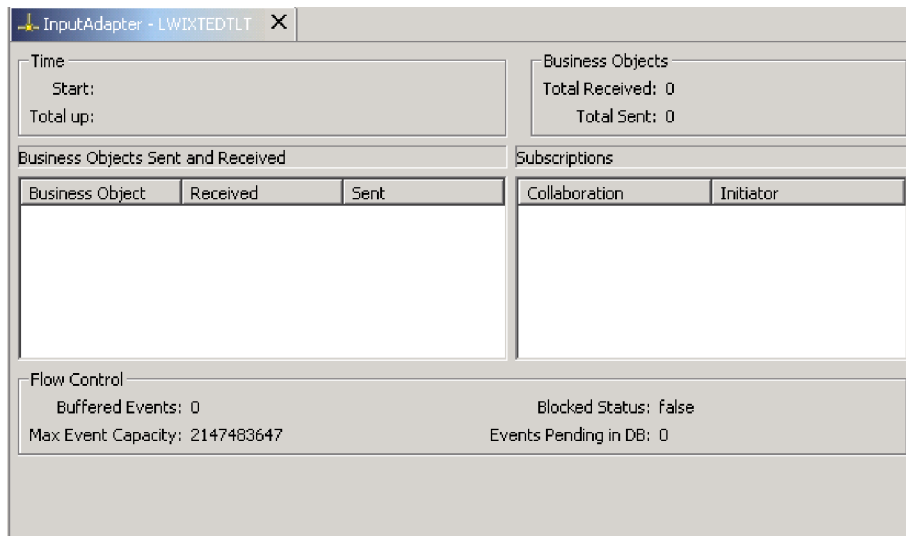

Figure 20. Statistiques sur les connecteurs

4. Sous **Heure**, vous pouvez visualiser l'heure de début et la durée d'exécution du connecteur.
5. Sous **Objets métier**, vous pouvez visualiser le nombre total d'objets métier reçus et envoyés pendant l'exécution du connecteur.
6. Sous **Objets métier envoyés et reçus**, vous pouvez visualiser le nom des objets métier que le connecteur a envoyés et reçus. Si le nombre d'objets métier envoyés ne correspond pas au nombre d'objets métier reçus, cela signifie que certains objets métier peuvent ne pas avoir été traités intégralement.
7. Sous **Souscriptions**, vous pouvez afficher la liste des souscriptions auxquelles est abonnée la collaboration ainsi que le nom et l'instruction des objets métier pour cette souscription. Consultez la liste des souscriptions pour vérifier qu'elle contient tous les noms de collaborations et d'initiateurs qui doivent y figurer.
8. Sous **Contrôle de flux**, vous pouvez afficher le nombre d'événements en mémoire tampon et le nombre d'événements en instance dans la base de données. Deux propriétés de contrôle de flux configurables sont affichées : **Capacité d'événements max** et **Etat bloqué**. Cette section vous permet d'observer le contrôle de flux du connecteur et de déterminer si vous devez reconfigurer les propriétés du contrôle de flux du connecteur. Pour plus d'instructions sur la reconfiguration des propriétés du contrôle de flux, voir «Procédure de configuration du contrôle des flux pour les connecteurs», à la page 76.

Chapitre 2. Administration des composants du système

Le présent chapitre décrit certaines tâches que vous devrez probablement effectuer lors de l'administration d'un système IBM WebSphere Business Integration Server Express. Pour obtenir des instructions sur le premier démarrage d'InterChange Server Express, consultez le guide d'installation de WebSphere Business Integration Server Express pour Windows, pour Linux ou pour OS/400 et i5/OS.

Le présent chapitre traite des points suivants :

«Présentation de l'administration du système», à la page 35

«Administration d'InterChange Server Express», à la page 36

«Administration du serveur sous i5/OS», à la page 44

«Utilisation de System Manager», à la page 59

«Administration des connecteurs», à la page 63

«Gestion de l'optimisation du transport JMS», à la page 78

«Administration des objets de collaboration», à la page 80

«Procédure de surveillance et de gestion des états de règle métier dans System Monitor», à la page 88

«Administration des mappes», à la page 90

«Administration des relations», à la page 92

«Planification de travaux dans le système», à la page 111

«Sauvegarde des composants système», à la page 116

«Utilisation de la commande repos_copy», à la page 120

«Gestion de la confidentialité de bout en bout», à la page 132

«Gestion du contrôle d'accès basé sur les rôles», à la page 137

Présentation de l'administration du système

Pour commencer l'administration du système, vous devez lancer tous les composants nécessaires d'IBM WebSphere Business Integration Server Express.

Il est conseillé de démarrer le système selon l'ordre suivant : IBM WebSphere MQ Listener, IBM WebSphere Business Integration Server Express, puis IBM WebSphere System Manager. Les connecteurs sont automatiquement établis lorsque vous lancez InterChange Server Express.

L'ordre de démarrage des composants peut être sensiblement modifié. Le programme d'écoute, MQ Listener, peut être démarré ultérieurement, mais les

connecteurs qui en dépendent sont lancés à l'état de pause. Vous pouvez ouvrir System Manager à tout moment mais vous devez vous reconnecter à l'instance du serveur après le démarrage de WebSphere InterChange Server Express. Le seul ordre de démarrage des composants requis consiste à lancer IBM Java Object Request Broker (ORB) avant WebSphere InterChange Server Express si ORB est situé sur un autre poste que WebSphere InterChange Server Express.

Lorsque vous arrêtez une instance de WebSphere InterChange Server Express, vous avez deux possibilités. Vous pouvez arrêter le système avec dégradation progressive ou immédiatement. Un arrêt avec dégradation progressive permet au système de terminer les travaux en cours avant l'arrêt, alors qu'un arrêt immédiat arrête le système sans permettre le traitement des événements en instance.

Avant de lancer le système InterChange Server Express, assurez-vous que tous les logiciels de fournisseurs tiers nécessaires sont en cours d'exécution. Ceux-ci comprennent notamment la base de données sur laquelle réside le référentiel d'InterChange Server Express. Les procédures de la présente section partent du principe que vous avez lancé le système et chargé le référentiel. S'il s'agit du premier démarrage du système, consultez le guide d'installation de WebSphere Business Integration Server Express pour Windows, pour Linux ou pour OS/400 et i5/OS.

Au démarrage du système, tous les connecteurs et toutes les collaborations démarrent à l'état qu'ils avaient lors de leur dernier arrêt. Par exemple, si une collaboration a été mise en pause lors de son arrêt, elle est mise en pause lorsque le système est redémarré.

Les tâches suivantes décrivent l'ordre recommandé pour lancer le système :

1. Vérifiez que tous les logiciels de fournisseurs tiers nécessaires sont en cours d'exécution.
2. Si vous utilisez IBM Java Object Request Broker (ORB) sur un système différent de celui de WebSphere InterChange Server Express, lancez la fonction ORB. Pour plus d'informations sur l'utilisation de la fonction ORB, voir «Gestion de la fonction ORB», à la page 199.
3. (Windows et Linux uniquement) Si vous utilisez IBM WebSphere MQ, lancez MQ Listener.
(Sous OS/400 et i5/OS, MQ Listener est automatiquement lancé lors du démarrage du serveur.)
4. (Windows et Linux uniquement) Lancez InterChange Server Express. Voir «Procédure de démarrage d'InterChange Server Express», à la page 37.
5. Lancez tous les connecteurs qui n'ont pas été démarrés automatiquement. Voir «Démarrage, arrêt et mise en pause de connecteurs», à la page 65.
6. Lancez les collaborations. Voir «Affichage des états d'objet de collaboration», à la page 80.
7. Lancez System Manager. Voir «Utilisation de System Manager», à la page 59.

Administration d'InterChange Server Express

L'administration d'InterChange Server Express peut inclure le démarrage et l'arrêt du système ainsi que la gestion des paramètres de démarrage et des mots de passe de la base de données. Cette section inclut les rubriques suivantes :

«Procédure de démarrage d'InterChange Server Express», à la page 37

«Procédure de personnalisation des paramètres de démarrage d'InterChange Server Express», à la page 38

«Procédure de définition du mode InterChange Server Express pour OS/400 et i5/OS», à la page 39

«Arrêt d'InterChange Server Express», à la page 40

«Modification d'InterChange Server Express et des mots de passe de base de données», à la page 41

Procédure de démarrage d'InterChange Server Express

Pour démarrer InterChange Server Express, procédez comme suit :

- Sous Windows, procédez comme suit :
Cliquez sur **Démarrer > Programmes > IBM WebSphere Business Integration Express > InterChange Server Express > InterChange Server Express**.
- Sous OS/400 et i5/OS, effectuez l'une des opérations suivantes :
 - A partir de Windows, où est installée la console WebSphere Business Integration Server Express, procédez comme suit :
Ouvrez la console WebSphere Business Integration (cliquez sur **Démarrer > Programmes > IBM WebSphere Business Integration Express > Toolset Express > Outils d'administration > Console**). Sélectionnez une instance d'InterChange Server dans la **Liste des serveurs InterChange**, dans la fenêtre principale et cliquez sur le bouton **Démarrer**.
 - A partir de la ligne de commande OS/400 et i5/OS :
Vous pouvez également démarrer le sous-système QWBISVR44 à l'aide de la commande CL, STRSBS SBS(DQWBISVR44/QWBISVR44).
Une fois installé, le sous-système QWBISVR44 est enregistré pour être démarré avec les serveurs TCP/IP ; il démarre donc automatiquement avec le protocole TCP/IP s'il est configuré pour démarrer à l'IPL.
Si le sous-système QWBISVR44 a été démarré, vous pouvez démarrer InterChange Server dans l'environnement QSHELL :
Placez-vous (commande cd) dans le répertoire /QIBM/ProdData/WBIServer44/bin et exécutez le script submit_ics_server.sh *Nom_ICS_WebSphere*.
Par exemple : submit_ics_server.sh QWBIDFT44 lance InterChange Server Express pour l'instance de serveur par défaut.
- Sous Linux, procédez comme suit :
Pour démarrer InterChange Server Express, lancez la commande *RépProduit/bin/ics_manager -start*. Une fois InterChange Server Express démarré, exécutez la commande *RépProduit/bin/ics_manager -IsServerAlive* pour vérifier si le serveur est prêt.

Lors du démarrage, InterChange Server Express lit le fichier InterchangeSystem.cfg et définit ses propriétés en fonction des valeurs de paramètre qu'il contient. Pour consulter la liste des paramètres de configuration et en connaître la description, reportez-vous au guide d'installation de WebSphere Business Integration Server Express pour Windows, pour Linux ou pour OS/400 et i5/OS.

Procédure de personnalisation des paramètres de démarrage d'InterChange Server Express

Pour personnaliser les paramètres de démarrage d'InterChange Server Express, procédez comme suit :

- Sous Windows, modifiez le raccourci d'InterChange Server Express ou le fichier `start_server.bat`. (Modifiez `start_server_service.bat` si le serveur a été démarré en tant que service Windows.)
- Sous OS/400 et i5/OS, modifiez le fichier `start_server.sh` dans le répertoire `/QIBM/UserData/WBIServer44/Nom_ICS_WebSphere/bin`, où `Nom_ICS_WebSphere` correspond au nom de l'instance d'InterChange Server Express, par défaut `QWBIDFT44`.

Remarque : Le script `start_server.sh` ne doit pas être appelé directement sous OS/400 et i5/OS. En effet, vous devez lancer le script `/QIBM/ProdData/WBIServer44/bin/submit_ics_server.sh`, qui appelle ensuite `start_server.sh` pour le nom de l'instance d'InterChange Server Express spécifiée. Cette opération permet de définir correctement l'environnement de travail, y compris les paramètres de profil utilisateur avant le démarrage de `start_server.sh`.

- Sous Linux, modifiez le script `ics_manager`. Lorsque vous exécutez ce script, vous pouvez utiliser les arguments suivants pour démarrer ou arrêter InterChange Server Express ou encore consulter son état :

-start
-stop
-stat

Les paramètres du tableau 4 permettent de personnaliser le démarrage d'InterChange Server Express.

Tableau 4. Paramètres de démarrage d'InterChange Server Express

Paramètre	Fonction
-c <i>Fichier_config</i>	Nom du fichier de configuration à utiliser lors du démarrage. Le nom par défaut est <code>InterchangeSystem.cfg</code> (non pris en charge par Linux).
-design	Spécifie que le serveur est lancé en mode conception.
-test	Spécifie que le serveur est lancé en mode test pour l'Integrated Test Environment qui active l'inspection d'objets métier dans cet environnement. Généralement associé à l'option <code>-design</code> de sorte que les objets fabriqués puissent être déployés individuellement sans contrainte de dépendance.
-i	Permet à InterChange Server Express de démarrer et de ne tenir compte d'aucun message d'erreur.
-p <i>mot_de_passe</i>	Spécifie le mot de passe permettant d'accéder à InterChange Server Express. Si vous n'utilisez pas ce paramètre, la commande <code>start_server</code> utilise le mot de passe indiqué dans le fichier <code>InterchangeSystem.cfg</code> . A utiliser avec le paramètre <code>-u</code> .

Tableau 4. Paramètres de démarrage d'InterChange Server Express (suite)

Paramètre	Fonction
-s <i>Nom_serveur</i>	Spécifie le nom de l'instance d'InterChange Server Express. Ce nom respecte la distinction majuscules/minuscules. Sous Linux et Windows, ce paramètre est défini dans le code par WebSphereICS et vous devez modifier le script start_server.bat ou ics_manager pour modifier le nom du serveur. Sous OS/400 et i5/OS, le nom par défaut est QWBIDFT44 et vous pouvez créer d'autres instances. Le paramètre <i>Nom_serveur</i> est transmis à start_server.sh depuis submit_ics_server.sh. Ne lancez pas start_server.sh directement, mais lancez submit_ics_server.sh qui requiert <i>Nom_serveur</i> comme paramètre.
-u <i>Nom_connexion</i>	Spécifie le nom de connexion de l'utilisateur pour InterChange Server Express. Si vous n'utilisez pas ce paramètre, la commande start_server utilise le nom de connexion de l'utilisateur indiqué dans le fichier InterchangeSystem.cfg. A utiliser avec le paramètre -p.
-v	Affiche la version d'InterChange Server Express, puis ferme l'application (non pris en charge sous Linux).

Procédure de définition du mode InterChange Server Express pour OS/400 et i5/OS

La définition du mode du serveur permet de démarrer le serveur dans le mode défini à chaque lancement, sauf lorsque le paramètre de mode (design, production, testOn ou testOff) est transmis au script submit_ics_server.sh.

Pour définir le mode du serveur pour OS/400 et i5/OS, procédez comme suit :

1. Dans la ligne de commande, entrez la commande QSH puis, à partir de l'environnement QSHELL, placez-vous (cd) dans le répertoire /QIBM/Proddata/WBIServer44/bin.
2. Exécutez le script : set_ics_server_mode.sh *WebSphereICSName ModeType*
où :
 - *WebSphereICSName* est le nom de serveur valide qui correspond au nom de l'instance. Ce paramètre ne distingue pas les majuscules des minuscules.
 - *ModeType* est une ou plusieurs des quatre valeurs prises en charge suivantes :
 - production qui passe InterChange Server Express en mode production
 - design qui passe InterChange Server Express en mode conception
 - testOn qui passe InterChange Server Express en mode test
 - testOff qui désactive le mode test d'InterChange Server Express

Remarque : La définition du mode test prend effet lorsque vous redémarrez InterChange Server Express, sauf lorsque cette action est annulée par submit_ics_server.sh.

Remarque : Si le mode défini pour un serveur est le mode conception, mais que vous souhaitez démarrer le serveur en mode production, vous pouvez exécuter le script suivant : submit_ics_server.sh *Nom_ICS_WebSphere* production.

Arrêt d'InterChange Server Express

L'arrêt d'InterChange Server Express entraîne celui de toutes les collaborations et tous les connecteurs en cours d'exécution ainsi que celui d'InterChange Server Express même. Toutes les connexions à la base de données sont fermées et les ressources système du poste utilisées par InterChange Server Express sont restituées.

Attention : Evitez d'utiliser la combinaison de touches Ctrl+C (ou la commande ENDSBS SBS(QWBISVR44) OPTION(*IMMED) CL sur le sous-système QWBISVR44 pour OS/400 et i5/OS) pour arrêter InterChange Server Express. Cette méthode arrête en effet le système de manière incorrecte.

Procédure d'arrêt avec dégradation progressive d'InterChange Server Express

Pour arrêter le serveur avec dégradation progressive, procédez comme suit :

1. Dans System Manager, affichez la vue Gestion de composant InterChange Server.
2. A l'aide du bouton droit de la souris, cliquez sur l'instance d'InterChange Server Express, puis cliquez sur **Arrêter le système > Avec dégradation progressive**.

Linux

Sous Linux, vous pouvez également utiliser le script `./ics_manager -stopgraceful` pour arrêter graduellement InterChange Server Express.

OS/ et i5/OS

Sous OS/400 et i5/OS, vous pouvez également utiliser le script `stop_server_gracefully.sh` pour arrêter graduellement InterChange Server Express. En ligne de commande, entrez la commande QSH et, à partir de l'environnement QSHELL, placez-vous (cd) dans le répertoire `/QIBM/Proddata/WBIServer44/bin` et exécutez `stop_server_gracefully.sh Nom_serveur`.

Les paramètres facultatifs sont `-uNom_Utilisateur` et `-pMot_de_passe`. S'ils ne sont pas précisés, les valeurs par défaut sont utilisées.

Pour définir d'autres valeurs que les valeurs par défaut, exécutez la commande suivante :

```
stop_server_gracefully.sh Nom_serveur -uNom_Utilisateur -pMot_de_passe.
```

L'arrêt du système avec dégradation progressive permet à tous les flux en cours de traitement et en file d'attente de s'exécuter avant l'arrêt. Ce type d'arrêt peut être relativement long car tous les flux en attente de traitement par une collaboration en cours doivent être exécutés. Les flux existants sont traités par les collaborations mais aucun nouveau flux n'est accepté.

Lorsque vous arrêtez le système avec dégradation progressive, les événements suivants se produisent :

- Les connecteurs cessent les interrogations. Aucun nouvel événement n'est créé.
- Les objets de collaboration terminent le travail en cours, puis s'arrêtent.

Si l'objet de collaboration est membre d'un groupe de collaborations, tous les objets de collaboration de ce groupe s'arrêtent également.

Si les messages envoyés par les connecteurs sont en transit vers l'objet de collaboration lorsqu'il s'arrête, ces messages restent dans les files d'attente de messages jusqu'au démarrage de l'objet de collaboration.

- InterChange Server Express s'arrête.

Procédure d'arrêt immédiat d'InterChange Server Express

Pour effectuer un arrêt immédiat du serveur, procédez comme suit :

1. Dans System Manager, affichez la vue Gestion de composant InterChange Server.
2. A l'aide du bouton droit de la souris, cliquez sur l'instance d'InterChange Server Express, puis cliquez sur **Arrêter le système > Immédiatement**.

Linux

Sous Linux, vous pouvez également utiliser le script `./ics_manager -stop` pour arrêter instantanément InterChange Server Express.

OS/400 et i5/OS

Sous OS/400 et i5/OS, vous pouvez également utiliser le script `stop_server.sh`. En ligne de commande, entrez la commande QSH et, à partir de l'environnement QSHELL, placez-vous (cd) dans le répertoire `/QIBM/Proddata/WBIServer44/bin` et exécutez `stop_server.sh Nom_serveur` avec `-uNom_Utilisateur` et `-pMot_de_passe`. Les paramètres `-uNom_Utilisateur` et `-pMot_de_passe` sont facultatifs. S'ils ne sont pas précisés, les valeurs par défaut sont utilisées.

L'arrêt immédiat du système force le système à s'arrêter et à ne pas traiter d'autres flux. Les connecteurs et les collaborations en cours d'exécution sont immédiatement arrêtés. Lorsque le système est redémarré, les flux qui ont été interrompus par l'arrêt immédiat sont restitués dans le même ordre de traitement. Si l'un de ces flux a écrit des données dans une application, lorsque le flux est restitué, il tente de dupliquer ces données et échoue car les données existent déjà. Si la collaboration qui traite le flux est transactionnelle, une invalidation se produit. Si le flux n'est pas transactionnel, il est placé dans la file d'attente de nouvelle soumission. Voir «Echecs de flux», à la page 180 pour plus d'informations sur la soumission d'un flux dont le traitement a échoué.

Remarque : L'arrêt immédiat du système ne compromet pas l'intégrité des données ni celle du système InterChange Server Express.

Utilisez cette option lorsque vous devez arrêter rapidement le système. Par exemple, vous voulez réamorcer le système, mais une collaboration comporte plusieurs événements en attente de traitement. L'arrêt avec dégradation progressive peut être trop long car les collaborations doivent achever tous les travaux existants avant l'arrêt.

Modification d'InterChange Server Express et des mots de passe de base de données

Le chiffrement du mot de passe constitue une mesure de sécurité pour la protection du système IBM WebSphere Business Integration Server Express et des bases de données sous-jacentes contre les accès d'utilisateurs non autorisés. La chaîne chiffrée de chacun des mots de passe est stockée dans InterChange Server

Express et le serveur y accède lorsqu'il doit déchiffrer le mot de passe. Dans le fichier `InterchangeSystem.cfg`, le mot de passe chiffré est placé dans le paramètre `PASSWORD*=`.

Les mots de passe d'administrateur et de base de données d'InterChange Server Express sont demandés pendant l'installation du système par le programme d'installation, puis sont chiffrés et sauvegardés lorsque le système est réamorcé, une fois l'installation terminée. Vous pouvez ensuite modifier le mot de passe d'InterChange Server Express ou celui de la base de données dans System Manager, uniquement si RBAC est activé. Pour plus d'informations sur le contrôle d'accès basé sur les rôles, voir «Gestion du contrôle d'accès basé sur les rôles», à la page 137.

Le nom d'utilisateur et le mot de passe d'InterChange Server Express sont requis pour la copie et la restauration du référentiel. Voir «Utilisation de la commande `repos_copy`», à la page 120.

Pour plus d'instructions sur la modification du mot de passe pour InterChange Server Express ou pour la ou les bases de données, consultez les sections suivantes :

«Procédure de modification du mot de passe d'InterChange Server Express»

«Procédure de modification des mots de passe de base de données»

Procédure de modification du mot de passe d'InterChange Server Express

Pour modifier le mot de passe d'InterChange Server Express, procédez comme suit :

1. Ouvrez System Manager.
2. A l'aide du bouton droit de la souris, cliquez sur l'instance d'InterChange Server Express, dans la vue Gestion de composant InterChange Server, puis cliquez sur **Modifier le mot de passe**. La boîte de dialogue Modification du mot de passe InterChange Server apparaît.
3. Entrez le mot de passe en cours dans la zone **Ancien mot de passe**.
4. Entrez le nouveau mot de passe dans la zone **Nouveau mot de passe**.
5. Entrez une seconde fois le nouveau mot de passe dans la zone **Confirmation du mot de passe**.
6. Cliquez sur **OK**.

Le mot de passe chiffré est sauvegardé dans le fichier `InterchangeSystem.cfg`.

Attention : Vous ne pouvez modifier le mot de passe d'InterChange Server Express qu'en appliquant cette procédure. Si vous tentez de modifier le mot de passe en l'éditant dans le fichier `InterchangeSystem.cfg`, InterChange Server Express ne démarre pas.

Procédure de modification des mots de passe de base de données

Vous pouvez modifier les mots de passe des bases de données du référentiel via System Manager après avoir démarré le système InterChange Server Express.

Remarque : Sous OS/400 et i5/OS, il est conseillé d'éviter de modifier l'ID utilisateur et le mot de passe de la base de données. Lorsque vous installez InterChange Server Express sous OS/400 et i5/OS, le profil

utilisateur QWBISVR44 est créé ; il appartient à la classe *USER et n'a pas de mot de passe. Tous les éléments nécessaires sont installés et la base de données est créée, sous ce profil. Il est donc inutile d'indiquer un mot de passe dans le fichier de configuration. Si vous souhaitez utiliser un profil différent, vous devez inclure un mot de passe.

Pour modifier les mots de passe de base de données, procédez comme suit :

1. Dans la vue Gestion de composant InterChange Server, cliquez, à l'aide du bouton droit de la souris, sur l'instance d'InterChange Server Express dont vous souhaitez modifier le mot de passe de base de données, puis cliquez sur **Modifier la configuration**. L'outil d'édition s'affiche.
2. Cliquez sur l'onglet **Base de données** pour accéder aux propriétés de configuration de la base de données. La fenêtre de propriétés et de configuration du serveur relative aux propriétés de base de données apparaît (voir la figure 21).

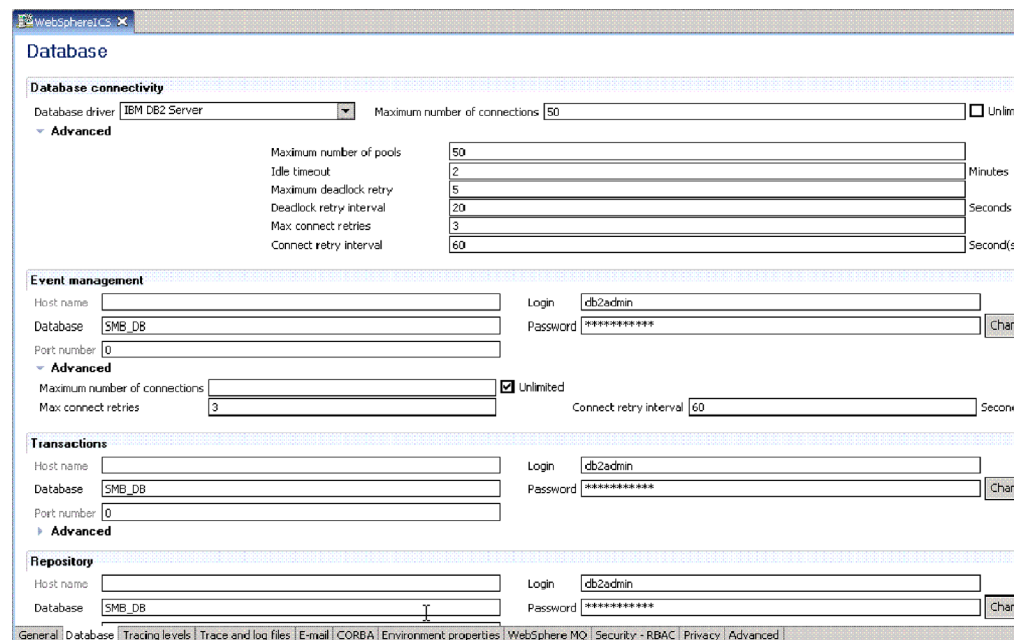

Figure 21. Onglet Base de données de la fenêtre Modifier la configuration

3. Pour modifier des mots de passe de base de données, procédez comme suit :
 - Dans la section relative à la base de données appropriée, (**Gestion des événements, Transactions ou Référentiel**), cliquez sur **Modifier**. Une boîte de dialogue vous permettant de modifier le mot de passe apparaît.
 - Entrez le mot de passe en cours dans la zone **Ancien mot de passe**.
 - Entrez le nouveau mot de passe dans la zone **Nouveau mot de passe**. La taille maximale est de 30 caractères.
 - Entrez une seconde fois le nouveau mot de passe dans la zone **Confirmation du mot de passe**.
4. Cliquez sur **OK**.

Administration du serveur sous i5/OS

Lorsque vous installez WebSphere Business Integration Server Express sous i5/OS, un grand nombre d'objets i5/OS est créé dans le système i5/OS. Le tableau ci-dessous décrit ces objets :

Tableau 5. Objets i5/OS

Elément	Nom	Description
Profil utilisateur	QWBISVR44	Profil utilisateur par défaut qui possède l'ensemble du contenu installé et sous lequel les travaux sont exécutés.
Bibliothèque	QWBISVR44	Contient tous les objets natifs i5/OS.
Descriptions des travaux	QWBIxxxx, où xxxx est une valeur unique spécifique à chaque processus.	Permet d'identifier les travaux s'exécutant dans le sous-système et peut être personnalisé pour chaque travail. Pour visualiser les descriptions des travaux, utilisez la commande WRKJOBDD JOBDD(QWBISVR44/*ALL).
Instance d'Interchange Server Express	QWBIDFT44	L'installation entraîne la création, la configuration et le déploiement du modèle de collaboration CollaborationFoundation sur le serveur, ainsi que du contenu permettant d'exécuter les exemples installés.
Gestionnaire de files d'attente MQ	QWBIDFT44.QUEUE.MANAGER	L'installation entraîne la création d'un gestionnaire de files d'attente, ainsi que d'un programme d'écoute MQ sur le port par défaut.
Base de données DB2/400	QWBIDFT44	Référentiel du serveur InterChange Server QWBIDFT44.
Description du sous-système	QWBISVR44/QWBISVR44	Contient les attributs du sous-système QWBISVR44 dans lequel s'exécutent les processus i5/OS.
Serveur avec démarrage automatique TCP/IP	QWBISVR44	Démarre automatiquement le sous-système en activant les serveurs avec démarrage automatique TCP/IP.
Travail d'auto-démarrage	QWBITNAMES	Serveur de noms requis pour qu'InterChange Server, les adaptateurs et les outils puissent communiquer entre eux. Le port par défaut est utilisé pour le serveur de noms.
Travail d'auto-démarrage	QWBIDFT44	Démarre le serveur InterChange Server installé.
HTTP Server et WebSphere Application Server	ICSMON44	Instances de HTTP Server et de WebSphere Application Server.

Exécution du serveur sous i5/OS

La prise en charge de i5/OS s'exécute dans le sous-système QWBISVR44, sous le nom de profil utilisateur QWBISVR44. i5/OS affecte un objet unique de description du travail pour chacun des composants suivants :

- Serveur de noms
- InterChange Server
- Agent d'adaptateur
- Agent ODA (Object Discovery Agent)

Remarques relatives aux travaux

Pour rechercher un travail, utilisez la commande WRKACTJOB SBS (QWBISVR44). Pour chaque composant, les noms des travaux sont identiques aux noms des descriptions de travaux.

Il existe plusieurs travaux, associés aux travaux nommés du sous-système, ne requérant aucune gestion comme, par exemple, QP0ZSPWP, QP0ZSPWT et QZSHSH.

D'autres travaux, tels QWBIDFT44, vérifient l'état du serveur et d'un adaptateur, tel QWBIJTEXTC pour l'adaptateur JText. Il est recommandé, mais non nécessaire, de créer différents noms et descriptions de travaux pour chaque instance d'un adaptateur si vous exécutez plusieurs instances d'un même adaptateur, par exemple deux instances d'adaptateur JText.

Sous i5/OS, tous les travaux s'exécutent à l'aide du CCSID du profil utilisateur QWBISVR44 correspondant à la valeur système QCCSID. Si votre système exécute les CCSID japonais 5026 ou 290, vous devez remplacer le paramètre CCSID du profil utilisateur QWBISVR44 par la valeur 5035 pour que le produit fonctionne correctement.

Suppression de QWBISVR44 en tant que serveur avec démarrage automatique TCP

Si vous ne souhaitez pas que WebSphere Business Integration Server Express démarre automatiquement lorsque TCP/IP démarre sur votre système, utilisez la commande RMVTCPSVR SVRSPCVL(*QWBISVR44) pour supprimer QWBISVR44 en tant que serveur avec démarrage automatique TCP.

Suppression des serveurs InterChange Server démarrés automatiquement

Si vous ne souhaitez pas que le sous-système démarre automatiquement lorsque TCP/IP démarre sur votre système et ne voulez pas que le serveur QWBIDFT44 démarre automatiquement, utilisez le script `remove_autostart_server.sh` pour supprimer de votre sous-système le serveur InterChange Server automatiquement démarré.

Avant d'exécuter ce script, exécutez d'abord la commande CL QSH pour accéder à l'environnement QShell. Utilisez la syntaxe suivante pour le script `remove_autostart_server.sh` :

```
/QIBM/ProdData/WBIServer44/bin/remove_autostart_server.sh QWBIDFT44
```

Démarrage automatique du serveur de noms

Il est recommandé de conserver le serveur de noms en tant que travail de démarrage automatique dans le sous-système. Le fait de démarrer ce travail automatiquement permet à un moniteur de détecter tout arrêt contrôlé du système ou du sous-système. Sans ce moniteur, un arrêt contrôlé n'arrêterait pas le sous-système QWBISVR44 et ses travaux.

Démarrage automatique d'InterChange Server, des agents d'adaptateur et des agents ODA

Pour démarrer automatiquement InterChange Server, les agents d'adaptateur et les agents ODA (Object Discovery Agents), exécutez le script `start_server.sh` (pour InterChange Server), les scripts spécifiques aux adaptateurs, comme `start_JText.sh` ou ceux spécifiques aux agents ODA, par exemple `start_JDBCODA.sh`, directement avec le sous-système QWBISVR44.

Tous les fichiers exécutables, la base de données de référentiel et les fichiers spécifiques sont exclusivement associés au profil utilisateur, il est donc important d'utiliser le sous-système QWBISVR44. En outre, vous devez toujours exécuter InterChange Server sous le profil utilisateur QWBISVR44 afin d'éviter tout incident inattendu en matière de droits d'accès.

Pour exécuter un travail d'un agent d'adaptateur sous un autre profil utilisateur, remplacez le paramètre utilisateur figurant dans la description du travail issue du sous-système QWBISVR44 par cet autre profil utilisateur. Cette fonction s'avère particulièrement utile lorsqu'il est nécessaire d'interdire au profil utilisateur QWBISVR44 d'accéder à des données d'application sécurisées par un autre profil utilisateur.

Remarque : Il est conseillé de ne pas utiliser QSHell dans l'entrée de commande i5/OS pour exécuter ces scripts, car cela entraînerait l'exécution des travaux dans le sous-système QINTER, sous le profil utilisateur utilisé lors de l'ouverture de session.

Changement de port ORB IBM

Appliquez la procédure suivante pour changer de port ORB IBM :

1. Ouvrez le fichier `/QIBM/UserData/WBIServer44/bin/CWSharedEnv.sh`.
2. Pour `ORB_PORT`, remplacez la valeur 14500 par le numéro de port approprié.
3. Arrêtez le sous-système.
4. Redémarrez le sous-système en utilisant le nouveau port.

Si vous utilisez des outils client Windows, vous devez modifier le fichier `CWSharedEnv.bat` situé dans le répertoire du produit, arrêter tous les outils actifs puis les redémarrer.

Remarque : Si nécessaire, vous pouvez également désigner un alias hôte ou système différent pour `ORB_HOST`.

Changement de port du programme d'écoute MQ

Lors de la création d'une instance de serveur, vous pouvez spécifier le port du programme d'écoute MQ à l'aide du script `create_instance.sh`. Appliquez la procédure suivante pour changer le port du programme d'écoute MQ :

1. Ouvrez le fichier
/QIBM/UserData/WBIServer44/Nom_Instance/InterchangeSystem.cfg.
2. Modifiez la valeur du port du programme d'écoute MQ, par exemple dans les lignes ci-dessous, remplacez la valeur 1416 par le nouveau numéro de port.

```
<tns:name>PORT</tns:name>
<tns:value xml:space="preserve">1416</tns:value>
```

Remarque : Modifiez ce fichier avec prudence car une mauvaise manipulation risquerait d'empêcher InterChange Server de démarrer.

3. Remplacez le port RQSDTA mentionné dans la description du travail par le numéro de port 1417, par exemple :

```
CHGJOB JOB(QWBISVR44/QWBIDFT44) RQSDTA('QSYS/CALL
PGM(QWBISVR44/QWBIDFT44) PARM(QWBIDFT44 '1417'))
```

Remarque : Par défaut, ce port partage un nom avec InterChange Server et réside dans la bibliothèque QWBISVR44.

Modification du nom du référentiel d'InterChange Server

Lors de la création d'une instance de serveur, vous pouvez spécifier le nom du référentiel d'InterChange Server à l'aide du script `create_instance.sh`. Appliquez la procédure suivante pour modifier le nom du référentiel :

Remarque : Si vous modifiez le nom du référentiel d'Interchange Server pour une instance de serveur, le script `delete_instance.sh` ne supprimera pas la base de données du référentiel de l'Interchange Server. Vous devrez supprimer manuellement le référentiel à l'aide de la commande SQL `drop collection`.

1. Importez le référentiel du serveur dans un projet de System Manager.
2. Arrêtez le sous-système QWBISVR44.
3. Exécutez la commande STRSQL à partir de l'entrée de commande i5/OS.
4. Exécutez la commande `CREATE COLLECTION(nouveau_nom)`, où `nouveau_nom` correspond au nouveau nom du référentiel.

Remarque : Le profil STRSQL dispose du droit *RWX sur le nouveau référentiel. Utilisez la commande EDTOBJAUT et le droit d'accès *RWX pour définir le profil QWBIDFT44 comme nouveau profil propriétaire.

5. Editez `DATA_SOURCE_NAME` dans trois emplacements (`jdbc:db2:localhost/Nouveau_Nom`) dans le répertoire `/QIBM/UserData/WBIServer44/nomInstance/InterchangeSystem.cfg`, où `Nouveau_Nom` correspond au nouveau nom du référentiel.
6. Arrêtez l'instance du serveur de noms utilisant System Manager à l'aide du script `stop_server_gracefully.sh` ou en arrêtant le sous-système QWBISVR44.
7. Démarrez le serveur SQL et exécutez le script `drop collection Nom_Instance`, où `Nom_Instance` correspond au nom du serveur InterChange Server.
8. Ne tenez pas compte des éventuels messages CPA7025 que vous recevez.
9. Exécutez le script `submit_ics_server.sh` pour démarrer le serveur.

Modification du nom d'un gestionnaire de files d'attente

Lors de la création d'une instance de serveur, vous pouvez spécifier le nom du gestionnaire de files d'attente à l'aide du script `create_instance.sh`. Appliquez la procédure suivante pour modifier le nom d'un gestionnaire de file d'attente :

1. Entrez la commande `CHGJOB JOB(QWBISVR44/QWBIDFT44)` et cliquez sur **F4** pour afficher les paramètres.
2. Editez la valeur `RQSDTA` pour remplacer la valeur du gestionnaire de files d'attente existant. Par exemple, le nom du gestionnaire de file d'attente pour l'instance par défaut est `QWBIDFT44.QUEUE.MANAGER`. Remplacez le nom du gestionnaire de files d'attente existant par le nouveau nom, en préservant les espaces à la fin du nom du gestionnaire de files d'attente, si nécessaire, de telle sorte que la chaîne du nom comporte 48 caractères ou plus.
3. Remplacez le nom du gestionnaire de files d'attente dans `/QIBM/UserData/WBIServer44/Nom_Instance/InterchangeSystem.cfg` par son nouveau nom.
4. Arrêtez l'instance du serveur de noms utilisant System Manager à l'aide du script `stop_server_gracefully.sh` ou en arrêtant le sous-système `QWBISVR44`.
5. Utilisez les commandes `ENDMQM` et `DLTMQM` pour arrêter ou supprimer le gestionnaire de files d'attente `Nom_Instance.QUEUE.MANAGER`.
6. Exécutez le script `submit_ics_server.sh` pour démarrer le serveur.

Scripts i5/OS

WebSphere Business Integration Server Express est fourni avec un grand nombre de scripts spécifiques à i5/OS. Ces scripts sont situés dans le répertoire `/QIBM/ProdData/WBIServer44/bin`.

Les sections suivantes décrivent chaque script en détail.

add_autostart_adapter.sh

Ce script permet de déployer automatiquement l'agent d'adaptateur dès qu'InterChange Server est démarré avec le sous-système `QWBISVR44`. Il ajoute également des informations relatives au travail de démarrage automatique à l'attention de l'instance du serveur, permettant à cette dernière de soumettre un travail à l'agent d'adaptateur.

Syntaxe : La syntaxe ci-dessous correspond au script `add_autostart_adapter.sh` :

```
add_autostart_adapter.sh Nom_Adaptateur Nom_Instance Script_Démarrage
Description_Travail
```

où :

- `Nom_Adaptateur` correspond au nom de l'adaptateur déployé.
- `Nom_Instance` correspond au nom de l'instance d'InterChange Server sur laquelle l'adaptateur est déployé.
- `Script_Démarrage` correspond au chemin d'accès complet du script de démarrage de l'agent d'adaptateur.
- `Description_Travail` correspond au nom de la description du travail utilisée par la bibliothèque `QWBISVR44` pour le travail de l'agent d'adaptateur.

Exemple : L'exemple suivant correspond à l'adaptateur `JText` :

```
add_autostart_adapter.sh JText QWBIDFT44
/QIBM/UserData/WBIServer44/QWBIDFT44/connectors/JText/start_JText.sh
QWBIJTEXTC
```

add_autostart_server.sh

Ce script permet de configurer InterChange Server pour qu'il démarre automatiquement avec le sous-système. Lors de la création d'une instance de

serveur à l'aide du script `create_instance.sh`, l'instance est configurée pour démarrer automatiquement avec le sous-système. Si vous supprimez cette fonctionnalité à l'aide du script `remove_autostart_server.sh`, utilisez le script `add_autostart_server.sh` pour rétablir le démarrage automatique initial.

Syntaxe : La syntaxe ci-dessous correspond au script `add_autostart_server.sh` :

```
add_autostart_server.sh Nom_Serveur Description_Travail,
```

où :

- `Nom_Serveur` correspond au nom de l'instance d'Interchange Server.
- `Description_Travail` correspond au nom de la description du travail utilisée par la bibliothèque QWBISVR44 pour le travail de l'agent d'adaptateur.

create_instance.sh

Ce script permet de créer une nouvelle instance d'Interchange Server, ainsi que des nouveaux répertoires dans `/QIBM/UserData/WBIServer44` pour InterChange Server. Il copie également les adaptateurs installés dans ce répertoire, crée une base de données de référentiel DB2/400 et une file d'attente MQ portant le même nom que l'instance, crée un programme d'écoute MQ pour cette file d'attente MQ avec le numéro de port spécifié et ajoute un travail de démarrage automatique au sous-système QWBISVR44 pour le nouveau serveur InterChange Server.

Syntaxe : La syntaxe ci-dessous correspond au script `create_instance.sh` :

```
create_instance.sh [ -rNom_Référentiel ] [ -qNom_Gestionnaire_Files [ -exists ] ] [ -uuser -ppassword ] [ -dsystème -nUtilisateur_BD -wMot_Passe_BD ] Nom_Serveur Numéro_Port_MQ Numéro_Port_HTTP
```

- `Nom_Serveur` correspond au nom du nouveau serveur InterChange Server (obligatoire).
- `Numéro_Port_MQ` correspond au numéro de port utilisé par le programme d'écoute MQ pour InterChange Server (obligatoire).
- `Numéro_Port_HTTP` correspond au numéro de port utilisé par le serveur HTTP pour InterChange Server (obligatoire).
- `Nom_Référentiel` précise le nom de la base de données de référentiel et prend par défaut la valeur de `Nom_Serveur`.
- `Nom_Gestionnaires_Files` précise le nom du gestionnaire de files d'attente MQ pour InterChange Server. La valeur par défaut est `Nom_Serveur.QUEUE.MANAGER`.
- `-exists` précise que le gestionnaire de files d'attente existe et peut être réutilisé pour la nouvelle instance.
- `user` indique un utilisateur administratif RBAC.
- `password` indique le mot de passe de l'utilisateur administratif. Il n'est requis que lorsque le préfixe `-u` est ajouté.
- `système` précise le nom du système de base de données distant.
- `Utilisateur_BD` indique l'ID utilisateur de la base de données. Il n'est requis que lorsque le préfixe `-d` est ajouté.
- `Mot_Passe_BD` indique le mot de passe correspondant à l'ID utilisateur de la base de données. Lui aussi n'est requis que lorsque le préfixe `-d` est ajouté.

delete_instance.sh

Ce script permet de supprimer une instance d'Interchange Server, ainsi que les répertoires associés au serveur dans `/QIBM/UserData/WBIServer44`, qui est la base de données de référentiel DB2/400 associée au serveur, et le travail de

démarrage automatique du serveur figurant dans la description du sous-système QWBISVR44. Ce script ne supprime pas le gestionnaire de files d'attente existant associé au serveur.

Remarque : Si vous modifiez le nom du référentiel d'Interchange Server pour une instance de serveur, le script `delete_instance.sh` ne supprimera pas la base de données du référentiel de l'Interchange Server. Vous devrez supprimer manuellement le référentiel à l'aide de la commande SQL `drop collection`.

Syntaxe : La syntaxe ci-dessous correspond au script `delete_instance.sh` :

```
delete_instance.sh Nom_Instance,
```

où :

- `Nom_Instance` correspond au nom de l'instance d'InterChange Server.

remove_autostart_adapter.sh

Ce script permet de supprimer la désignation de démarrage automatique d'un agent d'adaptateur faisant actuellement l'objet d'un démarrage automatique avec une instance de serveur. Il permet également d'éditer un travail de démarrage automatique associé à l'instance d'InterChange Server et de supprimer les instructions chargées de soumettre le travail de l'agent d'adaptateur.

Syntaxe : La syntaxe ci-dessous correspond au script `remove_autostart_adapter.sh` :

```
remove_autostart_adapter.sh Nom_Adaptateur Nom_Instance,
```

où :

- `Nom_Adaptateur` correspond au nom de l'agent d'adaptateur.
- `Nom_Instance` correspond au nom de l'instance d'InterChange Server.

remove_autostart_server.sh

Ce script permet de supprimer la désignation de démarrage automatique d'une instance d'InterChange Server, ainsi que de supprimer du sous-système QWBISVR44 le travail de démarrage automatique associé à l'instance d'InterChange Server.

Syntaxe : La syntaxe ci-dessous correspond au script `remove_autostart_server.sh` :

```
remove_autostart_server.sh Nom_Instance,
```

où :

- `Nom_Instance` correspond au nom de l'instance d'InterChange Server.

set_ics_server_mode.sh

Ce script définit le mode d'InterChange Server. Il applique le nouveau mode (design, production, testOn ou testOff) au prochain démarrage d'InterChange Server.

Syntaxe : La syntaxe ci-dessous correspond au script `set_ics_server_mode.sh` :

```
set_ics_server_mode.sh Nom_Instance mode,
```

où :

- Nom_Instance correspond au nom de l'instance d'InterChange Server.
- mode est l'une des valeurs suivantes : design, production, testOn or testOff

stop_server_gracefully.sh

Ce script permet d'arrêter InterChange Server avec dégradation progressive à partir d'un programme CL ou d'une entrée de commande sur i5/OS ; il équivaut à une commande d'arrêt avec dégradation progressive émise par System Manager ou System Monitor.

Syntaxe : La syntaxe ci-dessous correspond au script stop_server_gracefully.sh :

```
stop_server_gracefully.sh Nom_Instance,
```

où :

- Nom_Instance correspond au nom de l'instance d'InterChange Server.

Remarque : Si RBAC est activé, stop_server_gracefully.sh requiert également les paramètres
-username et -ppassword.

stop_adapter.sh

Ce script permet d'arrêter un travail d'agent d'adaptateur avec dégradation progressive lorsqu'il n'est pas pratique d'utiliser System Manager ou System Monitor.

Syntaxe : La syntaxe ci-dessous correspond au script stop_adapter.sh :

```
stop_adapter.sh Nom_Instance Nom_Adaptateur,
```

où :

- Nom_Instance correspond au nom de l'instance d'InterChange Server.
- Nom_Adaptateur correspond au nom de l'agent d'adaptateur.

Exemple : L'exemple suivant correspond à l'adaptateur JText :

```
stop_adapter.sh QWBIDFT44 JText
```

submit_adapter.sh

Ce script permet de soumettre un travail d'agent d'adaptateur pour qu'il s'exécute dans le sous-système QWBISVR44. Vous devez démarrer le sous-système QWBISVR44 avant d'utiliser cette commande.

Syntaxe : La syntaxe ci-dessous correspond au script submit_adapter.sh :

```
submit_adapter.sh adapterName instanceName startScript jobDescription  
[parm5] [parm6] [parm7],
```

où :

- Nom_Adaptateur correspond au nom de l'agent d'adaptateur.
- Nom_Instance correspond au nom de l'instance d'InterChange Server.
- Script_Démarrage correspond au chemin d'accès complet du script de démarrage de l'agent d'adaptateur.

- `Description_Travail` correspond au nom de la description du travail utilisée par la bibliothèque `QWBISVR44` pour le travail de l'agent d'adaptateur.

Exemple : L'exemple suivant correspond à l'adaptateur `JText` :

```
submit_adapter.sh JText QWBIDFT44
/QIBM/UserData/WBIServer44/QWBIDFT44/connectors/JText/start_JText.sh
QWBIJTEXTC -c/
QIBM/UserData/WBIServer44/QWBIDFT44/connectors/JText/JText.cfg
```

submit_ics_server.sh

Ce script permet de soumettre un travail d'instance d'InterChange Server pour qu'il s'exécute dans le sous-système `QWBISVR44`, en fournissant la logique nécessaire à l'exécution d'un travail par lots à l'aide du script `start_server.sh`. Ce script inclut les paramètres facultatifs 2 à 6, qui permettent de transmettre des paramètres au script `start_server.sh`.

Syntaxe : La syntaxe ci-dessous correspond au script `submit_ics_server.sh` :

```
submit_ics_server.sh Nom_Instance [parm2] [parm3] [parm4] [parm5] [parm6],
```

où :

- `Nom_Instance` correspond au nom de l'instance d'InterChange Server.

submit_name_server.sh

Ce script permet de soumettre le travail du serveur de noms pour qu'il s'exécute dans le sous-système `QWBISVR44`.

submit_oda.sh

Ce script permet de soumettre un travail d'agent ODA (Object Discovery Agent) pour qu'il s'exécute dans le sous-système `QWBISVR44`, en fournissant la logique nécessaire à la soumission d'un travail dans le sous-système `QWBISVR44` en vue d'exécuter le nom de script transmis en tant que paramètre 1.

Syntaxe : La syntaxe ci-dessous correspond au script `submit_oda.sh` :

```
submit_oda.sh scriptDémarrageODA Description_Travail,
```

où :

- `Script_Démarrage_ODA` correspond au chemin d'accès complet du script de démarrage de l'agent ODA.
- `Description_Travail` correspond au nom de la description du travail utilisée par la bibliothèque `QWBISVR44` pour le travail par lots.

Exemple : L'exemple suivant correspond à l'agent ODA `JDBC` :

```
submit_oda.sh /QIBM/ProdData/WBIServer44/product/oda/JDBC/start_JDBCODA.sh
QWBIJDBODA
```

Sécurité du profil utilisateur pour i5/OS

Pour des raisons de sécurité, il peut être nécessaire de changer le profil utilisateur sous lequel les processus de l'agent d'adaptateur s'exécutent, par exemple, les droits d'accès à la base de données `JDBC` ou les répertoires et fichiers `JText`. La modification du profil utilisateur interdit au profil utilisateur `QWBISVR44` d'accéder à ces processus d'adaptateur.

Pour modifier le profil utilisateur, procédez comme suit :

1. Utilisez la commande CHGJOB CL pour modifier la description du travail pour l'agent d'adaptateur. Définissez le paramètre USER au nouveau profil utilisateur.
2. Utilisez la commande GRTOBJAUT CL pour accorder au nouveau profil utilisateur le droit d'accès à la description du nouveau travail, en attribuant au paramètre USER la valeur du nouveau profil utilisateur et au paramètre AUT la valeur *READ ou *EXECUTE.
3. Utilisez la commande GRTOBJAUT CL pour accorder au nouveau profil utilisateur le droit d'accès à la bibliothèque QWBISVR44, en attribuant au paramètre USER la valeur du nouveau profil utilisateur et au paramètre AUT la valeur *READ ou *EXECUTE.
4. Utilisez la commande GRTOBJAUT CL pour accorder au nouveau profil utilisateur le droit d'accès à la description du sous-système QWBISVR44, en attribuant au paramètre USER la valeur du nouveau profil utilisateur et au paramètre AUT la valeur *READ ou *EXECUTE.
5. Utilisez la commande GRTOBJAUT CL pour accorder au nouveau profil utilisateur le droit d'accès à la classe QWBISVR44, en attribuant au paramètre USER la valeur du nouveau profil utilisateur et au paramètre AUT la valeur *READ ou *EXECUTE.
6. Utilisez la commande CHGAUT CL pour accorder au nouveau profil utilisateur le droit d'accès au répertoire contenant le connecteur dans Integrated File System en attribuant au paramètre USER la valeur du profil du nouvel utilisateur et au paramètre DTAAUT la valeur *RWX.

Arrêt du sous-système avec i5/OS

Lorsque vous arrêtez le sous-système à l'aide d'i5/OS, le code inclut un gestionnaire de fonctions sigaction qui contrôle l'action ENDSBS *CNTRLD. Ce gestionnaire permet au sous-système QWBISVR44 de s'arrêter de façon contrôlée en arrêtant InterChange Server avec dégradation progressive, ainsi que tous les travaux ou adaptateurs en cours d'exécution sur le système local. Une fois ce processus terminé, le gestionnaire s'arrête automatiquement.

Utilisation de la console pour l'administration de composants i5/OS à distance

Cette section fournit une présentation de la console ainsi qu'une description des fonctions de la console. Cette section traite des points suivants :

«Présentation de la console», à la page 54

«Définition des droits d'accès à la console», à la page 54

«Gestion du serveur à l'aide de la console», à la page 54

«Configuration des gestionnaires de files d'attente», à la page 57

«Gestion des agents de connecteur à l'aide de la console», à la page 57

«Gestion des agents ODA à l'aide de la console», à la page 58

«Démarrage, arrêt et actualisation des agents de connecteur et des agents ODA à l'aide de la console», à la page 59

«Actualisation et régénération des composants à l'aide de la console», à la page 59

«Affichage et utilisation des journaux de la console», à la page 59

Présentation de la console

La console est un outil WebSphere Business Integration Server Express utilisé pour administrer des composants i5/OS à distance. La console s'exécute sur un système d'exploitation Windows et se connecte à distance à un système i5/OS. Cet outil est uniquement utilisé dans la version 4.4 de WebSphere Business Integration Server Express sur un système i5/OS. Son installation est effectuée avec les outils d'administration via le Launchpad pour i5/OS.

La console offre une interface utilisateur graphique permettant d'utiliser les scripts d'administration i5/OS fournis avec le produit. La conception de cette console facilite l'exécution de tâches administratives pour Server Express.

Remarque : Si la console se connecte à un système i5/OS protégé par un pare-feu, consultez le centre d'informations pour IBM eServer iSeries afin de connaître les ports permettant l'ouverture de la Java ToolBox.

Démarrage de la console :

Cliquez sur **Démarrer>Programmes>IBM WebSphere Business Integration Server Express>Toolset Express>Administration>Console**

Définition des droits d'accès à la console

Pour être en mesure d'exploiter l'ensemble des fonctions de la console, le profil i5/OS de l'utilisateur de l'outil doit disposer des droits d'accès spécifiques suivants : *ALLOBJ et *JOBCTL.

L'aide de la console répertorie les droits d'accès spécifiques qui sont requis pour exécuter l'outil.

Gestion du serveur à l'aide de la console

Vous pouvez utiliser la console pour créer, configurer et détecter les instances de serveur sur un système i5/OS.

Création d'une instance de serveur à l'aide de la console

Vous pouvez utiliser la console pour créer des instances InterChange Server Express sur un système i5/OS. Pour ce faire, procédez comme suit :

1. Cliquez sur **Fichier>Créer une instance**.
2. Saisissez les informations suivantes :
 - Saisissez le nom du serveur(respect de la casse).
 - Saisissez le port MQ Listener.
 - Saisissez le port HTTP.
3. Cliquez sur **Créer une instance**.

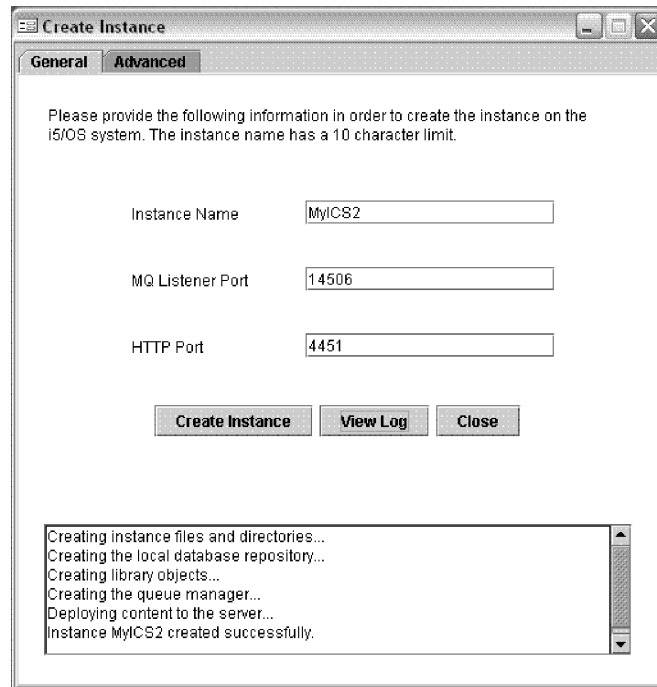

Figure 22. Création d'une fenêtre Windows

Configuration d'une instance de serveur à l'aide de la console

Pour configurer les propriétés avancées d'une instance dans le panneau de création d'instance, cliquez sur l'onglet **Avancé**.

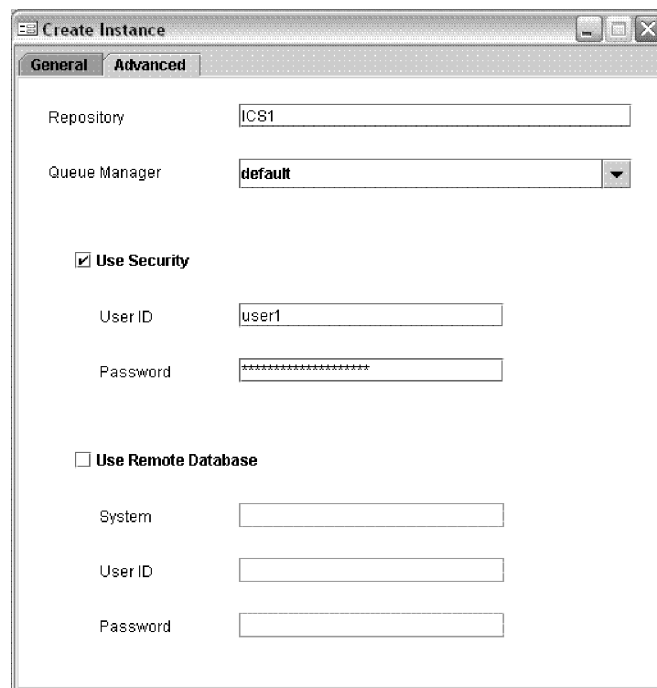

Figure 23. Création d'une fenêtre dans l'instance, propriétés avancées

Vous pouvez configurer le nouveau serveur afin d'utiliser un nom de répertoire précis ; le nom du serveur est indiqué par défaut comme répertoire. Vous pouvez également définir pour le serveur un nouveau gestionnaire de files d'attente ou gestionnaire existant. La valeur indiquée par défaut est <NOMINSTANCE>. GESTIONNAIRE.FILES. Vous pouvez activer RBAC (Role Based Access Control) et configurer le serveur afin de disposer d'une base de données à distance.

Lors du processus de création, des messages indiquant le statut s'affichent à l'écran. Pour voir le fichier journal de création de l'instance de serveur, cliquez sur **Afficher le journal**.

Suppression d'une instance de serveur

Vous pouvez supprimer une instance de serveur du système i5/OS à l'aide de la console :

1. Cliquez avec le bouton droit de la souris sur le nom du serveur et sélectionnez l'option de suppression de l'instance. Une invite de confirmation s'affiche.
2. Dans cette invite, cliquez sur **Oui**. Un message s'affiche dans la fenêtre de statut lorsque l'instance est supprimée.

Remarque : L'utilisation de cette fonction produit le même résultat que l'exécution du script `delete_instance.sh` sur le système i5/OS.

Configuration du serveur pour un lancement automatique

Vous pouvez configurer le serveur pour qu'il démarre automatiquement à l'aide de l'option **Démarrage automatique**. Pour ce faire, procédez comme suit :

1. Cliquez avec le bouton droit de la souris sur le nom du serveur.
2. Cochez la case **Démarrage automatique**.

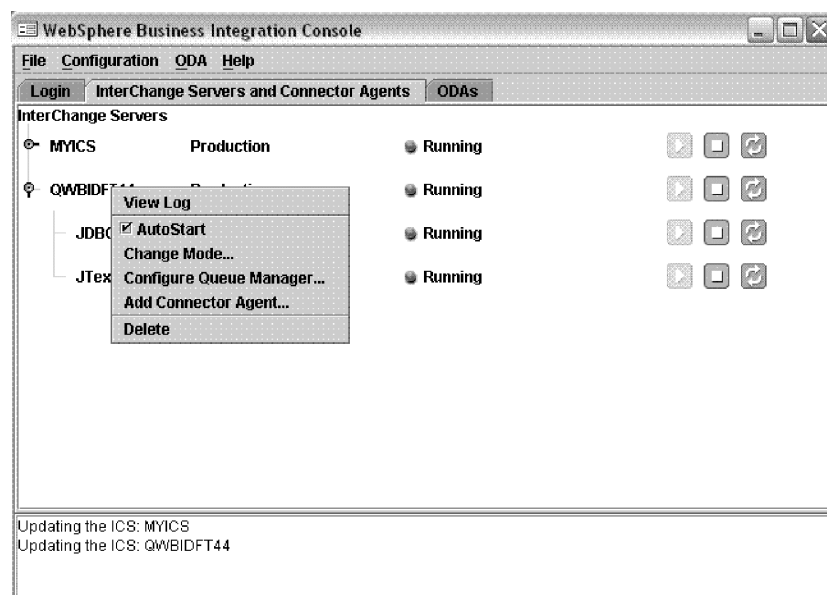

Figure 24. Définissez la fenêtre de démarrage automatique

Remarque : Pour désactiver l'option de démarrage automatique, désélectionnez la case **Démarrage automatique**.

Démarrage, arrêt et actualisation du statut du serveur

La console vous permet de démarrer et d'arrêter facilement InterChange Server Express.

Pour démarrer le serveur, cliquez sur l'icône avec la flèche verte à droite du nom du serveur, comme indiqué dans l'exemple ci-dessus. Pour l'arrêter, cliquez sur l'icône avec la case rouge. Pour afficher le statut actuel du serveur, cliquez sur **Régénérer**.

Consultation du journal du serveur

La console vous permet de voir le fichier journal InterChange System (InterChangeSystem.log) pour une instance de serveur donnée. Elle ouvre l'outil LogViewer du programme Toolset Express pour afficher une vue du fichier journal du serveur. Vous pouvez définir une propriété autorisant LogViewer à régénérer le fichier journal à partir du système i5/OS. Aucune valeur par défaut n'est indiquée pour cette propriété ; pour actualiser le journal, vous devez donc mapper un disque de l'ordinateur sur le système i5/OS.

1. Accédez au fichier de propriétés
C:\IBM\WebSphereServer\Console\console.properties.
2. Pour activer la fonction de régénération, ajoutez dans le fichier de propriétés une ligne semblable à la suivante :
wbi.remote.dir=Z\:/QIBM/UserData/WBIServer44
3. Pour consulter le journal, cliquez avec le bouton droit de la souris sur le nom du serveur, puis sur **Afficher le journal**.

Configuration des gestionnaires de files d'attente

La console permet de configurer des gestionnaires de files d'attente pour une instance de serveur donnée. Effectuez les étapes suivantes pour configurer un gestionnaire de files d'attente:

1. Cliquez avec le bouton droit de la souris sur le nom du serveur et sélectionnez l'option de configuration des gestionnaires de files d'attente.
2. Dans le fichier qui s'ouvre alors, changez "nomadaptateur" par le nom de l'adaptateur approprié pour lequel vous effectuez cette configuration (par exemple, JTEXT ou JDBC).

Gestion des agents de connecteur à l'aide de la console

Avec la console, vous pouvez ajouter et supprimer des agents de connecteur.

Ajout d'un agent de connecteur

Vous pouvez ajouter des agents de connecteur dans la vue Console. Ces agents peuvent être des agents de connecteur personnalisés ou un agent de connecteur supprimé précédemment de la vue Console.

Condition préalable : Vous devez créer la description du travail sur le système i5/OS avant d'ajouter un agent de connecteur.

Remarque : Plusieurs agents de connecteur peuvent utiliser la même description de travail.

Effectuez les étapes suivantes afin d'ajouter un agent de connecteur :

1. Cliquez avec le bouton droit de la souris sur le nom du serveur, puis sur **Ajouter un agent de connecteur**.

2. Saisissez le nom de l'agent de connecteur et la description de travail, puis lancez le script.
3. Cliquez sur **Ajouter un agent de connecteur**.

Remarque : Vous pouvez également ajouter des agents de connecteur supprimés précédemment en utilisant la fonction de régénération de liste décrite ci-après.

L'agent de connecteur que vous ajoutez apparaît uniquement dans la vue Console. Aucune modification n'est effectuée dans le système i5/OS.

Suppression d'un agent de connecteur à partir de la console

Une fois un agent de connecteur supprimé, il n'apparaît plus dans la console. Vous pouvez toutefois utiliser les options permettant d'ajouter un agent de connecteur ou de régénérer la liste afin de le réintégrer dans la console. Pour supprimer un agent de connecteur :

- Cliquez avec le bouton droit de la souris sur le nom du connecteur et sélectionnez **Supprimer de la liste**.

Configuration du lancement automatique d'un agent de connecteur

Vous pouvez facilement configurer un agent de connecteur pour qu'il se lance automatiquement avec le serveur correspondant. Pour ce faire, procédez comme suit :

1. Cliquez avec le bouton droit de la souris sur le nom du connecteur.
2. Cochez la case **Démarrage automatique**.

Remarque : Pour désactiver l'option de démarrage automatique, désélectionnez la case **Démarrage automatique**.

Gestion des agents ODA à l'aide de la console

Utilisez la console pour ajouter et supprimer des agents ODA dans le système i5/OS.

Ajout d'un agent ODA

Vous pouvez ajouter un nouveau agent ODA ou un agent supprimé antérieurement dans la vue Console. Pour ce faire, procédez comme suit :

1. Dans le menu ODA en haut de l'écran, cliquez sur l'option permettant d'ajouter un agent ODA.
2. Saisissez les informations suivantes :
 - Nom de l'agent ODA
 - Description du travail
 - Lancez le script

Remarque : Contrairement aux agents de connecteur, plusieurs agents ODA ne peuvent pas partager la même description de travail. Vous devez attribuer à chaque agent ODA sa propre description de travail. Les descriptions doivent être créées sur le système i5/OS avant de procéder à l'ajout des agents dans la vue Console.

Suppression d'un agent ODA

Lorsque vous supprimez un agent ODA, il n'apparaît plus dans la vue Console. Cependant, aucune modification n'a été effectuée dans le système i5/OS.

1. Dans le menu ODA situé dans la barre des menus, cliquez sur **Supprimer un agent ODA de la liste**.
2. Sélectionnez dans la liste l'agent ODA adéquat, puis cliquez sur l'option de suppression.

Démarrage, arrêt et actualisation des agents de connecteur et des agents ODA à l'aide de la console

Le processus de démarrage, d'arrêt et d'actualisation des agents de connecteur et des agents ODA est identique au processus relatif aux instances de serveur.

Les agents de connecteur sont répertoriés dans la vue Console, sous le nom de leur serveur associé.

Les agents ODA sont répertoriés séparément, sous l'onglet ODA.

Actualisation et régénération des composants à l'aide de la console

Le menu Configuration de la console vous permet d'actualiser le statut des composants dans la console. L'option d'actualisation de l'ensemble des composants extrait le statut actuel des composants à partir du système i5/OS.

L'option d'actualisation automatique vous permet de définir un intervalle précis pour l'actualisation du statut de tous les composants via la console. L'intervalle par défaut est 30 secondes.

Dans le menu de configuration, vous pouvez également sélectionner l'option de régénération des composants de la console. Cette option ajoute les composants qui avaient été supprimés précédemment dans la vue Console. Elle ajoute, en outre, toute nouvelle fonction à la vue Console.

Affichage et utilisation des journaux de la console

Le journal de la console peut servir au diagnostic de pannes. Vous pouvez trouver le journal, nommé `wbi-console-xx.log`, dans le répertoire suivant :

C:\IBM\WebSphereServer\log

Pour afficher davantage d'informations dans le journal, définissez le niveau de journalisation le plus fin dans le fichier de propriétés. Pour ce faire, procédez comme suit :

1. Ouvrez le fichier **C:\IBM\WebSphereServer\log.properties**.
2. Supprimez la mise en commentaire des trois dernières lignes du fichier `log.properties` en supprimant le signe dièse(#) au début de chaque ligne.
3. Cliquez sur **Fichier>Sauvegarder** pour enregistrer vos modifications.

Utilisation de System Manager

Cette section présente System Manager et décrit certaines tâches administratives de base, comme le démarrage, l'arrêt, la régénération et la définition du contrôle des flux sur l'ensemble du système. Pour des informations détaillées sur l'utilisation de System Manager pour des tâches de configuration et de déploiement, consultez le *Guide d'implémentation du système*. Cette section traite des points suivants :

«Procédure de démarrage de System Manager», à la page 60

«Procédure d'arrêt de System Manager»

«Procédure de régénération de System Manager et de mise à jour des composants», à la page 61

«Procédure de configuration du contrôle des flux sur l'ensemble du système», à la page 61

Procédure de démarrage de System Manager

Pour démarrer System Manager, procédez comme suit :

- Cliquez sur **Démarrer > Programmes > IBM WebSphere Business Integration Express > Toolset Express > Administration > System Manager Express**.

La perspective de System Manager dans IBM WebSphere Studio Workbench apparaît (voir figure 25).

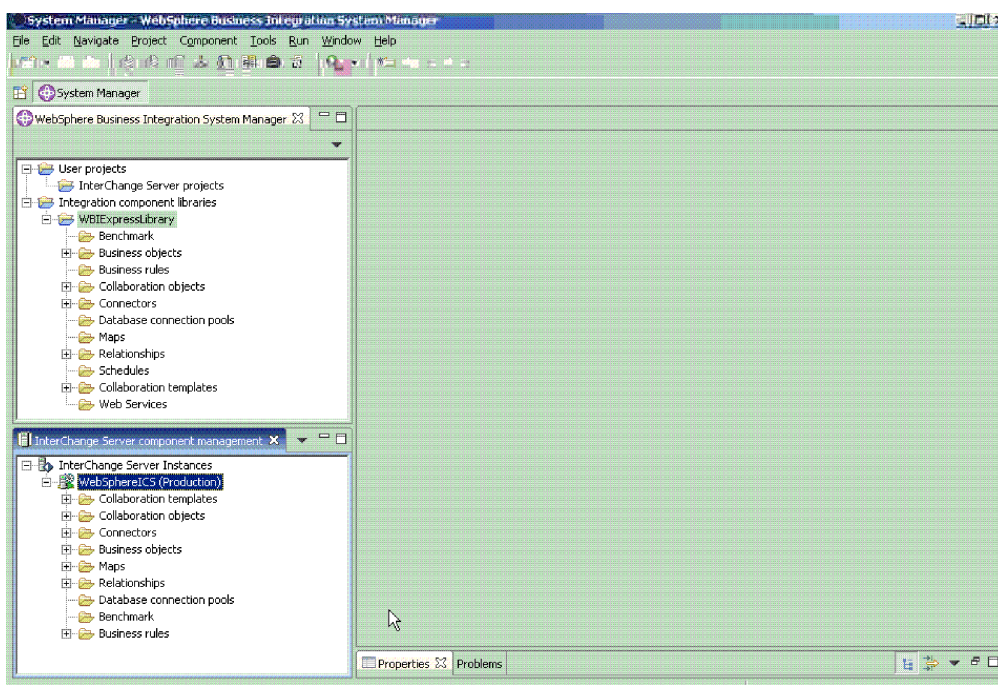

Figure 25. System Manager

Procédure d'arrêt de System Manager

Pour arrêter System Manager, procédez comme suit :

- Dans IBM WebSphere Studio Workbench, cliquez sur **Fichier > Quitter**.

Remarque : Veillez à arrêter toutes les instances d'InterChange Server Express avant d'arrêter System Manager. Pour plus d'instructions sur l'arrêt d'InterChange Server Express, voir «Arrêt d'InterChange Server Express», à la page 40.

Procédure de régénération de System Manager et de mise à jour des composants

La régénération de System Manager recharge les objets du référentiel local dans System Manager mais ne met pas à jour InterChange Server Express. Par exemple, si vous régénérez System Manager après avoir ajouté une nouvelle définition d'objet métier, vous pouvez ajouter le nouvel objet métier à la liste des objets métier pris en charge du connecteur et associer ce connecteur à un port de collaboration. Cependant, InterChange Server Express n'est pas conscient de l'objet métier tant qu'il n'est pas déployé sur le serveur.

Procédure de configuration du contrôle des flux sur l'ensemble du système

Le contrôle des flux est un service configurable vous permettant de gérer le flux des files d'attente de connecteurs et d'objets de collaboration. Les paramètres de configuration du contrôle des flux peuvent être définis pour l'ensemble du système, pour des composants individuels ou les deux. Si vous définissez les deux configurations, celle des composants individuels est prioritaire sur celle du système. Pour plus d'instructions sur la configuration du contrôle des flux pour des composants individuels, voir «Procédure de configuration du contrôle des flux pour les connecteurs», à la page 76 ou «Procédure de configuration du contrôle des flux pour les objets de collaboration», à la page 86.

Remarque : Les modifications de configuration des connecteurs ou des objets de collaboration individuels sont dynamiques, ce qui signifie qu'il est inutile de réamorcer le système InterChange Server Express. Les modifications de configuration sur l'ensemble du système pour le contrôle des flux requièrent le réamorçage d'InterChange Server Express.

Pour surveiller le mode de fonctionnement du contrôle de flux dans le système, vous pouvez afficher le moniteur et la vue Contrôle de flux fournis avec System Monitor ou vous pouvez afficher les Statistiques sur les objets de collaboration ou les connecteurs à partir de System Manager dans la vue Gestion de composant InterChange Server. Pour plus d'informations sur l'utilisation du moniteur et de la vue Contrôle des flux dans System Monitor, voir «Procédure de révision des moniteurs par défaut», à la page 2 et «Procédure d'utilisation des vues par défaut», à la page 18. Pour plus d'informations sur l'affichage du contrôle des flux dans la vue Gestion de composant InterChange Server, voir «Procédure de visualisation des statistiques sur les objets de collaboration», à la page 31 ou «Procédure de visualisation des statistiques de connecteur», à la page 33.

Pour configurer le contrôle des flux sur l'ensemble du système, procédez comme suit :

1. Dans la vue Gestion de composant InterChange Server, cliquez, à l'aide du bouton droit de la souris, sur l'instance d'InterChange Server Express pour laquelle vous souhaitez configurer le contrôle de flux, puis cliquez sur **Modifier la configuration**. L'outil d'édition s'affiche.
2. Cliquez sur l'onglet **Avancé**. La boîte de dialogue qui apparaît alors contient une section **Contrôle de flux** (voir figure 26, à la page 62).

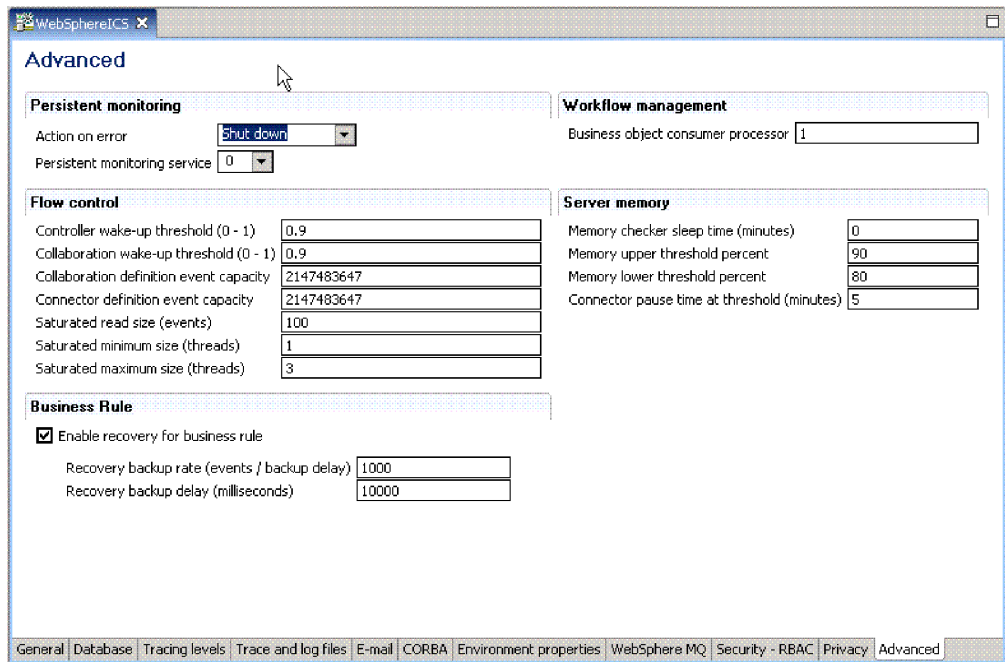

Figure 26. Outil Modifier la configuration, onglet Avancé

3. Sous **Contrôle de flux**, entrez les informations dans les zones suivantes :

- **Seuil d'activation du contrôleur** : cette propriété s'applique aux files d'attente d'événements de connecteur. Elle comporte une valeur décimale comprise entre 0 et 1, 0 et 1 étant exclus. Les files d'attente d'événements de connecteur sont toujours de type bloquant, ce qui signifie que si la file d'attente est saturée, l'ajout de nouveaux événements n'est pas autorisé. Lorsqu'une file d'attente est saturée, le connecteur est bloqué. Lorsque la taille de la file d'attente devient inférieure ou égale à la valeur du seuil d'activation du connecteur multipliée par la capacité d'événements maximale de ce connecteur ($\text{CONTROLLER_WAKEUP_THRESHOLD} \times \text{MaxEventCapacity}$), le connecteur est réactivé.
- **Seuil d'activation de la collaboration** : cette propriété s'applique aux files d'attente d'événements d'objet de collaboration. Elle comporte une valeur décimale comprise entre 0 et 1, 0 et 1 étant exclus. Cette propriété s'applique uniquement aux objets de collaboration de type bloquant, ce qui signifie que le connecteur ne peut pas ajouter d'événement à la file d'attente d'objets de collaboration. Lorsque la taille de la file d'attente devient inférieure ou égale à la valeur du seuil d'activation de l'objet de collaboration multipliée par la capacité d'événements maximale de ce connecteur ($\text{COLLABORATION_WAKEUP_THRESHOLD} \times \text{MaxEventCapacity}$), le connecteur peut alors ajouter des événements à la file d'attente d'objets de collaboration, pour traitement.
- **Capacité de l'événement de définition de la collaboration** : cette propriété définit le nombre maximal d'événements que vous pouvez mettre en file d'attente pour chaque objet de collaboration dans le système. La valeur de cette propriété est comprise entre 1 et 2147483647 inclus.
- **Capacité de l'événement de définition** : cette propriété définit le nombre maximal d'événements que vous pouvez mettre en file d'attente pour chaque connecteur dans le système. La valeur de cette propriété est comprise entre 1 et 2147483647 inclus.

- **Taille de lecture saturée** : des programmes de lecture saturés tentent de traiter des événements saturés. Par exemple, si une file d'attente d'objets de collaboration peut accepter davantage d'événements, le programme de lecture traite un nombre spécifique d'événements depuis la base de données, puis les ajoute à la file d'attente d'objets de collaboration. Cette propriété reflète le nombre maximal de ce type d'événement qui peut être lu en une itération du programme de lecture.
 - **Taille min saturée** : cette propriété s'applique aux programmes de lecture saturés qui traitent des événements saturés dans la base de données, puis les ajoutent à la file d'attente d'objets de collaboration appropriée. Cette propriété reflète le nombre minimal d'unités d'exécution effectuant ces activités. Le nombre par défaut est 1.
 - **Taille max saturée** : cette propriété s'applique aux programmes de lecture saturés qui traitent des événements saturés dans la base de données, puis les ajoutent à la file d'attente d'objets de collaboration appropriée. Cette propriété reflète le nombre maximal d'unités d'exécution effectuant ces activités. Le nombre par défaut est 3.
4. Sauvegardez les modifications apportées à la configuration d'InterChange Server Express en cliquant sur **Fichier > Sauvegarder** ou Ctrl+S.
 5. Redémarrez InterChange Server Express.

Administration des connecteurs

L'administration des connecteurs peut consister à démarrer, mettre en pause, arrêter et fermer des connecteurs. Pour plus d'informations sur la configuration des connecteurs, notamment la définition des propriétés, les objets métier pris en charge et les mappes associées, voir le *Guide d'implémentation du système*.

Vous pouvez démarrer, interrompre, arrêter et fermer des connecteurs à partir de System Monitor ou de System Manager et vous pouvez démarrer manuellement des connecteurs à l'aide de scripts sous Windows, sous OS/400 et sous i5/OS et Linux.

Le script du gestionnaire de connecteurs générique appelle le script `start_connecteur.bat` ou `start_connecteur.sh` approprié, qui prend en charge la gestion effective du connecteur (y compris l'arrêt). Le produit InterChange Server Express propose un script `start_connecteur.bat` ou `start_connecteur.sh` pour chaque connecteur fourni.

Cette section inclut les rubriques suivantes :

«Affichage des états de connecteur»

«Démarrage, arrêt et mise en pause de connecteurs», à la page 65

«Procédure de configuration du contrôle des flux pour les connecteurs», à la page 76

«Procédure de modification des profils utilisateur pour les agents d'adaptateur sous OS/400 et i5/OS», à la page 78

Affichage des états de connecteur

Vous pouvez afficher l'état d'un connecteur en vous connectant à System Monitor et en accédant à une vue contenant les états de connecteur ou via la vue Gestion

de composant InterChange Server, dans System Manager. Pour utiliser System Manager, appliquez les instructions de la section «Procédure de connexion à une instance d'InterChange Server Express», à la page 28.

L'état d'un connecteur est représenté différemment, selon l'outil que vous utilisez.

Procédure d'utilisation de System Monitor pour afficher les états de connecteur

Pour afficher les états de connecteur dans System Monitor, procédez comme suit :

1. Connectez-vous à System Monitor (voir «Procédure de connexion à System Monitor», à la page 14).
2. Si la vue Aperçu général du système n'apparaît pas, cliquez sur le lien **Aperçu général du système** sous **Vues**. Le moniteur Aperçu général du système s'affiche.

Lorsque le produit est installé, la vue par défaut est Aperçu général du système et le moniteur par défaut de cette vue est également Aperçu général du système. Ces valeurs par défaut peuvent être adaptées à vos exigences en matière de surveillance. Voir «Définition de vues pour surveiller le système», à la page 17 pour plus d'instructions.

3. Cliquez sur le triangle en regard du nom du serveur pour afficher la liste des composants du système.
4. Cliquez sur le triangle en regard d'une collaboration en cours d'exécution pour afficher les connecteurs associés (voir figure 27).

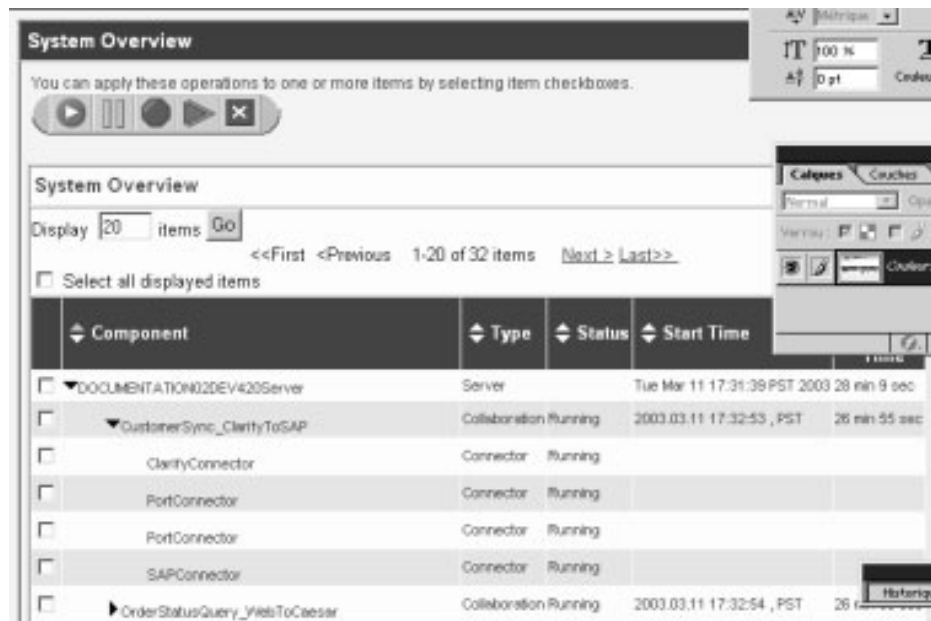

Figure 27. System Monitor, Aperçu général du système affichant l'état des connecteurs

Procédure d'utilisation de System Manager pour afficher les états de connecteur

Pour afficher l'état d'un connecteur dans System Manager, procédez comme suit :

1. Connectez-vous à une instance d'InterChange Server Express contenant le connecteur que vous souhaitez afficher. Pour plus d'instructions sur la connexion à une instance d'InterChange Server Express, voir «Procédure de connexion à une instance d'InterChange Server Express», à la page 28.

2. Développez l'instance d'InterChange Server Express, puis le dossier Connecteurs.

Les connecteurs apparaissent sous le dossier Connecteurs ouvert, en différentes couleurs indiquant les différents états.

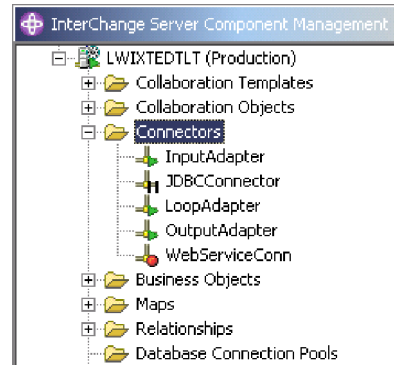

Figure 28. Dossier Connecteurs dans la vue Gestion de composant InterChange Server

Le tableau 6 répertorie les états de connecteur représentés par la couleur d'affichage de chaque connecteur et indique les actions effectuées dans ces états.

Tableau 6. Etats de connecteur

Etat de connecteur (couleur)	Requêtes de souscription traitées	Requêtes d'appel de service traitées	Envois de souscriptions traités
Actif (vert)	Oui	Oui	Oui
En pause (jaune)	Oui	Oui	Non
En reprise ou inconnu (gris)			
Inactif (rouge)	Non	Non	Non

Démarrage, arrêt et mise en pause de connecteurs

Cette section décrit comment démarrer, arrêter et mettre en pause des connecteurs.

Cette section traite des points suivants :

«Initialisation d'un connecteur», à la page 66

«Procédure de démarrage, d'arrêt et de mise en pause de connecteurs», à la page 66

«Commandes System Manager de modification des états de connecteur», à la page 66

«Procédure de démarrage manuel d'un connecteur sous Windows», à la page 67

«Procédure de démarrage manuel d'un connecteur sous OS/400 et i5/OS», à la page 69

«Procédure de démarrage manuel d'un connecteur sous Linux», à la page 70

«Arrêt d'un connecteur», à la page 71

«Redémarrage d'un connecteur», à la page 72

«Procédure de définition de redémarrage automatique et à distance d'un connecteur», à la page 72

«Procédure d'utilisation d'OAD sous forme de service Windows», à la page 76

Initialisation d'un connecteur

Lorsque vous démarrez un connecteur pour la première fois, vous devez d'abord l'initialiser. Cette opération implique que vous démarriez le connecteur manuellement. Pour plus d'instructions sur le démarrage manuel d'un connecteur, voir «Procédure de démarrage manuel d'un connecteur sous Windows», à la page 67.

Si le connecteur ne démarre pas, vérifiez que la ligne de commande utilisée pour le démarrer contient le nom en cours d'InterChange Server Express. Pour plus d'informations, consultez le guide d'installation de WebSphere Business Integration Server Express pour Windows, pour Linux ou pour OS/400 et i5/OS.

Procédure de démarrage, d'arrêt et de mise en pause de connecteurs

Une fois le connecteur initialisé, vous pouvez le démarrer, l'arrêter et le mettre en pause à partir de System Monitor ou System Manager.

Pour démarrer, arrêter et mettre en pause des connecteurs dans System Monitor, procédez comme suit :

1. Dans la vue Aperçu général du système (voir figure 27, à la page 64), spécifiez un connecteur en sélectionnant la case à sa gauche.
2. Sélectionnez l'icône Démarrer, Mettre en pause ou Arrêter dans le groupe d'icônes, dans l'angle supérieur gauche de la vue (voir figure 29).

Figure 29. System Monitor, icônes de démarrage, mise en pause, redémarrage ou arrêt des composants

Pour démarrer, arrêter et mettre en pause des connecteurs dans System Manager, procédez comme suit :

1. Dans System Manager, placez-vous dans le dossier Connecteurs de la vue Gestion de composant InterChange Server (voir figure 28, à la page 65).
2. A l'aide du bouton droit de la souris, cliquez sur le nom d'un connecteur, puis sélectionnez **Démarrer Nom_connecteur**, **Mettre en pause Nom_connecteur** ou **Arrêter Nom_connecteur**.

Commandes System Manager de modification des états de connecteur

La liste suivante contient les commandes que vous pouvez utiliser pour modifier l'état d'un connecteur et décrit les actions de traitement correspondantes :

Démarrer Nom_connecteur Démarre le connecteur sélectionné s'il est en pause ou arrêté. Les connecteurs interrogent l'application et les contrôleurs de connecteur lisent la file d'attente persistante. Les flux sont traités.

Mettre en pause *Nom_connecteur*

Met en pause le connecteur sélectionné s'il est en cours d'exécution ou arrêté. Les connecteurs cessent d'interroger l'application et les contrôleurs de connecteur cessent de lire les nouvelles requêtes, mais le traitement des événements se poursuit.

Arrêter *Nom_connecteur*

Arrête le connecteur sélectionné s'il est en cours d'exécution ou en pause. Les connecteurs cessent d'interroger l'application et provoquent l'échec des requêtes, avec un message d'exception. Les contrôleurs de connecteur cessent de lire la file d'attente persistante. Les flux et les requêtes ne sont pas traités.

Quitter *Nom_connecteur*

Quitte le connecteur sélectionné. Le processus du connecteur est arrêté.

Lancer *Nom_connecteur*

Relance le connecteur sélectionné. Cette action est disponible uniquement si vous avez défini la propriété `OADAutoRestartAgent` du connecteur par `True`. Voir «Procédure de définition de redémarrage automatique et à distance d'un connecteur», à la page 72.

Procédure de démarrage manuel d'un connecteur sous Windows

Lorsque vous installez IBM WebSphere Business Integration Adapters, un raccourci est créé pour chaque connecteur installé, dans le menu du programme IBM WebSphere. Le connecteur est défini dans le référentiel d'InterChange Server Express et il est chargé lorsque vous chargez le référentiel.

Le démarrage d'InterChange Server Express initialise automatiquement chaque connecteur défini dans le référentiel. Le connecteur est disponible pour utilisation dès qu'InterChange Server Express s'exécute.

Remarque : Pour qu'un connecteur soit fonctionnel lors de sa première utilisation, vous devez le configurer avant de le démarrer. Consultez le guide des cartes relatives aux connecteurs que vous utilisez pour connaître les instructions de configuration.

Exécutez l'une des étapes suivantes pour démarrer le connecteur :

- Cliquez sur le raccourci sur le bureau.
Démarez le connecteur en cliquant sur le raccourci du programme créé pendant la procédure d'installation.
- Sélectionnez la commande de menu du connecteur dans le sous-menu IBM WebSphere du menu Windows **Démarrer > Programmes**.
- Utilisez une fenêtre d'invite de commande DOS pour lancer le script de démarrage.

Ouvrez une fenêtre d'invite de commande DOS et naviguez vers le répertoire de connecteurs appropriés. A l'invite, entrez l'instruction ci-dessous :

```
start_Nom_conn Nom_conn Nom_ICCS_WebSphere [-cFichier_config ]
```

où *Nom_conn* est le nom du connecteur et *Nom_ICCS_WebSphere* est le nom de l'instance InterChange Server Express et *Fichier_config* est le nom du fichier de configuration à utiliser au démarrage. Par défaut, le nom de l'instance

d'InterChange Server Express est WebSphereICS. Consultez le dossier Connecteurs dans System Manager pour connaître le *Nom_conn* correct.

Vous pouvez personnaliser le démarrage pour chaque connecteur en modifiant le raccourci du connecteur ou le fichier *start_connecteur.bat*. Utilisez les paramètres de démarrage du connecteur indiqués dans le tableau 7 pour personnaliser le démarrage d'un connecteur. -

Tableau 7. Paramètres de démarrage de connecteur

Paramètre	Fonction
-b	Déclenche l'exécution de l'agent d'adaptateur en processus d'arrière-plan. Cela évite que l'agent ne tente de lire le caractère 'q' (quit) dans les entrées système. Les agents qui lisent les informations dans les entrées système réduisent les performances des agents qui s'exécutent dans un sous-système iSeries.
-c <i>Fichier_config</i>	Nom du fichier de configuration à utiliser lors du démarrage. Si le nom du fichier contient un chemin relatif, le script de démarrage recherche le fichier dans le répertoire d'installation du produit. Ce paramètre est requis uniquement si vous utilisez un fichier de configuration de connecteur local. Si tel n'est pas le cas, entrez le nom du fichier de configuration utilisé par IBM WebSphere InterChange Server Express (par défaut, <i>InterchangeSystem.cfg</i>).
-c	Déclenche l'utilisation du fichier de configuration par défaut si le fichier de configuration spécifié par l'utilisateur n'existe pas.
-d	Spécifie le nom du fichier de bibliothèque du connecteur C++, lequel est une bibliothèque de liens dynamiques (DLL). Ce nom de DLL ne contient pas l'extension de fichier .dll. Le script de démarrage spécifie cette option pour tous les connecteurs C++.
-f <i>Fréquence_interrog.</i>	La fréquence d'interrogation est le nombre de millisecondes entre deux actions d'interrogation. <ul style="list-style-type: none"> • Pour indiquer le nombre de millisecondes, entrez une valeur pour <i>Fréquence_interrogation</i>. • Pour que le connecteur exécute une interrogation uniquement lorsque vous entrez la valeur p dans la fenêtre d'invite de commande du connecteur, indiquez l'option -fkey. • Si un connecteur est configuré pour traiter uniquement les demandes d'objet métier et non les événements d'application, l'interrogation n'est pas nécessaire ; vous pouvez désactiver l'interrogation en spécifiant l'option -fno. <p>La valeur de ce paramètre remplace toutes les définitions de référentiel. Vous pouvez indiquer -fkey ou -fno, mais pas les deux options simultanément.</p>
-j	Indique que le connecteur est écrit en Java. Ce paramètre est facultatif si vous indiquez l'option -l <i>Nom_classe</i> .
-l <i>Nom_classe</i>	Indique le nom de la classe globale du connecteur Java, laquelle est une extension de la classe de base du connecteur. Le script de démarrage spécifie cette option pour tous les connecteurs Java.
-n <i>Nom_connecteur</i>	Indique le nom du connecteur à démarrer.
-p <i>mot_de_passe</i>	Indique le mot de passe utilisé par le connecteur pour accéder à InterChange Server Express.
-s <i>Nom_serveur</i>	Indique le nom du serveur. Ce paramètre est requis. Ce nom respecte la distinction majuscules/minuscules.

Tableau 7. Paramètres de démarrage de connecteur (suite)

Paramètre	Fonction
-t	Active la propriété de connecteur SingleThreadAppCalls. Cette propriété garantit que tous les appels effectués par l'architecture du connecteur vers le code de connecteur spécifique d'une application comportent un flux déclenché par événement. La valeur par défaut est false. Important : ne modifiez pas la valeur d'origine de cette propriété. Le paramètre approprié est défini pour chaque connecteur selon son modèle d'unité d'exécution. Définissez cette option uniquement lorsque vous démarrez un connecteur que vous avez créé.
-x Props_connecteur	Transmet les propriétés de connecteur spécifiques d'une application au connecteur. Utilisez le format prop_name=valeur pour chaque valeur entrée.

Procédure de démarrage manuel d'un connecteur sous OS/400 et i5/OS

Les agents de connecteur s'exécutant sur un système OS/400 et i5/OS sont généralement démarrés et arrêtés de l'une des trois façons ci-après.

Exécutez l'une des étapes suivantes pour démarrer manuellement un connecteur sous OS/400 et i5/OS :

- Ouvrez la console WebSphere Business Integration Console (cliquez sur **Démarrer > Programmes > IBM WebSphere Business Integration Express > Toolset Express > Outils d'administration > Console**), sélectionnez un serveur dans la liste **Serveur**, sélectionnez un adaptateur dans la liste **Adaptateurs**, dans la fenêtre principale et cliquez sur le bouton **Démarrer l'adaptateur**.

Lorsque vous choisissez de démarrer un adaptateur à l'aide de la console WebSphere Business Integration, un travail est soumis à exécution dans le sous-système QWBISVR44, sur le système OS/400 et i5/OS où a été installé InterChange Server Express. Ces travaux s'exécutent par lots, sans aucune intervention possible de l'utilisateur. En modifiant de manière appropriée les scripts de démarrage de l'adaptateur, vous pouvez personnaliser le démarrage de ces travaux. Par exemple, vous pouvez ajouter des paramètres pour indiquer un fichier de configuration d'entrée. Vous pouvez ajouter des paramètres et effectuer d'autres modifications sur les scripts de démarrage de l'adaptateur.

Lorsque vous démarrez les adaptateurs de cette façon, vous pouvez arrêter les travaux à l'aide des fonctions habituelles de contrôle des travaux OS/400 et i5/OS. Pour ce faire, vous pouvez, à partir du poste Windows, utiliser les fonctions OS/400 et i5/OS Operations Navigator ou ouvrir une session de terminal OS/400 et i5/OS. Par exemple, à partir d'une session de terminal OS/400 et i5/OS, vous pouvez lancer la commande WRKACTJOB SBS(QWBISVR44) pour afficher tous les travaux actifs du serveur InterChange Server Express. Vous pouvez localiser le travail correspondant à l'adaptateur à arrêter et utiliser l'option 4 (fin du travail) pour arrêter l'adaptateur. La liste suivante contient les noms des travaux correspondant aux différents adaptateurs :

- Adaptateur de courrier électronique (Email) - QWBIEMAILC
- Adaptateur HTTP - QWBIHTTPC
- Adaptateur iSeries - QWBIISRSC
- Adaptateur J D Edwards - QWBIJDEC
- Adaptateur JDBC - QWBIJDBCC
- Adaptateur JMS - QWBIJMSC
- Adaptateur Jtext - QWBIJTEXTC

- Adaptateur Lotus Domino - QWBIDOMC
 - Adaptateur Oracle - QWBIOCLC
 - Adaptateur SAP - QWBISAPC
 - Adaptateur Swift - QWBISWIFTC
 - Adaptateur TCP IP - QWBITCPIPC
 - Adaptateur Web Services - QWBIWEBSVC
 - Adaptateur WebSphere Commerce - QWBIWEBCSC
 - Adaptateur WebSphere MQ - QWBIWEBMQC
 - Adaptateur XML - QWBIXMLC
- Sur le système OS/400 et i5/OS sur lequel a été installé InterChange Server Express, les scripts QSHELL sont disponibles pour démarrer chacun des adaptateurs pris en charge. Pour démarrer un adaptateur de cette manière, ouvrez une session d'émulation de terminal sur le système OS/400 et i5/OS. En ligne de commande, entrez la commande QSH pour placer la session de terminal dans un environnement permettant l'exécution des scripts shell.
Lorsque les connecteurs sont démarrés de la sorte, les travaux sont exécutés de manière interactive et vous pouvez les arrêter de l'une des façons suivantes :
 - Appuyez sur la touche de fonction 3 (F3) dans l'environnement QSHELL pour arrêter l'environnement QSHELL en cours et tous les travaux en cours d'exécution.
 - Appuyez sur la touche Sys/Req et sélectionnez l'option 2 pour arrêter le connecteur en cours et quitter l'environnement QSHELL.
 - Vous pouvez activer vos connecteurs afin qu'ils démarrent automatiquement avec le serveur Interchange Server sur lequel ils s'exécutent. Pour ce faire, à partir de la ligne de commande, entrez la commande QSH puis, dans l'environnement QSHELL, utilisez le script
`/QIBM/ProdData/WBIServer44/bin/add_autostart_adapter.sh Nom_Conn
 Nom_ICS_WebSphere Nom_Script Nom_Description_Travail,`
 où *Nom_Conn* correspond au nom de l'adaptateur, *Nom_ICS_WebSphere* au nom du serveur InterChange Server avec lequel il doit s'exécuter (QWBIDFT44 est le serveur par défaut pour le système OS/400 et i5/OS), *Nom_Script* correspond au chemin d'accès complet du script de démarrage de l'adaptateur et *Nom_Description_Travail* correspond au nom de la description du travail à utiliser pour le travail de l'adaptateur.
 Si vous utilisez cette méthode, l'arrêt de ces connecteurs se fait de la même manière que l'arrêt des connecteurs lorsque les travaux sont démarrés depuis la console WebSphere Business Integration Console, comme décrit dans la première étape ci-avant. Au prochain démarrage du sous-système QWBISVR44, votre adaptateur sera automatiquement démarré.
 Pour supprimer un adaptateur de l'ensemble des connecteurs démarrés automatiquement, utilisez le script
`/QIBM/ProdData/WBIServer44/bin/remove_autostart_adapter.sh Nom_conn
 Nom_ICS_WebSphere.`

Procédure de démarrage manuel d'un connecteur sous Linux

Exécutez l'une des étapes suivantes pour démarrer manuellement un connecteur sous Linux :

- Dans une fenêtre shell, exécutez le script de démarrage du connecteur :
`RépProduit/connectors/Nom_conn/start_Nom_conn.sh Nom_conn Nom_ICS_WebSphere`

où *Nom_conn* est le nom du connecteur et *Nom_ICS_WebSphere* est le nom de l'instance d'InterChange Server Express.

- Dans une fenêtre shell, exécutez le script du gestionnaire de connecteur pour démarrer le connecteur :

```
RépProduit/bin/connector_manager -start Nom_conn
```

Le nom InterChange Server Express est défini dans le code du script.

Arrêt d'un connecteur

Cette section traite des points suivants :

«Procédure d'arrêt d'un connecteur dans System Monitor»

«Procédure d'arrêt d'un connecteur dans System Manager»

L'arrêt d'un connecteur interrompt les processus du connecteur. Avant d'arrêter un connecteur, mettez en pause ou arrêtez tout objet de collaboration utilisant le connecteur (vous devez configurer la collaboration pour qu'elle prenne en charge la mise en pause ; voir la documentation relative à la collaboration pour plus d'instructions). Si la case **Mettre en attente lorsqu'une erreur grave se produit** est cochée dans la fenêtre Propriétés générales de collaboration, la collaboration se met automatiquement en pause lorsqu'une erreur grave se produit. Les derniers événements non traités de ces collaborations sont alors déplacés dans la file d'attente de soumission des événements.

Vous pouvez effectuer un arrêt "définitif" ou "temporaire" du connecteur. Vous pouvez contrôler le type d'arrêt en activant ou désactivant le redémarrage automatique (par défaut) :

- Si vous n'avez pas activé le redémarrage automatique, lorsque vous exécutez une action d'arrêt, l'effet est "définitif" : le connecteur s'arrête et ne redémarre que si vous le relancez manuellement, en ligne de commande ou à l'aide d'un fichier de traitement par lots.
- Si vous avez activé le redémarrage automatique, l'action d'arrêt est temporaire et vous pouvez redémarrer le connecteur à l'aide de l'action de l'**agent d'amorçage de connecteur**, dans la Vue système de System Monitor.

Pour plus d'instructions sur l'activation ou la désactivation du redémarrage automatique, voir «Procédure de définition de redémarrage automatique et à distance d'un connecteur», à la page 72.

Les instructions relatives à l'arrêt d'un connecteur varient selon l'outil utilisé pour surveiller le système :

Procédure d'arrêt d'un connecteur dans System Monitor : Pour arrêter un connecteur dans System Monitor, procédez comme suit :

1. Dans la vue Aperçu général du système, sélectionnez l'objet de collaboration relatif au connecteur à arrêter, en cochant la case à sa gauche, puis cliquez sur le bouton Mettre en pause, dans l'angle supérieur gauche de la vue (voir figure 29, à la page 66). Répétez cette opération pour chaque collaboration associée au connecteur.
2. Cochez la case en regard du connecteur à arrêter et cliquez sur le bouton Arrêter, dans l'angle supérieur gauche de la vue (voir figure 29, à la page 66).

Procédure d'arrêt d'un connecteur dans System Manager : Pour arrêter un connecteur dans System Manager, procédez comme suit :

1. Développez le dossier Objets de collaboration, dans la vue Gestion de composant InterChange Server (voir figure 32, à la page 82).

2. Cliquez, à l'aide du bouton droit de la souris, sur l'objet de collaboration associé au connecteur et cliquez sur **Mettre en pause *Nom_Collaboration***. Répétez cette opération pour chaque collaboration associée au connecteur. Sur l'icône de l'objet de collaboration, deux lignes verticales apparaissent.
3. A partir du dossier Connecteurs ouvert dans la vue Gestion de composant InterChange Server, cliquez, à l'aide du bouton droit de la souris, sur le connecteur, puis cliquez sur **Arrêter *Nom_Connecteur***.

Attention : N'utilisez pas Ctrl+C ni la commande CL ENDJOB pour arrêter un connecteur. Cette méthode arrête en effet le connecteur de manière incorrecte. En outre, si vous utilisez la séquence de touches Ctrl+C, la commande CL ENDJOB ou "q", ou encore d'autres méthodes manuelles pour procéder à l'arrêt, et si le programme Object Activation Daemon (OAD) est activé, OAD redémarre immédiatement le connecteur.

Redémarrage d'un connecteur

Les procédures décrites dans cette section relancent le connecteur après que vous avez utilisé l'action d'arrêt du connecteur dans System Monitor ou dans System Manager, dans la vue Gestion de composant InterChange Server. Cette action est disponible uniquement si vous avez activé le redémarrage automatique et à distance pour le connecteur (voir «Procédure de définition de redémarrage automatique et à distance d'un connecteur»).

Cette section traite des points suivants :

«Procédure d'utilisation de System Monitor pour redémarrer un connecteur»

«Procédure d'utilisation de System Manager pour redémarrer un connecteur»

Procédure d'utilisation de System Monitor pour redémarrer un connecteur :

Pour redémarrer un connecteur dans System Monitor, procédez comme suit :

1. Dans la vue Aperçu général du système (voir figure 27, à la page 64), cochez la case à gauche du connecteur que vous souhaitez redémarrer.
2. Cliquez sur le bouton Redémarrer l'agent dans l'angle supérieur gauche de la vue (voir figure 29, à la page 66).

Procédure d'utilisation de System Manager pour redémarrer un connecteur :

Pour redémarrer un connecteur dans System Manager, procédez comme suit :

1. Développez le dossier Connecteurs dans la vue Gestion de composant InterChange System, (voir figure 28, à la page 65).
2. Cliquez, à l'aide du bouton droit de la souris, sur le connecteur à redémarrer, puis cliquez sur **Lancer *Nom_Connecteur***.

Procédure de définition de redémarrage automatique et à distance d'un connecteur

A l'aide du programme Object Activation Daemon (OAD), déclenché par IBM WebSphere MQ, vous pouvez activer un connecteur afin qu'il prenne en charge la fonction de redémarrage automatique et à distance, ce qui lui permet de vérifier les conditions suivantes :

- Disponibilité : redémarrage automatique d'un connecteur après qu'il a été arrêté
- Maintenabilité : démarrage ou redémarrage d'un agent de connecteur éloigné, à partir de System Manager

Cette section traite des points suivants :

«Procédure de définition de redémarrage automatique et à distance d'un connecteur sous Windows»

«Procédure de définition de redémarrage automatique et à distance d'un connecteur sous Linux»

«Procédure de redémarrage automatique et à distance d'un connecteur sous OS/400 et i5/OS», à la page 74

«Procédure d'activation des connecteurs pour MQ-triggered OAD», à la page 74

Procédure de définition de redémarrage automatique et à distance d'un connecteur sous Windows : Pour définir le redémarrage automatique et à distance d'un connecteur sur une plateforme Windows, procédez comme suit :

1. Installez IBM WebSphere MQ.

Pour utiliser le programme MQ-triggered OAD, vous devez installer MQ-trigger Monitor et configurer certaines files d'attente. Ce moniteur fait partie de l'installation du logiciel WebSphere MQ. Ces files d'attente sont créées et configurées par un script spécial `mqtriggersetup.bat` .

Important : WebSphere MQ-trigger Monitor doit être installé sur le poste où se trouve l'agent de connecteur. Si plusieurs agents de connecteur se trouvent sur un même poste, installez un seul exemplaire de MQ-trigger Monitor.

2. Lancez MQ-trigger Monitor.

Pour lancer MQ-triggered OAD, vous devez démarrer MQ-trigger Monitor, de l'une des façons suivantes :

- Démarrez explicitement MQ-trigger Monitor à l'aide du script de démarrage approprié.
- Installez MQ-trigger Monitor en tant que service Windows (pour lancer manuellement MQ-trigger Monitor, exécutez la commande `runmqtrm` ou `runmqtrmc` si le client MQ est démarré sur ce poste).

3. Configurez un connecteur pour le redémarrage automatique et à distance. Voir «Procédure d'activation des connecteurs pour MQ-triggered OAD», à la page 74 ci-après.

4. Exécutez le script `mqtriggersetup.bat` (situé dans le répertoire `bin`) pour chaque connecteur devant être redémarré, par exemple :
`mqtriggersetup.bat WebSphereICS.queue.manager JDBC WebSphereICS D:/IBM/WebSphereServer/connectors/JDBC/start_JDBC.bat`

Procédure de définition de redémarrage automatique et à distance d'un connecteur sous Linux : Pour définir le redémarrage automatique et à distance d'un connecteur sur une plateforme Linux, procédez comme suit :

- Exécutez le fichier `mqtriggersetup` avec les arguments requis. Le fichier script shell se trouve dans le répertoire d'installation de votre produit, par exemple :
`/home/smbadmin/IBM/WebSphereServer/bin/mqtriggersetup`.

Les arguments du fichier sont les suivants :

- Nom du gestionnaire de files d'attente correspondant à l'installation du produit, tel que : `WebSphereICS.queue.manager`
- Nom de l'adaptateur, tel que : `JDBC`

- Commande complète utilisée pour démarrer l'adaptateur, telle que
:/home/smbadmin/IBM/WebSphereItemSync/connectors/JDBC/start_JDBC.sh JDBC
WebSphereICS

Par exemple :

```
mqtriggersetup
WebSphereICS.queue.manager
JDBC
/home/smbadmin/IBM/WebSphereItemSync/connectors/JDBC/start_JDBC.sh
JDBC WebSphereICS
```

Procédure de redémarrage automatique et à distance d'un connecteur sous OS/400 et i5/OS : Pour activer le redémarrage automatique et à distance d'un connecteur sur une plateforme OS/400 et i5/OS, procédez comme suit :

1. Exécutez mqtriggersetup.sh avec les arguments requis pour ajouter et configurer une file d'attente afin de transférer l'événement déclencheur. Ce fichier se trouve dans le répertoire d'installation du produit, par exemple, /QIBM/ProdData/WBIServer44/bin. Les arguments du fichier sont les suivants :
 - Nom du gestionnaire de files d'attente
 - Nom de l'adaptateur
 - Chemin d'accès au script shell pour démarrer l'adaptateur
 - Nom d'Interchange Server Express
 - Description du travail de l'adaptateur

Par exemple :

```
mqtriggersetup.sh
Nom_Instance.QUEUE.MANAGER
JDBC
/QIBM/UserData/WBIServer44/QWBIDFT44/connectors/JDBC/start_JDBC.sh
Nom_Instance
QWBIJDBCC
```

où *Nom_Instance* désigne le nom de l'instance d'InterChange Server Express, en lettres majuscules.

2. Activez WebSphere MQ Trigger Monitor. Par exemple :

```
STRMQMTRM INITQNAME(INITIATION.QUEUE)
MQMNAME(Nom_Instance.QUEUE.MANAGER)
```

où *Nom_Instance* désigne le nom de l'instance d'InterChange Server Express, en lettres majuscules.

3. Octroyez au profil utilisateur QMQM le droit *USE sur les objets suivants : Description du travail (*JOBID) de l'adaptateur (par exemple, QWBISVR44/QWBIJDBCC pour JDBC)

Procédure d'activation des connecteurs pour MQ-triggered OAD : Pour lancer Connector Configurator Express pour le connecteur avant de définir les propriétés OAD, procédez comme suit :

1. Lancez InterChange Server Express.
2. Ouvrez System Manager.
3. Cliquez deux fois sur le connecteur, sous Bibliothèques des composants d'intégration. La fenêtre Connector Configurator Express s'ouvre.
4. Sur l'onglet Propriétés standard, définissez les propriétés standard illustrées dans le tableau 8, à la page 75.

Tableau 8. Configuration des propriétés standard dans Connector Configurator Express

Nom	Valeurs possibles	Description	Valeurs par défaut
OADAutoRestartAgent	true ou false	Si cette propriété est activée, MQ-triggered OAD tente automatiquement de redémarrer le connecteur après un arrêt anormal. Elle permet également de démarrer l'agent de connecteur à distance. Cette valeur est dynamique.	false
OADMaxNumRetry	Nombre	Nombre maximal de tentatives.	10 000
OADRetryTimeInterval	Minutes	Durée en minutes entre chaque nouvelle tentative. Si l'agent de connecteur ne démarre pas pendant ce laps de temps, une nouvelle tentative de redémarrage est effectuée.	10

A partir de Connector Configurator Express, vous pouvez effectuer les actions suivantes :

- Initialisation d'un connecteur pour MQ-triggered OAD :
 Pour activer le premier redémarrage automatique et à distance d'un connecteur, procédez comme suit :
 1. Définissez la propriété OADAutoRestartAgent par True.
 2. Définissez toutes les autres propriétés OAD souhaitées dans le tableau 8.
 3. Sauvegardez les propriétés OAD dans Connector Configurator Express.
- Activation/désactivation du redémarrage automatique et à distance :
 Modifiez la valeur de la propriété OADAutoRestartAgent de True en False pour activer et désactiver la fonction de redémarrage automatique et à distance. Cette propriété de connecteur est dynamique, dans le sens où il est inutile de redémarrer InterChange Server Express pour appliquer la modification. Par conséquent, lorsque vous définissez OADAutoRestartAgent par False, le redémarrage automatique et à distance est désactivé. Lorsque vous définissez cette propriété par True, le redémarrage automatique est activé.
 Si vous arrêtez l'agent de connecteur lorsque la fonction de redémarrage automatique et à distance est activée, vous effectuez un *arrêt temporaire*. La réponse du connecteur dépend de la méthode que vous utilisez pour l'arrêter, à savoir :
 - Si vous arrêtez le connecteur à partir de la fenêtre de démarrage du connecteur (en entrant "q" ou Ctrl+C), l'agent de connecteur s'arrête et MQ-triggered OAD redémarre automatiquement le connecteur.
 - Si vous arrêtez le connecteur à partir de System Manager (en cliquant sur le bouton **Quitter l'agent**), l'agent de connecteur s'arrête. Toutefois, MQ-triggered OAD ne peut pas redémarrer automatiquement le connecteur. Vous devez relancer l'agent à partir de System Manager (en cliquant sur le bouton Lancer l'agent).

Toutefois, si vous désactivez la fonction de redémarrage automatique et à distance, puis arrêtez l'agent de connecteur, vous effectuez un *arrêt définitif*, c'est-à-dire que vous devez redémarrer manuellement le connecteur.

Procédure d'utilisation d'OAD sous forme de service Windows

Remarque : Cette rubrique s'applique uniquement aux plateformes Windows.

Si vous configurez un connecteur pour le redémarrage automatique ou à distance à l'aide d'OAD, ne configurez pas le connecteur pour une exécution sous forme de service Windows automatique. Installez WebSphere MQ Trigger Monitor pour qu'il s'exécute comme un service Windows. Lorsque le système démarre, OAD démarre automatiquement en tant que service Windows ; lorsqu'InterChange Server Express redémarre, il lance le connecteur via le programme OAD.

Important : Par défaut, les connecteurs sont installés en tant que services Windows nécessitant un démarrage manuel. La fonction de redémarrage à distance ne s'exécute pas si le service Windows du connecteur est modifié de manuel en automatique.

Pour installer WebSphere MQ Trigger Monitor en tant que service Windows, procédez comme suit

1. Sélectionnez **Démarrer > Programmes > IBM WebSphere MQ > WebSphere MQ Services**.
2. A l'aide du bouton droit de la souris, cliquez sur le gestionnaire de files d'attente utilisé par WebSphere Business Integration Server Express, puis cliquez sur **New > Trigger Monitor**. La boîte de dialogue Create Trigger Monitor Service apparaît.
3. Cliquez sur l'onglet **Parameters**. Dans la zone de nom de file d'attente, entrez la chaîne "INITIATION.QUEUE". Dans la colonne **Description**, Trigger Monitor apparaît dans la liste des services pour ce gestionnaire de files d'attente.
4. Exécutez l'outil de configuration des services Windows. Sélectionnez **InterChange Server Express** dans la liste des **composants de service**.
5. Dans la zone des **dépendances de service**, entrez le nom du service Windows OAD.

Après avoir effectué ces opérations, vous pouvez utiliser l'outil de configuration de services de Windows pour lancer et arrêter le programme démon.

Procédure de configuration du contrôle des flux pour les connecteurs

Le contrôle des flux est un service configurable vous permettant de gérer le flux des files d'attente de connecteurs et d'objets de collaboration. Les paramètres de configuration du contrôle des flux peuvent être définis pour l'ensemble du système, pour des composants individuels ou les deux. Si vous définissez les deux configurations, celle des composants individuels est prioritaire sur celle du système. Pour plus d'instructions sur la configuration du contrôle de flux sur l'ensemble du système, voir «Procédure de configuration du contrôle des flux sur l'ensemble du système», à la page 61. Cette section décrit le mode de configuration du contrôle des flux au niveau des connecteurs.

Remarque : Les modifications de configuration des connecteurs ou des objets de collaboration individuels sont dynamiques, ce qui signifie qu'il est inutile de réamorcer le système InterChange Server Express. Les

modifications de configuration sur l'ensemble du système pour le contrôle des flux requièrent le réamorçage d'InterChange Server Express.

Pour surveiller le mode de fonctionnement du contrôle de flux dans le système, vous pouvez afficher le moniteur et la vue Contrôle de flux fournis avec System Monitor ou vous pouvez afficher les Statistiques sur les objets de collaboration ou les connecteurs à partir de System Manager dans la vue Gestion de composant InterChange Server. Pour plus d'informations sur l'utilisation du moniteur et de la vue Contrôle des flux dans System Monitor, voir «Procédure de révision des moniteurs par défaut», à la page 2 et «Procédure d'utilisation des vues par défaut», à la page 18. Pour plus d'informations sur l'affichage du contrôle des flux dans la vue Gestion de composant InterChange Server, voir «Procédure de visualisation des statistiques sur les objets de collaboration», à la page 31 ou «Procédure de visualisation des statistiques de connecteur», à la page 33.

Pour configurer le contrôle des flux sur un connecteur, procédez comme suit :

1. Dans System Manager, naviguez vers le connecteur pour lequel vous souhaitez configurer le contrôle des flux, puis cliquez deux fois sur ce connecteur. La fenêtre Connector Configurator Express apparaît (voir figure 30).

Property	Value	Update Method
1 AgentConnections	1	component restart
2 AgentTraceLevel	0	dynamic
3 ApplicationName	ClarifyConnector	component restart
4 BrokerType	ICS	connector restart
5 CharacterEncoding	esci7	component restart
6 ConcurrentEventTriggeredFlows	1	component restart
7 ControllerStoreAndForwardMode	true	dynamic
8 ControllerTraceLevel	0	dynamic
9 DeliveryTransport	MQ	component restart
10 JvmMaxHeapSize	128m	component restart
11 JvmMaxNativeStackSize	128k	component restart
12 JvmMinHeapSize	1m	component restart
13 Locale	en_US	component restart
14 LogAllInterchangeEnd	false	component restart
15 MaxEventCapacity	2147483647	dynamic
16 MessageFileName	ClarifyConnector.txt	component restart
17 OADAutoRestartAgent	false	dynamic
18 OADMaxNumRetry	1000	dynamic
19 OADRetryTimeInterval	10	dynamic
20 PollEndTime	HHMM	component restart
21 PollFrequency	10000	dynamic
22 PollStartTime	HHMM	component restart
23 RepositoryDirectory	<REMOTE>	Agent restart
24 RestartRetryCount	3	dynamic
25 RestartRetryInterval	1	dynamic
26 WireFormat	CwBO	agent restart

Figure 30. Connector Configurator Express, onglet Propriétés standard

2. Dans l'onglet Propriétés standard, cliquez dans la cellule **Valeur** de la propriété MaxEventCapacity.
3. Remplacez la valeur par le nombre maximal d'événements que vous souhaitez mettre en file d'attente pour un connecteur. La valeur admise de cette propriété est comprise entre 1 et 2147483647.
4. Cliquez sur **Fichier > Sauvegarde > Dans le projet**. Le message suivant apparaît dans la partie inférieure de la fenêtre Connector Configurator Express :
Le connecteur '*Nom_connecteur*' a été correctement sauvegardé.
5. Redéployez le connecteur.

Procédure de modification des profils utilisateur pour les agents d'adaptateur sous OS/400 et i5/OS

Par défaut, les agents d'adaptateur sous OS/400 et i5/OS s'exécutent sous le profil utilisateur QWBISVR44. Ce profil utilisateur dispose donc du droit de lecture et éventuellement de mise à jour sur les informations d'application. Si vous ne pouvez pas accorder ce droit au profil QWBISVR44, vous pouvez modifier le profil utilisateur associé au processus de l'agent d'adaptateur.

Pour modifier le profil utilisateur du processus de l'agent d'adaptateur, procédez comme suit :

1. Modifiez la description du travail de l'agent d'adaptateur à l'aide de la commande CL CHGJOB comme suit :
CHGJOB JOB(QWBISVR44/nom_desc_travail) USER(nouvel_id)
où *nom_desc_travail* désigne le nom de la description du travail pour l'agent d'adaptateur et *nouvel_id* le profil utilisateur sous lequel l'agent d'adaptateur doit s'exécuter. Le profil utilisateur *nouvel_id* doit préalablement disposer des droits sur les informations de votre application.
2. Accordez les droits sur la description du travail de l'adaptateur pour votre profil utilisateur à l'aide de la commande CL suivante :
GRTOBJAUT OBJ(QWBISVR44/nom_desc_travail) OBJTYPE(*JOB) USER(nouvel_id)
où *nom_desc_travail* désigne le nom de la description du travail pour l'agent d'adaptateur et *nouvel_id* le profil utilisateur sous lequel l'agent d'adaptateur doit s'exécuter.
3. Accordez les droits sur la bibliothèque QWBISVR44 pour votre profil utilisateur à l'aide de la commande CL suivante :
GRTOBJAUT OBJ(QWBISVR44) OBJTYPE(*LIB) USER(nouvel_id)
où *nouvel_id* est le profil utilisateur sous lequel l'agent d'adaptateur doit s'exécuter.
4. Accordez les droits sur la description du sous-système QWBISVR44 pour votre profil utilisateur à l'aide de la commande CL suivante :
GRTOBJAUT OBJ(QWBISVR44/QWBISVR44) OBJTYPE(*JOB) USER(nouvel_id)
où *nouvel_id* est le profil utilisateur sous lequel l'agent d'adaptateur doit s'exécuter.
5. Accordez les droits sur la classe QWBISVR44 de la bibliothèque QWBISVR44 pour votre profil utilisateur à l'aide de la commande CL suivante :
GRTOBJAUT OBJ(QWBISVR44/QWBISVR44) OBJTYPE(*CLS) USER(nouvel_id)
où *nouvel_id* est le profil utilisateur sous lequel l'agent d'adaptateur doit s'exécuter.
6. Accordez les droits sur le répertoire du connecteur où se trouve le script de démarrage de l'adaptateur correspondant à votre profil utilisateur, à l'aide de la commande CL suivante :
CHGAUT OBJ('/chemin_script_de_démarrage') USER(nouvel_id) DTAAUT(*RWX)
où *chemin_script_de_démarrage* est le chemin d'accès au script de démarrage de l'adaptateur et *nouvel_id* le profil utilisateur sous lequel l'agent d'adaptateur doit s'exécuter.

Gestion de l'optimisation du transport JMS

Le flux d'informations métier reliant les adaptateurs au serveur, et inversement, constitue une composante essentielle des fonctionnalités d'InterChange Server Express. Avec l'utilisation accrue du transport JMS, il était devenu indispensable d'apporter des améliorations pour garantir un niveau optimal de performance, de débit et d'évolutivité.

InterChange Server Express stocke les événements dans une mémoire persistante à des fins de reprise. Dans des conditions non optimales, ce stockage pourrait s'avérer très coûteux, en particulier si l'objet métier se développe. Dans une situation optimale, l'événement est conservé dans la file d'attente de messages et référencé dans la base de données. Lorsque tous les souscripteurs à cet objet métier ont terminé leur travail, le message est supprimé de la file d'attente.

En synchronisant les informations des sections principales, les événements peuvent être extraits de façon séquentielle de la file d'attente, ce qui garantit une séquence d'événements conservable dans un environnement multi-processeurs.

Afin d'atteindre un niveau optimal de transport JMS, InterChange Server Express fournit les améliorations suivantes :

- **Amélioration de la mise en mémoire cache** : les objets d'une file d'attente sont mis en mémoire cache au sein de l'application émettrice, améliorant ainsi les performances de l'adaptateur.
- **Opérations de base de données par lots** : les événements d'un objet métier sont répertoriés dans une liste triée puis traités simultanément par une opération de traitement par lots, réduisant ainsi les problèmes de performance causés par la fréquence des opérations de base de données.
- **Optimisation de la reprise JMS** : les capacités de persistance des événements, la vitesse d'exécution des opérations de reprise et la réponse des adaptateurs sont améliorées.

Cette section traite des points suivants :

«Optimisation ou non-optimisation», à la page 79

«Procédure d'activation et de désactivation de l'optimisation», à la page 79

Optimisation ou non-optimisation

Même si le transfert de messages est maintenant optimisé, certains types de transfert doivent être exécutés en mode non optimisé, dépendant des besoins métier. Le fait de passer d'un environnement optimisé à un autre non optimisé permet aux utilisateurs, si nécessaire, de changer de fournisseur de messagerie, et ce afin de répondre aux exigences de leurs fournisseurs.

Vous pouvez opter pour un environnement non optimisé lorsque les événements liés à un objet métier sont peu volumineux ou que le temps système d'une base de données n'est pas important. Toutefois, avant de passer à un environnement non optimisé, vous devez attendre que tous les événements mis en file d'attente soient récupérés. Les événements s'exécutant en mode optimisé ne peuvent être renvoyés à InterChange Server Express une fois que vous êtes passé à un environnement non optimisé.

Remarque : L'optimisation est conçue de façon à réduire au maximum l'impact sur les appels de service entrants et les événements LLBP (Long Lived Business Process), qui continuent à être traités en tant qu'événements non optimisés. Cela est possible dans la mesure où un environnement optimisé est capable de traiter à la fois des événements optimisés et non optimisés.

Procédure d'activation et de désactivation de l'optimisation

Pour activer ou désactiver l'optimisation du transport JMS, procédez comme suit :

1. Lors de la configuration des connecteurs, cochez la case relative à l'optimisation JMS.
2. Indiquez la valeur des propriétés de connecteur mentionnées ci-dessous. Une fois terminée, la configuration des connecteurs met automatiquement à jour les fichiers de configuration.
 - `jms.TransportOptimized` – True transmet les événements en cours en mode optimisé.
 - `jms.ListenerConcurrency` – indique le nombre de programmes d'écoute concurrents utilisés pour le transport JMS. Cette propriété s'affiche lorsque la propriété `jms.TransportOptimized` est définie sur True.

Remarque : Si le transport défini est JMS, la valeur par défaut de la propriété `jms.TransportOptimized` est False. Lorsque la propriété `jms.TransportOptimized` est définie sur True, le fournisseur JMS (`jms.FactoryClassName`) doit être IBM MQ.
3. Pour repasser en mode non optimisé, vérifiez au préalable que le serveur n'est pas en train de traiter des événements et que la file d'attente de distribution est nettoyée. Si vous tentez de passer du mode optimisé au mode non optimisé alors que la file d'attente de distribution contient encore des événements, une erreur s'affiche lorsque le connecteur est déployé sur InterChange Server Express.
4. Décochez la case relative à l'optimisation JMS.
5. Indiquez la valeur des propriétés de connecteur mentionnées ci-dessous. Une fois terminée, la configuration des connecteurs met automatiquement à jour les fichiers de configuration.
 - `jms.TransportOptimized` – False transmet les événements en cours en mode non optimisé.

Administration des objets de collaboration

L'administration des objets de collaboration peut consister à exécuter, mettre en pause, arrêter et fermer des objets de collaboration. Pour plus d'informations sur la configuration des objets de collaboration, consultez le *Guide d'implémentation du système*.

Vous pouvez exécuter, mettre en pause, arrêter et fermer des objets de collaboration à partir de System Monitor ou de System Manager dans la vue Gestion de composant InterChange Server.

Cette section traite des points suivants :

«Affichage des états d'objet de collaboration», à la page 80

«Démarrage, arrêt et mise en pause d'objets de collaboration», à la page 83

«Configuration des propriétés d'exécution des objets de collaboration», à la page 84

Affichage des états d'objet de collaboration

Vous pouvez afficher l'état d'un objet de collaboration en vous connectant à System Monitor et en accédant à une vue contenant les informations relatives à l'objet de collaboration ou via la vue Gestion de composant InterChange Server, dans System Manager. Pour vous connecter à System Monitor, appliquez les instructions de la section «Procédure de connexion à System Monitor», à la page 14

14. Pour utiliser System Manager, appliquez les instructions de la section «Procédure de connexion à une instance d'InterChange Server Express», à la page 28.

L'état d'un objet de collaboration est représenté différemment, selon l'outil que vous utilisez.

Procédure d'utilisation de System Monitor pour afficher les états d'objet de collaboration

Pour afficher l'état des objets de collaboration dans System Monitor, procédez comme suit :

1. Si la vue Aperçu général du système n'apparaît pas, cliquez sur le lien **Aperçu général du système** sous **Vues**, dans le panneau gauche de System Monitor. Le moniteur Aperçu général du système s'affiche.
Lorsque le produit est installé, la vue par défaut est Aperçu général du système et le moniteur par défaut de cette vue est également Aperçu général du système. Ces valeurs par défaut peuvent être adaptées à vos exigences en matière de surveillance. Voir «Définition de vues pour surveiller le système», à la page 17 pour plus d'instructions.
2. Cliquez sur le triangle en regard du nom du serveur pour afficher la liste des composants du système. Tous les objets de collaboration sont répertoriés avec leur état, l'heure de démarrage et le temps d'exécution maximal (voir figure 31).

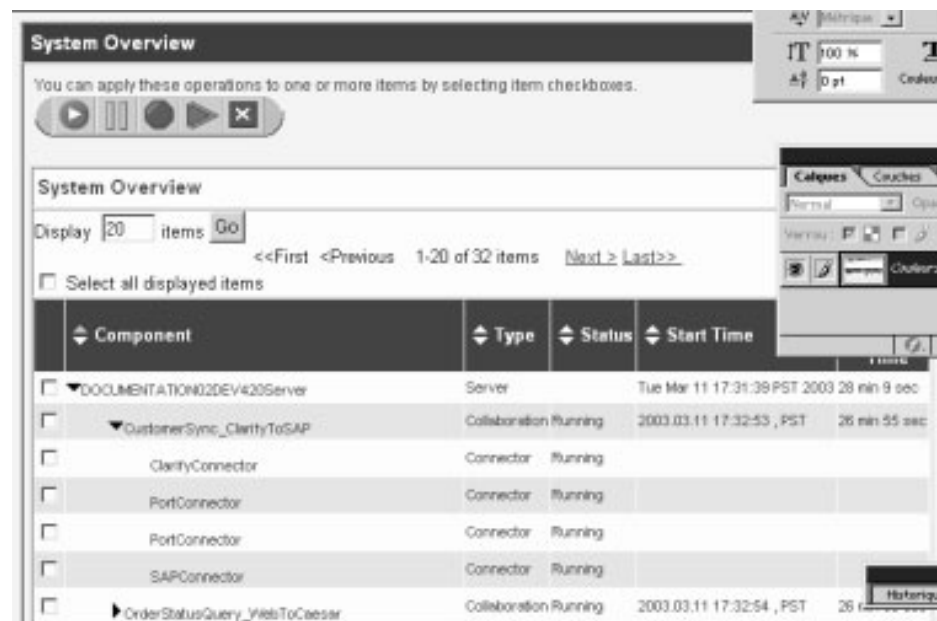

Figure 31. System Monitor, Aperçu général du système affichant l'état des objets de collaboration

Procédure d'utilisation de System Manager pour afficher les états d'objet de collaboration

Pour afficher l'état des objets de collaboration dans System Manager, procédez comme suit :

1. Ouvrez System Manager et connectez-vous à l'instance d'InterChange Server Express contenant l'objet de collaboration que vous souhaitez afficher (voir «Procédure de connexion à une instance d'InterChange Server Express», à la page 28).

2. Dans la vue Gestion de composant InterChange Server, développez l'instance d'InterChange Server Express, puis le dossier Objets de collaboration. Les objets de collaboration apparaissent sous le dossier Objets de collaboration ouvert, en différentes couleurs indiquant les différents états (voir figure 32).

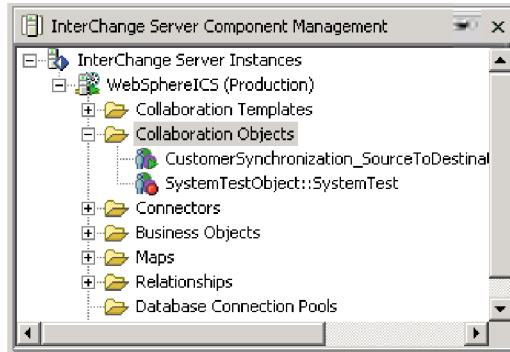

Figure 32. Dossier Objets de collaboration dans la vue Gestion de composant InterChange Server

Le tableau 9 décrit les états des objets de collaboration que vous pouvez visualiser à partir de System Monitor et du dossier Objets de collaboration, dans la vue Gestion de composant InterChange Server :

Tableau 9. Etats des objets de collaboration

Etat d'objet de collaboration	Description
Démarrage	Une collaboration en cours d'exécution souscrit à ses objets métier de déclenchement et les traite au fur et à mesure de leur arrivée. Si vous arrêtez puis redémarrez InterChange Server Express, les objets de collaboration à l'état Démarrage démarrent automatiquement lors du redémarrage d'InterChange Server Express.
Pause	<p>Une collaboration en pause ne peut pas recevoir de nouveaux initiateurs de flux. Elle termine tous les traitements en cours, puis passe à l'état inactif.</p> <p>Un connecteur gère ses informations de souscription ; il continue donc d'envoyer des initiateurs de flux vers les files d'attente de connecteurs. La collaboration les traite lorsqu'elle redémarre.</p> <p>Pour redémarrer l'exécution de la collaboration, cliquez sur Démarrer dans System Monitor ou dans le menu Objet de collaboration, dans la vue Gestion de composant InterChange Server.</p>

Tableau 9. Etats des objets de collaboration (suite)

Etat d'objet de collaboration	Description
Arrêt	<p>L'arrêt d'une collaboration entraîne l'annulation de la souscription aux objets métier. Elle termine tous les traitements en cours, puis passe à l'état inactif. Contrairement à la commande de mise en pause, la commande d'arrêt entraîne l'arrêt de l'envoi d'objets métier par les connecteurs vers la collaboration.</p> <p>Pour arrêter correctement une collaboration sans perdre de flux, arrêtez d'abord le processus d'interrogation par les connecteurs associés, laissez tous les flux s'exécuter, puis arrêtez la collaboration.</p>
Quitter	<p>La fermeture d'une collaboration arrête immédiatement le traitement des flux en cours. Lorsque la collaboration est redémarrée, la reprise du système commence par le traitement des flux interrompus par la fermeture et la récupération des flux en file d'attente. Cette reprise n'est pas immédiate ; vous devez donc patienter lorsque le système termine l'intervalle de reprise.</p>

Remarque : Lorsque vous arrêtez ou quittez un objet de collaboration faisant partie d'un groupe de collaborations, toutes les collaborations du groupe s'arrêtent ou se ferment. Si un membre d'un groupe de collaborations ne parvient pas à démarrer ou que la modification de son état échoue, le groupe de collaborations revient à son état initial (désactivé ou arrêté).

Démarrage, arrêt et mise en pause d'objets de collaboration

Pour qu'un objet de collaboration soit fonctionnel lors de sa première utilisation, vous devez le configurer avant de le démarrer. Voir «Configuration des propriétés d'exécution des objets de collaboration», à la page 84 pour plus d'informations sur la configuration de collaborations. En fonction de l'outil utilisé, vous exécutez, arrêtez et mettez en pause les objets de collaboration de différentes manières.

Procédure d'utilisation de System Monitor pour démarrer, arrêter et mettre en pause des objets de collaboration

Pour démarrer, arrêter et mettre en pause des objets de collaboration dans System Monitor, procédez comme suit :

1. Dans la vue Aperçu général du système (voir figure 27, à la page 64), sélectionnez un objet de collaboration en cochant la case à sa gauche.
2. Cliquez sur l'icône Démarrer, Mettre en pause ou Arrêter dans le groupe d'icônes, dans l'angle supérieur gauche de la vue (voir figure 29, à la page 66).

Procédure d'utilisation de System Manager pour démarrer, arrêter et mettre en pause des objets de collaboration

Pour démarrer, arrêter et mettre en pause des objets de collaboration dans System Manager, procédez comme suit :

1. Placez-vous dans le dossier Objets de collaboration, dans la vue Gestion de composant InterChange Server.
2. Cliquez à l'aide du bouton droit de la souris sur un objet de collaboration, puis sélectionnez **Démarrer** *Nom_collaboration*, **Mettre en pause** *Nom_collaboration* ou **Arrêter** *Nom_collaboration*.

Configuration des propriétés d'exécution des objets de collaboration

Cette section décrit les tâches d'administration système dans un environnement de production et contient les procédures suivantes :

«Procédure de définition des propriétés générales des objets de collaboration», à la page 84

«Procédure de configuration d'objets de collaboration pour le traitement des flux simultanés déclenchés par événement», à la page 86

«Procédure de configuration du contrôle des flux pour les objets de collaboration», à la page 86

Pour plus d'informations sur les tâches suivantes, consultez le *Guide d'implémentation du système* :

- Création d'un objet de collaboration
- Configuration des propriétés spécifiques de la collaboration
- Association des ports de la collaboration
- Définition du niveau de transaction effectif et autres propriétés générales

Procédure de définition des propriétés générales des objets de collaboration

Pour ouvrir la fenêtre Propriétés de collaboration et modifier les valeurs des propriétés générales d'un objet de collaboration, procédez comme suit :

1. Dans System Manager, développez le dossier Objets de collaboration dans la vue Gestion de composant InterChange Server.
2. A l'aide du bouton droit de la souris, cliquez sur un objet de collaboration, puis sur **Propriétés**.
3. Dans la boîte de dialogue Propriétés, cliquez sur l'onglet **Propriétés générales de collaboration**. Voir la figure 33, à la page 85.

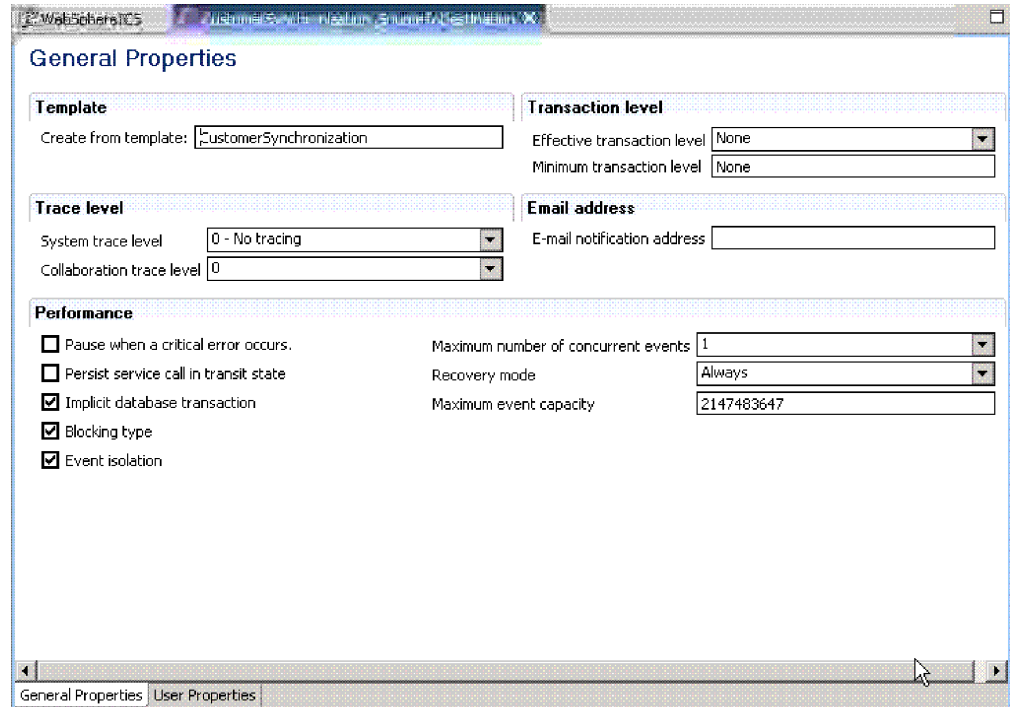

Figure 33. Boîte de dialogue Propriétés, onglet Propriétés générales de collaboration

Cette boîte de dialogue montre le modèle à partir duquel l'objet de collaboration a été généré et le niveau transactionnel minimal, spécifié dans le modèle de collaboration.

Cette boîte de dialogue vous permet de définir les valeurs suivantes :

- **Niveau de transaction effectif**
Voir le *Guide d'implémentation du système*.
- **Niveau de trace du système**
Voir «Configuration de la journalisation et du traçage», à la page 158.
- **Niveau de trace de collaboration**
Voir «Procédure de configuration du niveau de trace des objets de collaboration», à la page 164.
- **Adresse de notification par courrier électronique**
Voir «Procédure de configuration de la notification par courrier électronique au niveau des objets de collaboration», à la page 157.
- Case à cocher **Mettre en attente lorsqu'une erreur grave se produit**
Voir «Erreurs graves», à la page 177.
- Case à cocher **Appel de service persistant en état de transit**
Voir Chapitre 3, «Identification et résolution des incidents sur le système», à la page 145 et *Collaboration Development Guide*.
- Case à cocher **Transaction de base de données implicite**
Voir le *Guide d'implémentation du système*.
- Case à cocher **Type bloquant**
Voir le *Guide d'implémentation du système*.
- **Nombre maximal d'événements simultanés**

Voir «Procédure de configuration d'objets de collaboration pour le traitement des flux simultanés déclenchés par événement», à la page 86.

- **Mode de reprise**

Voir «Procédure de reprise différée d'événements de collaboration», à la page 175.

- **Capacité d'événements max.**

Voir «Procédure de configuration du contrôle des flux pour les objets de collaboration».

Procédure de configuration d'objets de collaboration pour le traitement des flux simultanés déclenchés par événement

Pour plus de détails sur le traitement des événements simultanés, consultez le *Guide d'implémentation du système*.

Conseil : Le traitement d'événements déclenchés simultanément dans des collaborations requiert des ressources système supplémentaires. Pour optimiser les performances, vérifiez que les ressources système permettant de gérer les événements simultanés ne sont pas inactives. Par exemple, ne définissez pas la valeur de l'option de traitement du nombre maximal d'événements déclenchés simultanés par 10 si la file d'attente de collaboration est définie pour traiter un maximum de quatre événements.

Pour définir le nombre maximal de flux simultanés pour une collaboration, procédez comme suit :

1. A partir du dossier Objets de collaboration ouvert dans la vue Gestion de composant InterChange Server, cliquez, à l'aide du bouton droit de la souris, sur l'objet de collaboration à modifier, puis cliquez sur **Propriétés**. La boîte de dialogue Propriétés apparaît (voir figure 33, à la page 85).
2. Dans l'onglet **Propriétés générales de collaboration**, entrez une valeur dans la zone **Nombre maximal d'événements simultanés**.
3. Sélectionnez **Fichier > Enregistrer** ou **Ctrl+S** pour sauvegarder vos modifications et fermer la fenêtre.
4. Redémarrez la collaboration pour appliquer les modifications.

Procédure de configuration du contrôle des flux pour les objets de collaboration

Le contrôle des flux est un service configurable vous permettant de gérer le flux des files d'attente de connecteurs et d'objets de collaboration. Les paramètres de configuration du contrôle des flux peuvent être définis pour l'ensemble du système, pour des composants individuels ou les deux. Si vous définissez les deux configurations, celle des composants individuels est prioritaire sur celle du système. Pour plus d'instructions sur la configuration du contrôle de flux sur l'ensemble du système, voir «Procédure de configuration du contrôle des flux sur l'ensemble du système», à la page 61. Cette section décrit le mode de configuration du contrôle des flux au niveau des objets de collaboration.

Remarque : Les modifications de configuration des connecteurs ou des objets de collaboration individuels sont dynamiques, ce qui signifie qu'il est inutile de réamorcer le système InterChange Server Express. Les modifications de configuration sur l'ensemble du système pour le contrôle des flux requièrent le réamorçage d'InterChange Server Express.

Pour surveiller le mode de fonctionnement du contrôle de flux dans le système, vous pouvez afficher le moniteur et la vue Contrôle de flux fournis avec System Monitor ou vous pouvez afficher les Statistiques sur les objets de collaboration ou les connecteurs à partir de System Manager, dans la vue Gestion de composant InterChange Server. Pour plus d'informations sur l'utilisation du moniteur et de la vue Contrôle des flux dans System Monitor, voir «Procédure de révision des moniteurs par défaut», à la page 2 et «Procédure d'utilisation des vues par défaut», à la page 18. Pour plus d'informations sur l'affichage du contrôle des flux dans System Manager, à partir de la vue Gestion de composant InterChange Server, voir «Procédure de visualisation des statistiques sur les objets de collaboration», à la page 31 ou «Procédure de visualisation des statistiques de connecteur», à la page 33.

Pour configurer le contrôle des flux sur un objet de collaboration, procédez comme suit :

1. Dans System Manager, développez le dossier Objets de collaboration dans la vue Gestion de composant InterChange Server.
2. A l'aide du bouton droit de la souris, cliquez sur l'objet de collaboration pour lequel vous souhaitez créer un contrôle des flux, puis cliquez sur **Propriétés**. La boîte de dialogue Propriétés apparaît (voir figure 33, à la page 85).
3. Dans l'onglet Propriétés générales de collaboration, éditez la valeur de la zone **Capacité d'événements max.** afin qu'elle représente le nombre maximal d'événements que vous souhaitez mettre en file d'attente pour un objet de collaboration. La valeur admise de cette propriété est comprise entre 1 et 2147483647 inclus.
4. Sélectionnez **Fichier > Sauvegarder** ou **Ctrl+S**. La propriété est immédiatement modifiée.

Procédure de reconfiguration de l'attribut de délai d'attente pour le traitement métier longue durée

Le traitement métier longue durée permet de déployer les objets de collaboration sous forme de processus métier longue durée. Si un objet de collaboration a été configuré avec un traitement métier longue durée, vous pouvez reconfigurer les valeurs de délai d'expiration d'appel de service en phase d'exécution. Pour plus d'informations sur le développement d'un objet de collaboration avec un traitement métier longue durée, voir *Collaboration Development Guide*.

Pour reconfigurer les valeurs de délai d'expiration d'appel de service pour une collaboration avec un traitement métier longue durée, procédez comme suit :

1. A partir du dossier Objets de collaboration ouvert dans la vue Gestion de composant InterChange Server, cliquez, à l'aide du bouton droit de la souris, sur l'objet de collaboration dont vous souhaitez modifier la valeur de délai d'expiration d'appel de service, puis cliquez sur **Propriétés**. La boîte de dialogue Propriétés apparaît.
2. Cliquez sur l'onglet **Propriétés**, localisez la propriété représentant la valeur de délai d'expiration d'appel de service que vous souhaitez modifier, puis cliquez dans la zone de la valeur. Lorsque la propriété est sélectionnée, vous pouvez éditer la valeur.

Remarque : Le nom de la propriété de configuration du délai d'expiration de l'appel de service peut être similaire à "CreateTimeout" ou "RetrieveTimeout," mais, dans la mesure où il n'existe pas de convention de dénomination pour cette propriété, vous devrez peut-être contacter le développeur des collaborations si le nom de

la propriété de configuration du délai d'expiration de l'appel de service n'est pas immédiatement apparent.

3. Editez la valeur afin qu'elle représente le nombre de minutes de délai d'expiration autorisé.

Remarque : La zone **Valeur** doit contenir un entier supérieur à 0. Si elle contient un zéro ou si elle ne contient pas de valeur, le délai d'attente est égal à l'infini. Si elle contient d'autres valeurs que des chiffres, une exception d'exécution de la collaboration est déclenchée.

4. Sélectionnez **Fichier > Sauvegarder** ou **Ctrl+S**. Vos modifications sont immédiatement appliquées, sans qu'il soit besoin de redémarrer InterChange Server Express.

Procédure de surveillance et de gestion des états de règle métier dans System Monitor

Les règles métier permettent à l'utilisateur de modifier le comportement des applications lors de l'exécution, sans toutefois exiger une redéfinition complète et un redéploiement du modèle de collaboration. Après avoir déployé une règle métier, vous pouvez surveiller et gérer son état à l'aide de System Monitor. System Monitor répertorie les états d'exécution de tous les composants InterChange Server Express.

Pour plus d'informations sur les règles métier, voir les manuels *System Implementation Guide* et *Collaboration Development Guide*.

Pour gérer les états des règles métier dans System Monitor, procédez comme suit :

1. Démarrez System Monitor.
2. Parmi les vues disponibles, sélectionnez Aperçu général du système pour afficher les composants du système.
3. Sélectionnez une règle métier en cochant la case correspondante située à sa gauche.
4. Sélectionnez l'un des états suivants à l'aide du groupe d'icônes situé dans l'angle supérieur gauche de la vue :
 - Démarrer : démarre la règle métier sur le serveur
 - Arrêter : arrête la règle métier sur le serveur
 - Pause : interrompt la règle métier sur le serveur

Contrôle d'accès aux règles métier basé sur les rôles

Une fois que vous avez activé la fonction RBAC pour les règles métier, vous êtes habilité à accorder des droits d'accès aux utilisateurs qui accèdent au système à l'aide de rôles. Pour plus d'informations sur la configuration du contrôle d'accès basé sur les rôles, voir «Gestion du contrôle d'accès basé sur les rôles», à la page 137.

Avec le contrôle d'accès basé sur les rôles, vous pouvez effectuer les opérations suivantes :

- Démarrer : démarre la règle métier sur le serveur
- Arrêter : arrête la règle métier sur le serveur
- Pause : interrompt la règle métier sur le serveur

Restrictions applicables aux requêtes concernant les évaluations d'objets métier

Une évaluation d'objet métier surveille les valeurs d'instance de cet objet métier au cours de son exécution. Lorsque vous interrogez les données d'évaluation d'un objet métier avec System Monitor, certaines restrictions sont applicables. Ces restrictions concernent plus particulièrement les objets métier hiérarchiques, pour lesquels un attribut peut contenir un objet métier, contenant lui-même un objet métier enfant, contenant à son tour un objet métier enfant, et ainsi de suite.

Pour plus d'informations sur les évaluations d'objet métier, voir le manuel *Collaboration Development Guide*. Pour plus d'informations sur les dépendances des évaluations d'objet métier, voir le manuel *System Implementation Guide*.

Pour permettre à System Monitor d'interroger les évaluations d'objet métier de façon précise, les restrictions suivantes sont applicables :

- La longueur maximale (MaxLength) du nom d'attribut est de 255 caractères.
- Le type de données du nom d'attribut (AttributeName) ne doit pas être défini sur LongText.
- La séquence d'attribut (AttributeSequence) ne doit pas dépasser 256 caractères.
- La combinaison des évaluations d'objet métier et les objets métier qui en dépendent, à savoir BOName.BOType:BOName.BOType, ne doit pas dépasser 3000 caractères.

Affichage des données d'évaluation des objets métier dans System Monitor

Grâce à System Monitor, vous pouvez filtrer l'affichage des données d'évaluation des objets métier. L'application de filtres à vos résultats permet un aperçu plus précis des données d'évaluation des objets métier.

Exécutez la procédure suivante à partir de la vue Moniteur d'évaluation pour filtrer les données d'évaluation des objets métier :

1. Dans la liste déroulante Nom de l'attribut, sélectionnez l'attribut sur lequel vous souhaitez effectuer une recherche, par exemple CustomerOrder.ZipCode. Voir figure 34, à la page 90.
2. Dans la zone Filtre, entrez les informations de filtre souhaitées, par exemple, le code postal 950. Lorsque vous appliquez un filtre à des données spécifiques, toutes les informations ne correspondant pas à ce filtre sont exclues.

Remarque : Vous pouvez utiliser le signe pourcent (%) comme caractère générique lors du processus de filtrage, par exemple 950% dans les étapes ci-dessus filtre tous les codes postaux commençant par 950. Vous pouvez également utiliser le trait de soulignement (_) pour faire correspondre à un seul caractère pendant le processus de filtrage. Pour plus d'informations, reportez-vous à la documentation SQL.

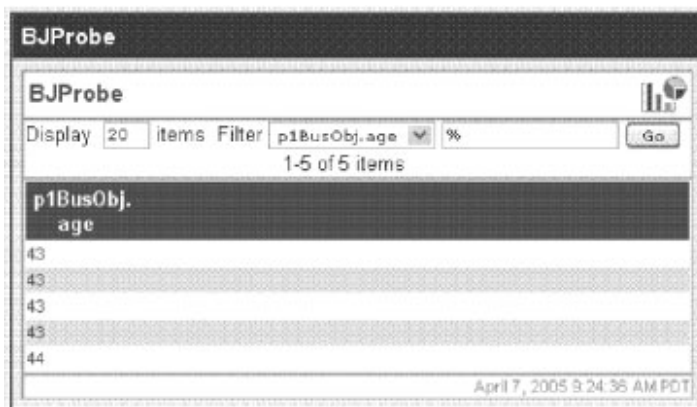

Figure 34. Filtre d'évaluation d'objet métier

Administration des mappes

Vous pouvez démarrer et arrêter des mappes à partir de System Monitor ou de System Manager dans la vue Gestion de composant InterChange Server.

Cette section traite des points suivants :

«Affichage des états de mappe»

«Démarrage et arrêt de mappes», à la page 91

Affichage des états de mappe

Vous pouvez afficher l'état d'une mappe en vous connectant à System Monitor et en accédant à une vue contenant les états de mappe ou via la vue Gestion de composant InterChange Server, dans System Manager. Pour vous connecter à System Monitor, appliquez les instructions de la section «Procédure de connexion à System Monitor», à la page 14. Pour utiliser la vue Gestion de composant InterChange Server de System Manager, appliquez les instructions de la section «Procédure de connexion à une instance d'InterChange Server Express», à la page 28.

L'état d'une mappe est représenté différemment, selon l'outil que vous utilisez :

Procédure d'affichage des états de mappe dans System Monitor

Pour afficher les états de mappe dans System Monitor, procédez comme suit :

1. Ouvrez la vue Aperçu général du système.
2. Dans la liste **Vues**, cliquez sur le lien **Mappes et relations**. Les moniteurs Etat des mappes et Etat des relations apparaissent.

Lorsque le produit est installé, la vue par défaut est Aperçu général du système et le moniteur par défaut de cette vue est également Aperçu général du système. Ces valeurs par défaut peuvent être adaptées à vos exigences en matière de surveillance. Voir «Définition de vues pour surveiller le système», à la page 17 pour plus d'instructions.

Procédure d'affichage des états de mappe dans System Manager

Pour afficher les états de mappe dans System Manager, procédez comme suit :

1. Connectez-vous à une instance d'InterChange Server Express contenant la mappe que vous souhaitez afficher. Pour plus d'instructions sur la connexion à une instance d'InterChange Server Express, voir «Procédure de connexion à une instance d'InterChange Server Express», à la page 28.
2. Dans la vue Gestion de composant InterChange Server, développez l'instance d'InterChange Server Express, puis le dossier Mappes. Les mappes apparaissent sous le dossier Mappes ouvert, en différentes couleurs indiquant les différents états (voir figure 35).

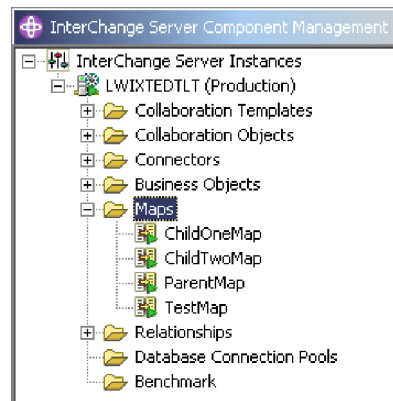

Figure 35. Dossier Mappes dans la vue Gestion de composant InterChange Server

Le tableau 10 répertorie les états de mappe représentés par la couleur d'affichage de l'icône de mappe et indique les actions effectuées dans ces états. Pour plus d'informations, consultez *Map Development Guide*.

Tableau 10. Etats de mappe

Etat de mappe (couleur)	Description
Actif (vert)	La mappe est prête à s'exécuter et disponible pour utilisation.
Inactif (rouge)	La mappe n'est pas prête à s'exécuter ni disponible pour utilisation.
Inconnu et ne s'affiche pas	La mappe n'a pas été compilée ou la classe de mappe est manquante. La mappe n'est pas prête à s'exécuter ni disponible pour utilisation. La compilation de la mappe dans Map Designer Express place la mappe à l'état actif, la sauvegarde de la mappe la met à l'état inconnu. Les mappes dont l'état est inconnu apparaissent dans l'arborescence des mappes du navigateur de l'objet.

Démarrage et arrêt de mappes

Les mappes définissent le transfert (ou la transformation) des données entre les objets métier source et cible. Dans l'environnement d'InterChange Server Express, les données sont mappées à partir d'un objet métier spécifique d'une application vers un objet métier générique ou d'un objet métier générique vers un objet métier spécifique d'une application. Pour plus de détails sur l'utilisation des mappes, consultez *Map Development Guide*.

Cette section décrit le mode de démarrage et d'arrêt des mappes. Pour plus d'informations sur les tâches supplémentaires relatives aux mappes, notamment la compilation des mappes, les propriétés des mappes, les niveaux de validation des

données, l'utilisation de parenthèses de transaction explicite et implicite et la réutilisation d'une instance de mappe, consultez le *Guide d'implémentation du système*.

Activation de mappe

Pour qu'une mappe soit exécutable, elle doit être activée. Map Designer Express démarre automatiquement une mappe lorsqu'il l'a compilée avec succès. Toutefois, d'autres modifications de la mappe peuvent nécessiter un arrêt et un redémarrage explicites de la mappe afin que les modifications soient appliquées. Voir l'Annexe B, «Conditions requises pour le redémarrage des composants du système IBM WebSphere Business Integration Server Express», à la page 207 pour savoir quelles modifications requièrent un arrêt et un redémarrage des mappes.

Procédure de démarrage et d'arrêt des mappes

En fonction de l'outil utilisé, vous démarrez et arrêtez les mappes de la façon suivante :

Pour démarrer et arrêter des mappes dans System Monitor, procédez comme suit :

1. Si la vue Aperçu général du système apparaît, cliquez sur le lien **Mappes et relations** sous Vues, dans le panneau de gauche. Les moniteurs Etat des mappes et Etat des relations apparaissent.
2. Sélectionnez l'icône Démarrer ou Arrêter dans l'angle supérieur gauche de la vue (voir figure 29, à la page 66).

Pour démarrer et arrêter des mappes dans System Manager, procédez comme suit :

1. Développez le dossier Mappes, dans la vue Gestion de composant InterChange Server (voir figure 35, à la page 91).
2. A l'aide du bouton droit de la souris, cliquez sur une mappe, puis sélectionnez **Démarrer Nom_mappe** ou **Arrêter Nom_mappe**.

Administration des relations

Vous pouvez démarrer et arrêter des relations à partir de System Monitor ou de System Manager dans la vue Gestion de composant InterChange Server.

Affichage des états de relation

Vous pouvez afficher l'état d'une relation en vous connectant à System Monitor et en accédant à une vue contenant les états de relation ou via la vue Gestion de composant InterChange Server, dans System Manager. Pour vous connecter à System Monitor, appliquez les instructions de la section «Procédure de connexion à System Monitor», à la page 14. Pour utiliser la vue Gestion de composant InterChange Server de System Manager, appliquez les instructions de la section «Procédure de connexion à une instance d'InterChange Server Express», à la page 28.

L'état d'une relation est représenté différemment, selon l'outil que vous utilisez.

Procédure d'utilisation de System Monitor pour afficher les états de relation

Pour afficher les états de relation dans System Monitor, procédez comme suit :

1. Ouvrez la vue Aperçu général du système.
2. Sous **Vues**, cliquez sur le lien **Mappes et relations**. Les moniteurs Etat des mappes et Etat des relations apparaissent.

Lorsque le produit est installé, la vue par défaut est Aperçu général du système et le moniteur par défaut de cette vue est également Aperçu général du système. Ces valeurs par défaut peuvent être adaptées à vos exigences en matière de surveillance. Voir «Définition de vues pour surveiller le système», à la page 17 pour plus d'instructions.

Procédure d'utilisation de System Manager pour afficher les états de relation

Pour afficher les états de relation dans System Manager, procédez comme suit :

1. Connectez-vous à une instance d'InterChange Server Express contenant la relation que vous souhaitez afficher. Pour plus d'instructions sur la connexion à une instance d'InterChange Server Express, voir «Procédure de connexion à une instance d'InterChange Server Express», à la page 28.
2. Dans la vue Gestion de composant InterChange Server, développez l'instance d'InterChange Server Express, puis le dossier Relations et ouvrez le dossier Dynamique ou Statique. Les relations apparaissent dans les deux dossiers et sont associées à différentes icônes indiquant leurs différents états (voir figure 36).

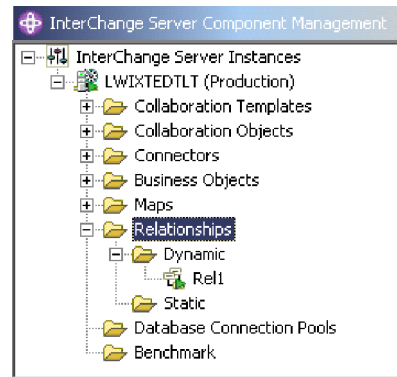

Figure 36. Dossier Relations dans la vue Gestion de composant InterChange Server

Le tableau 11 répertorie les états de relation représentés par la couleur d'affichage et indique les actions effectuées dans ces états.

Tableau 11. Etats de relation

Etat de relation (couleur)	Description
Actif (vert)	La relation est prête à s'exécuter et disponible pour utilisation. Pour que vous puissiez utiliser Relationship Manager sur une relation, la relation doit être à l'état actif.
Inactif (rouge)	La relation n'est pas prête à s'exécuter ni disponible pour utilisation. Lorsque la relation est arrêtée, elle devient inactive ; tous les travaux en cours de la file d'attente sont terminés et aucun nouveau travail n'est accepté. Pour que vous puissiez modifier une définition de relation, la relation doit être à l'état inactif.
Inconnu (gris)	La relation ne comporte pas de diagramme d'exécution compatible. Pour créer un diagramme d'exécution compatible, à partir de Relationship Designer Express, sauvegardez la relation avec l'option Créer un diagramme d'exécution sélectionnée. L'état passe à Inactif et la relation peut alors être démarrée.

Démarrage et arrêt de relations

Les relations permettent d'établir des associations entre des attributs d'objet métier qui ne peuvent pas être mappés aisément. L'outil permettant de créer ces relations est Relationship Designer Express. Pour plus d'informations sur Relationship Designer Express, consultez *Map Development Guide*.

Lorsque vous développez le dossier Relations dans la vue Gestion de composant InterChange Server, deux sous-dossiers apparaissent : Dynamique et Statique.

- Relation dynamique : relation dont les données d'exécution changent fréquemment, à savoir ses tables de relations comportent des opérations fréquentes Insert, Update ou Delete. Toutes les relations sont dynamiques par défaut.
- Relation statique : relation dont les données d'exécution changent rarement, à savoir ses tables de relations comportent peu d'opérations Insert, Update ou Delete. Par exemple, dans la mesure où les tables de consultation stockent des informations telles que les valeurs de code ou d'état, leurs données sont très souvent statiques. Ces tables sont de bons candidats pour être placées en mémoire cache.

Cette section décrit les points suivants :

«Activation des relations», à la page 94

«Procédure de démarrage et d'arrêt des relations»

«Mise en mémoire cache de tables de relations»

Activation des relations

Pour qu'une relation soit exécutable, elle doit être activée. Vous ne pouvez toutefois pas modifier une relation lorsqu'elle est active. Vous devez donc arrêter la relation, la modifier, puis la redémarrer. Voir l'Annexe B, «Conditions requises pour le redémarrage des composants du système IBM WebSphere Business Integration Server Express», à la page 207 pour savoir quelles modifications requièrent un redémarrage des relations.

Procédure de démarrage et d'arrêt des relations

Pour démarrer et arrêter des relations dans System Monitor, procédez comme suit :

1. Dans la fenêtre Aperçu général du système, sélectionnez **Mappes et relations** dans le menu **Vues**. Les colonnes **Mappes** et **Relations** apparaissent en regard de **Collaborations** et **Connecteurs**.
2. A l'aide du bouton droit de la souris, cliquez sur une relation, puis sélectionnez **Démarrer Nom_relation** ou **Arrêter Nom_relation**.

Pour démarrer et arrêter des relations dans System Manager, procédez comme suit :

1. Développez le dossier Dynamique ou Statique, dans la vue Gestion de composant InterChange Server (voir figure 36, à la page 93).
2. A l'aide du bouton droit de la souris, cliquez sur le nom d'une relation, puis sélectionnez **Démarrer Nom_relation** ou **Arrêter Nom_relation**.

Mise en mémoire cache de tables de relations

Au cours de la conception d'une relation statique, le développeur peut indiquer si les tables de la relation doivent être placées en mémoire cache. Les données d'une relation statique ne changent pas fréquemment, ce type de relation est donc un bon

candidat pour la mise en mémoire cache de ses tables. Si le développeur a indiqué que les tables de la relation statique peuvent être mises en mémoire cache, vous pouvez contrôler l'activation éventuelle de la mise en cache à partir de System Manager. System Manager affiche toutes les relations statiques dans le dossier Statique du dossier Relations.

Remarque : Pour plus d'informations sur la conception d'une relation statique dont les tables peuvent être mises en mémoire cache, consultez *Map Development Guide*.

Procédure d'activation de la mise en mémoire cache : Pour activer la mise en mémoire cache des tables d'une relation statique, procédez comme suit :

1. Développez le dossier Relations dans la vue Gestion de composant Interchange Server.
2. Développez le dossier Statique dans le navigateur d'objets afin de localiser la relation statique dont vous souhaitez mettre les tables en mémoire cache.
3. A l'aide du bouton droit de la souris, cliquez sur la relation statique afin de déterminer son état de mise en mémoire cache en cours. Si l'option Placé en mémoire cache n'est pas sélectionnée, la mise en mémoire cache de cette relation n'est pas activée. Cochez la case **Placé en mémoire cache** pour activer la mise en mémoire cache.

Lorsque l'option **Placé en mémoire cache** est sélectionnée d'une coche à sa gauche, InterChange Server lit les tables de la relation dans la mémoire cache, lors du prochain accès aux données d'exécution.

Procédure de désactivation de la mise en mémoire cache : Pour désactiver la mise en mémoire cache des tables d'une relation statique, procédez comme suit :

1. Développez le dossier Relations dans la vue Gestion de composant Interchange Server.
2. Développez le dossier Statique dans le navigateur d'objets afin de localiser la relation statique dont vous ne souhaitez pas mettre les tables en mémoire cache.
3. A l'aide du bouton droit de la souris, cliquez sur la relation statique afin de déterminer son état de mise en mémoire cache en cours. Si l'option **Placé en mémoire cache** est sélectionnée, la mise en mémoire cache de cette relation est activée. Décochez la case **Placé en mémoire cache** pour désactiver la mise en mémoire cache.

Lorsque l'option **Placé en mémoire cache** est désélectionnée (pas de coche à gauche), InterChange Server lit les données d'exécution à partir des tables, dans la base de données de la relation.

Procédure de rechargement des tables placées en mémoire cache : Pour indiquer à InterChange Server de relire les tables d'une relation en mémoire à l'aide la fonction Recharger, procédez comme suit :

1. Développez le dossier Relations dans la vue Gestion de composant Interchange Server.
2. Développez le dossier Statique dans le navigateur d'objets afin de localiser la relation statique dont vous souhaitez recharger les tables.
3. A l'aide du bouton droit de la souris, cliquez sur la relation statique afin de déterminer son état de mise en mémoire cache en cours. Si l'option **Placé en mémoire cache** est sélectionnée, la mise en mémoire cache de cette relation est activée. Par conséquent, l'option **Recharger** est activée.

4. Sélectionnez **Recharger** pour recharger les tables de la relation statique.

InterChange Server recharge les tables de la relation placées en mémoire cache en relisant ces tables depuis la base de données de la relation en mémoire. Cette option est utile lorsque les tables de la relation statique sont mises à jour directement dans la base de données, via des instructions SQL. Pour obtenir la dernière version des tables en mémoire cache, sélectionnez l'option **Recharger**.

Procédure de traçage des tables placées en mémoire cache : Pour indiquer à InterChange Server de consigner un message de trace lors de chaque chargement et déchargement de tables d'une relation en mémoire, procédez comme suit :

1. Editez le fichier `InterchangeSystem.cfg`.
2. Définissez le paramètre de configuration `RELATIONSHIP.CACHING` par cinq (5) dans la section `TRACING` :

```
RELATIONSHIP.CACHING=5
```

InterChange Server Express achemine ces messages vers le fichier de trace (si un fichier est configuré). Par défaut, InterChange Server Express *ne génère pas* de messages de trace lorsqu'il charge et décharge les tables d'une relation. Les niveaux de trace inférieurs à cinq (0 à 4) ne produisent pas non plus de message.

Utilisation de Relationship Manager

Relationship Manager vous permet d'afficher et d'exécuter des opérations sur les données d'exécution d'une relation, y compris sur les participants et leurs données. Pour des informations de fond sur les relations, consultez *Map Development Guide*.

Relationship Designer Express vous permet de créer des définitions de relation. En phase d'exécution, les instances des relations sont alimentées par les données qui associent les informations à partir de différentes applications. Ces données d'instance de relation sont créées lorsque les mappes qui utilisent les relations sont démarrées. Les données sont stockées dans les tables de la relation indiquées dans la définition de la relation. Relationship Manager fournit une interface graphique permettant d'interagir avec les tables d'une relation quel que soit le fournisseur de la base de données.

Pour chaque instance de relation, Relationship Manager affiche une liste hiérarchique des définitions de participant et des instances de participant qui sont un ensemble d'attributs clé et non clé. L'arborescence des relations fournit également des informations détaillées sur chacun des participants de l'instance de la relation, comme le type d'entité, sa valeur et la date de dernière modification. Un ID d'instance de relation est automatiquement généré lorsque l'instance de relation est sauvegardée dans la table de la relation. Relationship Manager affiche cet ID d'instance au début de l'arborescence de la relation.

La figure 37, à la page 97 montre un exemple, dans Relationship Manager, d'une arborescence de relation pour une relation d'identité.

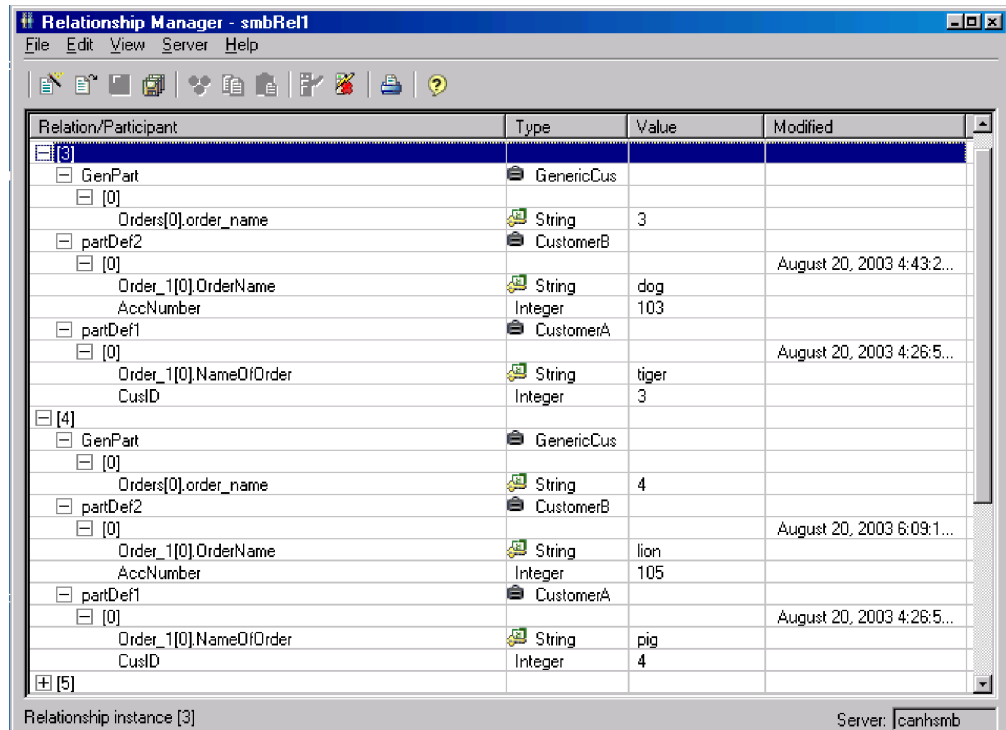

Figure 37. Relationship Manager, arborescence de relation

Vous pouvez utiliser Relationship Manager pour gérer les entités à tous les niveaux : l'instance de relation, l'instance de participant et les niveaux d'attribut. Par exemple, vous pouvez utiliser Relationship Manager pour :

- Créer et supprimer des instances de relation
- Modifier le contenu d'une instance de relation, par exemple, ajouter ou supprimer des participants
- Ajouter et sauvegarder des données de participant, charger des données de participant depuis un fichier ou sauvegarder ces données dans un fichier et copier et coller les données d'un participant d'une relation vers l'instance de relation, pour aboutir à la création d'un nouveau participant (si les types de participant sont identiques)
- Activer et désactiver des participants
- Extraire des participants en fonction des ID instance, des valeurs d'attribut d'objet métier ou des données
- Filtrer l'activité d'un participant dans un intervalle de temps
- Récupérer une situation lorsque des incidents se produisent sur les données. Par exemple, lorsque des données endommagées ou incohérentes sont envoyées d'une application source vers les tables de relation d'une application cible générique, vous pouvez, à l'aide de Relationship Manager, annuler (ou nettoyer) les données jusqu'à un point dans le temps avant lequel vous savez que les données sont fiables.

Procédure de démarrage de Relationship Manager

Exécutez l'une des étapes suivantes pour démarrer Relationship Manager :

- Sélectionnez **Démarrer > Programmes > IBM WebSphere Business Integration Express > Toolset Express > Administration > Relationship Manager**.
- Dans Relationship Designer Express, sélectionnez une définition de relation, puis cliquez sur **Outils > Relationship Manager**

Relationship Manager démarre. Il est alors déconnecté du serveur : vous devez vous connecter à une instance d'InterChange Server Express comme décrit dans «Procédure de connexion de Relationship Manager à InterChange Server Express» pour continuer.

La figure 38 montre Relationship Manager à l'état déconnecté.

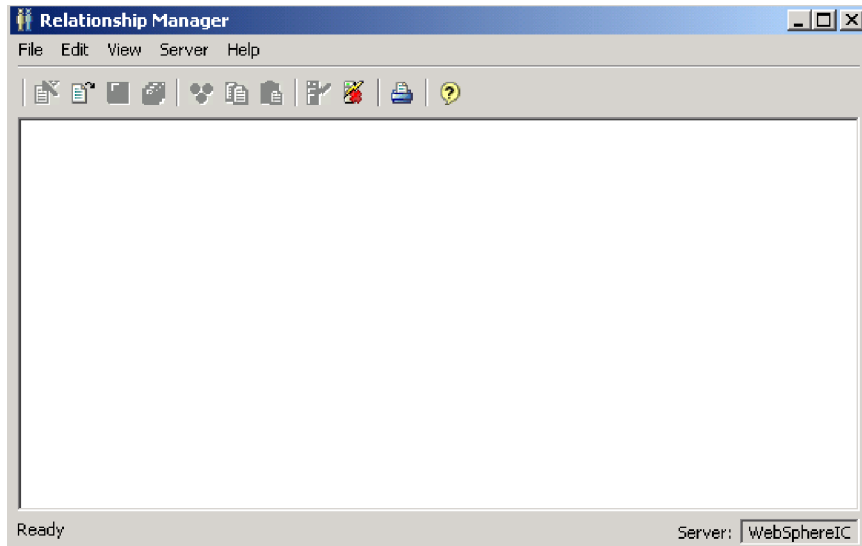

Figure 38. Relationship Manager

Connexion à un serveur et déconnexion

Vous devez connecter Relationship Manager à InterChange Server Express pour gérer les instances et les données de relation. Appliquez les instructions des sections suivantes pour connecter et déconnecter Relationship Manager sur un serveur :

- «Procédure de connexion de Relationship Manager à InterChange Server Express»
- «Procédure de déconnexion de Relationship Manager d'InterChange Server Express», à la page 99

Procédure de connexion de Relationship Manager à InterChange Server

Express : Pour connecter Relationship Manager à InterChange Server Express, procédez comme suit :

1. Cliquez sur **Serveur > Connecter**. La boîte de dialogue Connexion à InterChange Server apparaît (voir figure 39, à la page 99).

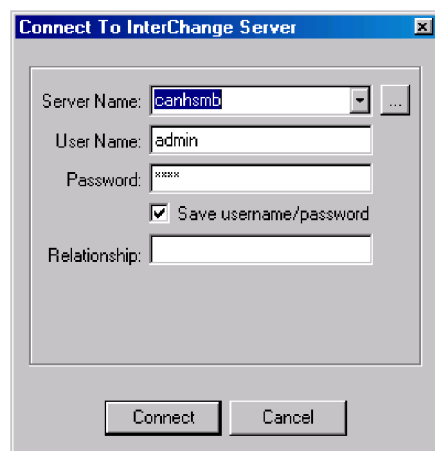

Figure 39. Connexion à InterChange Server Express

2. Effectuez l'une des opérations suivantes pour indiquer le nom de l'instance d'InterChange Server Express à laquelle vous souhaitez vous connecter, dans la zone **Nom du serveur** :

- Entrez le nom de l'instance d'InterChange Server Express dans la zone **Nom du serveur**.

Important : Le nom d'une instance d'InterChange Server Express respecte la distinction majuscules/minuscules, vous devez donc définir ce nom avec précision.

- Sélectionnez un nom de serveur placé en mémoire cache, dans la liste.
 - Cliquez sur le bouton Parcourir pour rechercher l'instance d'InterChange Server Express sur le réseau et cliquez sur **OK**.
3. Entrez le nom de l'utilisateur devant interagir avec l'instance d'InterChange Server Express, dans la zone **Nom d'utilisateur**.
 4. Entrez le mot de passe associé au nom d'utilisateur fourni à l'étape 3, dans la zone **Mot de passe**.
 5. Pour éviter d'avoir à entrer le nom d'utilisateur et le mot de passe lors de chaque connexion à l'instance d'InterChange Server Express dans System Manager, cochez la case **Sauvegarder le nom d'utilisateur et le mot de passe**.
 6. Pour ouvrir une relation à ce stade, entrez le nom de la définition de la relation dans la zone **Relation**.

Si vous ne souhaitez pas ouvrir de relation à ce stade, vous pouvez en ouvrir une après vous être connecté au serveur. Pour plus d'informations, voir «Procédure d'ouverture d'une relation», à la page 100.

7. Cliquez sur **Connecter**.

Si vous vous connectez à InterChange Server Express dans Relationship Manager et demandez l'ouverture d'une relation comme décrit à l'étape 6, Relationship Manager affiche la fenêtre Extraire les instances de relation, décrite dans «Procédure d'extraction des instances de relation», à la page 100.

Procédure de déconnexion de Relationship Manager d'InterChange Server Express : Pour déconnecter Relationship Manager d'InterChange Server Express, procédez comme suit :

- Cliquez sur **Serveur > Déconnecter**.

Gestion des relations dans Relationship Manager

Lorsque vous avez démarré Relationship Manager et que vous l'avez connecté à une instance d'InterChange Server Express, vous pouvez utiliser Relationship Manager pour gérer les données de relation, comme décrit dans les sections suivantes :

«Procédure d'ouverture d'une relation»

«Procédure d'extraction des instances de relation»

«Procédure de création d'instances de relation», à la page 103

«Procédure de suppression d'instances de relation», à la page 104

«Désactivation et activation de participants», à la page 104

«Procédure de copie de participants», à la page 105

«Procédure de chargement et déchargement de fichiers d'objet métier», à la page 106

Procédure d'ouverture d'une relation

Pour ouvrir une définition de relation dans Relationship Manager après la connexion au serveur, procédez comme suit :

1. Dans Relationship Manager, cliquez sur **Fichier > Ouvrir**.
2. Dans la boîte de dialogue Ouvrir une relation, sélectionnez le nom de la relation que vous souhaitez ouvrir.

La figure 40 illustre la boîte de dialogue Ouvrir une relation.

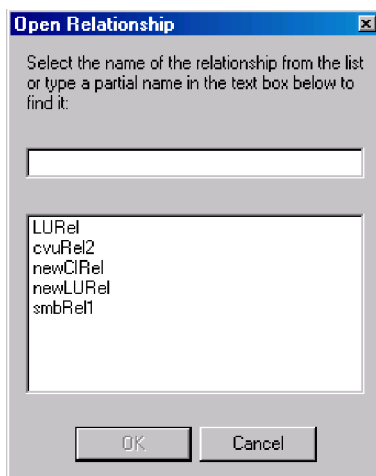

Figure 40. Boîte de dialogue Ouvrir une relation

3. Cliquez sur **OK**.

Lorsque vous ouvrez une relation, Relationship Manager affiche la fenêtre Extraire les instances de relation, décrite dans «Procédure d'extraction des instances de relation».

Procédure d'extraction des instances de relation

Pour extraire des instances de relation ou obtenir le nombre d'instances d'une relation, procédez comme suit :

1. Dans Relationship Manager, cliquez sur **Fichier > Extraire**.
La boîte de dialogue Extraire les instances de relation s'ouvre (voir figure 41).

If there are more than 500 instances, not all of them may be retrieved. Please use qualifiers to narrow the search.

Retrieve All

Retrieve by ID

From: To:

Retrieve by Value

Participants:

Attributes:

Attribute Name	Type	Value

Get Count Get Instances Cancel

Figure 41. Boîte de dialogue Extraire les instances de relation

2. La fenêtre Extraire les instances de relation vous permet d'effectuer les opérations suivantes :
 - Extraction des 500 premières instances d'une relation, comme décrit dans «Procédure d'extraction de toutes les instances».
 - Extraction d'une série d'instances pour la relation, en fonction des ID instance de la relation, comme décrit dans «Procédure d'extraction des instances par ID relation», à la page 102.
 - Extraction d'une instance de relation contenant un participant d'une valeur que vous avez spécifiée, comme décrit dans «Procédure d'extraction des instances de relation par données de participant», à la page 102.
 - Obtention du nombre d'instances pour la relation, comme décrit dans «Procédure d'obtention d'un nombre d'instances de relation», à la page 103.

La fenêtre Extraire les instances de relation apparaît également lorsque vous spécifiez l'ouverture d'une relation lors de la connexion à InterChange Server Express.

En fonction du nombre de participants dans la définition de relation et du nombre d'instances de participant dans chaque instance de relation, ces demandes d'extraction peuvent durer un certain temps.

Procédure d'extraction de toutes les instances : Pour extraire les 500 premières instances d'une relation, procédez comme suit :

1. Dans la fenêtre Extraire les instances de relation, cliquez sur **Extraire tout**.
2. Cliquez sur **Obtenir les instances**.
Relationship Manager affiche les 500 premières instances pour la relation.

Procédure d'extraction des instances par ID relation : Pour extraire jusqu'à 500 instances en série par ID relation, procédez comme suit :

1. Dans la fenêtre Extraire les instances de relation, cliquez sur **Extraire par ID**.
2. Entrez l'ID de la première instance de la série que vous souhaitez extraire, dans la zone **De**.
3. Entrez l'ID de la dernière instance de la série que vous souhaitez extraire, dans la zone **A**.
4. Cliquez sur **Obtenir les instances**.
Relationship Manager affiche jusqu'à 500 instances dans la page des ID spécifiés.

Procédure d'extraction des instances de relation par données de participant :

Pour extraire une instance de relation en fonction des valeurs d'attribut clé et non clé des participants sélectionnés, procédez comme suit :

1. Dans la fenêtre Extraire les instances de relation, cliquez sur **Extraire par valeur**.
2. Dans la liste **Participants**, sélectionnez le participant dont vous souhaitez utiliser la valeur comme critère de recherche.
Pour les relations d'identité, les noms de participant sont suivis de la définition d'objet métier à laquelle est associé le participant.
Pour les relations de recherche, les noms de participant sont suivis du mot "Données".
3. Entrez l'un des types de valeur répertoriés dans le tableau 12 dans la colonne **Valeur**, panneau **Attributs**.

Tableau 12. Valeurs prises en charge pour l'extraction d'instances de relation par données de participant

Valeur	Description
Données de participant	Données du participant sélectionné. Par exemple, si la relation est une relation d'identité, vous indiquez l'ID instance du participant que vous connaissez pour trouver l'instance de relation dans laquelle il existe. Si la relation est une relation de recherche, vous indiquez la valeur de données non clé de l'instance du participant.
%	Toute chaîne de caractères. Cette option reconnaît la distinction majuscules/minuscules ; les nombres sont inclus dans le jeu de caractères. Par exemple, si %A a été indiqué pour un participant contenant les formes abrégées des noms des Etats-Unis, les valeurs CA, GA, IA, LA, MA, PA, VA et WA sont renvoyées.
_	Tout caractère unique. Par exemple, _00 permet d'extraire 100, 200, a00, b00et ainsi de suite.

4. Cliquez sur **Obtenir les instances**.

Relationship Manager affiche les 500 premières instances de relation correspondant à la valeur spécifiée.

Procédure d'obtention d'un nombre d'instances de relation : Pour obtenir le nombre d'instances de relation répondant à un critère d'extraction, procédez comme suit :

1. Sélectionnez les options du critère, comme décrit dans «Procédure d'extraction de toutes les instances», à la page 101, «Procédure d'extraction des instances par ID relation», à la page 102 ou «Procédure d'extraction des instances de relation par données de participant», à la page 102
2. Cliquez sur **Obtenir le comptage** (au lieu de **Obtenir les instances**).

Procédure de création d'instances de relation

Pour créer une instance de relation, procédez comme suit :

1. Créez l'instance de relation en effectuant l'une des opérations suivantes :

- Cliquez sur **Fichier > Nouvelles instances**.
- Utilisez le raccourci clavier **Ctrl+N**.
- Cliquez sur l'icône **Nouvelle instance de relation**, dans la barre d'outils.

Relationship Manager affiche la nouvelle instance de relation.

En surbrillance, au sommet de l'arborescence hiérarchique des relations, sur la ligne d'entrée avec l'icône de relation, se trouve la marque de réservation pour l'ID instance de la relation, qui contient trois points d'interrogation (???)

Lorsque vous avez sauvegardé l'instance de relation ou l'un de ses participants, InterChange Server Express génère automatiquement le nouvel ID instance de relation et Relationship Manager remplace les points d'interrogation par cet ID instance.

2. Développez la nouvelle instance de relation en cliquant sur le signe plus (+), en regard de l'icône de marque de réservation ??? .

L'arborescence des relations affiche les définitions, les instances et les attributs clé et non clé des participants, sous l'instance de relation, par ordre décroissant.

3. Pour créer une instance de participant dans l'instance de relation, procédez comme suit :

- a. Dans l'arborescence des relations, sélectionnez la définition de participant pour laquelle vous souhaitez créer une instance.

- b. Effectuez l'une des opérations suivantes pour ajouter une instance au participant :

- A l'aide du bouton droit de la souris, cliquez sur une définition de participant dans la liste, puis cliquez sur **Ajouter un participant**.
- Cliquez sur **Ajouter un participant** dans la barre d'outils.

- c. Développez la nouvelle instance de participant en cliquant sur le signe plus (+) en regard.

- d. Sélectionnez la nouvelle instance de participant.

- e. Cliquez sur la colonne **Valeur** correspondant à l'instance de participant, puis entrez une valeur dans la cellule.

Remarque : Si la zone **Valeur** de l'attribut contient trois points d'interrogation (???) , le participant est géré par InterChange Server Express. Vous ne pouvez pas entrer de valeur pour ces participants dans la mesure où InterChange Server Express les génère automatiquement lorsque vous sauvegardez l'instance de relation. La valeur est identique à celle de l'ID instance de relation.

4. Effectuez l'une des tâches contenues dans le tableau 13.

Tableau 13. Tâches pour données de participant

Tâche	Action
Sauvegarde de l'instance de participant.	<p>Pour sauvegarder la nouvelle instance de participant, cliquez à l'aide du bouton droit de la souris sur l'instance de participant, puis cliquez sur Enregistrer un participant. Relationship Manager sauvegarde les données pour ce participant dans la table de relations appropriée. La colonne Modifié(e) des instances de participant affiche la date à laquelle le participant a été sauvegardé, ce qui correspond à la date de création, dans ce cas.</p> <p>Remarque : Une fois sauvegardées les données de participant, vous ne pouvez plus les modifier. Pour pouvoir modifier les données, vous devez supprimer le participant et en créer un autre.</p>
Ajout d'instances de participant.	<p>Répétez l'étape 3, à la page 103 dans la liste précédente.</p> <p>Remarque : Si vous n'utilisez pas une relation d'identité, vous ne pouvez pas créer plus d'une instance de participant pour une définition de participant.</p>
Suppression d'un participant.	<p>Si besoin est, vous pouvez supprimer une instance de participant sauvegardée en cliquant à l'aide du bouton droit de la souris sur l'instance de participant et en sélectionnant Supprimer un participant. Relationship Manager supprime l'instance de participant de la table des relations. Si vous ne souhaitez pas supprimer l'instance de participant de la base de données, utilisez l'option Désactivation de participant (voir «Désactivation et activation de participants», à la page 104). Un participant désactivé conserve son ID instance et ses valeurs.</p>
Sauvegarde de l'instance de relation.	<p>Sauvegardez l'instance de relation en effectuant l'une des tâches suivantes :</p> <ul style="list-style-type: none">• Cliquez sur Fichier > Sauvegarder.• A l'aide du bouton droit de la souris, cliquez sur l'instance de relation et sélectionnez Sauvegarder la relation. <p>InterChange Server Express génère l'ID instance de relation et Relationship Manager remplace la marque de réservation ??? par ce nouvel ID. Relationship Manager met à jour la date modifiée sur toutes les instances de participant sauvegardées à cette date.</p> <p>Remarque : Vous devez créer au moins une instance de participant et toutes les données d'attribut clé pour pouvoir sauvegarder l'instance de relation.</p>
Sauvegarde de toutes les instances de relation.	<p>Cliquez sur Fichier > Enregistrer tout. InterChange Server Express génère les ID instance de relation pour toutes les instances de relation qui n'en ont pas. Relationship Manager remplace les marques de réservation ??? par les nouveaux ID. Relationship Manager met à jour la date modifiée sur toutes les instances de participant sauvegardées à cette date.</p>

Procédure de suppression d'instances de relation

Pour supprimer une instance de relation des tables de relations, procédez comme suit :

1. Sélectionnez l'instance de relation à supprimer.
2. Effectuez l'une des opérations suivantes dans Relationship Manager :
 - Cliquez sur **Fichier > Supprimer**.
 - A l'aide du bouton droit de la souris, cliquez sur l'instance de relation et sélectionnez **Supprimer l'instance de relation**.

L'instance de relation et ses données sont supprimées des tables de relations pour la relation en cours.

Désactivation et activation de participants

Une instance de participant peut être désactivée ou rendue inactive. La désactivation d'une instance de participant supprime cette dernière de l'instance de relation et empêche son affichage dans la fenêtre de Relationship Manager, mais,

dans la mesure où son enregistrement est conservé dans la table de relations, l'instance de participant peut être réactivée ultérieurement.

Procédure de désactivation d'un participant : Pour désactiver une instance de participant, procédez comme suit :

- A l'aide du bouton droit de la souris, cliquez sur l'instance de participant à désactiver, puis cliquez sur **Désactivation de participant**.
Le participant est retiré de l'affichage de Relationship Manager mais pas des tables de relations.

Procédure d'activation d'un participant : Pour activer une instance de participant, procédez comme suit :

1. Sélectionnez **Afficher > Afficher les participants désactivés**.

La fenêtre Participants désactivés apparaît comme illustré figure 42.

Relation/Participant	Type	Value	Modified	Action
[3]				
partDef2	CustomerB			
[0]			October 2, 2003 11:09:18...	Deactivate
Order_1[0].OrderName	String	dog		
AccNumber	Integer	103		
[4]				
partDef2	CustomerB			
[0]			October 2, 2003 11:09:18...	Deactivate
Order_1[0].OrderName	String	lion		
AccNumber	Integer	105		
[14]				
partDef2	CustomerB			
[0]			October 2, 2003 11:09:19...	Deactivate
Order_1[0].OrderName	String	fish		
AccNumber	Integer	114		

Figure 42. Fenêtre Participants désactivés

2. Sélectionnez l'instance de relation contenant le participant désactivé que vous souhaitez activer à partir de la liste.
3. Développez l'instance de relation jusqu'à ce que les instance du participant désactivé apparaissent dans la liste.
4. A l'aide du bouton droit de la souris, cliquez sur l'instance de participant à réactiver, puis sélectionnez **Activer**.
5. Cliquez sur **Editer > Régénérer**.

L'instance du participant activé apparaît dans son instance de relation, dans la fenêtre Relationship Manager.

Remarque : Si une instance de participant dans une relation d'identité est désactivée et qu'un autre participant est ajouté à sa place (c'est-à-dire que vous lui attribuez le même ID instance), le participant d'origine est retiré de la liste Participants désactivés, mais reste dans la base de données.

Procédure de copie de participants

Vous pouvez créer une instance de participant en copiant une instance de participant existante.

Pour copier une instance de participant, procédez comme suit :

1. Dans l'instance de relation, cliquez à l'aide du bouton droit de la souris sur la définition de participant, puis cliquez sur **Ajouter un participant**.
2. A l'aide du bouton droit de la souris, cliquez sur l'instance de participant à copier, puis sélectionnez **Copier le participant**.
3. A l'aide du bouton droit de la souris, cliquez sur la nouvelle instance de participant, puis sur **Coller le participant**.

Procédure de chargement et déchargement de fichiers d'objet métier

Vous pouvez charger un fichier d'objet métier de même type dans un participant. Pour charger un fichier de données d'objet métier dans un participant, procédez comme suit :

1. A l'aide du bouton droit de la souris, cliquez sur l'instance de participant où vous souhaitez charger le fichier d'objet métier, puis cliquez sur **Charger le participant avec l'objet métier**.

La boîte de dialogue Charger le participant avec l'objet métier affiche l'objet métier associé à cette instance de participant, comme illustré figure 43.

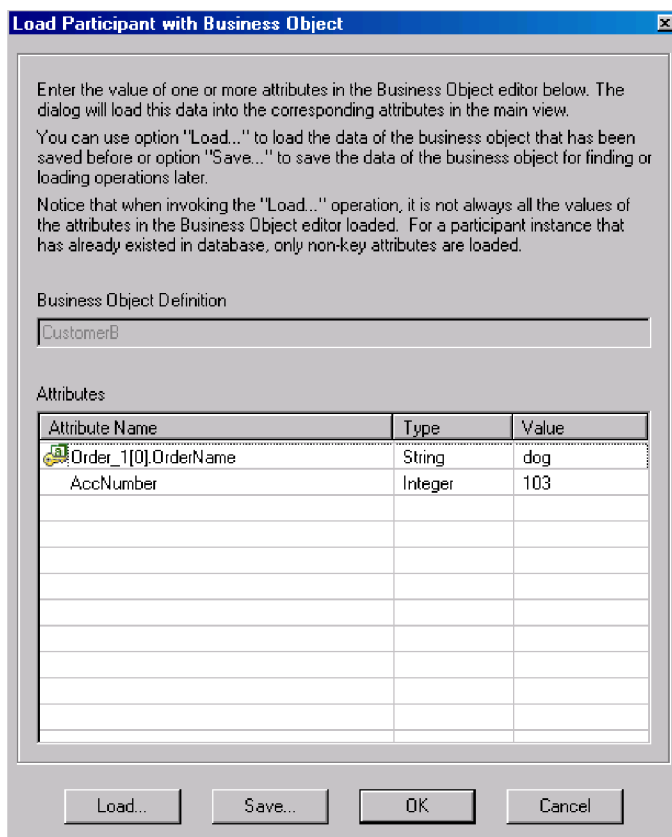

Figure 43. Boîte de dialogue Charger le participant avec l'objet métier

2. Cliquez sur **Charger**.
3. Localisez et ouvrez le fichier d'objet métier que vous souhaitez charger.
4. Cliquez sur **OK**.

Remarque : Seule la première instance d'une relation est chargée si plusieurs instances existent dans le fichier.

Gestion des données de relation dans Relationship Manager

Une fonction importante de Relationship Manager est la possibilité d'accéder aux données d'exécution d'une relation contenues dans les tables de relations et de manipuler ces données. Les rubriques suivantes décrivent l'utilisation de Relationship Manager pour accéder à des données d'exécution et les manipuler :

«Procédure de recherche de participants»

«Procédure de filtrage des participants affichés», à la page 108

«Procédure de nettoyage des participants», à la page 109

«Procédure d'impression des données de relation», à la page 110

Procédure de recherche de participants

Vous pouvez rechercher des instances de participant en fonction de différents critères. Selon la spécificité de vos critères de recherche, vos recherches peuvent localiser une instance de participant unique ou un groupe d'instances de participant.

Pour rechercher des instances par objet métier, procédez comme suit :

1. Sélectionnez une instance de participant dans Relationship Manager.
2. Cliquez sur **Editer > Rechercher des instances par objet métier**.

La fenêtre Rechercher des instances par objet métier apparaît (voir figure 44).

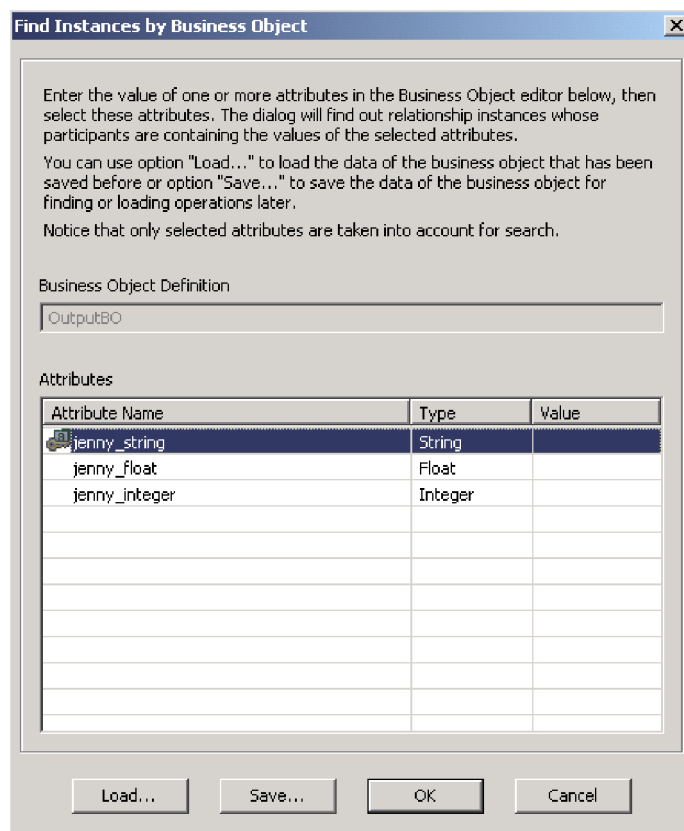

Figure 44. Boîte de dialogue Rechercher des instances par objet métier

3. Entrez la valeur de participant selon laquelle vous souhaitez effectuer la recherche, dans la cellule **Valeur**.
4. Cliquez sur **OK**.
Relationship Manager affiche toutes les instances correspondantes dans la boîte de dialogue.
5. Cliquez deux fois sur l'une des instances de la boîte de dialogue pour localiser et sélectionner l'instance.

Pour rechercher les instances par données, procédez comme suit :

1. Sélectionnez une instance de participant dans Relationship Manager.
2. Cliquez sur **Editer > Rechercher des instances par données**.
Relationship Manager affiche la boîte de dialogue Rechercher des instances par données, comme illustré figure 45.

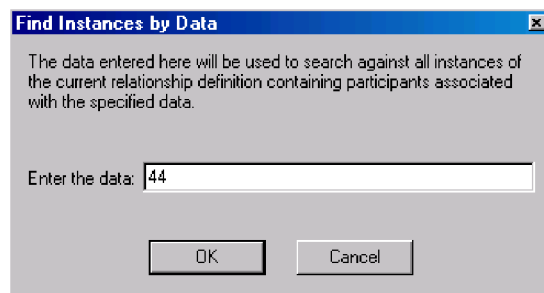

Figure 45. Boîte de dialogue Rechercher des instances par données

3. Entrez la valeur de participant selon laquelle vous souhaitez effectuer la recherche, dans la cellule **Veillez entrer les données**.
4. Cliquez sur **OK**.
Relationship Manager affiche toutes les instances correspondantes dans la boîte de dialogue.
5. Cliquez deux fois sur l'une des instances de la boîte de dialogue pour localiser et sélectionner l'instance.

Procédure de filtrage des participants affichés

Vous pouvez filtrer les participants pour afficher uniquement ceux créés ou modifiés entre certaines dates.

Pour filtrer les participants affichés, procédez comme suit :

1. Sélectionnez un participant dans Relationship Manager.
2. Cliquez sur **Afficher > Filtrer**.
La boîte de dialogue Filtre apparaît, comme illustré figure 46, à la page 109.

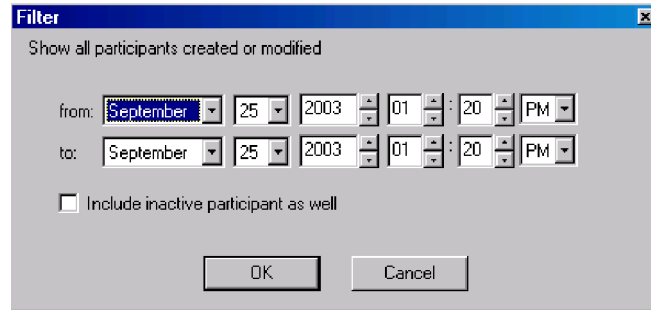

Figure 46. Boîte de dialogue Filtre

3. Dans la boîte de dialogue Filtre, entrez la date la plus ancienne de création ou de modification pour le participant dans la zone **A partir de** et la dernière date de création ou de modification pour le participant dans la zone **Jusqu'à**.
 - Sélectionnez un mois dans la liste des mois. Vous pouvez entrer la première lettre d'un mois pour situer un mois dans la liste.
 - Cliquez sur les flèches de défilement vers le haut ou le bas pour augmenter ou diminuer la date. Vous pouvez également utiliser les touches fléchées du clavier.
4. Cochez la case **Inclure également un participant inactif** pour inclure les participants inactifs dans les résultats.
5. Cliquez sur **OK**.

Relationship Manager affiche l'historique de l'activité pour l'intervalle filtré, dans la boîte de dialogue Résultats du filtrage. La boîte de dialogue contient les participants inactifs si vous avez coché la case **Inclure également un participant inactif**. La figure 47 illustre la boîte de dialogue Résultats du filtrage.

Relation/Participant	Type	Value	Modified	Action
[3] partDef2	Custom...			
[0] Order_1[0].OrderName	String	dog	August 8, 2003 7:1...	Create
AccNumber	Integer	104		
[1] Order_1[0].OrderName	String	dog	August 14, 2003 1:...	Update
AccNumber	Integer	104		
[2] Order_1[0].OrderName	String	dog	August 18, 2003 10:...	Activate
AccNumber	Integer	103		
[3] Order_1[0].OrderName	String	dog	August 20, 2003 4:...	Update
AccNumber	Integer	103		
[4]				
[5]				

Figure 47. Boîte de dialogue Résultats du filtrage.

Procédure de nettoyage des participants

Vous pouvez supprimer des informations de participant incorrectes générées par des données incohérentes ou incorrectes provenant de l'application source ou de l'objet générique.

Pour nettoyer des participants dans System Manager, procédez comme suit :

1. Sélectionnez un participant dans Relationship Manager.

2. Cliquez sur **Editer > Effacer les participants**.

La boîte de dialogue Effacer les participants apparaît, comme illustré figure 48.

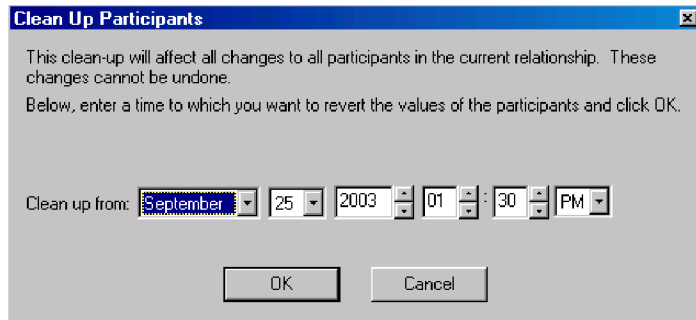

Figure 48. Boîte de dialogue Effacer les participants

3. Dans la boîte de dialogue Effacer les participants, entrez la date dont vous souhaitez récupérer les valeurs de participant, dans la zone **Effacer de**.
- Sélectionnez un mois dans la liste des mois. Vous pouvez entrer la première lettre d'un mois pour situer un mois dans la liste.
 - Cliquez sur les flèches de défilement vers le haut ou le bas pour augmenter ou diminuer la date. Vous pouvez également utiliser les touches fléchées du clavier.

4. Cliquez sur **OK**.

Tous les ajouts, désactivations et activations de participant depuis cette date sont supprimés de la base de données. Vous ne pouvez pas nettoyer un participant que vous avez supprimé ou dont vous avez modifié la valeur.

Procédure d'impression des données de relation

Relationship Manager vous permet d'imprimer des informations relatives aux données d'exécution d'une relation. Il crée une représentation arborescente des données d'exécution, similaire à celle de la fenêtre principale de l'outil. La commande d'impression de Relationship Manager envoie vers l'imprimante le contenu en cours de l'arborescence des relations, dans la fenêtre principale.

Pour imprimer les données d'exécution d'une relation, procédez comme suit :

1. Développez l'arborescence des relations de Relationship Manager afin d'afficher les informations que vous souhaitez imprimer.
2. Pour n'imprimer qu'une partie des instances de relation, sélectionnez ces instances.
3. Imprimez les données d'exécution de relation de l'une des façons suivantes :
 - Cliquez sur **Fichier > Imprimer**.
 - Utilisez le raccourci clavier **Ctrl+P**.
 - Cliquez sur l'icône **Imprimer** dans la barre d'outils.
4. La boîte de dialogue Imprimer les instances de relation apparaît. Sélectionnez toutes les instances ou uniquement les instances désignées, puis cliquez sur **OK**.

pouvez définir autant de planifications que vous le souhaitez pour un composant. Une fois définie une planification, vous pouvez activer ou désactiver son utilisation.

La fenêtre Planification vous permet de déterminer les éléments suivants :

Composant	Nom du connecteur ou de la collaboration en cours de planification.
Etat	Permet d'activer ou de désactiver la planification. L'état par défaut est activé.
Date d'effet	Date et heure d'activation de la planification. La valeur par défaut est la date et l'heure en cours.
Fuseau horaire	Fuseau horaire du serveur. La valeur par défaut est Pacifique (PST, temps légal).
Action	Action effectuée par la planification. Les actions sont le démarrage, la mise en pause et l'arrêt.
Occurrence suivante	Occurrence suivante de l'action planifiée. Si la planification n'est pas récurrente, la date est identique à la date d'effet. Si la planification est désactivée, cette zone est vide.
Commentaires	Zone de texte contenant les commentaires que vous entrez sur la planification.

Si vous souhaitez que la planification soit récurrente, vous pouvez choisir parmi différentes options, notamment une récurrence quotidienne, hebdomadaire ou mensuelle.

Dans la mesure où chaque planification est constituée d'une action se produisant à une heure définie, pour créer un intervalle lorsque le serveur traite un composant, vous devez définir une planification pour démarrer et arrêter le traitement. Par exemple, pour un connecteur, vous pouvez créer une planification pour démarrer le traitement des événements à 1 heure du matin et une autre planification pour mettre en pause le traitement à 3 heures du matin, tous les jours. Pendant ce laps de temps de deux heures uniquement, le connecteur envoie des événements à InterChange Server Express afin qu'ils soient traités par les collaborations souscrivant à ce connecteur.

Présentation de la planification des connecteurs

Lorsque vous planifiez le fonctionnement des connecteurs, l'état que vous sélectionnez (démarrage, mise en pause ou arrêt) détermine dans quelle mesure le travail est traité. Par exemple, lorsque vous démarrez un connecteur, il interroge constamment une application pour rechercher les nouveaux événements, en fonction de la fréquence d'interrogation (PollFrequency) définie. Lorsque vous mettez en pause un connecteur, il cesse l'interrogation jusqu'au prochain redémarrage, mais il est toujours en mesure de gérer les requêtes d'appel de service provenant d'InterChange Server Express. Un connecteur arrêté est inactif.

En associant l'activité d'un connecteur à celle d'une collaboration il est possible de planifier un traitement d'événements dédié à une application, pendant un laps de temps spécifié. Pour ce faire, la collaboration et le connecteur doivent s'exécuter pendant la même période. Si le connecteur a été mis en pause, les événements en file d'attente peuvent être traités dès que le connecteur reprend son activité.

Présentation de la planification des objets de collaboration

Comme pour les connecteurs, lorsque vous planifiez le fonctionnement des objets de collaboration, l'état que vous sélectionnez (démarrage, mise en pause ou arrêt) détermine dans quelle mesure le travail est traité. Pour consulter les états de collaboration, voir «Affichage des états d'objet de collaboration», à la page 80. Par exemple, lorsque vous démarrez un objet de collaboration, il traite les objets métier qu'il reçoit des connecteurs. Lorsque vous arrêtez un objet de collaboration, tous les événements suivants sont ignorés. Par conséquent, sauf si vous devez arrêter l'objet de collaboration, mettez-le en pause.

Attention : L'arrêt d'un objet de collaboration peut entraîner le connecteur à considérer les événements comme non souscrits et à les supprimer. Le système vous avertit en affichant un message si vous sélectionnez l'arrêt.

Lorsque vous mettez en pause un objet de collaboration, les événements restent dans la file d'attente de collaboration jusqu'à ce que vous redémarriez l'objet de collaboration.

Remarque : Si un objet de collaboration planifié fait partie d'un groupe de collaborations, tous les objets de collaboration de ce groupe sont planifiés avec la même action.

En associant l'activité d'un objet de collaboration à celle d'un connecteur il est possible de planifier un traitement d'événements dédié à une application, pendant un laps de temps spécifié. Pour ce faire, l'objet de collaboration et le connecteur doivent s'exécuter pendant la même période. En attribuant des périodes de traitement différentes aux objets de collaboration associés au même connecteur, vous pouvez répartir la charge et, dans une certaine mesure, contrôler le nombre de transactions qu'un connecteur doit gérer. Par exemple, dans la figure 50, chaque objet de collaboration obtient une période dédiée lorsque le connecteur traite uniquement les événements de cet objet de collaboration.

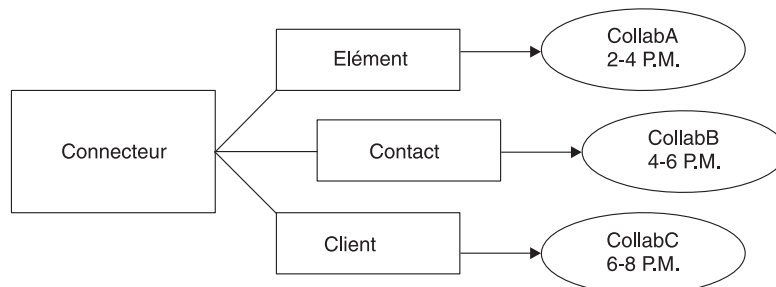

Figure 50. Traitement dédié

Plusieurs objets de collaboration peuvent souscrire au même objet métier. Dans ce cas, l'objet est envoyé à InterChange Server Express, où il est conservé jusqu'à ce qu'il soit prélevé par chaque objet de collaboration souscripteur, lorsque l'objet de collaboration est démarré après avoir été mis en pause.

Présentation du remplacement des planifications

A l'aide de System Monitor, vous pouvez remplacer l'état d'un composant planifié (par exemple, démarrer un objet de collaboration que le planificateur a arrêté quelques minutes auparavant). Vous pouvez également le définir par un état que le planificateur ne peut pas modifier. Par exemple, si un objet de collaboration est

planifié pour la mise en pause, vous pouvez l'arrêter en empêchant ainsi le planificateur de le mettre en pause (un objet de collaboration ne peut pas passer de l'état d'arrêt à l'état de pause). Dans ce cas, le planificateur ne remplace pas la modification manuelle mais consigne une erreur.

Procédure de création de planifications

Pour créer une planification pour une collaboration ou un connecteur, procédez comme suit :

1. Ouvrez la fenêtre Planification en cliquant à l'aide du bouton droit de la souris sur le dossier Planifications dans System Manager, puis cliquez sur **Modifier la planification des composants**. La fenêtre Planification apparaît, comme illustré figure 49.
2. Dans System Manager, sélectionnez l'objet de collaboration ou le connecteur à planifier et déposez-le dans la fenêtre Planification.

Une nouvelle entrée de ligne contenant le nom et le type du composant est créée dans la fenêtre Planification (par exemple **ClarifyConnector (Connecteur)**).

3. Entrez les informations relatives à la planification en cliquant sur la flèche vers le bas dans chaque cellule de la planification :

- a. Dans la zone **Etat**, sélectionnez **Activer** pour activer l'élément planifié ou **Désactiver** pour le désactiver.

Une planification activée prend effet dès que vous cliquez sur **OK** ; une planification désactivée se met immédiatement en veille jusqu'à ce que vous la réactiviez. Lorsqu'une planification est désactivée, la cellule Occurrence suivante est vide pour indiquer qu'aucune occurrence n'est planifiée pour cet élément de planification.

- b. Dans la zone **Date d'effet**, sélectionnez la date et l'heure d'occurrence de l'élément planifié.

Par défaut, la date et l'heure en cours sont définies. Utilisez le format *MM/JJ/AAAAhh:mm:ss*. Un format de 12 ou 24 heures est utilisé, en fonction du format **Heure** configuré dans la fenêtre Préférences (disponible dans le menu Editer).

- c. Dans la zone **Fuseau horaire**, sélectionnez le fuseau horaire dans lequel l'élément planifié est créé, si besoin est. Par défaut, le fuseau horaire de l'élément planifié est défini par Pacifique (PST, temps légal).

Par exemple, la planification d'un connecteur est créée à l'heure de New York (sélectionnez l'heure **Est (EST, temps légal)**) et InterChange Server Express se trouve au Japon. InterChange Server Express utilise ces informations pour déterminer l'heure locale pour la planification afin qu'elle puisse exécuter le travail à l'heure appropriée.

- d. Dans la zone **Action**, sélectionnez l'action à effectuer. Les actions sont **Démarrer**, **Mettre en pause** et **Arrêter**.

- e. Entrez des commentaires dans la zone **Commentaires**. La taille maximale est de 255 caractères.

4. Si vous souhaitez que cette planification se reproduise, cochez la case **Récurrence** et entrez les informations relatives à l'occurrence suivante de l'action. Sélectionnez l'un des boutons d'option pour déterminer un style de saisie des informations de récurrence et utilisez les menus avec flèche vers le bas pour sélectionner des informations de date spécifiques :

- **Tous(-tes) les** spécifie un nombre et un élément de date, tels que tous les 2 jours ou toutes les 3 semaines.

- Le second bouton d'option spécifie la date sous forme d'événement mensuel par jour de la semaine, tel que le premier mardi de chaque mois ou le quatrième vendredi de chaque mois.
- Le troisième bouton d'option indique comme date le dernier jour d'un certain nombre de mois, comme le dernier jour tous les 3 mois.

Si vous n'activez pas l'option de récurrence, la zone **Occurrence suivante** est vide et la planification arrive à expiration après son exécution. Des contrôles de cohérence sont effectués pour assurer qu'une seule action est planifiée pour un composant spécifique à une date et une heure données. Aucune vérification n'est effectuée pour les conflits de planification.

Remarque : InterChange Server Express gère automatiquement les modifications de passage à l'heure d'été pour les événements récurrents.

5. Cochez la case **Afficher les dépendances** pour afficher les planifications des connecteurs et des collaborations associés à un objet de collaboration.
6. Cochez la case **Afficher les planifications ayant expiré** pour visualiser les planifications déjà traitées et dont la durée d'exécution a expiré. Seules les planifications non récurrentes arrivent à expiration.
7. Cliquez sur **OK** pour créer l'élément planifié, qui prend effet une fois qu'InterChange Server Express a reçu les informations.

Lorsqu'InterChange Server Express et les composants sont géographiquement éloignés, un léger délai peut être nécessaire. Si vous devez modifier l'état d'un composant immédiatement, utilisez System Monitor plutôt que le planificateur, pour démarrer, arrêter ou mettre en pause un composant.

Conseil : Pour planifier un intervalle de temps où les événements sont traités pour un composant, vous devez créer une planification avec l'action **Démarrer** et une autre planification avec l'action **Arrêter** ou **Mettre en pause**. Voir la rubrique «Présentation de la planification des travaux», à la page 111 qui contient des informations et des exemples sur la définition de planifications de démarrage et d'arrêt.

Procédure de modification de planifications

Pour modifier une planification existante pour une collaboration ou un connecteur, procédez comme suit :

1. Dans System Manager, cliquez, à l'aide du bouton droit de la souris, sur la collaboration ou le connecteur, puis cliquez sur **Modifier la planification des composants**. La fenêtre Planification apparaît (voir figure 49).

2. Editez une zone dans la fenêtre Planification pour modifier sa valeur.

Pour éditer les options de **Récurrence**, cliquez sur le curseur n'importe où sur la ligne de l'élément planifié ; les valeurs récurrentes pour cet élément planifié apparaissent alors dans le panneau Récurrence si elles ont été attribuées.

3. Cliquez sur **OK** pour sauvegarder vos modifications et fermer la fenêtre.

Procédure de suppression de planifications

Pour supprimer une planification existante pour un objet de collaboration ou un connecteur, procédez comme suit :

1. Dans System Manager, cliquez, à l'aide du bouton droit de la souris, sur la collaboration ou le connecteur, puis cliquez sur **Modifier la planification des composants**. La fenêtre Planification apparaît (voir figure 49).

2. Sélectionnez un élément planifié dans la liste de planification et cliquez sur le bouton **Supprimer** (ou utilisez la touche de suppression du clavier) pour supprimer la planification.
3. Cliquez sur **OK** pour sauvegarder vos modifications et fermer la fenêtre.

Procédure d'affichage de planifications

Pour afficher une planification ou un groupe de planifications, procédez comme suit :

1. Sélectionnez l'un des objets suivants pour afficher les planifications :
 - L'icône de collaboration ou de connecteur dans System Manager. La fenêtre Planification affiche toutes les planifications définies pour cet objet. Si l'option Afficher les dépendances est activée, toutes les planifications des composants connectés à l'objet sont affichées.
 - Le dossier Objets de collaboration ou Connecteurs dans System Manager. La fenêtre Planification affiche les planifications de tous les objets de ce dossier.
 - InterChange Server Express dans System Manager. La fenêtre Planification affiche toutes les planifications définies pour ce serveur, avec les heures correspondantes au fuseau horaire du serveur.
2. Cliquez sur **Composant > Planification**, dans la fenêtre principale, pour afficher toutes les planifications du système.
3. Cliquez sur l'un des en-têtes de colonne, dans la fenêtre Planification, pour trier les planifications en fonction de cette colonne.

Procédure d'activation ou de désactivation de planifications

Pour sélectionner les planifications à activer ou désactiver, procédez comme suit :

1. Sélectionnez un objet pour en afficher les planifications.
Voir «Procédure d'affichage de planifications», à la page 116.
2. Activez ou désactivez la planification en effectuant l'une des opérations suivantes, dans la fenêtre Planification :
 - Pour activer ou désactiver toutes les planifications, cliquez sur **Activer tout** ou **Désactiver tout**.
 - Pour activer ou désactiver une seule planification, cliquez sur la flèche vers le bas dans la colonne **Etat**, puis cliquez sur l'option **Activer** ou **Désactiver**.
3. Cliquez sur **OK** pour sauvegarder et fermer la fenêtre.

Sauvegarde des composants système

La sauvegarde du système InterChange Server Express fait partie des tâches critiques dévolues aux administrateurs système. Des procédures de sauvegarde normalisées permettent une restauration de l'environnement plus aisée en cas de pannes du système. La sauvegarde du système InterChange Server Express est également importante dans la mesure où les pannes matérielles et logicielles peuvent restituer des données incohérentes dans l'échange entre InterChange Server Express et les applications intégrées.

Remarque : Les référentiels sauvegardés à partir de versions antérieures ne doivent pas être restaurés dans la version actuelle, l'application du format CWBF n'est pas garantie dans les versions BiDi. Cela peut être dû à diverses raisons non afférentes à la nouvelle version et à la prise en charge BiDi associée, telles que la présence d'adaptateurs non compatibles BiDi ou le fait que les codes personnalisés associés aux composants du système ne soient pas au format CWBF. Pour plus

d'informations sur les versions BiDi, consultez les manuels *Technical Introduction to IBM WebSphere InterChange Server* et *Business Object Development Guide*.

Cette section traite des points suivants :

«Mise au point d'un planning de sauvegardes», à la page 117

«Sauvegardes de composants», à la page 118

Mise au point d'un planning de sauvegardes

Planifiez et exécutez des procédures de sauvegarde régulière du système InterChange Server Express. Plus les sauvegardes seront fréquentes et moins vous aurez de données à récupérer dans l'éventualité d'une perte de données. Lors de la mise au point d'un planning de sauvegardes, tenez compte des informations de cette section.

Dans le système InterChange Server Express, deux types de données doivent être sauvegardées : les données statiques et les données dynamiques.

- Les données statiques sont très peu modifiées et ne doivent être sauvegardées qu'en cas de modification. Par exemple, sauvegardez les données de configuration statiques stockées dans le référentiel d'InterChange Server Express uniquement lorsqu'elles sont modifiées ou avant des réinstallations ou des mises à niveau planifiées du système. Vous trouverez ci-après une liste partielle de données statiques du système InterChange Server Express :
 - Référentiel d'InterChange Server Express (sauf les tables de relations)
 - Composants de collaboration personnalisés, tels que les fichiers de classe Java (.class) et les fichiers de messages (.msg)
 - Connecteurs personnalisés
 - Composants de mappe, y compris les fichiers de conception de mappe et les fichiers de classe Java (.class).
- Les données dynamiques changent constamment et doivent être sauvegardées régulièrement. Par exemple, les tables de relations gèrent les données d'instance pour les définitions de relation. Dans la mesure où les données d'instance de relation sont actualisées en permanence, vous devez sauvegarder régulièrement ces données et les données d'application.

Les tables de relations sont stockées par défaut dans la base de données du référentiel. Si vous les stockez dans une autre base de données, vous devrez faire une sauvegarde de cette base. Pour plus d'informations sur les paramètres de stockage des tables de relations, voir *Map Development Guide*.

Vous trouverez ci-après une liste partielle des données dynamiques du système InterChange Server Express :

- Base de données de références croisées InterChange Server Express
- Tables de relations InterChange Server Express
- Tables des opérations en cours (gestion des événements) et des transactions InterChange Server Express
- Données des files d'attente WebSphere MQ
- Tables d'archives des connecteurs InterChange Server Express (font partie de la sauvegarde des applications ; tous les événements depuis la dernière sauvegarde doivent être archivés)
- Fichiers journaux (au choix, pour informations d'historique)

Planifiez vos sauvegardes à des périodes où l'environnement système est à l'état de veille ou qu'un nombre minimal d'événements est traité. InterChange Server Express est à l'état de veille lorsque toutes les conditions suivantes sont vérifiées :

- Toutes les files d'attente en exécution sont vides.
- Toutes les collaborations sont en pause : aucune nouvelle donnée ne peut donc être écrite dans les tables de références croisées.
- Toutes les données sont cohérentes d'une application intégrée à une autre.

Sauvegardes de composants

Des composants différents de l'environnement InterChange Server Express requièrent des procédures de sauvegarde différentes. Les rubriques suivantes sont décrites dans la présente section :

«Sauvegardes des tables de relations», à la page 118

«Sauvegardes du référentiel», à la page 119

«Sauvegardes de fichiers d'installation du système», à la page 119

«Sauvegardes de fichiers de classe de collaboration», à la page 119

«Sauvegardes des tables d'archivage», à la page 119

Attention : Lors de la sauvegarde des composants InterChange Server Express Components, ne sauvegardez pas les files d'attente WebSphere MQ. Les files d'attente WebSphere MQ représentent des transactions en cours dans le système ; ces transactions sont dynamiques et ne doivent donc jamais être sauvegardées. En revanche, InterChange Server Express recommande de créer une image miroir pour les files d'attente WebSphere MQ dans l'éventualité d'un scénario de reprise après échec.

Sauvegardes des tables de relations

Les tables de relations sont sauvegardées à l'aide de l'utilitaire de sauvegarde standard pour la base de données où se trouvent ces tables. Planifiez cette sauvegarde afin qu'elle coïncide avec les sauvegardes des applications correspondantes. Si vous sauvegardez des applications à des heures différentes, sauvegardez les tables de relations chaque fois que vous sauvegardez une application. La base de données de relations comporte souvent des tables de relations statiques. Même si ces données sont statiques, il est recommandé de sauvegarder *toutes* les tables de relations ensemble. Vérifiez que le système InterChange Server Express est à l'état de veille lorsque vous sauvegardez les tables de relations. Pour plus d'informations sur la mise du système à l'état de veille, voir «Arrêt d'InterChange Server Express», à la page 40.

Il est recommandé de créer une image miroir du journal de la base de données des relations pour faciliter la reprise. Si les coûts de matériel et de logiciels n'entrent pas en ligne de compte, vous pouvez aussi créer une image miroir des données d'exécution des relations.

Les tables d'une relation sont étroitement liées, vous devez donc toutes les sauvegarder en même temps.

Sauvegardez les informations d'une relation à l'aide de l'utilitaire de sauvegarde standard fourni par le SGBD (système de gestion de base de données) où se trouvent ces tables.

Remarque : Pour éviter des pertes de données, exécutez les sauvegardes de relations simultanément aux sauvegardes des applications que reflètent les tables.

Sauvegardes du référentiel

Sauvegardez les tables du référentiel à l'aide de la commande `repos_copy`. Pour plus d'informations sur cette commande, voir «Utilisation de la commande `repos_copy`», à la page 120. Sauvegardez le référentiel dès qu'il est modifié et avant et après une réinstallation ou une mise à niveau logicielle d'InterChange Server Express. Il n'est pas nécessaire que le système InterChange Server Express soit à l'état de veille lors de la sauvegarde du référentiel.

La méthode à utiliser pour la sauvegarde du référentiel varie selon que votre base de données est partitionnée ou non.

Sauvegardes de bases de données partitionnées : Si vos bases de données sont partitionnées, vous pouvez faire appel à l'utilitaire de sauvegarde de base de données standard fourni par le SGBD pour sauvegarder les bases de données Référentiel, Gestion des événements et Transactions.

Remarque : Il est recommandé de créer une image miroir des journaux de base de données Référentiel, Gestion des événements et Transactions pour faciliter la reprise.

Sauvegardes de bases de données non partitionnées (uniques) : Si les bases de données InterChange Server Express ne sont pas partitionnées, à savoir contenues dans une seule base de données, elles ne doivent pas être intégrées à la routine de sauvegarde de base de données standard. Les bases de données InterChange Server Express contiennent des données transitoires dont la récupération peut entraîner des incohérences dans le système. En revanche, sauvegardez les objets du référentiel InterChange Server Express à l'aide de l'utilitaire `repos_copy`.

Sauvegardes de fichiers d'installation du système

Sauvegardez les fichiers d'installation du système aux phases suivantes :

- Après l'installation initiale.
- Régulièrement pendant la phase de développement :
 - Après la conception et le développement des objets de collaboration
 - Après la conception et le développement des connecteurs
 - Après le développement et la personnalisation des mappes
- Une fois la phase de configuration et de personnalisation terminée.

Sauvegardes de fichiers de classe de collaboration

Sauvegardez les fichiers de classe de collaboration à l'aide des fichiers système autres qu'InterChange Server Express. Faites coïncider la sauvegarde du référentiel avec celles des fichiers de classe de collaboration.

Sauvegardes des tables d'archivage

Certaines applications comportent des tables d'archivage. Sauvegardez les tables d'archivage à l'aide de l'utilitaire de base de données standard pour la base de données dans laquelle elles se trouvent. Les tables d'archivage font partie du système InterChange Server Express, mais résident généralement dans la base de données de l'application. Sauvegardez régulièrement les tables d'archivage. Les données d'une table d'archivage représentent tous les événements ayant transité de l'application au système InterChange Server Express. Ces événements peuvent

vous permettre de “resynchroniser” l’application et les tables de références croisées InterChange Server Express. Pour plus d’informations, voir «Gestion des archives d’événements», à la page 173.

Utilisation de la commande `repos_copy`

`Repos_copy` est une interface de ligne de commande permettant de gérer les composants d’intégration et les référentiels InterChange Server. Cette commande vous permet de déployer un module, jeu de composants d’intégration, sur un référentiel de serveur ou d’exporter des composants du référentiel vers un module.

`Repos_copy` permet également de migrer des composants de versions plus anciennes vers la version en cours. Si vous utilisez des composants d’ancien format, faites d’abord migrer vos composants. Pour plus d’informations, consultez le guide d’installation de WebSphere Business Integration Server Express pour Windows, pour Linux ou pour OS/400 et i5/OS. `Repos_copy` ne prend pas en charge les options “-ar, -arp, -vr, -vp -xCompilePackage” et comporte des limitations pour “-o” et toutes les options -xCompile en cas d’utilisation de composants d’anciens formats.

Pour exécuter `repos_copy`, entrez la commande dans une fenêtre d’invite de commande MS-DOS (Windows) ou à une invite shell (Linux). Sous OS/400 et i5/OS, entrez la commande QSH dans la ligne de commande puis, à partir de l’environnement QSHELL, exécutez le script `repos_copy.sh`. Le répertoire `RépProduit/bin`, où se trouve l’utilitaire, doit être dans la variable d’environnement PATH après l’installation. Sous OS/400 et i5/OS, le script se trouve dans le répertoire `/QIBM/ProdData/WBIServer44/bin` par défaut.

Remarque : Le fichier de sortie de `repos_copy` contient des mots de passe chiffrés pour les relations et les applications de connecteur. Si vous tentez d’éditer le fichier de sortie et de modifier ces mots de passe, `repos_copy` ne fonctionne pas.

Remarque : `Repos_copy` n’est pas compatible BiDi. Si vous tentez d’utiliser `repos_copy` pour restaurer un référentiel contenant des données BiDi n’étant pas au format CWBF, ces données présenteront un état incohérent. Pour plus d’informations sur les versions BiDi, consultez les manuels *Technical Introduction to IBM WebSphere InterChange Server* et *Business Object Development Guide*.

Important : `repos_copy` déploie des composants *uniquement* sur le référentiel. Il *ne les déploie pas* sur des tables en mémoire de définitions d’objet métier. Lorsque vous utilisez `repos_copy` pour déployer des composants, il ne vous est pas nécessaire de réamorcer le serveur. Cependant, il doit l’être si vous utilisez `repos_copy -d`. Sinon, la structure des données en mémoire ne sera pas mise à jour. Par exemple, les connecteurs chargent les définitions d’objet métier depuis le référentiel vers leur espace mémoire, où ils sont démarrés. Si vous déployez une définition d’objet métier vers le référentiel pour le mettre à jour, vous devez redémarrer l’agent de connecteur afin qu’il charge la définition d’objet métier modifiée dans la mémoire. Vous devez arrêter et redémarrer InterChange Server Express et les composants qui chargent les définitions dans la mémoire afin qu’ils chargent les derniers composants déployés.

Important : Si RBAC est activé et que vous utilisez l'option `repos_copy -d` pour supprimer le référentiel, les rôles les règles de sécurité courants seront supprimés du référentiel. Pour les restaurer ensuite, vous devez arrêter le processus InterChange Server Express, à l'aide du raccourci Windows sous Windows ou l'option "`ics_manager -kill`" sous Linux, i5/OS et OS/400, puis recharger les rôles et les droits d'accès dans le référentiel et enfin redémarrer InterChange Server Express.

Le présent chapitre comporte les sections suivantes :

- «Syntaxe de `repos_copy`», à la page 121
- «Scénarios d'utilisation de `repos_copy`», à la page 126
- «Environnement local des fichiers `repos_copy`», à la page 132

Pour plus d'informations sur la sauvegarde du système, voir *Guide d'administration du système*.

Syntaxe de `repos_copy`

Le tableau 14 décrit les options de `repos_copy` et leurs arguments ; il montre également l'utilisation de la casse correcte pour les options et l'absence d'espace entre l'option et son argument. La syntaxe montre que les options entre accolades (()) représentent un ensemble d'options dont au moins une est requise. Si vous n'indiquez pas les options `-u`, `-p`, `-i`, `-o` ou `-s` en ligne de commande, `repos_copy` vous les demande. Si vous ne répondez pas à l'invite, `repos_copy` ne s'exécute pas. Les options entre crochets ([]) sont facultatives.

```
Syntaxe : repos_copy [-sNom_serveur][-unom_utilisateur][-pmot_passe] |
[-inom_fichier [-ai| -ar| -arp] [-k] [-ncENCODING] [-xcompilepackage] [-xdi]
[-xdn][ -r[[Nom_relation1[:Nom_relation2]: ...] *] ] |
[-onom_fichier_JAR [-xnoclasses] ] |
[-entityType:nom_entité1[+entityType:nom_entité2]+... [-deep] [-oJARfilename] ]
[-fentityfilename [-deep] [-oJARfilename] ] |
[-xCompileAll [-wi] ] |
[-xCompileAllCollabs [-wi]] |
[-xCompileAllMaps [-wi] ] |
[-xCompileCollab:Nom_modèle1[+Nom_modèle2]+... [-wi] ] |
[-xCompileMap:Nom_mappe1[+Nom_mappe2]+... [-wi] ] |
[-mode] |
[-d] |
[-doentityType:nom_entité1[+entityType:nom_entité2]+... [-deep] |
[-dfoentityType:nom_entité1[+entityType:nom_entité2] -deep] |
[-summary [-oXML_nom_fichier] ] |
[-vp [-iJAR_nom_fichier] ] |
[-vr]
```

Tableau 14. Options de la commande `repos_copy`

Option	Description
-ai	Ignorer et ne pas charger les objets dupliqués (objets métier, mappes, relations, modèles et objets de collaboration et connecteurs) trouvés lors du déploiement d'un module.
-ar	Remplacer les objets dupliqués (objets métier, mappes, relations, modèles et objets de collaboration et connecteurs) trouvés lors du déploiement d'un module.

Tableau 14. Options de la commande `repos_copy` (suite)

Option	Description
-arp	Remplacer les composants dupliqués. Il s'agit d'une version interactive de l'option -ar. Si les composants du module en cours de déploiement existent déjà dans le référentiel, le système vous invite à ignorer ou remplacer le composant.
-d	Supprimer les composants dans le référentiel, à l'exception des données d'état. Cette option vous permet de supprimer tous les composants du référentiel.
-deep	Utilisez avec l'option -e pour inclure tous les composants dépendants. Si vous omettez l'option -deep, seul le composant spécifié par l'option -e est inclus.
-dfoType_Entité:Entité[+Type_Entité:Entité2]	Force la suppression du composant même si le composant comporte des référents dépendants. Cette option fonctionne uniquement sur le référentiel d'un serveur s'exécutant en mode conception. Un serveur s'exécutant en mode production n'autorise pas les dépendances et les références non résolues. Voir aussi l'option -do.
-doType_Entité:Entité[+Type_Entité:Entité2]	Indiquez les entités à supprimer du référentiel. Voir le tableau 15, à la page 126 pour connaître la liste des types et mots clés d'entité. Si l'objet n'a pas de référent, composant dépendant, la suppression est effectuée. Si l'objet comporte des référents, la suppression échoue et un message apparaît. Le comportement est identique en mode conception et en mode production. Pour plus d'informations sur le démarrage du serveur en mode conception ou en mode production, voir le <i>Guide d'implémentation du système</i> .
-eType_Entité:Entité1[+Type_Entité:Entité2...]	<p>Exporter une ou plusieurs entités de première classe référencées. Une entité de première classe est un objet métier, un objet de collaboration, un modèle de collaboration, un connecteur, un pool de connexions de base de données, une mappe ou une relation. Vous identifiez l'entité à charger ou décharger en indiquant l'un des mots clés mentionnés dans le tableau 15, à la page 126.</p> <p>Faites suivre le mot clé <i>Type_Entité</i> du signe deux-points (:) et du nom de l'entité. Utilisez le signe "+" pour indiquer plusieurs entités. Associée à l'option -o, l'option -e décharge les données dans un fichier de sortie.</p>

Tableau 14. Options de la commande `repos_copy` (suite)

Option	Description
-f <i>Fichier_entité</i>	<p>Similaire à l'option <code>-e</code>, mais utilise les noms des entités du fichier <i>Fichier_Entité</i>. Le fichier doit contenir des références aux entités, avec les conditions suivantes :</p> <ul style="list-style-type: none"> • Les noms d'entité doivent suivre le mot clé de type d'entité correct. Les types d'entité et leurs mots clés sont répertoriés dans le tableau 15, à la page 126. • Le type d'entité doit être séparé du nom d'entité par le signe deux-points. • Les références d'entité doivent être séparées par une nouvelle ligne. <p>Associée à l'option <code>-o</code>, cette option exporte les composants vers un module.</p>
-i <i>nom_fichier</i>	<p>Déployer le fichier de module spécifié sur le référentiel. Si vous omettez d'indiquer la valeur du nom du fichier d'entrée, la commande vous invite, de manière interactive, à entrer le nom du fichier d'entrée. Il peut s'agir d'un fichier <code>.jar</code> contenant des objets au format XML ou d'un fichier <code>.in</code> contenant des objets au format texte.</p> <p>Les fichiers <code>.jar</code> créés par <code>repos_copy</code> ou System Manager ont une structure spécifique qui doit être actualisée afin que les importations des fichiers de ce type aboutissent. Vous ne devez donc pas modifier un fichier d'entrée manuellement.</p>
-k	<p>Remplacer le comportement par défaut de <code>repos_copy</code> lorsque cette commande détecte une mappe Mercator dans le fichier de module qu'elle charge. Par défaut, <code>repos_copy</code> s'arrête lorsqu'elle détecte une mappe Mercator. Si vous utilisez l'option <code>-k</code>, <code>repos_copy</code> ne tient pas compte des mappes Mercator du fichier de module et poursuit le processus de déploiement.</p>
-mode	<p>Renvoyer le mode du serveur. Pour plus d'informations sur les modes d'InterChange Server Express, voir <i>Guide d'implémentation pour WebSphere InterChange Server</i>.</p>
-nc <i>encoding</i>	<p>Consultez la documentation Java relative à la classe String pour connaître la liste des codages de caractères corrects.</p> <p>Lors du déploiement d'un référentiel créé à l'aide d'InterChange Server Express version 4.1.1, indiquez le codage de caractères utilisé dans l'environnement 4.1.1.</p>

Tableau 14. Options de la commande `repos_copy` (suite)

Option	Description
<code>-onom_fichier_sortie</code>	Exporter les composants du référentiel vers le fichier de module indiqué. Vous devez indiquer le nom du fichier de module. Si le fichier existe déjà, la commande <code>repos_copy</code> vous demande si vous souhaitez le remplacer ou non. Le fichier de sortie est au format <code>.jar</code> et contient les définitions de composant au format XML ainsi que les fichiers source <code>.java</code> pour les composants associés. Vous ne pouvez pas utiliser cette option avec les options <code>-i</code> ou <code>-d</code> ni l'utiliser pour exporter des composants au format texte, comme dans les éditions précédentes. <code>Repos_copy</code> n'ajoute pas l'extension <code>.jar</code> , vous devez donc la préciser lorsque vous indiquez le nom du fichier de sortie.
<code>-pmot_de_passe</code>	Indique le mot de passe correspondant au nom d'utilisateur fourni avec l'option <code>-u</code> . Ce mot de passe respecte la distinction majuscules/minuscules. Si vous n'indiquez pas cette option, <code>repos_copy</code> vous invite à entrer un mot de passe.
<code>-r*</code>	Importer des définitions de relation et ne pas créer les diagrammes d'exécution correspondants. Voir aussi l'option <code>-r</code> .
<code>-rNom_relation1[:Nom_relation2]</code>	Charger la ou les définitions de relation désignées dans le référentiel sans créer de diagramme d'exécution correspondant.
<code>-sNom_serveur</code>	Spécifiez le nom de l'instance d'InterChange Server Express dont <code>repos_copy</code> doit être l'interface. Ce nom respecte la distinction majuscules/minuscules. Si vous n'indiquez pas de nom de serveur, l'utilitaire vous invite à entrer un nom.
<code>-summary</code>	Répertorier les composants du référentiel du serveur (ils sont identifiés en tant qu'"artefacts" plutôt que comme composants dans la sortie). La sortie est au format XML. Vous pouvez associer cette option à l'option <code>-o</code> pour imprimer la sortie dans un fichier plutôt que sur la console.
<code>-unom_utilisateur</code>	Indiquez le nom d'utilisateur pour la connexion à InterChange Server Express. Si vous n'indiquez pas de nom, <code>repos_copy</code> vous invite à le faire.
<code>-v</code>	Imprimer le numéro de version du programme exécuté par l'utilitaire <code>repos_copy</code> .
<code>-vp</code>	Valider un fichier de module. Le serveur valide les modules en les comparant au référentiel et vérifie que les dépendances entre les composants du module sont résolues. En cas d'échec de la validation, <code>repos_copy</code> imprime la liste des dépendances manquantes. Cette option ne modifie pas le référentiel ; elle ne fait que valider le fichier de module. Avec l'option <code>-vp</code> , vous devez également utiliser l'option <code>-i</code> pour indiquer le fichier de module à valider.

Tableau 14. Options de la commande `repos_copy` (suite)

Option	Description
-vr	Valider le référentiel. Le message de sortie indique si la validation a abouti ou non. En cas d'échec de la validation, <code>repos_copy</code> imprime la liste des dépendances manquantes.
-wi	Ne pas afficher les messages d'avertissement générés pendant la compilation des modèles ou des mappes de collaboration. Seules les erreurs de compilation sont affichées. Cette option permet à l'utilisateur de ne pas tenir compte des avertissements relatifs aux méthodes déconseillées, par exemple.
-xCompileAll	Compiler tous les modèles de collaboration et toutes les mappes du référentiel.
-xCompileAllCollabs	Compiler tous les modèles de collaboration du référentiel.
-xCompileAllMaps	Compiler toutes les mappes du référentiel.
-xCompileCollab: <i>Nom_Modèle_collab</i> [+ <i>Nom_Modèle_collab</i>]	Compiler les modèles de collaboration spécifiés du référentiel.
-xCompileMap: <i>Nom_Mappe_native</i> [+ <i>Nom_Mappe_native</i>]	Compiler les mappes spécifiées du référentiel.
-xCompilePackage	Indique au serveur de compiler les fichiers Java de mappe et de modèle de collaboration. Si le module contient des fichiers de classe précompilés, n'utilisez pas cette option. En mode production, sauf si tous les fichiers de classe sont dans le module, cette option est sélectionnée par défaut. Pour une description complète des modes InterChange Server Express, consultez le <i>Guide d'implémentation du système</i> .
-xnoclasses	Détermine si des fichiers de classe doivent être inclus lors de l'exportation de composants depuis le serveur.
-xdi<chemin_fichier_descripteur_déploiement>	Cette option utilise le descripteur de déploiement spécifié à la place de la valeur par défaut dans le fichier du référentiel. Pour une description complète des modes InterChange Server Express, consultez le <i>Guide d'implémentation du système</i> .
-xdn	Cette option ignore le fichier <code>.dfg</code> dans le fichier <code>.jar</code> du référentiel et envoie le package de déploiement au serveur sans modifier les valeurs des propriétés. Pour une description complète des modes InterChange Server Express, consultez le <i>Guide d'implémentation du système</i> .
-xmsp	Cette option permet l'importation et l'exportation de données d'appartenance et de sécurité, d'où la possibilité d'effectuer une mise à niveau sans avoir à recréer les règles relatives aux rôles et à la sécurité. Pour obtenir une description complète des modes InterChange Server, consultez le <i>Guide d'implémentation du système</i> .

Tableau 15. Mots clés pour les différents types d'entité

Type d'entité	Mot clé
Objet métier	BusObj
Objet de collaboration	Collaboration
Modèle de collaboration	CollabTemplate
Pools de connexions à une base de données	ConnectionPool
Connecteur	Connector
Mappe	Map
Relation	Relationship

Scénarios d'utilisation de repos_copy

Cette section décrit la plupart des situations courantes dans lesquelles vous pouvez utiliser repos_copy. Elle contient les sections suivantes :

- «Exemple d'impression de la commande repos_copy»
- «Exemple de validation d'un module»
- «Exemple de déploiement d'un module sur le référentiel», à la page 127
- «Exemple de validation du référentiel», à la page 129
- «Exemple de compilation de composants dans le référentiel», à la page 129
- «Exemple de suppression de composants dans le référentiel», à la page 130
- «Exemple d'exportation de composants vers un module», à la page 131
- «Exemple d'impression d'une liste de composants dans le référentiel», à la page 132

Exemple d'impression de la commande repos_copy

Vous pouvez exécuter repos_copy sans argument pour afficher la commande et ses arguments. L'exemple ci-après montre la commande repos_copy exécutée sans argument et la sortie de résultat :

```
Aucun argument de ligne de commande de ReposCopy n'a été spécifié
Syntaxe : repos_copy [ [-sNom_Serveur] [-uNom_Utilisateur] [-pMot_de_passe] ] |
[-iNom_Fichier [-ai| -ar| -arp] [-k] [-ncEncoding] [-xcompilepackage]
[-xdi] [-xdn] [-r[[Nom_relation1[:Nom_relation2]: ...] |
*] ] |
[-oNom_fichier_JAR [-xnoclasses]] |
[-entityType:Nom_Entité1[+entityType:Nom_Entité2]+... [-deep]
[-oNom_Fichier_JAR] ] |
[-fENTITYFILENAME [-deep] [-oNom_Fichier_JAR] ] |
[-xCompileAll [-wi] ] | [-xCompileAllCollabs [-wi]] | [-xCompileAllMaps
[-wi] ] | [-xCompileCollab:Nom_Modèle1[+Nom_Modèle2]+... [-wi] ] |
[-xCompileMap:Nom_Mappe1[+Nom_Mappe2]+... [-wi] ] |
[-mode] |
[-d] |
[-doentityType:Nom_Entité1[+entityType:Nom_Entité2]+... [-deep] |
[-dfoentityType:Nom_Entité1[+entityType:Nom_Entité2] -deep] |
[-summary [-oXML_Nom_Fichier] ] |
[-vp [-iNom_Fichier_JAR] ] |
[-vr]
```

Exemple de validation d'un module

Vous pouvez valider un module de composants avant de déployer ce module sur un serveur. Cette opération est très utile car lorsque vous déployez un module sur un serveur en mode production, toutes les dépendances doivent être résolues, faute de quoi le déploiement échoue. Vous ne pouvez pas valider un projet

utilisateur ou une bibliothèque de composants d'intégration dans System Manager pour vous assurer que les dépendances sont résolues ; par conséquent la seule façon de vérifier la validité d'un module lors du déploiement avec System Manager est de tenter le déploiement et, en cas d'échec, de résoudre les dépendances à l'aide des informations sur les erreurs. Si le module contient de nombreux composants, ce processus peut être très long.

Si vous ne pouvez pas valider une bibliothèque de composants d'intégration, vous pouvez toutefois l'exporter dans un fichier de module, puis valider ce fichier à l'aide de la commande `repos_copy`.

Pour valider un fichier de module à l'aide de `repos_copy`, spécifiez le nom du fichier de module à valider à l'aide de l'option `-i` et validez le fichier sans le déployer à l'aide de l'option `-vp`.

Par exemple :

```
C:\WebSphereICS420DEV>repos_copy -sWebSphereICS420DEVServer -uadmin -pnull  
-iWebSphereICS420DEVServer.jar -vp
```

`Repos_copy` valide le contenu du module et affiche un message pour indiquer si les dépendances sont résolues ou non.

Exemple de déploiement d'un module sur le référentiel

L'option `-i` vous permet de déployer un module de composants sur le référentiel. Si vous n'indiquez pas le nom du fichier de module, la commande vous demande de le préciser.

L'exemple suivant illustre le déploiement du fichier `WebSphereICS420DEVServer.jar` sur un référentiel :

```
C:\WebSphereICS420DEV>repos_copy -sWebSphereICS420DEVServer -uadmin -pnull  
-iWebSphereICS420DEVServer.jar
```

Exemple de déploiement sur le référentiel d'un module avec fichiers de classe précompilés : Si un module contient des fichiers Java de modèle de collaboration ou d'implémentation de mappe, mais ne contient pas de fichiers de classe associés, utilisez l'option `-xcompilepackage` lors du déploiement du module sur le référentiel. En effet, les fichiers de classe doivent exister lorsque ces mappes ou ces modèles s'exécutent (voir «Exemple de compilation et de création de schémas», à la page 128).

Si le module contient également des fichiers de classe précompilés, vous pouvez utiliser ces fichiers directement après le déploiement sans compiler les fichiers Java sur le serveur. Vous augmentez ainsi les performances (car il n'y a pas de durée de compilation supplémentaire) et le comportement est le même que pendant un déploiement habituel.

L'exemple suivant illustre le déploiement sur un référentiel du module `WebSphereICS420DEVServer.jar` contenant des fichiers de classe précompilés :

```
C:\WebSphereICS420DEV>repos_copy -sWebSphereICS420DEVServer -uadmin -pnull  
-iWebSphereICS420DEVServer.jar
```

Exemple de composants dupliqués : Généralement, certains composants du fichier de module portent le même nom que des composants du référentiel. Dans ce cas, vous devez déterminer si vous souhaitez remplacer les composants du référentiel par ceux du fichier de module. L'option `-ai` indique que les composants dupliqués ne doivent pas être chargés dans le référentiel :

```
C:\WebSphereICS420DEV>repos_copy -sWebSphereICS420DEVServer -uadmin -pnull  
-iWebSphereICS420DEVServer.jar
```

Pour remplacer tous les composants dupliqués dans le référentiel, utilisez l'option `-ar` comme dans l'exemple suivant :

```
C:\WebSphereICS420DEV>repos_copy -sWebSphereICS420DEVServer -uadmin -pnull  
-iCustomerSyncInterface.jar -ar
```

Vous pouvez indiquer l'option `-arp` pour remplacer de façon interactive les composants dupliqués dans le référentiel. Cela vous permet de préciser pour chaque composant dupliqué s'il doit être remplacé ou non.

```
C:\WebSphereICS420DEV>repos_copy -sWebSphereICS420DEVServer -uadmin -pnull  
-iCustomerSyncInterface.jar -arp
```

Exemple de compilation et de création de schémas : Pour que les mappes et les objets de collaboration soient lancés en phase d'exécution, vous devez compiler les mappes et les modèles de collaboration définis dans le référentiel. Pour que les relations fonctionnent correctement en phase d'exécution, vous devez créer les schémas correspondants.

Lorsque vous déployez des composants sur un serveur s'exécutant en mode production, tous les modèles sont automatiquement compilés et tous les schémas de relation sont créés. Pour que le déploiement aboutisse, le code de la mappe et des modèles de collaboration doit alors être valide et InterChange Server Express doit être en mesure de communiquer avec les bases de données spécifiées dans les paramètres des définitions de relation.

Lorsque vous déployez des composants sur un serveur s'exécutant en mode conception, les modèles ne sont pas automatiquement compilés ; les schémas de relation sont automatiquement créés. Toutefois, certaines options vous permettent de compiler les modèles et d'autres options vous permettent de ne pas créer de schéma de relation.

L'exemple suivant utilise l'option `-xCompilePackage` et n'utilise aucune forme de l'option `-r`. Il en résulte qu'une fois déployé le module précisé par l'option `-i`, les mappes et les modèles de collaboration sont compilés et les schémas sont créés pour les relations :

```
C:\WebSphereICS420DEV>repos_copy -sWebSphereICS420DEVServer -uadmin -pnull  
-iWebSphereICS420DEVServer.jar -xCompilePackage
```

Vous pouvez aussi choisir de ne pas créer de schéma de relation lors d'un déploiement. Par exemple, si vous déployez un module d'un environnement à un autre et n'avez pas modifié les propriétés des relations afin que ces dernières utilisent les ressources de base de données du nouvel environnement, vous devez modifier les propriétés correspondantes avant de créer les schémas. L'exemple suivant utilise l'option `-r*` afin de ne pas créer de schéma pour toutes les relations du module en cours de déploiement :

```
C:\WebSphereICS420DEV>repos_copy -sWebSphereICS420DEVServer -uadmin -pnull  
-iWebSphereICS420DEVServer.jar -xCompilePackage -r*
```

Remarque : Vous pouvez utiliser l'option `-r` sans l'astérisque pour indiquer le nom de chaque relation dont le schéma ne doit pas être créé. Par exemple,
`-rCustomer:Order` ne crée pas de schéma pour les relations Customer et Order mais crée, en revanche, des schémas pour toutes les autres relations du module en cours de déploiement.

Important : S'il existe des options permettant de compiler les mappes et les modèles de collaboration après le déploiement, il est toutefois impossible, tant via `repos_copy` que dans System Manager, de créer le schéma d'une relation autrement que pendant le déploiement. Par conséquent, si vous avez choisi de ne pas créer le schéma d'une relation en phase de déploiement car vous deviez modifier les paramètres de base de données, vous devez alors redéployer la relation ultérieurement et permettre à `repos_copy` de créer le schéma de la relation.

Exemple de validation du référentiel

Le référentiel doit être valide pour que le serveur puisse traiter les flux correctement. Utilisez l'option `-vr` pour valider un référentiel de serveur, comme dans l'exemple ci-dessous :

```
C:\WebSphereICS420DEV>repos_copy -sWebSphereICS420DEVServer -uadmin -pnull -vr
```

Si le serveur est valide, `repos_copy` affiche la sortie suivante sur la console :
Validation effectuée avec succès. Toutes les dépendances ont été résolues.

Si le référentiel n'est pas valide, `repos_copy` affiche la liste des dépendances qui doivent être résolues.

Exemple de compilation de composants dans le référentiel

Si vous avez déployé des mappes ou des modèles de collaboration sur le référentiel et que vous ne les avez pas compilés pendant le déploiement, vous pouvez utiliser `repos_copy` pour les compiler ultérieurement. Cette opération peut être utile si vous devez déployer un grand nombre de composants : dans ce cas, le déploiement peut être très long et la compilation peut rendre le traitement encore plus long. Attendez que le déploiement ait abouti pour exécuter la compilation : vous réduirez ainsi le risque de devoir patienter encore plus longtemps pour la migration de l'environnement si une erreur se produit.

L'exemple suivant montre l'utilisation de l'option `-xCompileAll` pour compiler toutes les mappes et tous les modèles de collaboration dans le référentiel :

```
C:\WebSphereICS420DEV>repos_copy -sWebSphereICS420DEVServer -uadmin -pnull  
-xCompileAll
```

Certaines options permettent également de compiler les deux types de composant. Utilisez

`-xCompileAllCollabs` pour compiler tous les modèles de collaboration et
`-xCompileAllMaps` pour compiler toutes les mappes. L'exemple ci-dessous montre l'utilisation de
`-xCompileAllMaps` :

```
C:\WebSphereICS420DEV>repos_copy -sWebSphereICS420DEVServer -uadmin -pnull  
-xCompileAllMaps
```

De même que vous pouvez compiler la totalité d'un type de composant, vous pouvez également compiler un composant isolé. Pour ce faire, utilisez l'option `-xCompileCollab` ou `-xCompileMap` suivie du signe deux-points et du nom du modèle de collaboration ou de la mappe. L'exemple ci-dessous permet de compiler le modèle de collaboration `CustomerSync` :

```
C:\WebSphereICS420DEV>repos_copy -sWebSphereICS420DEVServer -uadmin -pnull  
-xCompileCollab:CustomerSync
```

Exemple de suppression de composants dans le référentiel

Plusieurs options fournies par `repos_copy` permettent de supprimer des composants dans le référentiel. Vous pouvez supprimer la totalité du référentiel, certains composants ainsi que des composants et les composants qui les référencent.

Remarque : Pour que vous puissiez les supprimer, les composants doivent être inactifs. Si vous supprimez un composant, vous devez d'abord le désactiver, faute de quoi, la suppression échoue. Pour supprimer un composant et tous les composants qui y font référence, vous devez désactiver le composant et tous ceux qui y font référence. Vous pouvez supprimer la totalité du référentiel lorsque les composants sont à l'état actif. Utilisez System Monitor ou System Monitor basé sur le Web pour gérer les états des composants. System Monitor et System Monitor basé sur le Web sont décrits dans *Guide d'administration du système*.

Exemple de suppression de la totalité du référentiel : Utilisez l'option `-d` pour supprimer tous les composants du référentiel. L'exemple suivant contient la syntaxe :

```
C:\WebSphereICS420DEV>repos_copy -sWebSphereICS420DEVServer -uadmin  
-pnull -d
```

`Repos_copy` présente une invite vous demandant de confirmer la suppression de la totalité du référentiel.

Exemple de suppression de composants sans référent : Si un composant ne comporte pas de référent (d'autres composants qui y font référence et qui dépendent de son existence pour exécuter leur fonction dans le système), vous pouvez supprimer le composant isolé.

Utilisez l'option `-do` suivie du type d'entité, du signe deux-points et du nom du composant. Les types d'entité sont répertoriés dans le tableau 15, à la page 126. L'exemple suivant permet de supprimer la relation **Customer** :

```
C:\WebSphereICS420DEV>repos_copy -sWebSphereICS420DEVServer -uadmin  
-pnull -doRelationship:Customer
```

Exemples de suppression de composants avec référents : Si un composant est associé à des référents (d'autres composants qui y font référence et qui dépendent de son existence pour exécuter leur fonction dans le système), vous pouvez supprimer le composant uniquement si le serveur s'exécute en mode conception et en utilisant certaines options.

Exemple de suppression forcée malgré l'existence de références : Si un composant comporte des référents, `repos_copy` ne vous permet pas de le supprimer à l'aide de l'option `-do`. Vous devez utiliser l'option `-dfo` pour forcer la suppression d'un composant avec référents. La suppression forcée d'un composant comportant des référents rend l'état du référentiel incohérent et un serveur s'exécutant en mode production ne permet pas cette opération, cette option ne fonctionne donc que sur un serveur en mode conception. L'exemple suivant montre l'utilisation de l'option `-dfo` pour supprimer l'objet métier `Order` malgré le fait que d'autres composants du système (telles que des mappes et des relations) y font référence :

```
C:\WebSphereICS420DEV>repos_copy -sWebSphereICS420DEVServer -uadmin -pnull  
-dfoBusObj:Order
```

Exemple de suppression d'un composant et de ses référents : Vous pouvez supprimer un composant et ses référents à l'aide de l'option `-deep`. Cette option permet de supprimer le composant et tous les composants qui y font référence. L'exemple suivant montre l'utilisation de l'option `-deep` avec l'option `-do` pour supprimer l'objet métier `Customer` :

```
C:\WebSphereICS420DEV>repos_copy -sWebSphereICS420DEVServer -uadmin -pnul1  
-doBusObj:Customer -deep
```

Contrairement à l'option `-dfo`, cette option est prise en charge par des serveurs s'exécutant en mode production car la suppression des référents et du composant garantit la validité du référentiel. Notez, toutefois, que de nombreux composants peuvent être supprimés ; tenez compte des implications de cette action avant de l'exécuter.

Exemple d'exportation de composants vers un module

L'option `-o` vous permet d'exporter des composants du référentiel vers un module. Vous devez indiquer le nom du fichier de module. L'option `-o` utilisée seule permet d'exporter la totalité du référentiel vers un fichier, comme dans l'exemple suivant :

```
C:\WebSphereICS420DEV>repos_copy -sWebSphereICS420DEVServer -uadmin -pnul1  
-oWebSphereICS420DEVServer.jar
```

Vous pouvez spécifier des composants individuels à exporter à l'aide de l'option `-e`. Vous devez utiliser l'option `-e` avec le mot clé `Type_Entité` approprié, affiché dans le tableau 15, à la page 126 et vous devez faire suivre ce mot clé du nom du composant. Vous pouvez préciser plusieurs composants en les concaténant à l'aide du signe plus (+). Dans l'exemple suivant, l'objet métier `Customer` et le modèle de collaboration `CustomerSync` sont exportés vers le module `CustomerSyncInterface.jar`.

```
C:\WebSphereICS420DEV>repos_copy -sWebSphereICS420DEVServer -uadmin -pnul1  
-eBusObj:Customer+CollabTemplate:CustomerSync -oCustomerSyncInterface.jar
```

Généralement, les fichiers de classe des mappes et des modèles de collaboration (lorsqu'ils existent) sont également exportés avec leurs fichiers Java dans le fichier du module. Si vous n'en avez pas l'utilité, utilisez l'option `-xnoclasses` pour ne pas tenir compte de ces fichiers de classe, par exemple :

```
C:\WebSphereICS420DEV>repos_copy -sWebSphereICS420DEVServer -uadmin -pnul1  
-oWebSphereICS420DEVServer.jar -xnoclasses
```

Vous pouvez utiliser l'option `-deep` pour exporter les dépendances d'un composant également. Dans l'exemple précédent, l'objet métier `Customer` a été exporté, mais aucun de ses objets métier enfants ne l'a été. L'exemple suivant utilise l'option `-deep` pour exporter l'objet de collaboration `CustomerSync_ClarifyToSAP` et toutes ses dépendances.

```
C:\WebSphereICS420DEV>repos_copy -sWebSphereICS420DEVServer -uadmin -pnul1  
-eCollaboration:CustomerSync_ClarifyToSAP -oCustomerSyncInterface.jar -deep
```

Pour exporter des composants spécifiques sans avoir à entrer le mot clé du type d'entité et les noms de composant, vous pouvez stocker ces composants dans un fichier texte et utiliser l'option `-f`. Cette opération est très utile lorsque vous devez exporter fréquemment les mêmes composants. L'exemple suivant utilise l'option `-f` pour charger les composants répertoriés dans le fichier texte `Components.txt` :

```
C:\WebSphereICS420DEV>repos_copy -sWebSphereICS420DEVServer -uadmin -pnul1  
-fComponents.txt -oCustomerSyncInterface.jar -deep
```

Le contenu du fichier Components.txt est affiché ci-après ; un retour chariot suit chaque combinaison de mot clé de type d'entité et de nom de composant :

```
BusObj:Customer  
Relationship:Customer  
CollabTemplate:CustomerSync
```

Remarque : Repos_copy et System Manager ne sont toutefois pas cohérents quant à leur identification des "dépendances". Si vous tentez de supprimer un composant à l'aide de repos_copy mais que des composants dépendent du composant à supprimer, repos_copy présente alors les composants référents comme des dépendances. Mais, si vous cliquez à l'aide du bouton droit de la souris sur le composant dans System Manager, puis sur **Afficher les dépendances**, l'utilitaire affiche les composants dont dépend le composant sélectionné.

Exemple d'impression d'une liste de composants dans le référentiel

Utilisez l'argument -summary lorsque vous exécutez repos_copy pour imprimer la liste des composants dans le référentiel. La sortie est présentée au format XML. Bien qu'il ne soit pas particulièrement utile d'afficher la sortie en ligne de commande, vous pouvez associer l'argument -summary à l'argument -o pour rediriger la sortie vers un fichier et visualiser ce fichier dans un navigateur ou un éditeur XML. La syntaxe de la commande dans ce cas est la suivante :

```
C:\>repos_copy -sWebSphereICS420DEVServer -uadmin -pnull -summary -oRepository.xml
```

Environnement local des fichiers repos_copy

L'utilitaire repos_copy lit les métadonnées dans le référentiel et écrit les données dans des fichiers en Unicode (format UTF-8). Il lit également ces fichiers et les charge dans le référentiel au format Unicode (UTF-8 ou UCS-2, selon le format requis par la base de données de référentiel sous-jacente).

Les fichiers repos_copy créés avec les niveaux de version d'InterChange Server Express antérieurs à 4.1.1 peuvent être chargés dans le référentiel correctement uniquement si les dates et les heures des planifications de composants sont au format US complet (cela ne pose généralement pas de problème. Repos_copy sauvegarde toutes les dates de planifications uniquement au format US complet. Une incompatibilité peut se produire si les fichiers repos_copy ont été édités manuellement).

En outre, lors du déploiement des référentiels 4.1.1, indiquez l'option '-nc' pour le codage des caractères.

Gestion de la confidentialité de bout en bout

La sécurité des messages et des données métier d'un système est essentielle, du moment où ils quittent l'adaptateur source jusqu'à celui où ils atteignent l'adaptateur cible, en passant par leur transfert dans InterChange Server Express. La vérification des points d'extrémité est l'un des éléments clés d'un système sécurisé. IBM WebSphere Business Integration Server Express offre un niveau de sécurité à chaque extrémité du flux d'informations, garantissant ainsi la sécurisation des données de bout en bout.

La plupart des communications métier d'InterChange Server Express sont transférées via des systèmes asynchrones tels que JMS et MQ Series, ce qui

entraîne le stockage des messages sur disque, au niveau du gestionnaire de files d'attente, en attendant leur traitement. La confidentialité de bout en bout garantit la sécurisation des messages à ce niveau.

Pour utiliser la confidentialité de bout en bout afin de protéger vos messages, vous devez l'activer dans le fichier de configuration adéquat. La confidentialité de bout en bout peut être activée ou désactivée individuellement pour chaque adaptateur.

Il est important de noter que la configuration de la confidentialité de bout en bout à l'aide de System Manager n'aura d'incidence que sur les messages transmis à l'adaptateur par InterChange Server Express, alors que la configuration de l'adaptateur à l'aide de Connection Configurator n'aura d'incidence que sur les messages transmis à InterChange Server par l'adaptateur.

Remarque : Pour obtenir des informations détaillées sur les concepts et la fonctionnalité de confidentialité de bout en bout, consultez le manuel *Technical Introduction to IBM WebSphere Business Integration Server*.

Cette section traite des points suivants :

«Procédure d'activation de la confidentialité de bout en bout à l'aide de System Manager», à la page 133

«Procédure d'activation de la confidentialité de bout en bout à l'aide de Connector Configurator», à la page 134

«Procédure de modification des paramètres de confidentialité à l'aide de System Manager», à la page 134

«Procédure de modification des paramètres de confidentialité à l'aide de Connector Configurator», à la page 135

«Gestion des clés et des magasins de clés», à la page 135

Procédure d'activation de la confidentialité de bout en bout à l'aide de System Manager

Pour activer la confidentialité de bout en bout à l'aide de System Manager, procédez comme suit :

1. Dans la page des données confidentielles (figurant dans le menu contextuel Modifier la configuration du serveur), entrez le chemin d'accès au magasin de clés. Pour obtenir des informations complémentaires sur les magasins de clés, voir «Gestion des clés et des magasins de clés», à la page 135.
2. Entrez le mot de passe du magasin de clés.
3. Pour importer un paramètre de confidentialité particulier, cliquez sur le bouton Importer le paramètre de confidentialité et sélectionnez l'un des connecteurs proposés. Cette opération permet de charger les paramètres de configuration de la confidentialité définis dans le fichier de configuration du connecteur concerné.
4. Pour définir un paramètre de confidentialité général, sélectionnez un type de message dans la liste déroulante. Les possibilités sont les suivantes :
 - Tout
 - Admin
 - BO

5. Dans la liste déroulante correspondante, sélectionnez un niveau de sécurité. Les possibilités sont les suivantes :
 - Aucune
 - Confidentialité
 - Intégrité
 - Confidentialité plus intégrité
6. Sélectionnez un emplacement de destination des messages, par exemple System Test Connector ou Destination Connector. Il s'agit d'une distinction facultative, utilisée uniquement lorsque la confidentialité de bout en bout a été configurée pour le connecteur concerné.
7. Pour définir un paramètre de confidentialité pour un objet métier particulier, entrez le nom de cet objet métier ou sélectionnez-le dans la liste proposée.
8. Dans la liste déroulante correspondante, sélectionnez un niveau de sécurité. Les possibilités sont les suivantes :
 - Aucune
 - Confidentialité
 - Intégrité
 - Confidentialité plus intégrité
9. Sélectionnez un emplacement de destination des messages, par exemple System Test Connector ou Destination Connector. Il s'agit d'une distinction facultative, utilisée uniquement lorsque la confidentialité de bout en bout a été configurée pour le connecteur concerné.

Procédure d'activation de la confidentialité de bout en bout à l'aide de Connector Configurator

Pour activer la confidentialité de bout en bout, procédez comme suit :

1. Dans Connector Configurator, sélectionnez l'onglet Sécurité.
2. Cochez la case pour activer le paramètre de sécurité. Cette case n'est active que si le transport est JMS.
3. Sélectionnez la liste déroulante sous l'en-tête Niveau de confidentialité des messages pour affecter le niveau de confidentialité approprié à chaque message, message administratif et message d'objet métier. Les possibilités sont les suivantes :
 - Aucune
 - Confidentialité
 - Intégrité
 - Confidentialité plus intégrité
4. Enregistrez la configuration de votre connecteur pour activer les paramètres de confidentialité.

Procédure de modification des paramètres de confidentialité à l'aide de System Manager

Pour modifier les paramètres de confidentialité de bout en bout à l'aide de System Manager, procédez comme suit :

1. Dans la page des données confidentielles (figurant dans le menu contextuel Modifier la configuration du serveur), mettez à jour les informations suivantes :
 - Chemin d'accès au magasin de clés
 - Mot de passe du magasin de clés

- Paramètres de confidentialité généraux
- Paramètres de confidentialité de chaque objet métier

Procédure de modification des paramètres de confidentialité à l'aide de Connector Configurator

Pour modifier les paramètres de confidentialité de bout en bout à l'aide de Connector Configurator, procédez comme suit :

1. Dans Connector Configurator, sélectionnez l'onglet Sécurité.
2. Sélectionnez ou désélectionnez la case à cocher pour modifier les le paramètre de confidentialité. Cette case n'est active que si le transport est JMS.
3. Si la confidentialité est activée, sélectionnez la liste déroulante sous l'en-tête Niveau de confidentialité des messages pour affecter le niveau de confidentialité approprié à chaque message, message administratif et message d'objet métier. Les possibilités sont les suivantes :
 - Aucune
 - Confidentialité
 - Intégrité
 - Confidentialité plus intégrité
4. Enregistrez la configuration de votre connecteur pour activer les paramètres de confidentialité modifiés.

Gestion des clés et des magasins de clés

Un magasin de clés est un fichier protégé par mot de passe permettant de stocker de façon sécurisée les clés privées et publiques utilisées pour la vérification de la confidentialité. Un magasin de clés est associé au serveur, ainsi qu'à chaque adaptateur individuel. IBM WebSphere Business Integration Server contient un magasin de clés privées et publiques pour InterChange Server Express, ainsi que les clés publiques de chaque adaptateur. Le magasin de clés de chaque adaptateur contient les clés privées et publiques de cet adaptateur, ainsi que la clé publique d'InterChange Server.

Le chemin d'accès complet au magasin de clés et le mot de passe correspondant, chiffré lors du démarrage, sont contenus dans le fichier de configuration. Le mot de passe de la clé privée doit être le même que celui du magasin de clés.

Procédure de création de clés à l'aide de Connector Configurator

Pour créer les clés et magasins de clés à l'aide de l'interface graphique de Connector Configurator, procédez comme suit :

1. Ouvrez l'écran Connector Configurator du connecteur applicable et sélectionnez l'onglet Sécurité. A partir de cet onglet, vous pouvez activer la confidentialité de bout en bout, définir vos niveaux de confidentialité, gérer les clés et définir le contrôle d'accès à l'adaptateur.
2. Cliquez sur le bouton Générer les clés. L'écran Générer les clés s'affiche.
3. Entrez les informations suivantes pour compléter le processus de création des clés :
 - Association de certificat
 - Algorithme de génération
 - Magasin de clés de sortie
 - Mot de passe du magasin de clés
 - Mot de passe de la clé privée

- Options supplémentaires relatives aux clés
4. Entrez l'une des informations ci-dessous. Une seule est nécessaire à la création de la clé :
 - Nom usuel de la clé
 - Unité organisationnelle
 - Nom de l'organisation
 - Localité
 - Etat
 - Pays
 5. Cliquez sur le bouton OK pour enregistrer les informations relatives aux clés.

Procédure de création de clés à l'aide de l'outil Keytool

Pour créer des clés et des magasins de clés à l'aide de l'outil Keytool, procédez comme suit :

1. Lancez l'outil Keytool situé dans le répertoire JDK_HOME/bin.
2. Créez une entrée de clé publique et une entrée de clé privée pour le serveur en entrant la ligne de commande suivante, où `nom` correspond au nom du magasin de clés, `mot de passe` au mot de passe du magasin de clés et `IC.keystore` au nom du fichier de magasin de clés :

```
keytool -genkey -alias nom -keyalg RSA -keypass mot de passe -storepass mot de passe -keystore IC.keystore
```
3. Exportez la clé publique du serveur vers un fichier en entrant la ligne de commande suivante :

```
keytool -export -alias nom -storepass mot de passe -file IC.cer -keystore IC.keystore
```

Remarque : L'agent d'adaptateur importera alors le fichier `IC.cer` lors de l'importation de la clé publique du serveur dans son magasin de clés.

4. Créez une entrée de clé privée et une entrée de clé publique pour l'agent d'adaptateur en entrant la ligne de commande suivante, où `nom_connecteur` correspond au nom du magasin de clés, `mot de passe` au mot de passe du magasin de clés et `Adapter.keystore` au nom du fichier de magasin de clés :

```
keytool -genkey -alias nom_connecteur -keyalg RSA -keypass mot de passe -storepass mot de passe -keystore Adapter.keystore
```
5. Exportez la clé publique de l'adaptateur vers un fichier en entrant la ligne de commande suivante :

```
keytool -export -alias nom_connecteur -storepass mot de passe -file Adapter.cer -keystore Adapter.keystore
```
6. Activez les paramètres de confidentialité en important la clé de l'agent d'adaptateur dans le magasin de clés du serveur. Pour ce faire, entrez la ligne de commande suivante :

```
keytool -import -v -trustcacerts - alias nom_connecteur -storepass mot de passe -file Adapter.cer -keystore IC.keystore
```
7. Importez la clé publique du serveur vers le magasin de clés de l'agent d'adaptateur en entrant la ligne de commande suivante :

```
keytool -import -v -trustcacerts - alias connectornome.queue.manager -storepass mot de passe -file IC.cer -keystore Adapter.keystore
```

Procédure d'exportation de la clé publique de l'adaptateur

Pour exporter la clé publique de l'adaptateur, procédez comme suit :

1. Ouvrez l'écran Connector Configurator du connecteur applicable et sélectionnez l'onglet Sécurité.
2. Cliquez sur le bouton Exporter la clé publique de l'adaptateur.
3. Dans l'écran Exporter la clé publique de l'adaptateur, entrez les informations suivantes :
 - Certificat de sortie
 - Magasin de clés d'entrée
 - Mot de passe du magasin de clés
 - Association de certificat
 - Options supplémentaires relatives aux clés
4. Cliquez sur Ok pour exporter la clé de l'adaptateur.

Procédure d'importation de la clé publique du serveur

Pour importer la clé publique du serveur, procédez comme suit :

1. Ouvrez l'écran Connector Configurator du connecteur applicable et sélectionnez l'onglet Sécurité.
2. Cliquez sur le bouton Importer la clé publique du serveur.
3. Dans l'écran Importer la clé publique du serveur, entrez les informations suivantes :
 - Magasin de clés de sortie
 - Certificat d'entrée
 - Mot de passe du magasin de clés
 - Mot de passe de la clé privée
 - Association de certificat
 - Options supplémentaires relatives aux clés
4. Cliquez sur OK pour importer la clé du serveur.

Gestion du contrôle d'accès basé sur les rôles

L'une des principales fonctionnalités d'IBM WebSphere Business Integration Server est la possibilité d'accorder des droits d'accès aux utilisateurs accédant au système à l'aide de rôles. Cette fonctionnalité est appelée Contrôle d'accès basé sur les rôles (RBAC). Les rôles peuvent facilement être définis par l'administrateur et affectés à un groupe d'utilisateurs, n'autorisant ainsi l'accès aux composants principaux qu'aux utilisateurs certifiés. Un rôle peut être affecté à une association fonctionnelle et ainsi réduire de façon conséquente les tâches administratives. Lorsqu'un rôle est affecté à un ou plusieurs utilisateurs, cela permet à ces derniers d'accéder uniquement aux composants du système inclus dans la définition du rôle.

L'utilisation du contrôle d'accès basé sur les rôles permet de s'assurer que seuls les administrateurs ou les utilisateurs habilités à gérer les rôles sont autorisés à créer des utilisateurs et à affecter des rôles. Si la fonction de contrôle d'accès n'est pas activée sur le serveur, n'importe quel utilisateur peut créer des utilisateurs et des rôles sans qu'aucune vérification ne soit nécessaire.

Remarque : Lorsque vous activez la fonction RBAC dans InterChange Server Express, l'état d'exécution de cette fonction s'affiche dans l'écran System Manager.

Pour plus d'informations sur la configuration du contrôle d'accès basé sur les rôles, voir «Procédure de configuration de la fonction RBAC».

Remarque : L'application Failed Events Manager utilise le contrôle d'accès basé sur les rôles pour définir des rôles chargés de gérer l'accès aux informations relatives aux événements ayant échoué.

Cette section traite des points suivants :

«Procédure de configuration de la fonction RBAC»

«Procédure de désactivation de la fonction RBAC», à la page 139

«Gestion des rôles», à la page 139

«Gestion des utilisateurs», à la page 140

«Gestion des affectations de rôles et d'utilisateurs», à la page 141

«Gestion des autorisations liées aux règles de sécurité», à la page 142

«Gestion des données relatives aux appartenances et aux règles de sécurité», à la page 143

«Gestion de la sécurité», à la page 144

Procédure de configuration de la fonction RBAC

Avant de configurer le contrôle d'accès basé sur les rôles, au moins un utilisateur doit être affecté au rôle d'Administrateur. Si tel n'est pas le cas, la fonction de contrôle d'accès sera toujours désactivée à chaque redémarrage du serveur. Pour configurer la fonction RBAC, procédez comme suit :

1. Dans l'onglet Sécurité-RBAC (figurant dans le menu contextuel Modifier la configuration du serveur), cochez la case Activer RBAC.
2. Sélectionnez le registre d'utilisateurs auquel appliquer le contrôle d'accès basé sur les rôles, à savoir Référentiel ou LDAP.

Remarque : Si vous sélectionnez le registre d'utilisateurs LDAP, vous devez vous assurer que le magasin de clés associé à la confidentialité du serveur est configuré, afin de garantir un fonctionnement correct.

3. Dans la zone Utilisateur pour le démarrage du serveur, entrez le nom d'utilisateur permettant de démarrer le serveur.
4. Dans la zone Mot de passe pour le démarrage du serveur, entrez le mot de passe associé à ce nom d'utilisateur.
5. Si vous avez sélectionné le registre Référentiel, renseignez les zones suivantes :
 - Nom d'hôte
 - Base de données
 - Numéro de port
 - Nom d'utilisateur
 - Mot de passe
 - Nbre de connexions max. : nombre maximal de connexions que l'utilisateur peut ouvrir

- Nombre maximal de tentatives de reconnexion : nombre maximal de tentatives possibles pour le démarrage d'une connexion
 - Intervalle entre tentatives de reconnexion : délai entre deux tentatives de connexion
6. Si vous avez sélectionné le registre LDAP, renseignez les zones suivantes :
- URL LDAP : adresse URL de l'installation LDAP
 - Nom d'utilisateur : compte utilisateur (zone non sensible à la casse)
 - Mot de passe : mot de passe du compte utilisateur
 - Nom distinctif de la base d'utilisateurs : nom spécifique de base et sert de racine pour l'ensemble des recherches et des mises à jour
 - Attribut du nom d'utilisateur : attribut du schéma utilisé par InterChange Server en tant que nom d'utilisateur
 - Critères de recherche : critères de recherche à utiliser lors de l'extraction des utilisateurs LDAP (zone facultative)
 - Résultats de recherche maximum : nombre maximal d'entrées renvoyées par une recherche
 - SSL : lorsqu'il est défini sur True, sécurise la connexion à l'aide du protocole SSL
7. Pour activer les paramètres d'audit, cochez la case Activer l'audit et renseignez les zones suivantes :
- Répertoire du journal d'audit : chemin d'accès au fichier journal d'audit
 - Fréquence du journal d'audit : par exemple Tous les jours, Toutes les semaines ou Tous les mois
 - Taille du fichier d'audit : taille maximale du fichier d'audit en Mo

Procédure de désactivation de la fonction RBAC

Pour désactiver la fonction RBAC, procédez comme suit :

1. Dans l'onglet Sécurité-RBAC, cochez la case Activer RBAC. Lorsque vous désactivez la fonction RBAC, toutes les zones de l'écran apparaissent en grisé.

Gestion des rôles

La fonction RBAC prend en charge divers types d'utilisateurs et des fonctions de sécurité avancées reposant sur les différents rôles. Un rôle est un ensemble d'utilisateurs partageant des fonctionnalités communes. Lorsqu'il affecte des fonctions aux différents rôles, l'administrateur peut travailler de façon plus efficace en réduisant le nombre de tâches administratives lors de l'affectation des droits.

Si un rôle n'est plus nécessaire au fonctionnement du serveur, vous pouvez décider de le supprimer de la liste. Lorsqu'un rôle est supprimé, toutes les références à ce rôle sont supprimées de la définition des utilisateurs concernés.

Remarque : L'application Failed Events Manager utilise également le contrôle d'accès basé sur les rôles pour définir des rôles chargés de gérer l'accès aux informations relatives aux événements ayant échoué.

Procédure de création d'un rôle

Pour créer un rôle, procédez comme suit :

1. Cliquez à l'aide du bouton droit de la souris sur le nom du serveur et sélectionnez Utilisateurs et Rôles dans la liste.
2. Dans l'onglet Gestion des utilisateurs et des rôles, sélectionnez l'onglet Rôles.

3. Cliquez à l'aide du bouton droit de la souris sur le dossier principal Rôles et sélectionnez Nouveau rôle. La boîte de dialogue Nom du rôle s'affiche.
4. Entrez le nom du rôle. Une fois qu'un nom lui a été attribué, un rôle ne peut être renommé.
5. Le cas échéant, entrez une description du rôle. La zone correspondante est facultative.
6. Sélectionnez OK.

Procédure de suppression d'un rôle

Pour supprimer un rôle, procédez comme suit :

Remarque : Le rôle administrateur est le rôle par défaut et ne peut donc être supprimé. La distinction minuscules/majuscules est prise en compte.

1. Cliquez à l'aide du bouton droit de la souris sur le nom du serveur et sélectionnez Utilisateurs et Rôles dans la liste.
2. Cliquez à l'aide du bouton droit de la souris sur le rôle et sélectionnez Suppression du rôle.
3. A l'invite, sélectionnez OK pour supprimer le rôle. Une fois supprimé, un rôle ne peut pas être restauré.

Gestion des utilisateurs

L'écran Gestion des utilisateurs et des rôles présente la liste des rôles sous forme d'arborescence. Un utilisateur peut être affecté à un nombre illimité de rôles. Les utilisateurs affectés à un rôle sont répertoriés dans l'arborescence, sous le rôle correspondant, ce qui permet une visualisation rapide et aisée des autorisations et des responsabilités.

En outre, vous pouvez importer ou exporter les données d'un utilisateur pour les associer à la fonctionnalité de contrôle d'accès basé sur les rôles.

Procédure d'ajout d'un utilisateur

Pour ajouter un utilisateur à la fonction RBAC, procédez comme suit :

1. Cliquez à l'aide du bouton droit de la souris sur le nom du serveur et sélectionnez Utilisateurs et Rôles dans la liste.
2. Dans l'onglet Gestion des utilisateurs et des rôles, sélectionnez l'onglet Utilisateurs.
3. Cliquez à l'aide du bouton droit de la souris sur le dossier principal Utilisateurs et sélectionnez Nouvel utilisateur. La boîte de dialogue Création d'utilisateur s'affiche.
4. Dans la zone Nom d'utilisateur, entrez le nom de l'utilisateur.
5. Dans la zone Mot de passe, entrez le mot de passe de l'utilisateur.
6. Confirmez le mot de passe.
7. Ajoutez des informations dans les zones Nom distinctif, Nom CN et Nom de famille.
8. Sélectionnez OK.

Procédure de suppression d'un utilisateur

Pour supprimer un utilisateur de la fonction RBAC, procédez comme suit :

Remarque : Invité est le seul utilisateur par défaut et ne peut donc être supprimé.

1. Cliquez à l'aide du bouton droit de la souris sur le nom du serveur et sélectionnez Utilisateurs et Rôles dans la liste.

2. Cliquez à l'aide du bouton droit de la souris sur l'utilisateur et sélectionnez Suppression de l'utilisateur.
3. A l'invite, sélectionnez OK pour supprimer l'utilisateur. La suppression d'un utilisateur le retire de tous les rôles pré-affectés.

Procédure d'importation d'un utilisateur et de son mot de passe

Pour importer un utilisateur et son mot de passe dans la fonction RBAC, procédez comme suit :

Remarque : Lorsque le registre d'utilisateurs employé est DATABASE, vous disposez de rubriques d'aide concernant l'importation d'utilisateurs. En revanche, cette fonction n'est pas prise en charge par le registre d'utilisateurs LDAP. Il est conseillé de créer une base de données centralisée de registres d'utilisateurs ou un registre LDAP centralisé, afin de permettre à plusieurs postes InterChange Server Express d'utiliser ce référentiel centralisé au lieu de transférer le registre d'utilisateurs sur chaque poste InterChange Server Express.

1. Cliquez à l'aide du bouton droit de la souris sur le nom du serveur et sélectionnez Importer > Registre d'utilisateurs. La boîte de dialogue Importation s'affiche alors. Elle vous permet de préciser le chemin d'accès au fichier binaire. Ce chemin d'accès doit être valide sur le poste du serveur sur lequel s'exécute InterChange Server Express.
2. Sélectionnez le fichier à importer.

Procédure d'exportation d'un utilisateur et de son mot de passe

Pour exporter un utilisateur et son mot de passe vers la fonction RBAC, procédez comme suit :

Remarque : Lorsque le registre d'utilisateurs employé est DATABASE, vous disposez de rubriques d'aide concernant l'exportation d'utilisateurs. En revanche, cette fonction n'est pas prise en charge par le registre d'utilisateurs LDAP. Il est conseillé de créer une base de données centralisée de registres d'utilisateurs ou un registre LDAP centralisé, afin de permettre à plusieurs postes InterChange Server Express d'utiliser ce référentiel centralisé au lieu de transférer le registre d'utilisateurs sur chaque poste InterChange Server.

1. Cliquez à l'aide du bouton droit de la souris sur le nom du serveur et sélectionnez Exporter > Registre d'utilisateurs. La boîte de dialogue Exportation s'affiche alors. Elle vous permet de préciser le chemin d'accès au fichier.
2. Sélectionnez la destination du fichier à exporter. Ce chemin d'accès doit être valide sur le poste du serveur sur lequel s'exécute InterChange Server.

Gestion des affectations de rôles et d'utilisateurs

Affecter des rôles aux utilisateurs disponibles permet de réduire de façon conséquente les tâches de l'administrateur consistant à affecter des autorisations individuelles aux fonctions principales. Un utilisateur peut être affecté à un grand nombre de rôles, tous réglementés par l'ID de connexion de l'utilisateur. Les utilisateurs affectés à un rôle sont répertoriés dans l'arborescence, sous le rôle correspondant. Pour affecter un rôle à un utilisateur, procédez comme suit :

Procédure d'affectation d'un rôle à un utilisateur

Pour affecter un rôle à un utilisateur, procédez comme suit :

1. Cliquez à l'aide du bouton droit de la souris sur le nom du serveur et sélectionnez Utilisateurs et Rôles.

2. Dans la liste, sélectionnez l'utilisateur auquel vous souhaitez affecter un rôle.
3. Cliquez à l'aide du bouton droit de la souris sur le nom d'utilisateur et sélectionnez Ajout de rôles. La boîte de dialogue Ajout de rôles s'affiche, elle contient la liste des rôles disponibles.
4. Sélectionnez un ou plusieurs rôles à affecter à l'utilisateur.
5. Sélectionnez **OK**.

Procédure de suppression d'un utilisateur affecté à un rôle

Pour supprimer un utilisateur affecté à un rôle, procédez comme suit :

1. Cliquez à l'aide du bouton droit de la souris sur le nom du serveur et sélectionnez Utilisateurs et Rôles.
2. Dans la liste, sélectionnez l'utilisateur auquel vous souhaitez retirer les autorisations liée à ce rôle.
3. Cliquez à l'aide du bouton droit de la souris sur le nom d'utilisateur et sélectionnez Retrait du rôle.
4. A l'invite, sélectionnez **OK**. L'utilisateur est alors retiré de la liste des rôles et toutes les autorisations liées à ce rôle sont supprimées du profil de l'utilisateur.

Gestion des autorisations liées aux règles de sécurité

En tant qu'administrateur, vous pouvez accorder des autorisations aux rôles par défaut dans le cadre de l'option RBAC. Ces règles de sécurité sont répertoriées dans une arborescence, accompagnées des opérations auxquelles chaque rôle peut accéder.

Le tableau 16 répertorie les opérations pouvant être sécurisées sur un serveur.

Tableau 16. Opérations de serveur sécurisées

Composant pouvant être sécurisé	Opérations avec contrôle d'accès
Serveur	<ol style="list-style-type: none"> 1. Démarrage 2. Arrêt 3. Sécurité/Gestion des utilisateurs/Rôles 4. Surveillance 5. Affichage des événements ayant échoué 6. Déploiement 7. Exportation 8. Suppression 9. Compilation 10. Exportation des fichiers de configuration 11. Déploiement des fichiers de configuration
Modèles de collaboration	<ol style="list-style-type: none"> 1. Compilation

Tableau 16. Opérations de serveur sécurisées (suite)

Composant pouvant être sécurisé	Opérations avec contrôle d'accès
Objets de collaboration	<ol style="list-style-type: none"> 1. Démarrage 2. Arrêt 3. Pause 4. Fermeture 5. Exécution (appel AccessFramework) 6. Résolution de l'état transactionnel 7. Soumission des événements ayant échoué 8. Suppression des événements ayant échoué 9. Annulation du flux LLBP
Connecteurs	<ol style="list-style-type: none"> 1. Démarrage 2. Arrêt 3. Pause 4. Fermeture de l'agent 5. Soumission des événements ayant échoué 6. Suppression des événements ayant échoué
Objets métier	
Règles métier	<ol style="list-style-type: none"> 1. Démarrage 2. Arrêt 3. Pause
Mappes	<ol style="list-style-type: none"> 1. Compilation 2. Démarrage 3. Arrêt
Relations	<ol style="list-style-type: none"> 1. Démarrage 2. Arrêt
Test de performances	<ol style="list-style-type: none"> 1. Démarrage 2. Arrêt
Planificateur	
DBConnectionCache	

Gestion des données relatives aux appartenances et aux règles de sécurité

A partir d'un serveur autorisé, les administrateurs peuvent importer les données relatives aux appartenances et aux règles de sécurité pour les associer à la fonction de contrôle d'accès basé sur les rôles (RBAC). De même, ces données d'appartenance et de règles de sécurité peuvent être exportées vers un fichier en vue de leur utilisation sur un serveur complémentaire ou simplement pour être stockées.

Importation des données relatives aux appartenances et aux règles de sécurité

Pour importer les données relatives aux appartenances ou aux règles de sécurité, procédez comme suit :

1. Cliquez à l'aide du bouton droit de la souris sur le nom du serveur et sélectionnez Importation de rôle et de règle de sécurité. La boîte de dialogue Importation s'affiche alors. Elle vous permet de préciser le chemin d'accès au fichier.
2. Sélectionnez le fichier à importer. Si vous importez des données alors que la vue User/Roles Management est active, les modifications ne s'afficheront que lorsque vous aurez fermé puis rouvert cette vue.

Remarque : Vous pouvez également importer des données en utilisant l'option `-xmisp` avec `repos_copy`. Pour plus d'informations sur l'utilisation de `repos_copy`, voir «Utilisation de la commande `repos_copy`», à la page 120.

Exportation des données relatives aux appartenances et aux règles de sécurité

Pour exporter les données relatives aux appartenances ou aux règles de sécurité, procédez comme suit :

1. Cliquez à l'aide du bouton droit de la souris sur le nom du serveur et sélectionnez Exportation de rôle et de règle de sécurité. La boîte de dialogue Exportation s'affiche alors. Elle vous permet de préciser le chemin d'accès au fichier.
2. Sélectionnez la destination du fichier à exporter.

Remarque : Vous pouvez également exporter des données en utilisant l'option `-xmisp` avec `repos_copy`. Pour plus d'informations sur l'utilisation de `repos_copy`, voir «Utilisation de la commande `repos_copy`», à la page 120.

Gestion de la sécurité

En tant qu'administrateur, vous pouvez contrôler l'utilisation des rôles dans la fonction RBAC à l'aide de la fonctionnalité de gestion de la sécurité. InterChange Server Express répertorie les utilisateurs actifs dans un tableau, dans lequel figurent le nom d'utilisateur, l'ID de session et depuis combien de temps chaque utilisateur est connecté au serveur.

Remarque : Il est conseillé d'actualiser régulièrement la liste des utilisateurs afin que les données affichées demeurent exactes. Pour actualiser la liste des utilisateurs, sélectionnez l'option Régénérer du menu contextuel.

Affichage des utilisateurs actifs

Pour afficher les utilisateurs actifs, procédez comme suit :

1. Cliquez à l'aide du bouton droit de la souris sur le nom du serveur et sélectionnez Gestion de la sécurité. Cette option permet d'afficher une boîte de dialogue qui contient tous les utilisateurs actifs répertoriés dans un tableau.

Déconnexion des utilisateurs actifs

Pour déconnecter un utilisateur actif du serveur, procédez comme suit :

1. Pour fermer toutes les sessions d'un utilisateur, cliquez sur l'utilisateur dans la liste des utilisateurs actifs.
2. Pour fermer une session particulière d'un utilisateur, sélectionnez Session de déconnexion.

Chapitre 3. Identification et résolution des incidents sur le système

Le présent chapitre contient des rubriques d'identification et de résolution des incidents permettant de déterminer et de résoudre des scénarios d'incident pouvant se produire dans un système InterChange Server Express. Les rubriques suivantes sont traitées :

«Utilisation des fichiers journaux et des fichiers de trace pour l'identification et la résolution des incidents», à la page 145

«Procédure de contrôle de l'utilisation de la mémoire du serveur», à la page 171

«Gestion des archives d'événements», à la page 173

«Gestion des connexions en cours», à la page 174

«Gestion des échecs», à la page 174

«Gestion des événements ayant échoué», à la page 181

«Résolution des blocages de collaboration», à la page 194

«Gestion d'IBM WebSphere MQ», à la page 197

«Procédure de gestion des pools de connexions à une base de données», à la page 197

«Procédure de gestion des propriétés d'exécution», à la page 198

«Gestion de la fonction ORB», à la page 199

Utilisation des fichiers journaux et des fichiers de trace pour l'identification et la résolution des incidents

La présente section décrit l'utilisation des fichiers journaux et des fichiers de trace pour l'identification et la résolution des incidents. Les rubriques suivantes sont traitées :

«Présentation des fichiers journaux et des fichiers de trace», à la page 145

«Configuration de la notification par courrier électronique des messages de journal», à la page 155

«Configuration de la journalisation et du traçage», à la page 158

«Utilisation du traçage dans Log Viewer», à la page 165

Présentation des fichiers journaux et des fichiers de trace

La *journalisation* permet de communiquer des messages système, des modifications d'état de composant, des échecs et des informations de trace. Les messages générés

par InterChange Server Express, les objets de collaboration et les connecteurs sont envoyés vers la cible que vous avez indiquée lors de l'installation d'InterChange Server Express, par défaut, STDOUT (sortie standard). Les messages générés par les agents de connecteur sont envoyés vers STDOUT, mais peuvent être configurés pour être envoyés vers un fichier journal distinct, dans le répertoire de l'agent.

Remarque : Sous OS/400 et i5/OS, les informations de la sortie standard (STDOUT) sont écrites dans un fichier spoule associé au travail d'InterChange Server Express. Par conséquent, sous OS/400 et i5/OS, la consignation est configurée par défaut pour être envoyée vers un fichier du répertoire /QIBM/UserData/WBIServer44/*Nom_serveur*/log où *Nom_serveur* correspond au nom de l'instance InterChange Server Express (le nom du serveur par défaut est QWBIDFT44).

La messagerie est toujours active et fournit un outil de surveillance précis du système.

Remarque : Si vous configurez l'envoi des messages générés par l'agent de connecteur vers un fichier journal distinct, vous devez indiquer un fichier journal ou un emplacement distinct du fichier journal d'InterChange Server Express.

Vous pouvez configurer la messagerie pour qu'elle envoie les messages vers un fichier journal ou un destinataire de courrier électronique, en plus de la sortie standard. Vous pouvez configurer des fichiers de sauvegarde (archives) pour le fichier journal et déterminer leur taille. Le *traçage*, qui est désactivé par défaut en raison de son impact sur les ressources système, peut être configuré lorsque des incidents se produisent et que des informations détaillées sont nécessaires à l'identification et la résolution des incidents.

Deux outils fournissent une interface utilisateur graphique pour la configuration et la visualisation de la journalisation et du traçage des messages :

- L'outil Modifier la configuration, disponible à partir de System Manager, permet de définir ou modifier la messagerie et le traçage du système pour InterChange Server Express, les collaborations et les objets métier.
- LogViewer permet d'afficher les journaux de messages et de trace et de rechercher l'explication d'un message dans le fichier de messages système.

Remarque : Log Viewer s'exécute uniquement sur les systèmes d'exploitation Windows 2000 et Windows XP. Pour configurer ou visualiser un fichier journal ou un message Linux ou OS/400 et i5/OS à l'aide de Log Viewer, copiez le fichier sur une machine Windows sur laquelle est installé le produit IBM WebSphere InterChange Sever Express ou mappez un lecteur réseau du PC au système OS/400 et i5/OS, puis accédez au fichier journal directement à partir de l'unité mappée.

Remarque : Sous OS/400 et i5/OS, les horodatages des fichiers journaux et des fichiers de trace sont déterminées par la configuration de deux valeurs système, QTIME et QUTCOFFSET, et par la configuration de la propriété user.timezone du fichier SystemDefault.properties, situé dans le répertoire /QIBM/UserData/Java400/. Lorsqu'une valeur est affectée à la propriété user.timezone, par exemple user.timezone=EDT, Java sous OS/400 et i5/OS génère les horodatages en Heure avancée de l'Est (HAE). Si la propriété user.timezone n'est pas définie, Java sous OS/400 et i5/OS génère les horodatages en Temps moyen de

Greenwich (GMT) en utilisant la valeur QTIME et en lui soustrayant celle de QUTCOffset. Par exemple, si QUTCOffset est -04:00 (fuseau horaire de l'Est), Java soustrait -4 de la valeur en cours de QTIME pour obtenir le TMG. Sous OS/400 et i5/OS version 5R3, vous définissez la valeur système QTIMZON et non pas QUTCOffset. Reportez-vous au texte d'aide pour plus d'informations sur les valeurs système sous OS/400 et i5/OS.

Outre l'utilisation de LogViewer pour afficher les journaux, vous pouvez ouvrir un journal dans un éditeur de texte ou créer vos propres outils pour filtrer le fichier journal.

Pour plus d'informations sur la visualisation des messages de journalisation et de traçage à l'aide de LogViewer, voir «Présentation de Log Viewer et du traçage», à la page 165.

Cette section traite des points suivants :

«Messages d'objet de collaboration», à la page 147

«Messages de connecteur», à la page 147

«Formats des messages», à la page 148

«Journaux système», à la page 149

«Gestion des fichiers journaux et des fichiers de trace», à la page 150

Messages d'objet de collaboration

Un objet de collaboration peut générer des messages pour communiquer des informations d'exécution, des avertissements et des erreurs. Par exemple, une collaboration peut consigner ses points de décision et le résultat des opérations.

Lorsqu'InterChange Server Express exécute les objets de collaboration, il écrit ses messages dans son journal. Pour plus d'informations sur la configuration de la journalisation du système, voir «Configuration de la journalisation et du traçage», à la page 158.

En outre, vous pouvez envoyer les messages d'un objet de collaboration par courrier électronique à un ou plusieurs destinataires. Vous pouvez spécifier une liste de destinataires de courrier électronique distincte pour chaque objet de collaboration. Pour plus d'informations sur les règles d'utilisation de la notification par courrier électronique, voir «Configuration de la notification par courrier électronique des messages de journal», à la page 155.

Messages de connecteur

Les messages de connecteur sont envoyés vers le fichier de destination des messages InterChange Server Express. En fonction de votre système d'exploitation, des messages apparaissent de l'une des façons suivantes :

- Sous Linux, un connecteur consigne les messages dans STDOUT par défaut, puis ces messages sont réacheminés vers le fichier `gestionnaire_connecteurs_<nom_connecteur>.log`.
- Sous OS/400 et i5/OS, un connecteur consigne par défaut les messages dans STDOUT (STDOUT constitue un fichier spoulé associé au travail d'InterChange

Server Express), mais vous pouvez le configurer de façon à ce qu'il envoie un fichier journal de destination local vers la destination de journalisation d'InterChange Server Express.

- Sous Windows, un connecteur consigne ses messages dans STDOUT par défaut, mais vous pouvez le configurer pour qu'il envoie un fichier journal de destination local vers la destination de journalisation d'InterChange Server Express.

Pour plus d'informations sur la journalisation des connecteurs, voir «Journaux d'agent de connecteur», à la page 150.

Pour aider à l'identification et la résolution des incidents, un fichier journal temporaire est créé pendant l'amorçage de l'agent de connecteur contenant les métadonnées provenant du contrôleur du connecteur. Les métadonnées sont constituées de spécifications et de propriétés d'objet métier ainsi que de propriétés prises en charge par delta. Le fichier est nommé *nom_connecteur*tmp.log et se trouve dans le répertoire *Rép_Produit\Connectors*.

Formats des messages

Tous les messages sont formatés de manière à être filtrés facilement. Les messages journalisés pour InterChange Server Express et les connecteurs utilisent le même format, décrit dans le tableau 17. Lorsque les objets métier sont configurés pour générer des messages de trace de flux, ils utilisent ces zones et les zones supplémentaires, identifiées par un astérisque dans le tableau 17. Un message fourni à InterChange Server Express est au format suivant et utilise tout ou partie des paramètres suivants :

Horodatage: Nom système: Unité d'exécution: TypeMsg IDMsg: Sous-système: FIID: BO: TexteMsg: BOD:

Tableau 17. Format de message

Variable	Description
<i>Horodatage</i>	Horodatage : date de journalisation au format <i>année/mois/jour et heure</i> .
<i>Système</i>	Type de composant (identificateur du système). Peut être Server, Collaboration, Business Object ou ConnectorAgent.
<i>Unité d'exécution</i>	Nom et ID de l'unité d'exécution
<i>Nom</i>	Nom du composant, par exemple : ClarifyConnector.
<i>TypeMsg</i>	Gravité du message. Voir le tableau 18, à la page 149.
<i>IDMsg</i>	Numéro du message.
<i>Sous-système*</i>	Sous-système du système en cours. Peut être Event Management, Messaging, Repository ou Database Connectivity.
<i>FIID*</i>	ID de déclencheur de flux de l'objet métier.
<i>BO*</i>	Nom de l'objet métier.
<i>TexteMsg</i>	Texte associé au numéro de message.
<i>BOD*</i>	Vidage de l'objet métier. Données contenues dans l'objet métier.

Ci-après un exemple de message pour le serveur : [Horodatage: 2001/06/07 11:01:29.487] [Système: Server] [SS: REPOSITORY] [Unité d'exécution: VBJ ThreadPool Worker (#-1767149274)] [Type: Trace] [Msg: Released session REPOSITORY0]

Le tableau 18, à la page 149 décrit les types de messages d'InterChange Server Express.

Tableau 18. Types de messages

Type	Description
Information	Uniquement pour information. Aucune action n'est nécessaire.
Avertissement	Condition par défaut choisie par InterChange Server Express.
Erreur	Incident grave que vous devez examiner.
Erreur bloquante	Erreur qui interrompt le fonctionnement et doit faire l'objet d'un rapport.
Trace	Informations de traçage pour le niveau de trace spécifié.
Trace des flux	Informations sur le traçage des flux pour les objets métier.
Erreur interne	Incident interne grave que vous devez examiner.
Erreur bloquante interne	Erreur interne qui interrompt le fonctionnement. Cette erreur doit faire l'objet d'un rapport.

Remarque : Si un message dont la gravité est Erreur interne ou Erreur bloquante interne apparaît, notez les circonstances de l'occurrence de l'incident, puis contactez le support technique d'InterChange Server Express.

Journaux système

Journaux d'InterChange Server Express : InterChange Server Express peut consigner les messages vers les destinations suivantes :

- Le fichier journal système par défaut, `InterchangeSystem.log`, que vous pouvez créer dans le répertoire du produit.
- Un fichier journal que vous spécifiez.
- Sous Windows et Linux, la sortie standard (STDOUT).
Les messages STDOUT apparaissent dans la fenêtre d'invite de commande, dans laquelle démarre InterChange Server Express. (Sous Linux, les messages STDOUT sont réacheminés vers le fichier journal `$REP_PRODUIT/logs/ics_manager.log`. Sous Windows, les messages STDOUT apparaissent dans la fenêtre d'invite de commande dans laquelle est lancé InterChange Server.)
- Sous OS/400 et i5/OS, les messages STDOUT constituent un fichier spoulé associé au travail d'InterChange Server Express.

Outre la gestion de la journalisation courante, InterChange Server Express peut envoyer un message électronique à un utilisateur spécifié lorsqu'il génère des messages d'erreur ou d'erreur bloquante.

Par défaut, les messages de trace sont envoyés vers le fichier journal du système. Dans certains cas, ce fichier peut devenir trop volumineux, il est alors recommandé de créer un fichier de trace distinct. Voir «Fichiers de trace», à la page 152 pour connaître les instructions de définition d'un fichier distinct pour les messages de trace.

La rubrique «Configuration de la journalisation et du traçage», à la page 158 décrit comment définir la destination de la journalisation.

Pour indiquer le destinataire d'une notification par courrier électronique, voir «Configuration de la notification par courrier électronique des messages de journal», à la page 155.

La rubrique «Gestion des fichiers journaux et des fichiers de trace», à la page 150 décrit comment éviter que les fichiers journaux ne deviennent trop volumineux.

Journaux d'agent de connecteur : L'agent de connecteur et le contrôleur de connecteur disposent de mécanismes de journalisation distincts. La présente section décrit la journalisation d'un agent de connecteur. Les messages de contrôleur de connecteur sont envoyés vers le journal contenant les messages InterChange Server Express.

Un agent de connecteur consigne ses messages vers une destination locale et peut également envoyer ses messages vers InterChange Server Express pour journalisation. Pour spécifier un nom de fichier journal, éditez la propriété `LogFile` du connecteur (à l'aide de Connector Configurator Express) et insérez le nom du fichier journal que vous souhaitez utiliser.

Pour indiquer un fichier de journalisation et de traçage pour l'agent de connecteur, vous devez spécifier un fichier de configuration local lors du démarrage de l'agent.

Le fichier journal par défaut (situé dans `STDOUT`), contient du texte correspondant aux messages d'erreur et d'information générés par le connecteur. *Nom* est le nom de l'application.

Le tableau 19 décrit les propriétés que vous pouvez éditer pour déterminer où un agent de connecteur consigne ses messages.

Tableau 19. Propriétés des messages de journalisation d'agent de connecteur

Nom de propriété	Description	Type de valeur
<code>LogAtInterchangeEnd</code>	Indique si l'agent de connecteur envoie les messages à InterChange Server Express, outre leur journalisation locale. Sur InterChange Server Express, les messages d'agent de connecteur apparaissent où apparaissent les messages de serveur, en fonction du fichier <code>InterchangeSystem.cfg</code> .	true (envoie les messages vers InterChange Server Express et active la messagerie électronique) ou false (consigne les messages localement uniquement). La valeur par défaut est false.
<code>LogFile</code>	Indique à quel emplacement les messages d'agent de connecteur doivent être écrits sur le système local.	Chemin de fichier ou sortie standard (<code>STDOUT</code>). La valeur par défaut est <code>STDOUT</code> .

Pour plus d'instructions sur la configuration de ces propriétés, voir «Procédure de configuration de la destination de la journalisation d'agent de connecteur», à la page 162.

Gestion des fichiers journaux et des fichiers de trace

Lorsque vous démarrez le système InterChange, un fichier journal est créé s'il n'existe aucun fichier ou le fichier journal est ajouté à la fin du fichier existant. Si la taille du fichier est illimitée, elle augmente en fonction du temps écoulé depuis la dernière gestion et du volume de transactions transitant par le système. Si le fichier journal devient trop volumineux, vous risquez de ne plus pouvoir l'ouvrir ou des ressources système supplémentaires peuvent être nécessaires à une application pour écrire dans ces fichiers.

Vous pouvez définir une taille pour les fichiers journaux du système InterChange Server Express et configurer leur archivage automatique lorsqu'ils atteignent cette taille. Pour plus de sûreté, vous pouvez spécifier un nombre de fichiers archive à

utiliser comme sauvegarde système. Chaque fois que le fichier journal atteint sa taille maximale, le fichier est renommé sous forme de nouveau fichier archive. Le nom du fichier archive est dérivé du nom du fichier journal ou de trace d'origine et contient les lettres suivantes :

Arc nombre

Par exemple, si vous utilisez cinq fichiers archive pour le fichier journal InterchangeSystem.log, la première archive créée est nommée InterchangeSystem_Arc_01.log. Lorsque le nouveau fichier journal est saturé, InterchangeSystem_Arc_01.log est renommé en InterchangeSystem_Arc_02.log et le fichier journal est à nouveau sauvegardé sous InterchangeSystem_Arc_01.log. Ce mécanisme circulaire se poursuit jusqu'à la création de cinq fichiers archive. Si cinq fichiers archive ont été créés, lorsqu'un fichier journal est créé, les fichiers archive existants sont renommés et leurs numéros incrémentés de sorte que le nombre d'archives corresponde au nombre que vous avez configuré ; le fichier le plus ancien, dont le numéro d'archive est 05, est alors supprimé. La figure 51 montre la progression des fichiers utilisant cette configuration.

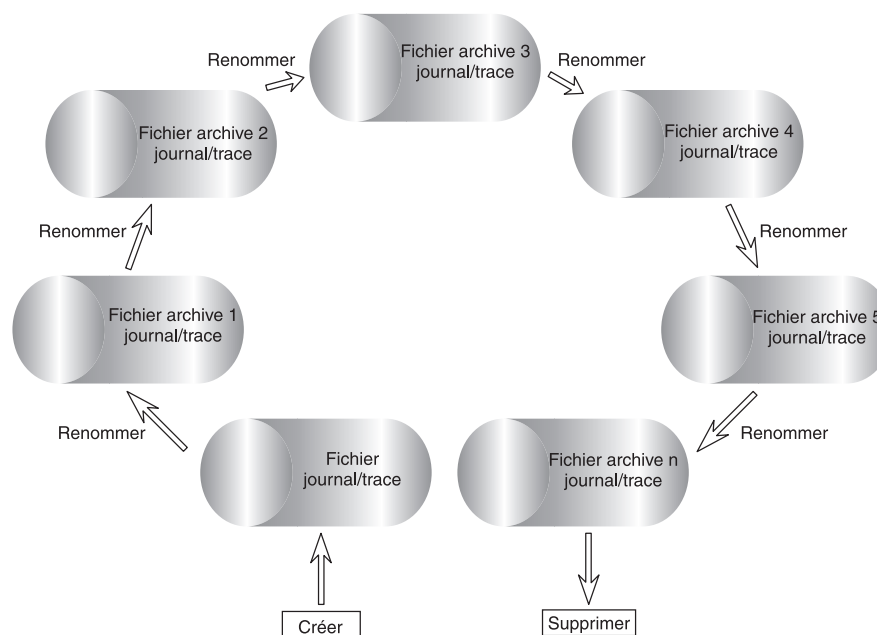

Figure 51. Journalisation d'archivage circulaire

Pour plus de détails, voir les tâches de configuration «Configuration de la journalisation et du traçage», à la page 158.

Si le fichier journal du système est configuré avec une taille illimitée, InterChange Server Express écrit dans le journal jusqu'à ce que le disque sur lequel se trouve le fichier journal se remplisse ; si le disque n'est pas géré, le système renvoie un message d'erreur indiquant que le disque est saturé.

Les données des fichiers suivants doivent être supprimées régulièrement :

- Fichier journal InterChange System. Contient un enregistrement de toutes les interactions des différents composants système avec InterChange Server Express. L'outil Modifier la configuration vous permet d'indiquer le nom et la taille de ce fichier ainsi qu'un nombre de fichiers archive pour sauvegarder automatiquement des versions de ce fichier lorsqu'il dépasse la taille spécifiée.

Pour plus d'informations sur les tâches, voir «Procédure de configuration des destinations de journalisation et de traçage d'InterChange Server Express», à la page 159.

- Fichier journal de connecteur. Contient les flux au niveau de l'API qui ont été exécutés par le connecteur. Certaines applications ne prennent pas en charge ces fichiers.
- Fichier journal d'erreurs de connecteur. Contient les messages d'erreur renvoyés par le connecteur. Certaines applications ne prennent pas en charge ces fichiers.

Outre les fichiers journaux ci-avant, d'autres fichiers journaux, spécifiques de chaque application, sont disponibles. La plupart des fichiers sont créés en phase d'exécution s'ils n'ont pas déjà été créés. Les nouvelles informations sont ajoutées aux fichiers existants. Vous devez arrêter tout composant fournissant des informations de journalisation aux fichiers avant de procéder à une sauvegarde.

Vous pouvez utiliser la procédure de gestion de fichiers de votre choix, mais la gestion régulière de fichiers journaux suivante est recommandée :

- Renommez les fichiers en ajoutant une date à la fin du nom de fichier.
- Déplacez les fichiers vers un répertoire d'archive.

Fichiers de trace

Pour identifier un incident, vous pouvez activer le traçage. Les *messages de trace* vous aident à surveiller les actions exécutées dans les composants du système InterChange Server Express. Les *niveaux de trace* définissent la quantité de détails écrits dans le fichier de trace. Plus le niveau de trace est élevé, plus la trace est détaillée. Le traçage se distingue de la journalisation par les points suivants :

- La journalisation a toujours lieu alors que le traçage peut être activé et désactivé, selon les besoins.
- Le traçage contient des informations plus détaillées que la journalisation sur l'état des composants et les actions qu'ils effectuent.
- Les paramètres de journalisation et de traçage sont conservés après les réamorçages.

Par défaut, le traçage est désactivé car il produit des messages plus détaillés que nécessaire. Vous pouvez activer et désactiver le traçage selon vos besoins lorsqu'InterChange Server Express s'exécute.

Services de traçage d'InterChange Server Express : Les services de traçage d'InterChange Server Express sont initialement définis dans des paramètres du fichier de configuration pour InterChange Server Express (par défaut, il s'agit du fichier `InterchangeSystem.cfg` qui se trouve dans le premier répertoire du produit). Pour plus de détails sur ces paramètres, consultez le guide d'installation de WebSphere Business Integration Server Express pour Windows, pour Linux ou pour OS/400 et i5/OS. Vous pouvez mettre à jour la définition de ces paramètres dans l'outil Modifier la configuration de System Manager, comme décrit dans «Procédure de configuration des niveaux de traçage pour InterChange Server Express, les objets métier et les collaborations», à la page 162.

Traçage d'objets de collaboration : Vous pouvez tracer l'exécution d'un objet de collaboration. Le traçage écrit des messages détaillés sur l'exécution de l'objet de collaboration vers le journal cible précisé dans le fichier `InterchangeSystem.cfg`. Le traçage des collaborations est une fonction persistante. Vous pouvez définir deux niveaux de trace pour les collaborations, le niveau système et le niveau collaboration.

Le traçage de niveau système renvoie des informations d'exécution pour la collaboration. Par exemple, pour tracer les modifications d'état de la collaboration, définissez le niveau de trace du système par 3.

Vous pouvez définir le traçage d'un objet de collaboration par l'un des niveaux suivants :

Tableau 20. Niveaux de traçage des objets de collaboration

Niveau de trace	Description
1	Trace la réception d'objets métier provenant des connecteurs et le démarrage des scénarios appropriés.
2	Imprime les messages du niveau 1. En outre, trace le début et la fin de chaque scénario et fait état de l'exécution en aval et de l'annulation.
3	Imprime les messages des niveaux 1 et 2. En outre, trace l'exécution de chaque bloc de décisions ou action du scénario.
4	Imprime les messages des niveaux 1 à 3. En outre, trace l'envoi et la réception de chaque objet métier pour chaque scénario.
5	Imprime les messages des niveaux 1 à 4. En outre, trace l'envoi et la réception de chaque objet métier pour chaque scénario et imprime la valeur de chaque attribut de l'objet métier.

Pour plus d'instructions de configuration, voir «Procédure de configuration des niveaux de traçage pour InterChange Server Express, les objets métier et les collaborations», à la page 162.

Traçage de connecteurs : Un connecteur contient deux composants, le contrôleur de connecteur et l'agent de connecteur. Les deux composants peuvent se trouver à différents emplacements sur le réseau et sont tracés différemment.

Vous pouvez définir le traçage d'un agent et d'un contrôleur de connecteur par l'un des niveaux suivants :

Tableau 21. Niveaux de traçage d'agent et de contrôleur de connecteur

Niveau de trace	Description
1	Trace l'initialisation ainsi que l'envoi et la réception d'objets métier.
2	Imprime les messages du niveau 1. En outre, fournit plus de détails que le niveau 1 pour les mêmes types d'événements.
3	Imprime les messages des niveaux 1 et 2. En outre, trace l'échange de messages entre l'agent de connecteur et le pilote de messagerie.
4	Imprime les messages des niveaux 1 à 3. En outre, trace l'envoi d'objets métier entre les niveaux internes du connecteur.
5	Imprime les messages pour les niveaux 1 à 4. En outre, trace l'envoi de messages d'administration entre les niveaux internes du connecteur.

Un niveau de traçage nouveau ou modifié entre en vigueur immédiatement.

Pour indiquer un fichier de journalisation et de traçage pour l'agent de connecteur, vous devez spécifier un fichier de configuration local lors du démarrage de l'agent.

Pour plus d'instructions de configuration, voir «Procédure de configuration du traçage de connecteur», à la page 164.

Traçage de mappes : Vous pouvez utiliser System Manager pour définir le traçage des mappes. Le traçage des mappes permet le débogage et le suivi des messages d'information et d'erreur créés par la mappe. Par défaut, le traçage des mappes est désactivé.

Pour plus d'informations sur le traçage des mappes, voir *Map Development Guide*. Pour des instructions de configuration, voir «Procédure de configuration du traçage de mappe», à la page 164.

Traçage d'objets métier (traçage des flux) : La journalisation des traces d'objets métier permet de suivre la progression d'objets métier, d'un point de traitement à un autre, en fonction de messages de notification générés à chaque point. Par exemple, dans un traçage de niveau 2, lorsqu'un objet métier arrive à une collaboration pour traitement, un message de trace est consigné.

Le tableau 22 décrit les niveaux configurables associés au traçage d'objets métier :

Tableau 22. Niveaux de traçage des objets métier

Niveau de trace	Description
0	Aucun traçage.
1	Etat de l'événement (Réussi ou Echec) et informations d'identité de l'événement.
2	Traçage d'événements minimal. Informations sur le moment où un objet métier entre dans un système ou le quitte ; les systèmes peuvent être des connecteurs, des mappes, des relations et des collaborations. Inclut les informations de niveau 1.
3	Fournit un traçage d'événements de niveau 2 et un vidage d'objet métier à l'entrée et à la sortie des systèmes. Impact sur les performances système.
4	Traçage détaillé. Fournit le traçage des composants système comme les connecteurs, les mappes, les relations et les collaborations, et mappe ces traces sur le traçage d'événements de niveau 3. Ce niveau de traçage affecte les performances du système.

Pour plus d'instructions de configuration, voir «Procédure de configuration des niveaux de traçage pour InterChange Server Express, les objets métier et les collaborations», à la page 162.

Traçage des passerelles Web : Le traçage des passerelles Web est disponible à deux niveaux, minimal et maximal. Ce type de traçage vous permet de visualiser les informations indiquant si le traitement des communications est correctement effectué sur la passerelle. Le niveau de trace de la passerelle est défini dans l'outil Gateway Configuration Tool. Pour plus d'instructions, voir le *Guide d'implémentation du système*.

Le tableau 23 décrit les niveaux configurables associés au traçage des passerelles :

Tableau 23. Niveaux de traçage des passerelles

Niveau de trace	Description
0	Aucun traçage.
1	Traçage minimal (demandes de liaisons, ouvertures de sockets, etc.).
5	Traçage maximal (requêtes HTTP/HTTPS, y compris tous les en-têtes).

Configuration de la notification par courrier électronique des messages de journal

Les messages d'erreur et d'erreur bloquante, consignés dans le journal d'InterChange Server Express, peuvent également être envoyés à l'administrateur système d'InterChange Server Express ou à tout autre destinataire, par courrier électronique. Par défaut, InterChange Server Express est configuré pour envoyer des notifications par courrier électronique à l'aide de JavaMail, mais vous pouvez configurer le serveur pour envoyer des notifications par courrier électronique à l'aide d'e-Mail Connector. Pour connaître les instructions de configuration de la notification par courrier électronique à l'aide d'e-Mail Connector, voir «Procédure de configuration de la notification par courrier électronique au niveau du système».

Remarque : Si vous souhaitez configurer la notification par courrier électronique sur des collaborations, vous devez utiliser e-Mail Connector.

Vous pouvez configurer les composants suivants pour l'envoi de messages d'erreur et d'erreur bloquante à un destinataire de courrier électronique :

- InterChange Server Express
- Objets de collaboration
- Connecteurs

Vous pouvez configurer la notification par courrier électronique au niveau du système (défini dans le fichier `InterchangeSystem.cfg`), au niveau de l'objet de collaboration (défini en tant que propriété d'objet de collaboration) ou au niveau du connecteur (défini en tant que propriété de connecteur). Si vous configurez la notification par courrier électronique au niveau du système, cette configuration s'applique à tous les objets de collaboration ou connecteurs du système. Si vous configurez la notification par courrier électronique au niveau de l'objet de collaboration ou du connecteur, la configuration s'applique uniquement au composant spécifique et prévaut sur la configuration au niveau du système.

La notification par courrier électronique dans le système InterChange Server Express prend en charge les messages électroniques du protocole SMTP (Simple Mail Transport Protocol), la valeur du destinataire du courrier électronique dans le fichier `InterchangeSystem.cfg` et les adresses électroniques de collaboration doivent donc être des adresses Internet standard.

Une entrée d'adresse électronique valide peut être une ou plusieurs adresses Internet complètes, séparées par des virgules. Par exemple, une entrée correcte pour deux destinataires est :

```
JohnDoe@entreprise.com,FredSmith@entreprise.com
```

Vous ne pouvez pas utiliser d'alias d'adresses personnels, tels qu'un alias défini dans un carnet d'adresses personnel. Toutefois, une adresse valide peut être un alias défini dans un serveur de messagerie, comme `Eng@entreprise.com`. Dans ce cas, le serveur de messagerie décode l'alias et envoie le courrier électronique à tous les membres de l'alias. Par exemple, un alias décodé peut être `personnel@une_entreprise.com`, `personne2@une_autre_entreprise.com`, etc.

Procédure de configuration de la notification par courrier électronique au niveau du système

Pour configurer la notification par courrier électronique au niveau du système, appliquez la procédure suivante :

1. Ouvrez System Manager.
2. Dans la vue Gestion de composant InterChange Server, cliquez, à l'aide du bouton droit de la souris, sur le serveur, puis cliquez sur **Modifier la configuration**.
L'outil d'édition s'ouvre, dans lequel vous pouvez éditer le fichier InterchangeSystem.cfg.
3. Cliquez sur l'onglet **Messagerie électronique**.
Une boîte de dialogue apparaît vous permettant de saisir les paramètres nécessaires à la configuration de la notification par courrier électronique au niveau du système (voir figure 52).

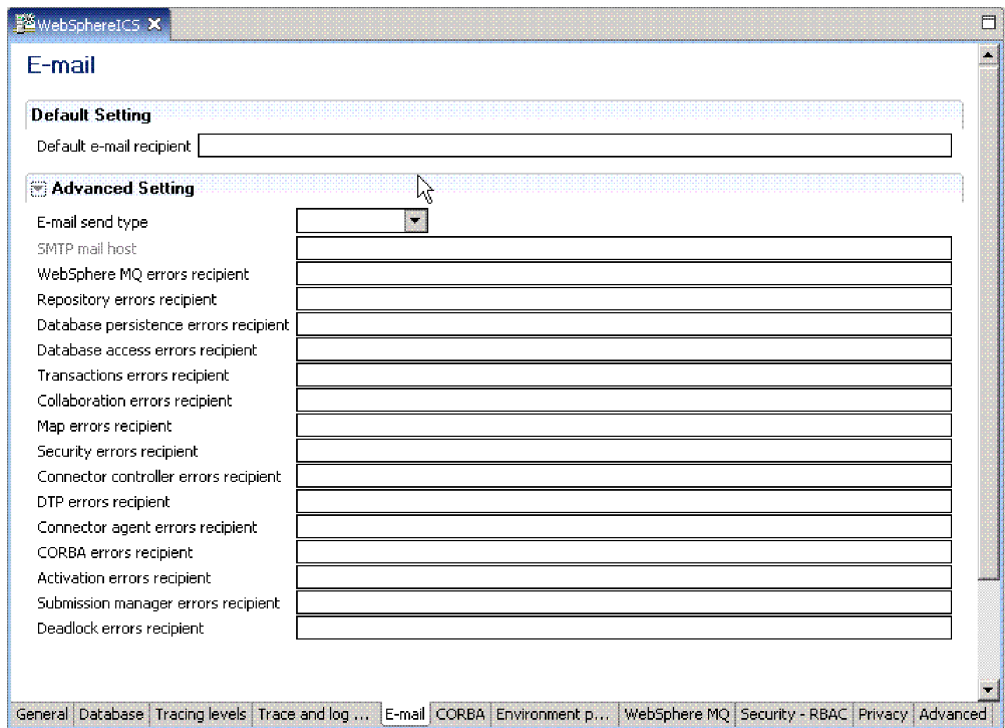

Figure 52. Modifier la configuration, onglet Messagerie électronique

4. Sélectionnez un type de courrier électronique dans la liste **Type d'envoi de courrier électronique** :
 - Sélectionnez **Messagerie Java** si vous n'envisagez pas de configurer des collaborations pour la notification par courrier électronique. Une zone **Hôte de messagerie SMTP** apparaît au début de la liste des sous-systèmes. Entrez le nom d'hôte du serveur de messagerie SMTP.

Remarque : Vérifiez que vous utilisez la combinaison majuscules/minuscules correcte car cette zone est sensible à la casse.

 - Sélectionnez **Messagerie de connecteur** si vous envisagez de configurer des collaborations pour la notification par courrier électronique. Si vous utilisez ce type de messagerie électronique, vous devez installer e-Mail Connector, puis configurer e-Mail Connector et e-Mail Business Object. Pour obtenir les instructions d'installation d'e-Mail Connector, consultez le guide d'installation de WebSphere Business Integration Server Express pour

Windows, pour Linux ou pour OS/400 et i5/OS. Pour connaître les instructions de configuration d'e-Mail Connector et e-Mail Business Object, voir les étapes 7 et 8.

5. Entrez au moins une adresse électronique correcte dans chaque zone de sous-système. L'adresse doit être conforme au protocole SMTP.
6. Dans System Manager, cliquez sur **Fichier > SauvegarderNom_Serveur**. Les informations de notification par courrier électronique au niveau du système que vous avez entrées sont sauvegardées dans le fichier InterchangeSystem.cfg.
7. Etape supplémentaire si vous avez configuré **Messagerie de connecteur** :
Configurez l'objet métier EmailNotification afin qu'il conserve l'adresse électronique de la personne qui reçoit le courrier électronique, si le destinataire de ce courrier n'est pas joignable. Par mesure de sécurité, il doit s'agir de l'administrateur de la messagerie et non pas de l'administrateur système d'InterChange Server Express, afin d'assurer que le courrier est délivré si l'administrateur système d'InterChange Server Express n'est pas joignable.
Procédez comme suit :
 - Dans System Manager, cliquez, à l'aide du bouton droit de la souris, sur l'objet métier EmailNotification, puis cliquez sur **Modifier la définition**. La fenêtre EmailNotification Business Object Designer Express apparaît.
 - Sur l'onglet **Attributs**, entrez l'adresse électronique de réponse dans la colonne **Par défaut** de l'attribut FromAddress.
 - Cliquez sur **Fichier > Sauvegarder**.
 - Fermez Business Object Designer Express.
8. Etape supplémentaire si vous avez configuré **Messagerie de connecteur** :
Configurez e-Mail Connector.
Procédez comme suit :
 - Dans System Manager, cliquez deux fois sur l'objet EmailConnector. La fenêtre Connector Configurator Express apparaît.
 - Dans l'onglet **Propriétés spécifiques au connecteur**, cliquez deux fois sur la cellule **Valeur** pour la propriété SMTP_MailHost, puis entrez le nom de l'hôte SMTP (Simple Mail Transport Protocol) dans la zone de texte.
 - Cliquez sur **Fichier > Sauvegarder > Dans le projet**.
 - Fermez Connector Configurator Express.

Procédure de configuration de la notification par courrier électronique au niveau des objets de collaboration

Pour définir une adresse électronique de réception de messages pour une collaboration, appliquez la procédure suivante :

1. Dans System Manager, accédez à la vue Gestion de composant InterChange Server, cliquez, à l'aide du bouton droit de la souris, sur l'objet de collaboration pour lequel vous souhaitez configurer la notification par courrier électronique et cliquez sur **Propriétés**.
La boîte de dialogue Propriétés apparaît.
2. Dans l'onglet **Propriétés générales de collaboration**, entrez une adresse électronique correcte dans la zone **Adresse de notification par courrier électronique**. L'adresse doit être conforme au protocole SMTP.
3. Cliquez sur **OK** pour sauvegarder vos modifications et fermer la fenêtre.
4. Redémarrez la collaboration pour appliquer les modifications.

Procédure de configuration de la notification par courrier électronique au niveau des connecteurs

Vous pouvez configurer la notification par courrier électronique pour un connecteur spécifique, toutefois les paramètres de configuration définis au niveau de l'objet de collaboration prévalent sur ceux définis au niveau du système.

Pour configurer la notification par courrier électronique pour un connecteur spécifique, appliquez la procédure suivante :

1. Dans System Manager, cliquez, à l'aide du bouton droit de la souris, sur le connecteur pour lequel vous souhaitez configurer la notification par courrier électronique et cliquez sur **Modifiez la définition**.
La fenêtre Connector Configurator Express apparaît.
2. Dans l'onglet **Propriétés standard**, sélectionnez true dans la zone **Valeur** de la propriété LogAtInterchangeEnd. Cette valeur active l'envoi par messagerie électronique des messages du connecteur vers le journal d'InterChange Server Express.
3. Cliquez sur **Fichier > Sauvegarder > Dans le projet**.
4. Fermez la fenêtre Connector Configurator Express.
5. Redémarrez le connecteur pour appliquer la modification.

Configuration de la journalisation et du traçage

Cette section décrit le mode de définition de la journalisation et du traçage des messages. Vous pouvez définir ces paramètres à l'aide de l'option Modifier la configuration dans System Manager et les éditer manuellement dans le fichier InterchangeSystem.cfg. Les tâches suivantes sont décrites :

«Procédure d'ouverture de l'outil Modifier la configuration», à la page 158

«Procédure de configuration des destinations de journalisation et de traçage d'InterChange Server Express», à la page 159

«Procédure de configuration d'autres paramètres de journalisation et de traçage d'InterChange Server Express», à la page 161

«Procédure de configuration de la destination de la journalisation d'agent de connecteur», à la page 162

«Procédure de configuration des niveaux de traçage pour InterChange Server Express, les objets métier et les collaborations», à la page 162

«Procédure de configuration du niveau de trace des objets de collaboration», à la page 164

«Procédure de configuration du traçage de connecteur», à la page 164

«Procédure de configuration du traçage de mappage», à la page 164

Procédure d'ouverture de l'outil Modifier la configuration

Pour que vous puissiez utiliser l'outil Modifier la configuration, InterChange Server Express doit être en cours d'exécution et à l'état Connecté. L'outil Modifier la configuration peut gérer un seul système InterChange Server Express par session.

Pour ouvrir l'outil Modifier la configuration, appliquez la procédure suivante :

1. Ouvrez System Manager.
2. A l'aide du bouton droit de la souris, cliquez sur une instance de serveur dans la vue Gestion de composant InterChange Server, puis cliquez sur **Modifier la configuration**. L'outil Modifier la configuration s'ouvre vous permettant d'éditer le fichier InterchangeServer.cfg.

Procédure de configuration des destinations de journalisation et de traçage d'InterChange Server Express

Lorsque vous configurez ces paramètres, tenez compte des informations suivantes, relatives à STDOUT :

Linux

Si vous définissez la journalisation et le traçage vers STDOUT, les messages sont automatiquement réacheminés vers `$REP_PRODUIT/logs/ics_manager.log`.

i5/OS

Si vous définissez la journalisation et le traçage vers STDOUT, les messages sont écrits dans un fichier spoulé associé au travail InterChange Server.

Windows

Si vous envisagez d'exécuter InterChange Server en tant que service, vous devez diriger le résultat de la journalisation et du traçage vers des fichiers. L'envoi de la sortie de la journalisation et du traçage vers STDOUT évite qu'InterChange Server ne soit configuré en tant que service Windows.

Pour configurer la destination de la journalisation et du traçage des messages d'InterChange Server Express, appliquez la procédure suivante :

1. Dans l'outil Modifier la configuration, cliquez sur l'onglet **Fichiers Trace/Journal**.

La fenêtre de configuration de la journalisation et du traçage apparaît (voir figure 53).

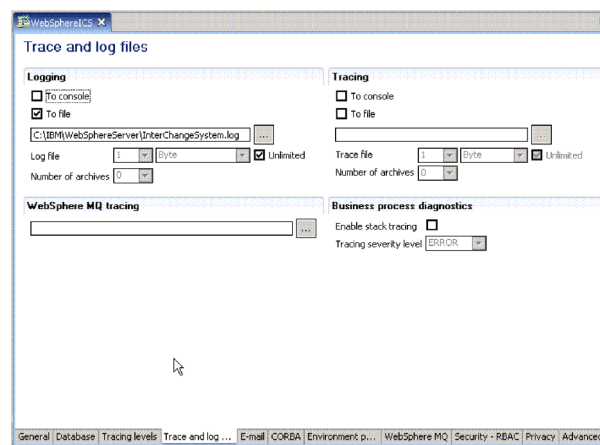

Figure 53. Outil Modifier la configuration, onglet Fichiers Trace/Journal

2. Sous **Journalisation**, sélectionnez la destination de la journalisation du système. Vous pouvez vous connecter à la console système et à un fichier journal, mais utilisez cette option uniquement pour le débogage et uniquement sur les systèmes de développement. Procédez comme suit :

- Pour vous connecter à la console système (sortie standard), qui est l'option par défaut, cochez la case **A la console** (STDOUT). Pour désactiver la destination de la journalisation sur la console, décochez la case **A la console** (STDOUT).

Remarque : Si vous envisagez d'exécuter InterChange Server Express en tant que service, vous devez diriger le résultat de la journalisation et du traçage vers des fichiers. L'envoi de la sortie de la journalisation et du traçage vers STDOUT évite de configurer InterChange Server en tant que service Windows.

Lorsque vous exécutez InterChange Server Express sous OS/400 et sous OS/400 et i5/OS, la journalisation dans STDOUT crée un fichier spoulé associé au travail d'InterChange Server. Vous ne pourrez pas le visualiser à l'aide du navigateur du fichier journal. Il est conseillé de diriger la journalisation vers un fichier.

- Pour consigner la sortie dans un fichier, cochez la case **Dans le fichier**, sélectionnez l'un des deux types dans le nom de chemin complet du fichier ou cliquez sur le bouton Parcourir pour localiser le fichier journal.
- Si vous sélectionnez un fichier journal, vous pouvez définir la taille du fichier en Mo (ou conserver la valeur par défaut, Illimité(e)) et le nombre de fichiers archive à créer. Pour plus d'informations sur les archives, voir «Gestion des archives d'événements», à la page 173.

3. Sous **Trace**, sélectionnez la destination de la trace du système. Procédez comme suit :

- Pour vous connecter à la console système (sortie standard), cochez la case **A la console** (STDOUT). Pour désactiver la destination du traçage sur la console, décochez cette case.

Si vous choisissez de consigner les messages vers STDOUT, ces derniers apparaissent de l'une des deux façons suivantes :

Linux

Si vous définissez la journalisation et le traçage vers STDOUT, les messages sont automatiquement réacheminés vers `$REP_PRODUIT/logs/ics_manager.log`.

Windows

STDOUT apparaît dans la fenêtre d'invite de commande, dans laquelle démarre InterChange Server Express.

- Pour consigner la sortie dans un fichier, cochez la case **Dans le fichier** et entrez le nom de chemin complet du fichier ou cliquez sur le bouton Parcourir pour localiser le fichier de trace.
- Si vous sélectionnez un fichier de trace, définissez la taille du fichier en Mo (ou conservez la valeur par défaut, **Illimité(e)**) et le nombre de fichiers archive à créer. Pour plus d'informations sur les archives, voir «Gestion des archives d'événements», à la page 173.

4. Pour configurer le traçage d'IBM WebSphere MQ, acceptez le nom de chemin par défaut du fichier ou cliquez sur le bouton Parcourir pour localiser le fichier journal.
5. Sélectionnez **Fichier > Sauvegarder** ou cliquez sur **Ctrl+S** pour enregistrer les modifications et fermer la fenêtre.

Vos modifications prennent effet immédiatement et si un fichier journal est déjà configuré, ce dernier est sauvegardé et horodaté et le fichier créé adopte la configuration que vous venez de définir.

Procédure de configuration du traçage de pile

Lorsque le traçage de pile InterChange Server Express est activé, les informations de trace de pile sont imprimées dans le fichier journal d'InterChange Server Express. Cette fonction est utile pour l'identification et la résolution des incidents sur une nouvelle installation du système.

Pour configurer la fonction de traçage de pile, appliquez la procédure suivante :

1. Ouvrez l'outil Modifier la configuration (voir «Procédure d'ouverture de l'outil Modifier la configuration», à la page 158).
2. Cliquez sur l'onglet **Fichiers Trace/Journal**.
3. Cochez la case **Activer la fonction de trace de la pile**. Lorsque vous activez cette fonction, la liste **Niveau de gravité de la fonction de trace** est accessible.
4. Dans cette liste, sélectionnez le niveau de gravité selon lequel vous souhaitez imprimer le traçage de la pile. Les options sont les suivantes : **INFO**, **AVERTISSEMENT**, **ERREUR** et **BLOQUANT**. Lorsque la trace de pile est imprimée dans le fichier journal, le niveau que vous avez sélectionné ainsi que tous les niveaux supérieurs sont indiqués. Par exemple, si vous sélectionnez **ERREUR**, les messages de niveau **ERREUR** et **BLOQUANT** sont imprimés dans le fichier journal.

Procédure de configuration d'autres paramètres de journalisation et de traçage d'InterChange Server Express

Pour définir la taille et le nombre de fichiers archive des fichiers journaux et des fichiers de trace, appliquez la procédure suivante :

1. Ouvrez l'outil Modifier la configuration (voir «Procédure d'ouverture de l'outil Modifier la configuration», à la page 158).
2. Cliquez sur l'onglet **Fichiers Trace/Journal**.
3. Pour limiter la taille du fichier journal, cochez les cases **Dans le fichier et Illimité(e)**, sélectionnez un nombre pour définir la taille maximale du fichier journal, dans la liste **Fichier journal**, puis sélectionnez **Octet**, **Ko** (kilooctet), **Mo** (mégaoctet) ou **Go** (gigaoctet).
4. Pour limiter la taille du fichier de trace, cochez les cases **Dans le fichier et Illimité(e)**, sélectionnez un nombre pour définir la taille maximale du fichier de trace, dans la liste **Fichier de trace**, puis sélectionnez **Octet**, **Ko** (kilooctet), **Mo** (mégaoctet) ou **Go** (gigaoctet).
5. Pour définir le nombre d'archives de fichier journal ou de trace, sélectionnez un nombre dans la liste **Nombre d'archives**, sous la section **Journalisation** ou **Trace**.
6. Arrêtez et redémarrez InterChange Server Express.

Procédure de configuration de la destination de la journalisation d'agent de connecteur

Les deux composants de connecteur disposent de mécanismes de journalisation distincts. La journalisation du contrôleur de connecteur est envoyée vers le fichier `InterchangeServer.log`. Cette section décrit la configuration du nom et de l'emplacement d'un fichier journal d'agent de connecteur.

Pour des informations de fond sur la journalisation d'agent de connecteur, voir «Journaux d'agent de connecteur», à la page 150.

Vous pouvez définir la destination de la journalisation d'agent de connecteur à l'aide de l'une des méthodes suivantes :

- Si vous installez Remote Agent, vous pouvez configurer la destination de la journalisation pendant l'installation. Pour plus d'informations sur l'installation de Remote Agent, voir le *Guide d'implémentation du système*.
- Si vous n'utilisez pas Remote Agent, vous pouvez configurer la destination de la journalisation d'agent de connecteur à l'aide de Connector Configurator Express. Cette opération est possible uniquement sur un poste équipé de Windows 2000.

Pour configurer la destination de la journalisation d'agent de connecteur à l'aide de Connector Configurator Express, appliquez la procédure suivante :

1. Connectez-vous à un serveur.
2. Dans System Manager, cliquez à l'aide du bouton droit de la souris sur un objet de connecteur, puis sélectionnez **Modifier la définition**. La fenêtre Connector Configurator Express apparaît.
3. Cliquez sur l'onglet **Propriétés standard**.
4. Sélectionnez l'une des valeurs de propriété de journalisation (voir tableau 19, à la page 150 pour une explication de ces valeurs) et cliquez sur **Modifier**.
5. Entrez la nouvelle valeur dans la zone **Valeur**, puis cliquez sur **OK**.
Par exemple, modifiez la valeur `LogAtInterchangeEnd` en `true` pour envoyer des messages au journal `InterChange Server Express`. Si `InterChange Server Express` est configuré pour envoyer un courrier électronique lorsque des messages d'erreur et d'erreur bloquante sont consignés, le courrier électronique est également envoyé pour les messages d'agent de connecteur.
6. Répétez les étapes 3 et 4 pour modifier l'autre valeur de propriété de journalisation, si nécessaire.
Par exemple, pour envoyer des messages d'agent de connecteur vers un fichier de messages et non vers la sortie par défaut `STDOUT`, entrez le nom de chemin complet du fichier dans la zone **Valeur**.
7. Redémarrez le connecteur pour appliquer les modifications.

Remarque : Pour indiquer un fichier de journalisation et de traçage pour l'agent de connecteur, vous devez spécifier un fichier de configuration local lors du démarrage de l'agent.

Procédure de configuration des niveaux de traçage pour InterChange Server Express, les objets métier et les collaborations

Pour configurer le traçage, appliquez la procédure suivante :

1. Ouvrez l'outil Modifier la configuration (voir «Procédure d'ouverture de l'outil Modifier la configuration», à la page 158).
2. Cliquez sur l'onglet **Niveaux de traçage** (voir figure 54, à la page 163).

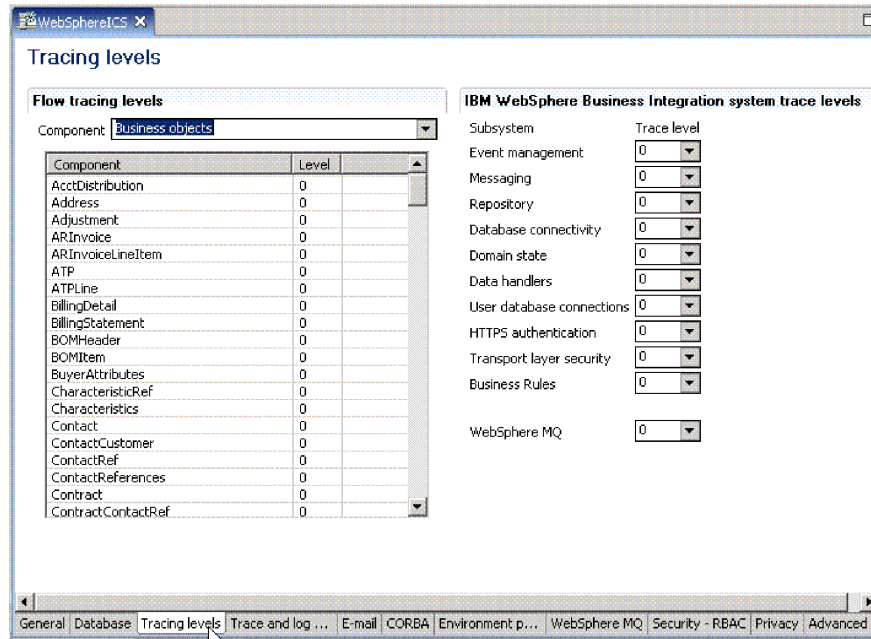

Figure 54. Outil Modifier la configuration, onglet Niveaux de traçage

3. Pour configurer le traçage d'un sous-système, sous **Niveaux de trace système d'IBM WebSphere Business Integration**, sélectionnez un **Niveau de trace** pour les sous-systèmes que vous souhaitez configurer.

La définition de ces niveaux de trace met à jour les paramètres dans le fichier InterchangeSystem.cfg. Pour plus de détails sur les informations générées aux différents niveaux de trace, consultez le guide d'installation de WebSphere Business Integration Server Express installation guide pour Windows, pour Linux, pour OS/400 ou pour OS/400 et i5/OS.

4. Pour configurer le traçage de collaborations, appliquez la procédure suivante :
 - Sous **Niveaux de trace de flux**, sélectionnez **Collaborations** dans la liste **Composant**. Les noms des collaborations configurées pour le système apparaissent dans le tableau.
 - Pour chaque composant, sélectionnez un niveau de traçage dans la colonne **Niveau**.
Pour une description des niveaux de trace de collaborations, voir «Traçage d'objets de collaboration», à la page 152.
5. Pour configurer le traçage d'objets métier, procédez comme suit :
 - Sous **Niveaux de trace de flux**, sélectionnez **Objets métier** dans la liste **Composant**. Les noms des objets métier configurés pour le système apparaissent dans le tableau.
 - Pour chaque composant, sélectionnez un niveau de traçage dans la colonne **Niveau**.
6. Sélectionnez **Fichier > Sauvegarder** ou cliquez sur **Ctrl+S** pour enregistrer les modifications et fermer la fenêtre.

Les niveaux de trace pour les sous-systèmes, les objets métier et les collaborations prennent effet immédiatement.

Procédure de configuration du niveau de trace des objets de collaboration

La présente section décrit l'une des deux méthodes permettant de configurer les niveaux de trace d'objets de collaboration. La seconde méthode est décrite dans «Procédure de configuration des niveaux de traçage pour InterChange Server Express, les objets métier et les collaborations», à la page 162.

Pour configurer le niveau de trace d'un objet de collaboration, appliquez la procédure suivante :

1. Dans System Manager, accédez à la vue Gestion de composant InterChange Server, cliquez, à l'aide du bouton droit de la souris, sur l'objet de collaboration, puis cliquez sur **Propriétés**. La boîte de dialogue Propriétés apparaît.
2. Effectuez l'une des opérations suivantes dans l'onglet Propriétés générales de collaboration :
 - Si vous souhaitez configurer le niveau de trace sur le système en phase d'exécution pour un objet de collaboration, sélectionnez une valeur **Niveau de trace système**, puis cliquez sur **OK**. Le traçage de l'objet de collaboration renvoie des messages internes à la collaboration. Pour une description des niveaux de trace d'objet de collaboration, voir «Traçage d'objets de collaboration», à la page 152.
 - Si vous souhaitez configurer le traçage d'objet de collaboration, sélectionnez une valeur dans la liste **Niveau de trace de collaboration**, puis cliquez sur **OK**.

Un objet de collaboration démarre le traçage dès que son niveau de traçage est modifié.

Procédure de configuration du traçage de connecteur

Pour configurer le traçage de connecteur, appliquez la procédure suivante :

1. Dans System Manager, cliquez à l'aide du bouton droit de la souris sur un objet de connecteur, puis sélectionnez **Modifier la définition**. La fenêtre Connector Configurator Express apparaît.
2. Procédez de l'une des façons suivantes :
 - Pour définir le niveau de traçage d'un contrôleur de connecteur, dans l'onglet Propriétés standard, cliquez sur la zone **Valeur** de la propriété **ControllerTraceLevel**, puis définissez le niveau de traçage du contrôleur.
 - Pour définir le niveau de traçage d'un agent de connecteur, dans l'onglet Propriétés standard, cliquez sur la zone **Valeur** de la propriété **AgentTraceLevel**, puis définissez le niveau de traçage de l'agent.
3. Cliquez sur **Fichier > Sauvegarder > Dans le projet**.
4. Fermez Connector Configurator Express.

Les modifications de ces propriétés prennent effet immédiatement. Les messages de trace des contrôleurs de connecteur apparaissent à l'emplacement où InterChange Server Express envoie ses messages de trace et les messages de trace des agents de connecteur apparaissent à l'emplacement où l'agent de connecteur consigne des messages.

Remarque : Pour indiquer un fichier de journalisation et de traçage pour l'agent de connecteur, vous devez spécifier un fichier de configuration local lors du démarrage de l'agent.

Procédure de configuration du traçage de mappe

Pour définir le niveau de trace pour une mappe, appliquez la procédure suivante:

1. Dans System Manager, accédez à la vue Gestion de composant InterChange Server, cliquez, à l'aide du bouton droit de la souris, sur l'objet de mappe, puis cliquez sur **Propriétés**. La Page de propriétés des mappes apparaît (voir figure 55).

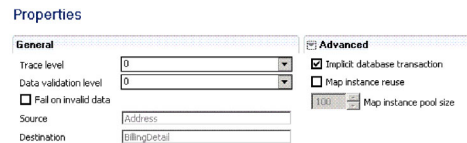

Figure 55. Page de propriétés des mappes

2. Dans la zone **Niveau de trace**, entrez la valeur appropriée.
3. Sélectionnez **Fichier > Sauvegarder** ou cliquez sur **Ctrl+S**.

Utilisation du traçage dans Log Viewer

Pour identifier un incident, vous pouvez activer le traçage. Les messages de trace vous aident à surveiller les actions exécutées dans les composants du système WebSphere InterChange Server Express. Les niveaux de trace définissent la quantité de détails écrits dans le fichier de trace. Plus le niveau de trace est élevé, plus la trace est détaillée.

Par défaut, le traçage est désactivé car il produit des messages plus détaillés que nécessaire. Vous pouvez activer et désactiver le traçage selon vos besoins lorsqu'InterChange Server Express s'exécute.

Pour des informations de fond sur le traçage, voir «Fichiers de trace», à la page 152. Pour des informations de configuration sur le traçage, voir «Configuration de la journalisation et du traçage», à la page 158.

Présentation de Log Viewer et du traçage

LogViewer vous permet d'afficher des informations de trace pour InterChange Server Express. Outre l'affichage des informations de trace de débogage pour les collaborations, il vous permet de visualiser la progression d'un objet métier lorsqu'il passe d'un point du traitement à un autre, par exemple lorsque l'objet métier quitte le point de processus collaboration et est envoyé vers d'autres collaborations ou connecteurs pour traitement ou transféré en phase de mappage pour la transformation des données. Pour plus d'informations sur le traçage des flux, voir «Traçage d'objets métier (traçage des flux)», à la page 154.

OS/400

Lorsque vous utilisez Log Viewer pour visualiser les journaux, vous devez copier le fichier journal d'OS/400 vers un système Windows ou mapper une unité de réseau sur le système OS/400, puis naviguer vers le fichier journal.

La journalisation des messages système d'InterChange Server Express permet de communiquer des messages, des modifications de l'état des composants et des échecs.

Remarque : Log Viewer permet de visualiser des fichiers journaux et ne nécessite donc pas l'exécution d'InterChange Server Express. L'administrateur

système d'InterChange Server Express doit disposer des droits appropriés sur le système de fichiers, définis pour visualiser des fichiers journaux.

Vous pouvez afficher des fichiers journaux contenant des messages et des explications de messages système de l'une des façons suivantes :

- Utilisez Log Viewer pour afficher des fichiers journaux système dans sa fenêtre et obtenir l'explication d'un message en cliquant interactivement sur le numéro du message. Voir «Présentation de Log Viewer et du traçage», à la page 165.
- Utilisez un éditeur de texte pour visualiser un fichier journal et effectuer des recherches dans le fichier de messages d'InterChange Server Express par numéro de message ou contenu de texte pour obtenir une explication.

Log Viewer vous permet de visualiser tous les messages contenus dans un fichier journal. Vous pouvez trier et filtrer l'affichage de la sortie ainsi qu'imprimer, sauvegarder et envoyer par courrier électronique des messages du fichier.

Un exemple de fichier journal affiché dans Log Viewer est présenté figure 56.

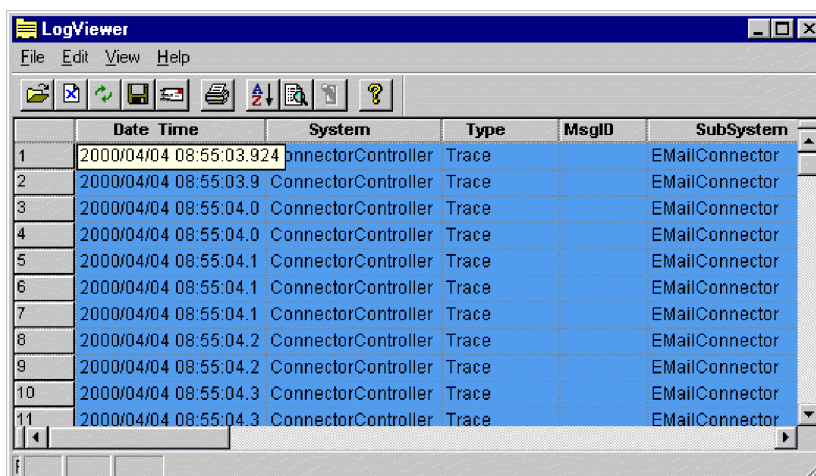

	Date Time	System	Type	MsgID	SubSystem
1	2000/04/04 08:55:03.924	ConnectorController	Trace		EEmailConnector
2	2000/04/04 08:55:03.9	ConnectorController	Trace		EEmailConnector
3	2000/04/04 08:55:04.0	ConnectorController	Trace		EEmailConnector
4	2000/04/04 08:55:04.0	ConnectorController	Trace		EEmailConnector
5	2000/04/04 08:55:04.1	ConnectorController	Trace		EEmailConnector
6	2000/04/04 08:55:04.1	ConnectorController	Trace		EEmailConnector
7	2000/04/04 08:55:04.1	ConnectorController	Trace		EEmailConnector
8	2000/04/04 08:55:04.2	ConnectorController	Trace		EEmailConnector
9	2000/04/04 08:55:04.2	ConnectorController	Trace		EEmailConnector
10	2000/04/04 08:55:04.3	ConnectorController	Trace		EEmailConnector
11	2000/04/04 08:55:04.3	ConnectorController	Trace		EEmailConnector

Figure 56. Log Viewer

Procédure de démarrage de Log Viewer

Effectuez l'une des opérations suivantes pour démarrer Log Viewer :

- Sélectionnez **Démarrer > Programmes > IBM WebSphere Business Integration Express > Toolset Express > Administration > Log Viewer**. Cliquez sur **Fichier > Ouvrir** pour localiser le fichier journal.
- A l'aide de la commande Exécuter du menu Démarrer, localisez le fichier LogViewer.exe. Cliquez sur **Fichier > Ouvrir** pour localiser le fichier journal.

Procédure de définition des préférences de Log Viewer

Pour définir les préférences de Log Viewer, appliquez la procédure suivante :

1. Cliquez sur **Editer > Préférences**.

La boîte de dialogue Options de configuration utilisateur apparaît, avec l'onglet **Général** sélectionné (voir figure 57, à la page 167).

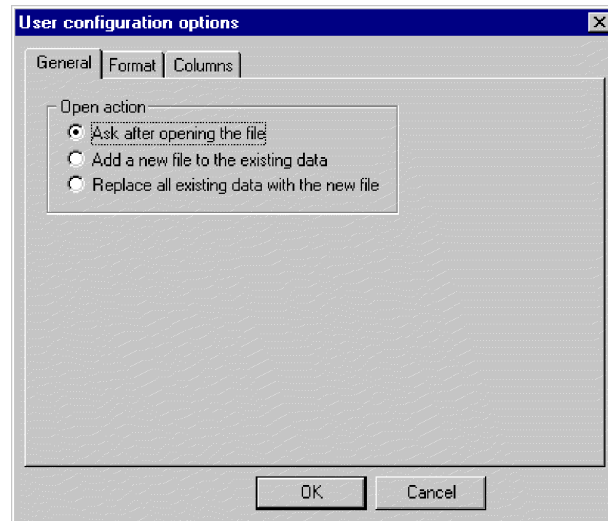

Figure 57. Boîte de dialogue Options de configuration utilisateur de Log Viewer, onglet Général

2. Sous **Action d'ouverture**, sélectionnez le mode d'affichage du fichier journal lorsque vous ouvrez un fichier journal :
 - **Demander après ouverture du fichier** : vous êtes invité à indiquer l'action à effectuer lors de chaque ouverture d'un fichier journal.
 - **Ajouter un fichier aux données existantes** : le fichier journal ouvert est fusionné avec le fichier journal affiché.
 - **Remplacer toutes les données existantes par le nouveau fichier** : le fichier journal affiché est remplacé par le contenu du fichier journal ouvert.
3. Pour modifier la couleur d'arrière-plan et la police des messages de Log Viewer, cliquez sur l'onglet **Format**.
L'onglet Format apparaît (voir figure 58).

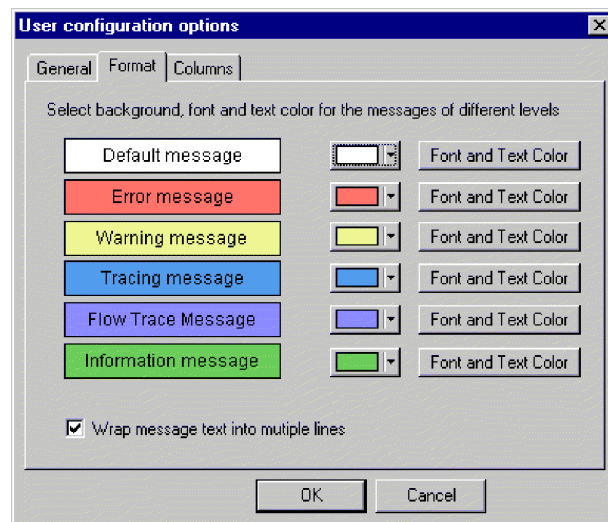

Figure 58. Options de configuration utilisateur de Log Viewer, onglet Format

4. Sélectionnez des options pour afficher les différents types de messages de journal :

- Affectez différentes couleurs d'arrière-plan et polices à chaque type de message affiché afin de pouvoir identifier aisément sa gravité (par exemple, un arrière-plan rouge avec une police plus grande est adaptée aux messages d'avertissement).
 - Cochez la case **Scinder le texte du message en plusieurs lignes** pour insérer des retours à la ligne lorsque le texte dépasse la largeur de la colonne.
5. Pour modifier le type de colonnes de Log Viewer affiché, cliquez sur l'onglet **Colonnes**.
L'onglet Colonnes apparaît (voir figure 59).

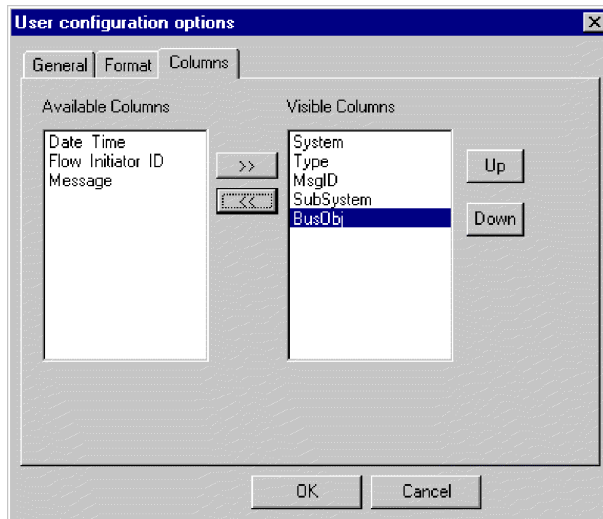

Figure 59. Options de configuration utilisateur de Log Viewer, onglet Colonnes

Cette fenêtre vous permet de choisir les colonnes affichées dans Log Viewer :

- Pour afficher une colonne, sélectionnez un nom de colonne dans la liste **Colonnes disponibles**, puis cliquez sur le bouton >> pour déplacer la colonne vers la liste **Colonnes visibles**.
- Pour masquer une colonne, sélectionnez un nom de colonne dans la liste **Colonnes visibles**, puis cliquez sur le bouton << pour déplacer la colonne vers la liste **Colonnes disponibles**.
- Cliquez sur l'un des noms de colonne dans la liste **Colonnes disponibles**, puis sur le bouton **Vers le haut** ou **Vers le bas** pour modifier sa position de gauche à droite dans Log Viewer. Le bouton **Vers le haut** déplace les colonnes vers la gauche et le bouton **Vers le bas** déplace les colonnes vers la droite.

Présentation des options d'affichage de Log Viewer

Le menu **Afficher** contient des options supplémentaires permettant de modifier la présentation de Log Viewer :

- Affichage/masquage de la barre d'outils de Log Viewer.
- Affichage/masquage de la barre d'état de Log Viewer.
- Division de la fenêtre en deux vues ou plus.
- Tri des messages. La figure 60, à la page 169 illustre la boîte de dialogue Trier. Cliquez sur la flèche vers le bas dans chaque zone de tri pour sélectionner la **Date/Heure**, un ID événement ou un objet métier. Vous pouvez également trier par ordre croissant ou décroissant.

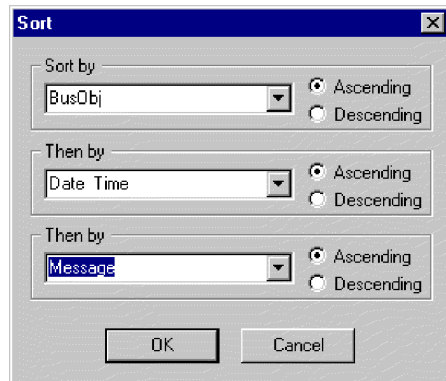

Figure 60. Boîte de dialogue Tri de Log Viewer

- Filtrage ou affichage de tous les messages. Configurez les options de filtrage en les sélectionnant dans les onglets de filtre, comme la plage horaire ou le type de message (voir figure 61 et tableau 18, à la page 149). Sous **Activer les filtres**, cochez la case associée à l'onglet où vous avez sélectionné les options de filtre, puis cliquez sur **OK** pour activer le filtrage. La sortie filtrée peut être activée ou désactivée à l'aide du bouton **Activer/Désactiver filtre**, dans la barre d'outils de Log Viewer.

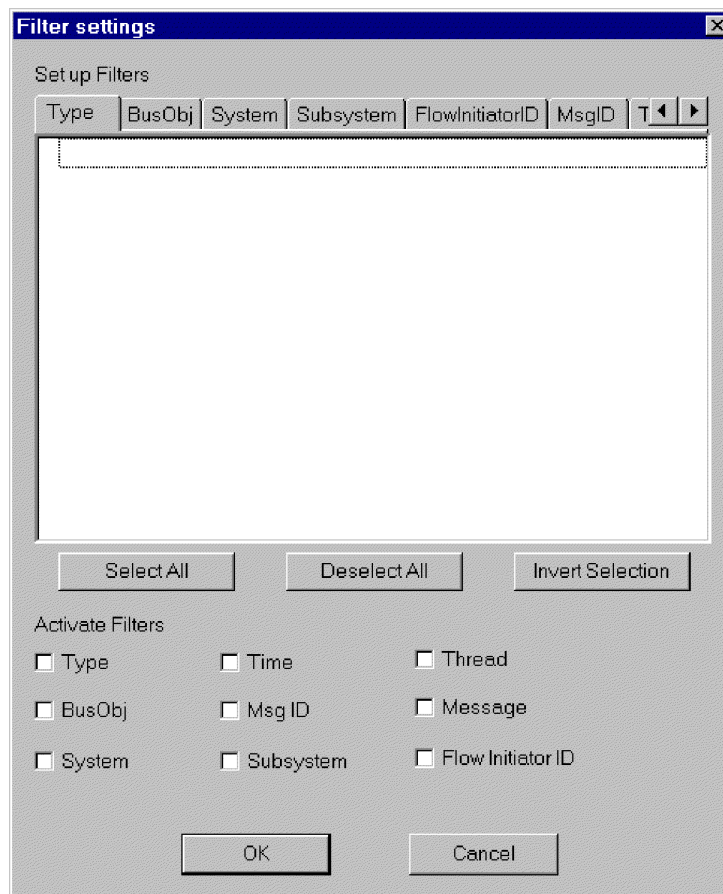

Figure 61. Boîte de dialogue Paramètres de filtrage de Log Viewer

Présentation de l’affichage de la sortie dans Log Viewer

Vous disposez de plusieurs options pour configurer la sortie dans Log Viewer. Le menu **Fichier** contient des options d’aperçu d’impression, d’impression, de sauvegarde, de régénération de l’affichage, d’envoi de courrier électronique et de définition du style de page, d’en-têtes de page et de bas de page. Les variables d’en-têtes et de bas de page sont les suivantes :

\$F	Nom du fichier
\$A	Nom de l’application
\$P	Numéro de page
\$N	Nombre total de pages
\$D	Date (peut être suivi de paramètres supplémentaires (par exemple \$D{%y:%h:%m}))

Procédure de filtrage des messages

Pour filtrer les messages dans Log Viewer, appliquez la procédure suivante :

1. Cliquez sur **Afficher > Filtrer > Utiliser filtre**. La boîte de dialogue Paramètres de filtrage apparaît. La boîte de dialogue Paramètres de filtrage affiche les catégories correspondantes aux paramètres de format des messages de journalisation (voir tableau 18, à la page 149 pour une description de ces paramètres).
2. Sélectionnez un onglet sous **Définir des filtres** pour afficher les critères à utiliser dans le filtrage des messages. Par exemple, sélectionnez l’onglet **Objet métier** pour afficher la liste des objets métier à utiliser dans le filtrage et sélectionnez **Heure** pour filtrer les messages en fonction de leur horodatage. Vous pouvez définir plusieurs filtres et les utiliser séparément ou ensemble.
3. Dans la liste affichée des éléments, sélectionnez chaque élément pour lequel vous souhaitez visualiser les messages dans Log Viewer. Par exemple, pour visualiser des messages associés uniquement aux objets métier **Coût et Client**, sélectionnez uniquement ces objets métier dans la liste. Pour visualiser uniquement les messages horodatés entre le 5 mars 2002 à 9 heures et le 6 mars 2002 à 5 heures, sélectionnez la plage horaire correspondant à ces périodes, sous l’onglet **Heure**.
Vous pouvez utiliser les boutons situés sous la boîte à liste pour sélectionner ou désélectionner tous les éléments affichés ou pour inverser la sélection en cours.
4. Sous **Activer les filtres**, cochez la case associée à chaque type de filtre que vous souhaitez activer. Par exemple, pour visualiser tous les messages relatifs aux objets métier **Coût et Client** (que vous avez définis à l’étape précédente), activez uniquement le filtre **Objet métier**. Pour afficher uniquement les messages des objets métier **Coût et Client** comportant un horodatage spécifique, activez les deux filtres **Objet métier** et **Heure**.
5. Cliquez sur **OK**. La boîte de dialogue Paramètres de filtrage se ferme et Log Viewer est réactualisé pour afficher uniquement les messages que vous avez autorisés dans les filtres.

Notez qu’outre le filtrage dépendant des catégories, vous pouvez également n’afficher que les messages qui contiennent une chaîne de texte spécifique. Pour ce faire, cliquez sur **Message** sous **Définir des filtres**, entrez le texte spécifique pour lequel vous souhaitez afficher des messages et cochez la case **Message** sous **Activer les filtres**.

Procédure de traçage d'un flux d'objet métier

Le traçage de flux d'un objet métier ou l'accès au flux vous permet de suivre la progression de l'objet métier sur chaque point de traitement dans son cycle de vie. A l'aide de Log Viewer, vous pouvez suivre la progression en consultant les messages de trace qui apparaissent. Un ID de déclencheur de flux est associé à chaque objet métier à cet effet. Si vous triez l'affichage dans Log Viewer par ID de déclencheur de flux et date/heure, les messages de trace pour l'objet métier sont regroupés ; vous pouvez ainsi suivre aisément son état. Triez par ordre croissant ou décroissant pour obtenir une perspective historique ou pour placer le dernier événement en tête de liste.

Remarque : Le traçage de flux est effectué uniquement lorsque l'objet métier se trouve dans le domaine d'InterChange Server Express, à savoir du contrôleur de connecteur de l'application source vers le contrôleur de connecteur de l'application cible. Le traçage de flux d'un objet métier n'est pas effectué lorsque l'objet métier est traité par des agents de connecteur ou des applications.

Pour exécuter le traçage des flux d'un objet métier, appliquez la procédure suivante :

1. Définissez la destination du fichier journal de trace, si besoin est (voir «Configuration de la journalisation et du traçage», à la page 158).
2. Sélectionnez l'objet métier déclencheur d'origine (et non pas l'objet métier générique) à tracer et définissez son niveau de trace (voir «Procédure de configuration des niveaux de traçage pour InterChange Server Express, les objets métier et les collaborations», à la page 162).
3. Envoyez un événement du connecteur source vers le connecteur de destination.
4. Ouvrez Log Viewer (voir «Procédure de démarrage de Log Viewer», à la page 166).
5. Définissez les préférences d'affichage afin de visualiser le traçage des flux (voir «Présentation des options d'affichage de Log Viewer», à la page 168).
6. Cliquez sur un bouton de message d'erreur dans la colonne **ID message** pour afficher le texte du message.
7. Cliquez sur l'un des boutons de nom d'objet métier dans la colonne **Objet métier** pour afficher les données contenues dans l'objet métier.

Cette action utilise Business Object Viewer qui vous permet de sauvegarder les données dans un fichier séparé. Vous pouvez alors lire ce fichier à l'aide de l'outil Mapping ou de Test Connector.

Procédure de contrôle de l'utilisation de la mémoire du serveur

Les exceptions de mémoire saturée (OutOfMemoryExceptions) envoyée de la machine JVM peuvent arrêter le système InterChange Server Express. Pour réduire ces occurrences, vous pouvez utiliser une fonction de "contrôleur de mémoire", dans InterChange Server Express, pour mettre les connecteurs en pause lorsqu'un niveau prédéterminé d'utilisation de la mémoire est atteint, assurant ainsi qu'aucun nouvel événement n'est envoyé au connecteur tout en lui permettant de traiter les requêtes d'appel de service en instance provenant d'InterChange Server Express. Cette opération peut réduire l'utilisation de la mémoire. Les paramètres de la fonction de contrôle de la mémoire permettent également de contrôler le débit d'envoi des événements de tous les connecteurs vers InterChange Server Express, assurant ainsi une plus grande précision du contrôle des flux.

Remarque : La fonction de contrôle de la mémoire peut également *détériorer* les performances du serveur InterChange Server Express et doit être utilisée avec prudence. Appliquez d'abord d'autres méthodes de contrôle des flux et utilisez le contrôleur de mémoire en dernier ressort pour résoudre les incidents relatifs à la mémoire.

Pour mettre en oeuvre le contrôle de mémoire, appliquez la procédure suivante :

1. Ajoutez le paramètre suivant dans le fichier script de démarrage d'InterChange Server Express, sous forme de paramètre de propriété Java (option -D) :

```
CW_MEMORY_MAX
```

Cette valeur détermine le segment de mémoire maximal qu'InterChange Server Express est autorisé à utiliser. Cette valeur, en mégaoctets, devrait être identique à la taille maximale de segment mémoire JVM, spécifiée dans les scripts de démarrage d'InterChange Server Express (paramètre -mx parameter). Par exemple :

```
-DCW_MEMORY_MAX=512m
```

Sous OS/400 et i5/OS, l'emplacement du script de démarrage du serveur /QIBM/UserData/WBIServer44/*Nom_Instance_Serveur*/bin/start_server.sh. Dans la mesure où OS/400 et i5/OS gère l'utilisation de la mémoire JVM d'InterChange Server Express en mémoire virtuelle, par défaut la taille maximale de segment a été retirée de ce script de démarrage. InterChange Server peut toutefois continuer à recevoir plus d'événements des connecteurs qu'il ne peut en gérer. Cela entraîne une augmentation de la mémoire JVM et une dégradation des performances. En l'absence du paramètre -mx sous OS/400 et i5/OS, vous devez surveiller la zone Mémoire totale de l'onglet Dispositions générales du panneau Modifier la configuration (voir la vue Gestion de composant InterChange Server ci-dessous). La valeur que vous attribuez à CW_MEMORY_MAX doit être supérieure à la plage de la zone Mémoire totale lorsqu'InterChange Server fonctionne normalement.

2. Utilisez System Manager pour personnaliser l'utilisation de la mémoire du serveur comme suit :
 - Dans la vue Gestion de composant InterChange Server, cliquez, à l'aide du bouton droit de la souris, sur l'instance de serveur, puis cliquez sur **Modifier la configuration**.
 - Cliquez sur l'onglet **Avancé** et modifiez les valeurs sous **Mémoire du serveur**, comme illustré figure 62, à la page 173.

Advanced

Persistent monitoring		Workflow management	
Action on error	Shut down	Business object consumer processor	1
Persistent monitoring service	0		
Flow control		Server memory	
Controller wake-up threshold (0 - 1)	0.9	Memory checker sleep time (minutes)	0
Collaboration wake-up threshold (0 - 1)	0.9	Memory upper threshold percent	90
Collaboration definition event capacity	2147483647	Memory lower threshold percent	80
Connector definition event capacity	2147483647	Connector pause time at threshold (minutes)	5
Saturated read size (events)	100		
Saturated minimum size (threads)	1		
Saturated maximum size (threads)	3		
Business Rule			
<input checked="" type="checkbox"/> Enable recovery for business rule			
Recovery backup rate (events / backup delay)	1000		
Recovery backup delay (milliseconds)	10000		

General Database Tracing levels Trace and log ... E-mail CORBA Environment p... WebSphere MQ Security - RBAC Privacy Advanced

Figure 62. Outil Modifier la configuration, onglet Avancé

Gestion des archives d'événements

Certains connecteurs utilisent des archives d'événements au niveau de l'application. Si un connecteur archive ses événements, vous pouvez utiliser ces archives pour identifier et résoudre les incidents sur le connecteur. L'administrateur de l'application doit probablement vider le fichier archive régulièrement afin qu'il ne devienne pas trop volumineux.

Une archive d'événements peut être très utile pour les sauvegardes. Si une collaboration s'arrête, ses souscriptions sont annulées. Lorsque la collaboration est inactive, le connecteur continue d'extraire les événements associés mais ne trouve aucune souscription active ; il archive alors les événements. Lorsque la collaboration est relancée, vous pouvez consulter l'archive d'événements et replacer les événements archivés dans le mécanisme de notification d'événement afin qu'ils soient retraités.

Si un connecteur archive les événements, les informations relatives aux questions d'administration sont disponibles dans la documentation de ce connecteur.

Attention : Si vous utilisez l'application de messagerie de WebSphere MQ, ne sauvegardez pas les files d'attente MQ lors de l'exécution de procédures de sauvegarde régulières. Les données de ces files d'attente sont dynamiques et représentent donc uniquement les transactions en cours.

Gestion des connexions en cours

La définition d'un nombre minimal suffisant de connexions en cours aide à éliminer l'éventualité d'une panne du serveur. Un serveur peut s'arrêter brusquement s'il tente un réamorçage au moment où tous les connecteurs tentent d'exécuter des travaux en cours et où toutes les unités d'exécution de collaboration sont validées dans la file d'attente des opérations en cours.

Vous devez configurer suffisamment de connexions en cours à la base de données pour assurer une charge d'exécution potentielle. Ajoutez la propriété suivante au fichier de configuration xml, `InterchangeSystem.cfg` :

```
MIN_CONNECTIONS = n
```

où

n=somme_de_toutes_les_unités_d'exécution_max_pour_collaborations_utilisées_simultanément_plus_nombre_de_connecteurs

somme_de_toutes_les_unités_d'exécution_max_pour_collaborations_utilisées_simultanément est la somme des paramètres du Nombre maximal d'événements simultanés de tous les objets de collaboration.

Gestion des échecs

La gestion des échecs dans le système InterChange Server Express consiste à utiliser les ressources d'identification des incidents afin de résoudre ces derniers. Des erreurs graves pouvant entraîner l'échec d'événements peuvent se produire sur un composant système tel qu'un connecteur ou une collaboration ou sur un composant tiers comme, par exemple, une application intégrée.

Lorsqu'une erreur entraîne l'échec d'un événement, des fonctions intégrées au système InterChange Server Express vous permettent de résoudre les incidents. Vous pouvez configurer le système afin qu'il mette en pause des collaborations dans InterChange Server Express en cas d'échec. Cette section traite des points suivants :

«Reprise sur incident pour les appels de service», à la page 174

«Stratégies de reprise d'InterChange Server Express», à la page 175

«Erreurs graves», à la page 177

«Perte de la connexion à l'application», à la page 178

«Etat d'agent de connecteur inconnu», à la page 179

«Echecs de connexion à la base de données», à la page 179

«Echecs de flux», à la page 180

Reprise sur incident pour les appels de service

Pour éviter d'envoyer des événements dupliqués à l'application cible, vous pouvez empêcher un processus de reprise de renvoyer automatiquement tous les appels de service qui étaient en transit lorsqu'un échec s'est produit. Avant la panne du serveur, vous pouvez configurer une collaboration non transactionnelle pour maintenir tout événement d'appel de service à l'état En transit, en cas d'échec puis

de reprise. Après la reprise d'InterChange Server Express, les événements d'appel de service restent à l'état En transit et vous pouvez utiliser Flow Manager ou Failed Event Manager pour examiner chaque événement ayant échoué et déterminer quand (et si) il sera soumis à nouveau.

Pour configurer une collaboration afin de maintenir un appel de service en échec à l'état de transit, ouvrez System Manager et cochez la case **Conserver l'appel de service à l'état de transit** dans la fenêtre Propriétés générales de collaboration.

Remarque : Si la collaboration fait partie d'un groupe, la définition de cette propriété s'applique implicitement à toutes les autres collaborations du groupe. Définissez une collaboration pour l'option **Conserver l'appel de service à l'état de transit** uniquement si vous souhaitez que toutes les autres collaborations du groupe soient également définies de même. Pour les collaborations transactionnelles, il est recommandé de ne pas activer cette propriété ; décochez la case **Conserver l'appel de service à l'état de transit**.

Stratégies de reprise d'InterChange Server Express

Si InterChange Server Express s'arrête brusquement lors du traitement d'événements, tous les événements se trouvant dans la file d'attente des opérations en cours doivent être récupérés ou ils seront traités après le réamorçage du serveur. Potentiellement, en raison de la quantité de mémoire requise, la reprise des événements en cours peut ralentir ou même interrompre le réamorçage du serveur. Le produit InterChange Server Express propose deux fonctions, la reprise différée et la reprise asynchrone, pour réduire la durée de réamorçage du serveur et rendre le serveur accessible pour d'autres travaux avant la reprise de tous les événements.

Le contrôle des flux et le stockage des clés d'objet métier intégrées aux données en cours augmentent l'efficacité de la reprise différée et de la reprise asynchrone. Les deux fonctions réduisent la quantité de mémoire nécessaire à la reprise d'InterChange Server Express et permettent donc d'écourter considérablement la durée de réamorçage d'InterChange Server Express pendant une reprise.

Le stockage des clés d'objet métier intégrées aux données en cours désigne l'extraction d'une clé d'objet métier, pendant la reprise, sans désérialiser l'objet métier, ce qui évite un aller-retour avec MQ ou la base de données. Le contrôle des flux est un service vous permettant de configurer des paramètres de longueur de files d'attente au niveau du système ou du composant afin de contrôler la quantité de mémoire requise sur InterChange Server Express. Pour plus d'informations sur la configuration du contrôle des flux, voir «Procédure de configuration du contrôle des flux sur l'ensemble du système», à la page 61.

Procédure de reprise différée d'événements de collaboration

Dans la reprise différée, la reprise des événements en cours d'une collaboration est reportée après le réamorçage du serveur, ce qui permet de libérer la mémoire utilisée par ces événements.

Une fois le serveur réamorcé, vous pouvez soumettre ces événements manuellement. Prenez connaissance des recommandations suivantes :

- Pour éviter l'éventualité d'une altération des données en raison du classement des événements, soumettez les événements différés avant de traiter de nouveaux événements pour cette collaboration.
- Soumettez à nouveau les événements différés selon leur séquence d'origine.

Etablissez la reprise différée en définissant la propriété RECOVERY_MODE d'un objet de collaboration.

Remarque : L'utilisation de la reprise différée affecte la séquence des événements, ce qui peut entraîner des problèmes de sécurité des données. Utilisez cette fonction uniquement si la séquence des événements n'est pas un élément important.

La propriété RECOVERY_MODE comporte deux paramètres dont les effets sont les suivants, en cas d'échec et de reprise du serveur :

- **Différé**

Les événements à l'état en cours d'exécution avant la panne du serveur passent à l'état Différé. Les événements de cette collaboration sont récupérés uniquement lorsque vous les soumettez à nouveau manuellement.

- **Toujours**

Les événements à l'état en cours d'exécution avant la panne du serveur sont récupérés. Les événements à l'état Différé restent différés jusqu'à ce que vous les soumettiez à nouveau.

La valeur par défaut est Toujours.

Remarque : Le passage de la valeur du mode de reprise des collaborations de **Différé** à **Toujours** ne permet pas de récupérer les événements différés et ne met pas les événements différés existants à l'état en cours d'exécution. Les événements à l'état de reprise différée restent différés jusqu'à ce que vous les soumettiez à nouveau.

Pour définir la valeur du mode de reprise d'une collaboration, appliquez la procédure suivante :

1. Dans System Manager, à l'aide du bouton droit de la souris, cliquez sur un objet de collaboration, puis sur **Propriétés**. La boîte de dialogue Propriétés apparaît (voir figure 63, à la page 177).
2. Dans la boîte de dialogue Propriétés de la collaboration, cliquez sur l'onglet **Propriétés générales de collaboration**. La boîte de dialogue suivante apparaît :

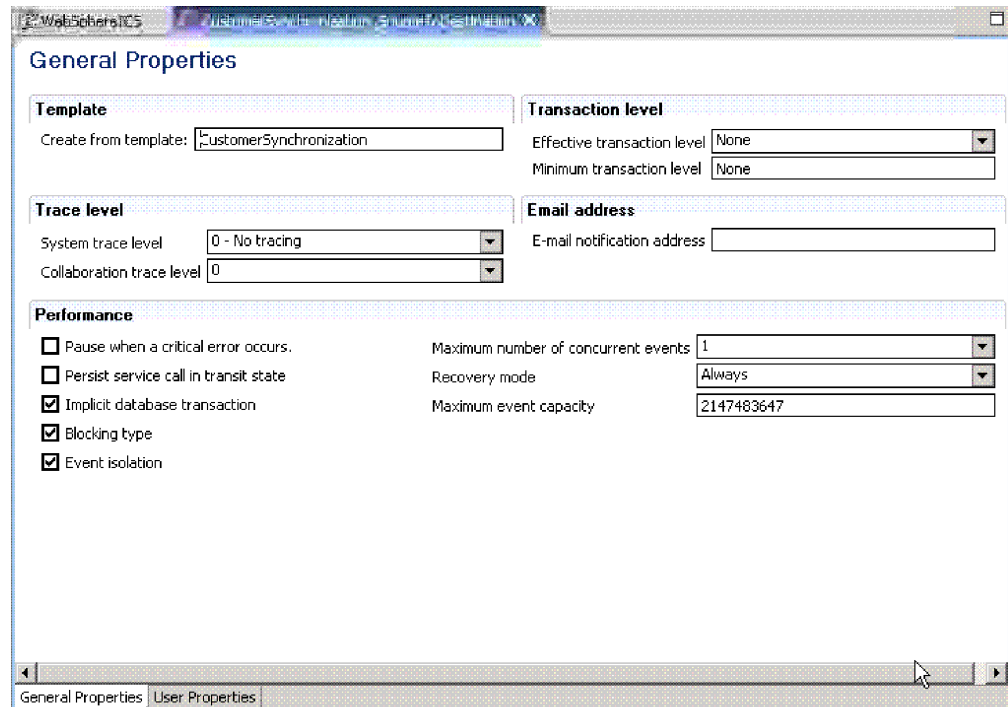

Figure 63. Boîte de dialogue Propriétés, onglet Propriétés générales de collaboration

3. Dans la liste **Mode de reprise**, sélectionnez l'une des options suivantes :

- **Toujours**

La collaboration récupère tous les événements en cours dont l'état est en cours d'exécution, qu'elle possédait au moment de l'amorçage du serveur.

- **Différé**

La collaboration passe l'événement en cours à l'état de reprise différée. Vous devez traiter ces événements ultérieurement, à l'aide de Flow Manager ou Failed Event Manager. Pour plus d'informations, voir «Gestion des événements ayant échoué», à la page 181.

Reprise asynchrone

InterChange Server Express n'attend pas la reprise des collaborations et des connecteurs pour terminer le processus d'amorçage ; la reprise asynchrone des collaborations et des connecteurs est autorisée après l'amorçage d'InterChange Server Express. Cela vous permet d'utiliser des programmes d'identification et de résolution des incidents, tels que comme System Monitor, Failed Event Manager et Flow Manager, lors de la reprise des connecteurs et des collaborations.

Erreurs graves

Des erreurs graves dans le système InterChange Server Express peuvent entraîner des incidents dans votre environnement d'exécution. Une erreur grave, telle qu'elle est définie dans le système InterChange Server Express peut être provoquée par l'un des cas suivants :

- Délai d'expiration de l'application
- Impossibilité de se connecter à l'application
- Etat de l'agent de connecteur inconnu

Par défaut, une collaboration continue de traiter les déclencheurs suivants après l'échec d'un flux. Toutefois, vous pouvez configurer le comportement d'une collaboration afin qu'elle se mette en pause automatiquement lorsqu'une erreur grave qui se produit risque de faire échouer les flux. Ce type de configuration d'une collaboration permet d'éviter que le flux suivant échoue pour la même raison, en ne traitant pas les déclencheurs qui suivent l'échec d'un flux. Cette opération est capitale si vous devez actualiser la séquence de traitement des déclencheurs. Si la collaboration se met en pause, l'ordre dans lequel les déclencheurs parviennent au serveur est maintenu. A ce stade, vous pouvez réparer l'erreur grave, corriger le flux ayant échoué, puis relancer la collaboration. Si les collaborations ne dépendent pas d'un déclencheur associé à un flux en échec, vous pouvez reprendre la collaboration et résoudre le flux ultérieurement. Voir «Echecs de flux», à la page 180 pour plus d'informations sur la soumission de flux ayant échoué.

Pour configurer la mise en pause d'un objet de collaboration lorsqu'une erreur grave se produit, cochez la case **Mettre en attente lorsqu'une erreur grave se produit**, dans l'onglet Propriétés générales de collaboration de la boîte de dialogue Propriétés.

Si cette valeur est définie, la collaboration est mise en pause lorsqu'une erreur grave se produit et ne redémarre que dans l'un des deux cas suivants :

- L'agent de connecteur redémarre, notifiant automatiquement à la collaboration de reprendre le traitement ou
- Vous redémarrez manuellement la collaboration, à l'aide de Flow Manager ou Failed Event Manager.

Si vous ne configurez pas la mise en pause de la collaboration lorsqu'une erreur grave se produit, vous pouvez être confronté à la situation suivante :

Deux déclencheurs, E1 et E2, attendent d'être traités par une collaboration. E1 crée un client et E2 met à jour E1. Dans la mesure où E2 met à jour E1, E1 doit être traité avant E2. Si une erreur grave se produit lorsqu'une collaboration traite E1 et qu'E1 échoue, E1 est placé dans la file d'attente de nouvelle soumission des événements. Si vous ne sélectionnez pas l'option **Mettre en attente lorsqu'une erreur grave se produit**, la collaboration tente de traiter E2. E2 échoue car il est dépendant de l'aboutissement du traitement d'E1.

Si la propriété de collaboration CONVERT_UPDATE est définie par true, E2, qui met à jour E1, crée alors le client à partir des données mises à jour. Les données dans E1 sont désormais obsolètes et ne doivent pas être soumises manuellement car elles écraseraient les données fournies par E2.

Perte de la connexion à l'application

Les collaborations en cours d'exécution sont basées sur le fait que des connexions en direct sont établies entre les connecteurs et leurs applications. Si l'application d'un connecteur devient inaccessible, le connecteur ne peut plus rechercher d'événements dans l'application ni répondre aux demandes de collaboration.

Lorsqu'une application est indisponible, le connecteur qui recherche des événements dans cette application génère une erreur à chaque tentative d'interrogation. Si le connecteur détermine que la connexion à l'application est interrompue, l'agent de connecteur s'arrête et renvoie un état au contrôleur de connecteur demandant l'arrêt de ce contrôleur.

Si une collaboration envoie une requête à un connecteur lorsque ce connecteur est en cours d'exécution mais que son application est en échec, la requête est renvoyée à la collaboration avec un état d'échec. Cette situation se produit uniquement lorsque la propriété du connecteur `ControlStoreAndForwardMode` est définie par `false`. La collaboration échoue et consigne l'un des messages suivants : 17050, 17058, 17059 ou 17060. Si vous recevez l'un de ces messages, vérifiez l'état de l'application.

Etat d'agent de connecteur inconnu

L'état de l'agent de connecteur est capital pour le système InterChange Server Express car il représente un point de départ pour les événements d'application. Un contrôleur de connecteur gère l'état de son agent de connecteur et transmet cette information à System Manager.

Le contrôleur de connecteur gère l'état de son agent de connecteur en envoyant des requêtes de réponse à l'agent toutes les 15 secondes.

Si l'agent de connecteur ne répond pas après trois vérifications consécutives, son état est considéré comme inconnu. Un état d'agent de connecteur inconnu peut signifier un échec de l'agent de connecteur ou, si l'agent de connecteur est installé sur le réseau, cet état peut signifier une interruption de la connexion réseau.

Lorsque vous définissez la propriété du connecteur `ControllerStoreAndForwardMode` par `true`, le contrôleur de connecteur attend que l'agent de connecteur démarre pour envoyer les événements en attente. Lorsque vous définissez cette propriété par `false`, les requêtes de collaboration sur le contrôleur de connecteur échouent. Les requêtes de collaboration en échec sont placées dans la file d'attente de nouvelle soumission et peuvent être soumises à nouveau à l'aide de Flow Manager. Pour plus d'informations, voir «Echecs de flux», à la page 180.

Remarque : Les collaborations basées sur un agent dont l'état est inconnu peuvent cesser de répondre si la propriété `ControllerStoreAndForwardMode` est définie par `true`. Les collaborations ne répondent plus jusqu'à ce que l'agent de connecteur soit redémarré et réponde aux requêtes de collaboration.

Lorsque vous sélectionnez l'option **Mettre en attente lorsqu'une erreur grave se produit** pour les collaborations associées, les collaborations liées à ce connecteur se mettent en pause dès la réception de l'état inconnu de l'agent de connecteur. Un message d'erreur est consigné et un courrier électronique est envoyé si e-Mail Connector est configuré.

Echecs de connexion à la base de données

Lorsqu'InterChange Server Express requiert une connexion à la base de données pour l'un de ses services mais que le nombre maximal de connexions est utilisé, le serveur tente de libérer une connexion inactive. Si le serveur échoue, la tentative de connexion n'aboutit pas et InterChange Server Express consigne l'erreur 5010 : Impossible de trouver une connexion disponible dans la mémoire cache. Le nombre maximal de connexions *valeur-connexions-max* a été atteint.

Si vous avez défini une contrainte sur le nombre de connexions d'InterChange Server Express à l'aide du paramètre `MAX_CONNECTIONS`, vous devez contrôler les messages d'erreur 5010 car un échec de connexion peut entraîner des conséquences indésirables. Par exemple, lorsqu'InterChange Server Express ne peut pas obtenir

de connexion pour son service de gestion des événements, il interrompt son exécution. Par défaut, cette contrainte est définie par un nombre de connexions illimité.

Les échecs de connexion indiquent que le nombre maximal de connexions allouées est insuffisant pour répondre aux besoins de la charge d'exécution. Si vous ne pouvez pas allouer davantage de connexions à InterChange Server Express dans la base de données en cours, envisagez le partitionnement de la charge de travail sur plusieurs bases de données.

Echecs de flux

Des échecs peuvent parfois se produire au niveau du système InterChange Server Express ou des applications associées. L'aboutissement du traitement des flux qui acheminent les données dans le système InterChange Server Express est capital, il est donc très important de maintenir la cohérence des données dans un environnement d'exécution. Les pannes système telles que les erreurs système, les erreurs de données et les erreurs graves peuvent causer l'échec du traitement des flux. Des fonctions intégrées au système InterChange Server Express vous permettent de traiter ces pannes système.

Une erreur de configuration du système, de définition d'un objet, une erreur spécifique d'une application ou de cohérence de données peuvent entraîner l'échec d'un flux lors de son traitement par le système InterChange Server Express. Des composants d'InterChange Server Express qui ne fonctionnent pas correctement, comme des erreurs de mappage d'objet métier ou l'indisponibilité d'un connecteur, peuvent générer des erreurs système qui, à leur tour, entraînent l'échec des flux. Les incohérences de données, telles qu'une violation d'isolement de données d'application pendant l'exécution d'une collaboration, génèrent des erreurs de données, lesquelles causent également l'échec des flux.

Si une erreur se produit lorsqu'un contrôleur de connecteur ou une collaboration traite un flux, ce dernier échoue et il est placé dans la file d'attente de nouvelle soumission d'événements. A ce stade, vous avez les choix suivants :

- Soumettre l'événement avec l'objet métier d'origine
- Soumettre l'événement à l'aide de l'objet métier le plus récent
- Supprimer l'événement du système

Pour plus d'instructions sur la résolution des flux en échec, voir «Gestion des événements ayant échoué», à la page 181.

Présentation de l'échec des collaborations transactionnelles

Les erreurs système et de données peuvent entraîner l'échec d'une collaboration transactionnelle. Lorsque l'une de ces erreurs se produit, la collaboration tente une invalidation. Si l'invalidation des étapes de correction d'une collaboration échoue, la collaboration est mise "en attente de validation". Si une erreur se produit pendant la reprise d'exécution, la collaboration est placée dans une liste de collaborations transactionnelles ayant échoué, appartenant à la collaboration correspondante. Une *collaboration transactionnelle ayant échoué* est une collaboration dont les étapes de correction n'ont pas abouti.

Lorsqu'une collaboration transactionnelle échoue, vous devez la réparer. Vous pouvez traiter une collaboration transactionnelle en échec à l'aide Flow Manager. Pour plus d'instructions sur la résolution des collaborations transactionnelles en échec, voir «Gestion des événements ayant échoué», à la page 181.

Procédure permettant d'empêcher la mise en pause des collaborations transactionnelles ayant échoué

Le comportement par défaut d'une collaboration transactionnelle ayant échoué est la mise en pause. Vous pouvez empêcher la mise en pause des collaborations transactionnelles ayant échoué en ajoutant la propriété PAUSE_ON_COMPENSATION_FAILURE au modèle de la collaboration et en modifiant le paramètre TRUE (par défaut) par FALSE.

Pour ajouter la nouvelle propriété et définir le paramètre par FALSE, appliquez la procédure suivante :

1. Dans System Manager, cliquez deux fois sur le modèle de collaboration ayant échoué. Process Designer Express apparaît.
2. Cliquez deux fois sur l'icône Définitions, sous Site Wrapper. La fenêtre Définitions de modèle apparaît dans le cadre de droite.
3. Cliquez sur l'onglet **Propriétés**.
4. Cliquez sur **Ajouter**. La boîte de dialogue Nom apparaît.
5. Entrez PAUSE_ON_COMPENSATION_FAILURE dans la zone Nom, puis cliquez sur **OK**. La propriété PAUSE_ON_COMPENSATION_FAILURE apparaît sous le noeud Propriétés générales, dans le cadre de gauche.
6. Sélectionnez PAUSE_ON_COMPENSATION_FAILURE dans le cadre de gauche, puis **Booléen** dans la liste **Type de propriété**.
7. Sous **Valeur**, décochez la case **Valeur par défaut** dans la ligne **True** et sélectionnez la case **Valeur par défaut** dans la ligne **False**.
8. Cliquez sur **Appliquer**.
9. Fermez Process Designer Express.

Gestion des événements ayant échoué

Deux outils d'InterChange Server Express vous permettent de localiser, visualiser et traiter les événements ayant échoué : Failed Event Manager, outil fonctionnant dans un navigateur et doté d'une fonction de sécurité basée sur les rôles qui permet de gérer les événements ayant échoué sur le Web, et Flow Manager, outil installé avec le produit InterChange Server Express. Pour résoudre des flux transactionnels, vous devez utiliser Flow Manager, mais les deux programmes Failed Event Manager et Flow Manager vous permettent de gérer les événements ayant échoué. Cette section inclut les rubriques suivantes :

«Utilisation de Failed Event Manager»

«Utilisation de Flow Manager», à la page 186

Utilisation de Failed Event Manager

Failed Event Manager vous permet de visualiser et de gérer les événements ayant échoué, à partir du Web. Pour accéder à l'application Failed Events Manager, connectez-vous à System Monitor. La catégorie Failed Events Manager s'affiche dans le cadre de gauche, avec deux options : Droits d'accès et Requête. L'option Droits d'accès permet d'afficher les droits d'accès à Failed Event Manager couramment associés au nom d'utilisateur connecté. L'option Requête ouvre l'écran dans lequel vous effectuez des opérations avec Failed Event Manager.

Les actions que vous pouvez effectuer sur les événements ayant échoué dépendent de la sécurité basée sur les rôles. Les administrateurs peuvent attribuer aux

utilisateurs un ou plusieurs des quatre rôles par défaut. Pour plus d'informations sur ces rôles, voir «Rôles par défaut pour Failed Event Manager».

Les administrateurs peuvent également créer des rôles personnalisés pour votre équipe en particulier. Pour plus d'informations sur ces rôles, voir «Rôles personnalisés dans Failed Event Manager», à la page 183.

Failed Event Manager fonctionne avec IBM WebSphere Application Server Express ou avec Tomcat (systèmes Windows et Linux uniquement). Consultez le *guide d'installation de WebSphere Business Integration Server Express pour Windows, pour Linux ou pour OS/400 et i5/OS*, pour obtenir des informations complémentaires sur la configuration de Failed Event Manager pour une exécution avec WebSphere Application Server, WebSphere Application Server Express ou Tomcat. Le système OS/400 et i5/OS ne prend pas en charge Tomcat.

Failed Event Manager fonctionne avec les versions suivantes de WebSphere Application Server, WebSphere Application Server Express et Tomcat :

- WebSphere Application Server version 5.1 ou 6.0
- WebSphere Application Server Express version 5.1 ou 6.0

Si vous avez opté pour une installation Administrative Toolset Express de WebSphere Business Integration Server Express, Failed Event Monitor est automatiquement installé et configuré si WebSphere Application Server ou WebSphere Application Server Express, version 5.1 ou 6.0, sont détectés sur votre système. Seule la sécurité basée sur les rôles doit être configurée. Voir «Sécurité et accès basé sur les rôles pour Failed Event Manager».

- Tomcat versions 4.1.24 et 4.1.27 (systèmes Windows et Linux uniquement)
Par défaut, la sécurité est activée une fois que vous avez installé Tomcat avec Failed Event Manager (consultez le guide d'installation de WebSphere Business Integration Server Express installation guide pour Windows, pour Linux ou pour OS/400 et i5/OS). Vous devez créer un utilisateur avec le rôle Administrator dans le fichier *Tomcat_home\conf\tomcat-users.xml* afin que l'administrateur puisse accéder à l'intégralité des fonctionnalités de l'application. Pour plus de détails sur la création de rôles dans Failed Event Manager, voir «Sécurité et accès basé sur les rôles pour Failed Event Manager».

Cette section inclut les procédures suivantes :

- «Sécurité et accès basé sur les rôles pour Failed Event Manager»
- «Procédure de connexion à Failed Event Manager», à la page 183
- «Procédure de visualisation des événements ayant échoué», à la page 184
- «Procédure de traitement des événements ayant échoué dans Failed Event Manager», à la page 186
- «Procédure de vérification des droits d'accès dans Failed Event Manager», à la page 186

Sécurité et accès basé sur les rôles pour Failed Event Manager

Failed Event Manager inclut des rôles par défaut. Les administrateurs peuvent également créer des rôles de sécurité supplémentaires. Pour plus d'informations sur le contrôle d'accès basé sur les rôles, voir «Gestion du contrôle d'accès basé sur les rôles», à la page 137.

Rôles par défaut pour Failed Event Manager : Failed Event Manager fournit quatre rôles de base qui sont les suivants :

- Administrateur qui octroie à l'utilisateur tous les privilèges.

- SubmitEvents qui attribue des droits de visualisation et de gestion (soumission et suppression) des événements, mais pas des données d'objet métier.
- ViewAll qui attribue des droits uniquement pour visualiser des événements et données d'objets métier.
- ViewEvents qui fournit des droits uniquement pour visualiser des événements, mais pas les données d'objet métier.

Pour créer les rôles par défautn excepté celui d'Administrateur, utilisez l'outil d'administration du serveur dans System Manager. Tous les rôles par défaut doivent avoir, et uniquement avoir, des droits de règle de sécurité au niveau du serveur pour visualiser les événements défailants. Pour plus d'informations, voir «Gestion des autorisations liées aux règles de sécurité», à la page 142.

Remarque : Vous ne pouvez utiliser le rôle SubmitEvents qu'en association avec un autre rôle personnalisé qui inclut des droits de règle de sécurité au niveau du composant pour soumettre et supprimer des événements défailants pour des collaborations et des connecteurs.

Rôles personnalisés dans Failed Event Manager : Vous pouvez également créer des rôles personnalisés à utiliser avec Failed Event Manager à l'aide de l'outil d'administration du serveur dans System Manager. Vous pouvez affecter des rôles personnalisés et par défaut à un utilisateur. Les rôles personnalisés peuvent fournir un accès au niveau des composants , par exemple, un utilisateur doté durôle approprié peut être limité à la visualisation d'événements défailants qui appartient à un propriétaire d'événement spécifique (connecteur ou collaboration). Pour plus d'informations, voir «Gestion des rôles», à la page 139.

Tous les rôles personnalisés doivent avoir des droits de règle de sécurité au niveau du serveur pour visualiser les événements défailants.

Au niveau des composants, chaque rôle personnalisé doit avoir des autorisations de sécurité Submit_Failed_Events et Delete_Failed_Events pour chaque composant. Le propriétaire d'événement (objet de collaboration ou objet connecteur) doit être identifié également.

Procédure de connexion à Failed Event Manager

Vous pouvez accéder à l'application Failed Events Manager lors de la connexion à System Monitor. Failed Events Manager s'affiche dans le cadre de gauche, aux côtés des vues et paramètres de System Monitor.

Failed Event Manager est accessible uniquement via un navigateur pris en charge sur les seules plateformes Windows. Les navigateurs pris en charge sont les suivants :

- Microsoft Internet Explorer 5.5 SP2 ou ultérieur, avec le plug-in Adobe SVG Viewer 3.0
- Netscape 4.7x (uniquement), avec le plug-in Adobe SVG Viewer 3.0

WebSphere Business Integration Server Express inclut maintenant System Monitor et Failed Events Manager, vous devez donc commencer par vous connecter à System Monitor pour accéder aux événements ayant échoué. Une fois connecté à System Monitor, sélectionnez simplement l'option Failed Events Manager dans le cadre de gauche.

Pour plus d'informations sur la connexion à System Monitor, voir «Procédure de connexion à System Monitor», à la page 14.

Procédure de visualisation des événements ayant échoué

Pour visualiser les informations relatives aux événements ayant échoué dans Failed Event Manager, appliquez la procédure suivante :

1. Sur la page Requête, sélectionnez les informations sur les événements ayant échoué que vous souhaitez visualiser :
 - **Etat d'événement** : indiquez si vous souhaitez visualiser les événements dont l'état est **Echec**, **En transit**, **Double possible**, **Différé** ou **Tout** pour ces quatre catégories d'état.
 - **Point de défaillance** : sélectionnez le composant pour lequel s'est produit l'échec.
 - **Objet métier** : sélectionnez un nom d'objet métier.
 - **Connecteur source** : sélectionnez le nom d'un adaptateur ou d'un autre connecteur source.
 - **Sélectionner date** : cliquez sur **A tout moment** ou cliquez sur **Entre** et sélectionnez une date et une heure de début et de fin.
 - **Nombre d'événements** : indiquez combien d'événements doivent apparaître sur chaque page de Failed Event Manager.
2. Cliquez sur **Valider**.

Une table des événements ayant échoué apparaît, comme illustré figure 64.

Table of Failed Events

Now showing failed events 1 to 5 of 17.

Status	PointOfFailure	Connector	BusinessObject	Time	Message	Key[s]	Details
Failed	SourceToDest	SourceConnector	CUSTOMER2.Create	2003-11-11 14:36:02.55	Error 11065 Collaboration exception	CUST_ID=0	View
Failed	SourceToDest	SourceConnector	CUSTOMER2.Create	2003-11-11 14:53:30.31	Error 11065 Collaboration exception	CUST_ID=1	View
Failed	SourceToDest	SourceConnector	CUSTOMER2.Create	2003-11-11 14:36:03.743	Error 11065 Collaboration exception	CUST_ID=3	View
Failed	SourceToDest	SourceConnector	CUSTOMER2.Create	2003-11-11 14:36:06.593	Error 11065 Collaboration exception	CUST_ID=4	View
Failed	SourceToDest	SourceConnector	CUSTOMER2.Create	2003-11-11 14:37:10.487	Error 11065 Collaboration exception	CUST_ID=15	View

[Submit] [Refresh & Submit] [Cancel Waiting] [Delete]

Figure 64. Table des événements ayant échoué de Failed Event Manager

Si vous n'avez pas été affecté à l'un des rôles pouvant visualiser les objets métier, les boutons relatifs aux objets métier peuvent ne pas être disponibles dans cette table, comme illustré figure 65, à la page 185.

Remarque : En fonction de votre navigateur, des boutons et autres contrôles peuvent ne pas apparaître ou apparaître mais être désactivés.

Table of Failed Events

Now showing failed events 1 to 5 of 20.

<input type="checkbox"/>	Status	PointOfFailure	Connector	BusinessObject	Time	Message	Key[s]	Details
<input type="checkbox"/>	Failed	AutoTestTransCollabObj	AutoTestConnector	SimpleBO.Create	2004-01-16 14:36:17.14	Error11085 Collaboration exception	Id=564	View
<input type="checkbox"/>	Failed	AutoTestTransCollabObj	AutoTestConnector	SimpleBO.Create	2004-01-16 14:36:46.933	Error11085 Collaboration exception	Id=23	View
<input type="checkbox"/>	Failed	AutoTestTransCollabObj	AutoTestConnector	SimpleBO.Create	2004-01-16 14:37:16.887	Error11085 Collaboration exception	Id=24	View
<input type="checkbox"/>	Failed	AutoTestTransCollabObj	AutoTestConnector	SimpleBO.Create	2004-01-16 14:36:51.37	Error11085 Collaboration exception	Id=25	View
<input type="checkbox"/>	Failed	AutoTestTransCollabObj	AutoTestConnector	SimpleBO.Create	2004-01-16 14:37:22.103	Error11085 Collaboration exception	Id=26	View

Figure 65. Table des événements ayant échoué de Failed Event Manager sans droit de visualiser les objets métier

- Pour visualiser les détails d'un événement ayant échoué particulier, cochez la case correspondante dans la colonne de gauche et cliquez sur **Afficher** dans la colonne **Détails**.

La boîte de dialogue Détail des événements apparaît, comme illustré figure 66.

Event Details

Event Status	Failed
Point Of Failure	SourceToDest
Connector	SourceConnector
Business Object	CUSTOMER2.Create
Verb	Create
Time	2003-11-11 14:53:30.31
Message	Error 11065 Collaboration exception at step 2 in SourceToDest.thread1SourceConnector_1068590152420_2CxCom.mon.FlowExecContext@4a04188d.screate:, Error 11065
Keys	CUST_ID=1

Figure 66. Boîte de dialogue Détail des événements de Failed Event Manager

- Si vous avez été affecté à un rôle ayant accès à l'objet métier, cliquez sur le bouton de l'objet métier dans la colonne **Objets métier** pour afficher les détails relatifs à l'objet métier. La boîte de dialogue Données objet métier, comme illustré figure 67, à la page 186.

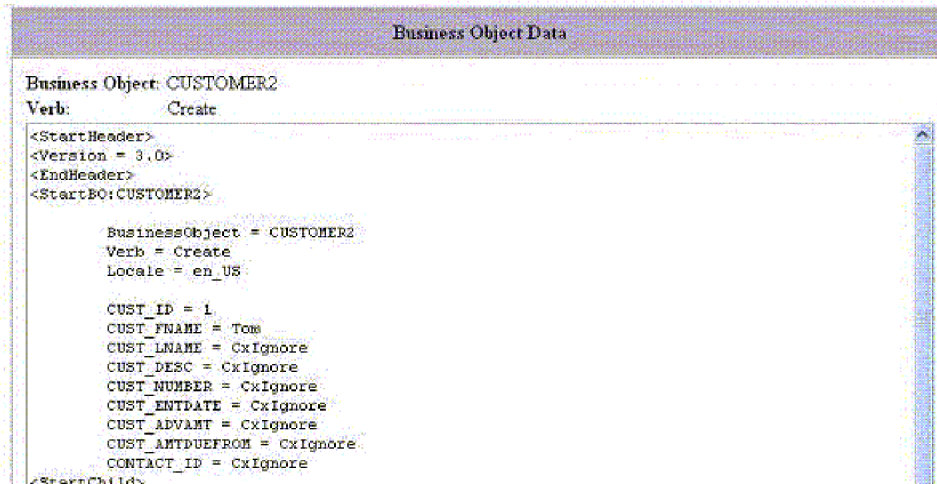

Figure 67. Boîte de dialogue Données objet métier de Failed Event Manager

Procédure de traitement des événements ayant échoué dans Failed Event Manager

Pour traiter les événements ayant échoué dans une table d'événements ayant échoué, appliquez la procédure suivante :

1. Cochez la case dans la colonne gauche correspondante aux événements ayant échoué que vous souhaitez gérer.
2. Procédez de l'une des façons suivantes :
 - Pour renvoyer les événements à l'application cible, cliquez sur **Valider**. Cette action est disponible si vous avez été affecté à un rôle pouvant soumettre des événements.
 - Pour régénérer les événements sélectionnés et les renvoyer à l'application cible, cliquez sur **Régénérer & Valider**. Cette action est disponible si vous avez été affecté à un rôle pouvant soumettre des événements.
 - Pour annuler les événements sélectionnés s'il s'agit de processus métier longue durée, cliquez sur **Annuler l'attente**.
 - Pour supprimer les événements sélectionnés, cliquez sur **Supprimer**.

Procédure de vérification des droits d'accès dans Failed Event Manager

Pour vérifier les droits d'accès des rôles qui vous ont été attribués dans Failed Event Manager, appliquez la procédure suivante :

1. Connectez-vous à Failed Event Manager (voir «Procédure de connexion à Failed Event Manager», à la page 183).
2. Sur la page de requête qui apparaît, cliquez sur le lien de **vérification des droits d'accès**, dans l'angle inférieur gauche.

La page qui s'affiche contient les rôles par défaut disponibles. Vous pouvez entrer un nom de rôle pour savoir si vous êtes affecté à ce rôle.

Utilisation de Flow Manager

Pour localiser, visualiser et traiter les événements ayant échoué, utilisez Flow Manager, outil installé avec le produit InterChange Server Express. Flow Manager vous permet de créer facilement une requête pour localiser et afficher les flux non

résolus. Flow Manager vous permet d'afficher les flux non résolus de plusieurs serveurs et se lance soit en tant qu'outil autonome, soit en tant qu'éditeur de System Manager.

Lorsque vous avez affiché les flux non résolus, vous pouvez sélectionner n'importe quel flux à l'écran et le valider, le supprimer ou effectuer d'autres actions. Pour des informations de fond sur les flux ayant échoué, voir «Echecs de flux», à la page 180.

Les rubriques suivantes décrivent l'utilisation de Flow Manager pour créer des requêtes, afficher les détails et traiter les événements :

«Procédure de démarrage de Flow Manager en tant qu'outil autonome»

«Procédure de démarrage de Flow Manager à partir de System Manager», à la page 188

«Procédure de recherche des flux non résolus», à la page 188

«Procédure de visualisation du détail des flux non résolus», à la page 191

«Procédure de traitement des flux non résolus», à la page 193

Procédure de démarrage de Flow Manager en tant qu'outil autonome

Pour démarrer Flow Manager en tant qu'outil autonome, appliquez la procédure suivante :

1. Cliquez sur **Démarrer > Programmes > IBM WebSphere Business Integration Express > Toolset Express > Administration > Flow Manager**. La fenêtre de l'application Flow Manager s'ouvre.
2. Sélectionnez **Serveur > Connexion au serveur**. La fenêtre Connexion à InterChange Server s'affiche.
3. Entrez le nom du serveur à l'aide de l'une des méthodes ci-dessous. Pour Windows, le serveur par défaut est WebSphereICS. Pour OS/400 et i5/OS, le serveur par défaut est QWBIDFT44.
 - Entrez le nom du serveur dans la zone **Nom du serveur**.
 - Sélectionnez le nom du serveur dans la liste **Nom de serveur**.
 - Cliquez sur le bouton Parcourir pour rechercher le serveur sur le réseau.
4. Entrez le nom d'utilisateur et le mot de passe pour le serveur auquel vous souhaitez vous connecter. Si vous cochez la case **Mémoriser le nom d'utilisateur et le mot de passe**, le nom d'utilisateur et le mot de passe sont stockés dans le registre avec le nom du serveur et le mot de passe est chiffré. Cliquez sur **Connecter**.

Remarque : Pour supprimer les utilisateurs ou les serveurs inutilisés du registre, cliquez sur Options. La boîte de dialogue Options qui apparaît vous permet de supprimer des serveurs ou des utilisateurs.

La figure suivante illustre la boîte de dialogue Options.

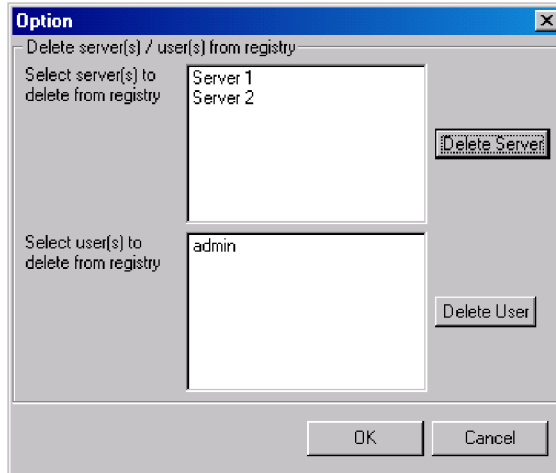

Figure 68. Boîte de dialogue Options

Lorsque vous cliquez sur **Connecter** dans la boîte de dialogue InterChange Server, Flow Manager apparaît (voir figure 69).

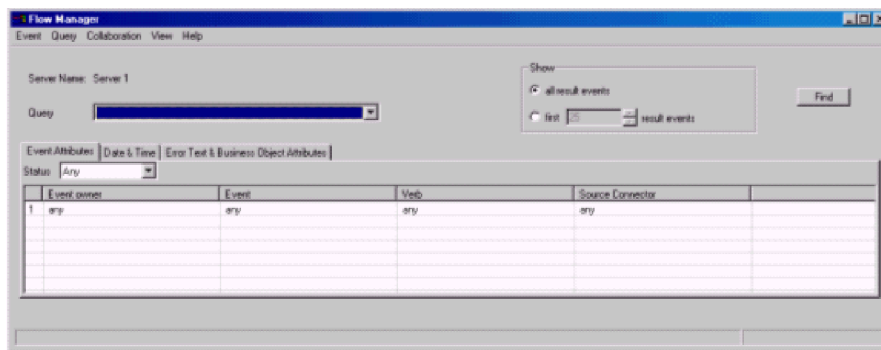

Figure 69. Flow Manager

Procédure de démarrage de Flow Manager à partir de System Manager

Pour démarrer Flow Manager à partir de System Manager, appliquez la procédure suivante :

1. Démarrez System Manager et connectez-vous au serveur.
2. Dans System Manager, cliquez à l'aide du bouton droit de la souris sur le serveur dans ma vue Gestion de composant InterChange Server et cliquez sur **Flow Manager**.

Procédure de recherche des flux non résolus

Pour rechercher les flux non résolus, appliquez la procédure suivante dans Flow Manager :

1. Démarrez Flow Manager. Voir «Procédure de démarrage de Flow Manager en tant qu'outil autonome», à la page 187 ou «Procédure de démarrage de Flow Manager à partir de System Manager».
2. Procédez de l'une des façons suivantes :
 - Si vous souhaitez localiser et afficher tous les flux non résolus, acceptez les valeurs par défaut **Tout** pour toutes les zones.

- Si vous souhaitez créer une requête afin de rechercher des flux spécifiques, reportez-vous aux sections suivantes qui décrivent les options de recherche de chaque onglet :
 - «Onglet Attributs d'événement», à la page 189
 - «Onglet Date & Heure», à la page 190
 - «Onglet Texte d'erreur et attributs d'objet métier», à la page 190
- 3. Après avoir précisé vos critères de recherche, cliquez sur le bouton **Rechercher** ou sur **FlowManager > Événement > Rechercher**. Les résultats s'affichent dans la partie inférieure de la fenêtre Flow Manager.
- 4. Pour sauvegarder les informations de filtre en cours sous forme de requête, cliquez sur **FlowManager > Requête > Sauvegarder**. Le nom de requête que vous entrez apparaît dans la liste **Requête**.

Onglet Attributs d'événement : Cliquez sur l'onglet **Attributs d'événement** pour effectuer la recherche à partir des caractéristiques de l'événement non résolu (voir figure 70).

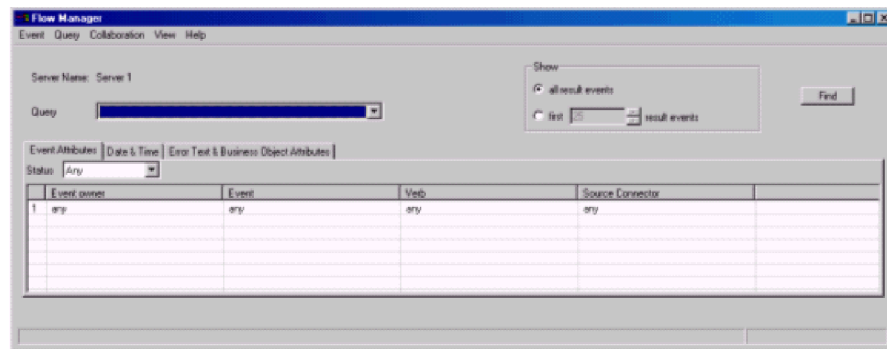

Figure 70. Onglet Attributs d'événement de Flow Manager

Les options suivantes sont disponibles à partir de l'onglet **Attributs d'événement** :

- **Etat** : sélectionne les événements en fonction de leur état que vous pouvez désigner comme suit :
 - **Tout** : sélectionne tous les événements non résolus.
 - **Echec** : sélectionne tous les événements non résolus à l'état d'échec.
 - **En transit** : sélectionne tous les événements non résolus à l'état de transit.
 - **Double possible** : sélectionne tous les événements non résolus à l'état de double possible.
 - **Différé** : sélectionne tous les événements non résolus pour lesquels le point de défaillance était une collaboration dont le mode de reprise est différé.
 - **En attente** : sélectionne tous les événements non résolus pour lesquels le point de défaillance était une collaboration dont le mode de reprise est en attente.
- **Propriétaire de l'événement** : sélectionne un nom de collaboration ou de connecteur pour rechercher les flux ayant échoué dans cette collaboration ou ce connecteur. Vous pouvez concaténer plusieurs sélections en cliquant dans la nouvelle zone vide apparaissant sous chaque sélection existante. Pour lancer la recherche sur toutes les collaborations et tous les connecteurs, sélectionnez **Tout**.
- **Événement** : pour chaque collaboration ou connecteur que vous sélectionnez, sélectionnez un événement, tel qu'il est représenté par un objet métier. Vous pouvez sélectionner un événement, concaténer plusieurs événements ou sélectionner **Tout**.

- **Instruction :**
Choisissez l'instruction à rechercher pour chaque événement.
- **Connecteur source**
Sélectionnez le connecteur source ou le connecteur dont vous souhaitez rechercher les flux ou sélectionnez **Tout**.

Onglet Date & Heure : Utilisez l'onglet **Date & Heure** pour rechercher uniquement les flux ayant échoué pendant une période spécifique (voir figure 71).

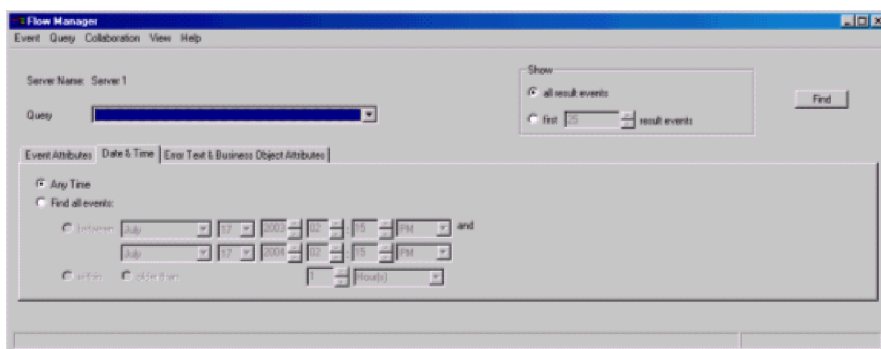

Figure 71. Onglet Date & Heure

Les options suivantes sont disponibles à partir de l'onglet **Date & Heure** :

- **A tout moment** : recherche tous les événements ayant échoué, sans restriction de date d'occurrence
- **Rechercher tous les événements** : recherche tous les événements ayant échoué pendant une période spécifiée :
 - **entre** (dates et heures spécifiées)
 - **dans** (période en jours)
 - **antérieurs à** (date des jours)

Onglet Texte d'erreur et attributs d'objet métier : L'onglet **Texte d'erreur et attributs d'objet métier** vous permet de créer une requête incluant uniquement certains objets métier, attributs d'objet métier et valeurs d'attribut (voir figure 72).

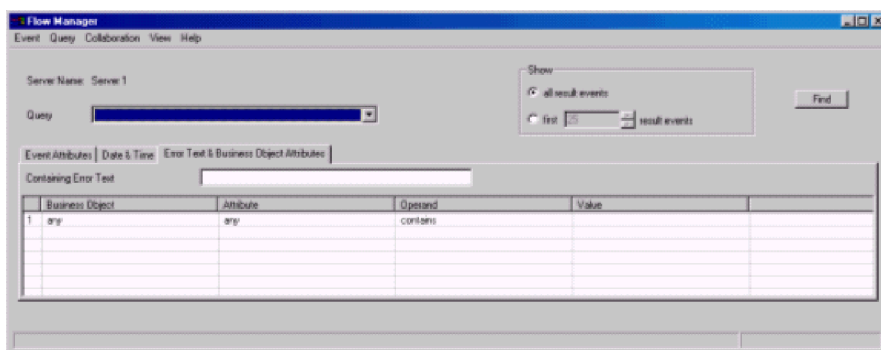

Figure 72. Texte d'erreur et attributs d'objet métier

Sélectionnez des valeurs dans les colonnes suivantes :

- **Objet métier**
- **Attribut**

- Opérande
- Valeur

Vous pouvez également ne rechercher que les flux non résolus qui génèrent un message contenant un texte défini que vous indiquez dans la zone **Contenant le texte d'erreur**.

Remarque : La distinction majuscules/minuscules n'est pas significative dans les mots clés que vous entrez dans la zone **Contenant le texte d'erreur**.

Procédure de visualisation du détail des flux non résolus

Pour visualiser le détail relatif aux flux non résolus dans Flow Manager, appliquez la procédure suivante :

1. Sélectionnez une requête dans la liste **Requête**.
2. Procédez de l'une des façons suivantes :
 - Cliquez sur le bouton **Rechercher**.
 - Cliquez sur **FlowManager > Événement > Rechercher**.

Les résultats s'affichent dans la partie inférieure de la fenêtre Flow Manager.

La table des flux non résolus qui apparaît contient la liste des événements ainsi que les informations suivantes :

- **Etat d'événement**
- **Propriétaire de l'événement**
- **Point de défaillance**
- **Connector**
- **Événement**
- **Horodatage**
- **Message**
- **Attributs clé**

Pour les événements en attente, la cellule **Etat d'événement** contient les informations suivantes :

En attente
 [expiration du délai :...]
 [nom du scénario :...]
 [ID noeud du scénario...]

3. Pour obtenir plus d'informations sur un événement, cliquez deux fois sur la ligne contenant cet événement (ou cliquez sur **FlowManager > Événement > Sélectionner tout**). La boîte de dialogue Afficher le détail des événements apparaît alors (voir figure 73, à la page 192).

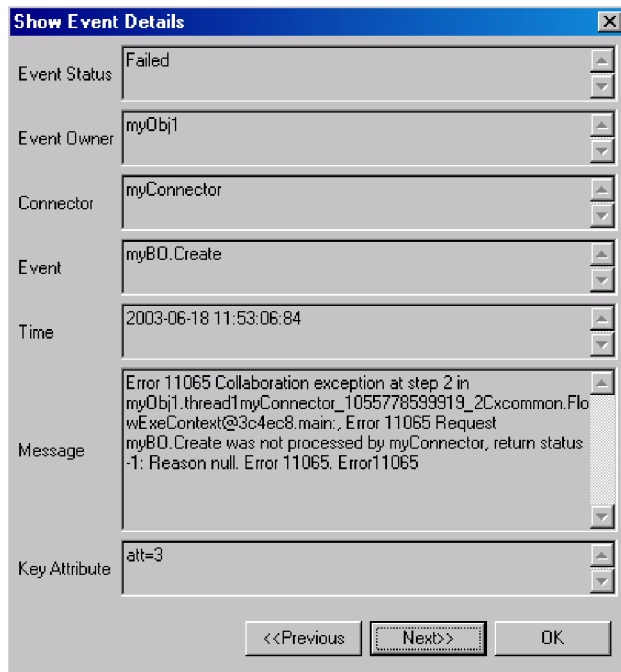

Figure 73. Boîte de dialogue Afficher le détail des événements de Flow Manager

4. Pour obtenir plus d'informations sur l'objet métier associé à l'événement sélectionné, cliquez sur **FlowManager > Événement > Afficher les détails**. La boîte de dialogue Affichage des données d'objet métier apparaît (voir figure 74).

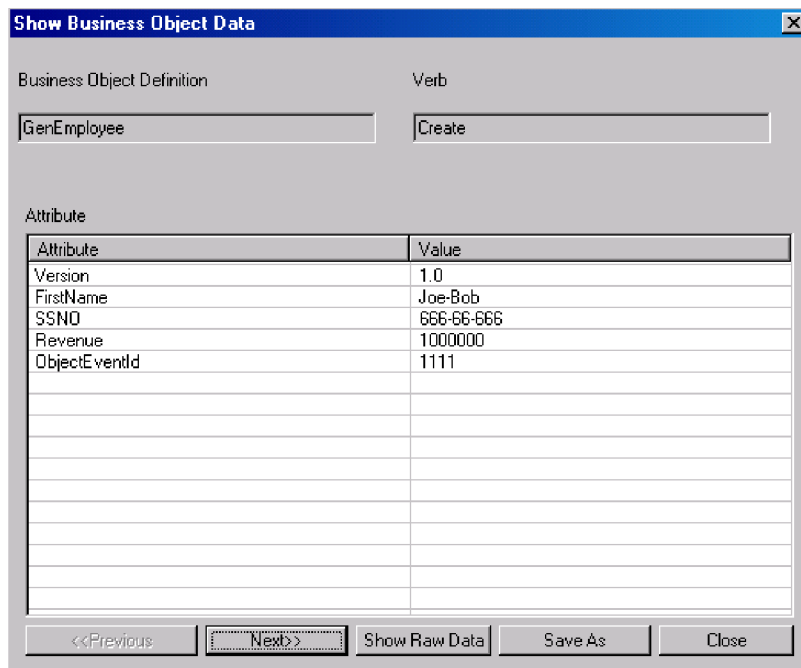

Figure 74. Boîte de dialogue Affichage des données d'objet métier

Pour effectuer des opérations sur l'un des flux non résolus, voir «Procédure de traitement des flux non résolus», à la page 193.

Procédure de gestion des requêtes

Pour gérer les requêtes de recherche des flux non résolus, effectuez l'une des opérations suivantes :

- Pour sauvegarder les informations de filtre en cours sous forme de requête, cliquez sur **FlowManager > Requête > Sauvegarder**. Le nom de requête que vous entrez apparaît dans la liste **Requête**.
- Pour supprimer une requête sélectionnée, dans le menu **Requête**, cliquez sur **FlowManager > Requête > Supprimer**.
- Pour afficher ou masquer le contenu de la requête, cliquez sur **FlowManager > Requête > Afficher/Masquer**.

Procédure de gestion des résultats de requêtes

Pour gérer les requêtes de recherche des flux non résolus, appliquez la procédure suivante :

1. Dans la liste des résultats de Flow Manager, sélectionnez un ou plusieurs événements.
2. Procédez de l'une des façons suivantes :
 - Pour supprimer les événements sélectionnés, cliquez sur **FlowManager > Événement > Supprimer**.
 - Pour sauvegarder tous les événements ayant échoué, contenus dans la liste de résultats, dans un fichier Excel, cliquez sur **FlowManager > Événement > Sauvegarder**.
 - Pour imprimer les événements sélectionnés dans un tableau, cliquez sur **FlowManager > Événement > Imprimer**. La boîte de dialogue qui apparaît contient les options **Imprimer tous les événements** ou **Imprimer les événements sélectionnés**.
 - Pour afficher le nombre d'événements correspondant à la requête en cours, cliquez sur **FlowManager > Événement > Obtenir le comptage**.
 - Pour effacer tous les événements de résultat, fermer la liste des résultats et régénérer tous les contrôles de filtre, cliquez sur **FlowManager > Événement > Nouvelle recherche**.

Procédure de traitement des flux non résolus

Pour traiter les événements ayant échoué dans la liste de résultats de Flow Manager, appliquez la procédure suivante :

1. Dans la liste des résultats de Flow Manager, sélectionnez un ou plusieurs événements.
2. Procédez de l'une des façons suivantes :
 - Pour renvoyer les données des événements à l'application cible, cliquez sur **FlowManager > Événement > Valider**.
 - Pour annuler les événements en attente (processus métier longue durée), cliquez sur **FlowManager > Événement > Annuler l'attente**.
 - Pour régénérer les données puis renvoyer les événements à l'application cible, cliquez sur **FlowManager > Événement > Régénérer & Valider**.

Résolution des blocages de collaboration

Un blocage est une situation dans laquelle au moins deux processus ne peuvent poursuivre leur exécution car chacun attend l'exécution des autres processus. Les blocages sont un effet secondaire indésirable du contrôle des accès concurrents assuré par l'isolement des événements dans une collaboration. Pour plus d'informations sur l'isolement des événements, voir *Collaboration Development Guide*.

La figure 75 illustre un blocage entre deux groupes de collaborations actifs, entraînant la séquence d'événements suivante :

1. A l'heure T1, la collaboration A1 reçoit un événement E1, puis effectue un appel de service auprès de la collaboration B2 et envoie un objet métier enfant pour E1. La collaboration A1 attende la fin de l'appel de service.
2. A l'heure T2, la collaboration B1 reçoit un événement E2, puis effectue un appel de service auprès de la collaboration A2 et envoie un objet métier enfant pour E2. La collaboration A2 attende la fin de l'appel de service.
3. A l'heure T3, la collaboration B2 attende la collaboration B1, car B2 et B1 sont associées au même port et l'événement provenant de B1 a été envoyé avant l'arrivée de l'événement pour B2.
4. A l'heure T4, la collaboration A2 attend la collaboration A1, car A2 et A1 sont associées au même port et l'événement provenant de A1 a été envoyé avant l'arrivée de l'événement pour B1.

A ce stade, aucune collaboration ne peut progresser.

Remarque : Une association de port est constituée du type d'objet métier et du nom du connecteur. Pour plus d'informations sur les associations de port, voir *Collaboration Development Guide*.

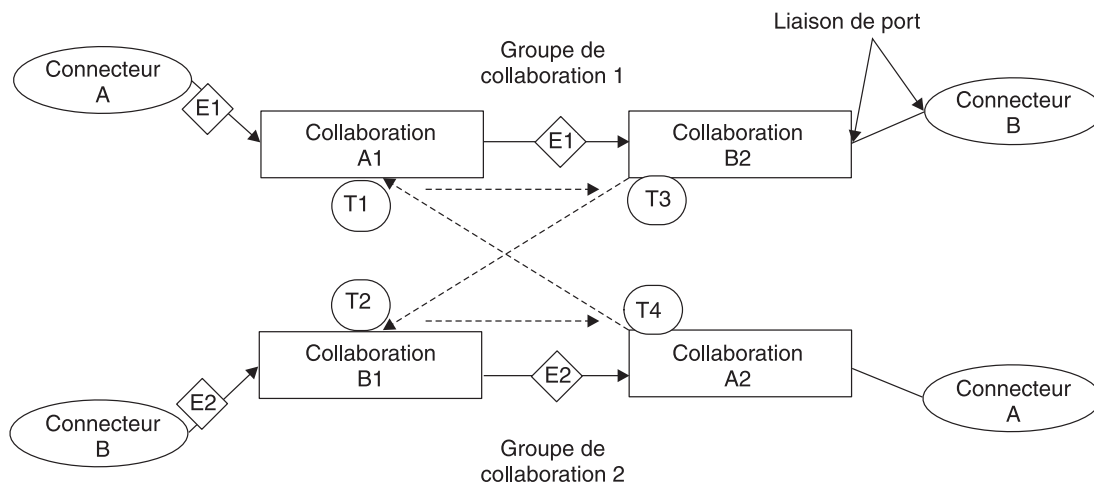

Figure 75. Blocage entre groupes de collaborations

Cette section traite des points suivants :

«Procédure de détection d'un blocage de collaboration», à la page 195

«Procédure de détection des blocages dans un groupe de collaborations», à la page 195

Procédure de détection d'un blocage de collaboration

Par défaut, le système InterChange Server Express effectue une détection automatique des blocages lorsque vous démarrez InterChange Server Express. Toutefois, au moment de cette détection, le démarrage d'InterChange Server Express peut être retardé si un groupe de collaborations contient de nombreux objets de collaboration car InterChange Server Express doit examiner tous les objets du groupe afin de déterminer si un blocage s'est produit. Cette opération peut donc ralentir le démarrage même si aucun blocage ne s'est produit.

Vous pouvez configurer le système InterChange Server Express afin qu'il n'effectue pas cette détection des blocages. Dans ce cas, le système lance les groupes de collaboration sans rechercher préalablement les blocages. Le démarrage d'InterChange Server Express est donc plus rapide. Mais si la détection des blocages n'est pas effectuée et qu'un blocage s'est produit, cela peut provoquer l'échec d'un événement envoyé ensuite à une collaboration.

System Manager ne permet pas de définir le paramètre de configuration DEADLOCK_DETECTOR_CHECK. Pour définir ce paramètre de configuration, vous devez éditer le fichier InterchangeSystem.cfg et modifier la valeur du paramètre dans ce fichier.

Pour configurer la détection des blocages sur le système InterChange Server Express, appliquez la procédure suivante :

1. Ouvrez le fichier InterchangeSystem.cfg. Les lignes suivantes définissent le paramètre DEADLOCK_DETECTOR_CHECK dans le fichier :

```
<tns:name>DEADLOCK_DETECTOR_CHECK</tns:name>  
<tns:value xml:space="preserve">>false</tns:name>
```
2. Pour effectuer la détection des blocages, modifiez la valeur false en true.
3. Pour ne pas effectuer la détection des blocages, définissez la valeur par false.

Procédure de détection des blocages dans un groupe de collaborations

Pour rechercher un blocage dans un groupe de collaborations, effectuez l'une des opérations suivantes :

- Dans System Manager, cliquez, à l'aide du bouton droit de la souris, sur la collaboration du groupe en cours d'exécution, puis cliquez sur **Diagnostics**.

Une fenêtre apparaît avec le message suivant :

Les tests de diagnostic ont été exécutés sur cette collaboration :

Ce message est suivi de l'un des résultats suivants :

- Détection de blocage - Echec
- Détection de blocage - Succès
- Aucun test de diagnostic n'est pris en charge actuellement

Remarque : Ce résultat apparaît uniquement si vous exécutez les tests de diagnostic sur une collaboration n'appartenant pas à un groupe.

- Dans le fichier InterchangeSystem.log, recherchez l'erreur suivante au moment où les collaborations bloquées ont été démarrées :

Erreur 11135 : l'activation du groupe de la collaboration *nom_collaboration* peut entraîner un blocage potentiel avec un ou plusieurs groupes de collaborations existants et est par conséquent interdite.

Cette erreur indique uniquement une situation de blocage potentielle. Les messages d'information précédant l'erreur 11135 identifient les groupes de collaborations actifs qui risquent d'entrer dans une situation de blocage.

Procédure de correction d'un blocage de collaboration

Pour corriger un blocage de collaboration, appliquez la procédure suivante :

1. Arrêtez graduellement toutes les autres collaborations.
2. Arrêtez le serveur immédiatement. Pour plus d'informations sur l'arrêt du système InterChange Server Express, voir «Arrêt d'InterChange Server Express», à la page 40.
3. Redémarrez le système. Au démarrage du système, une collaboration arrêtée, ayant causé le blocage, démarre automatiquement et souscrit à nouveau à tous les objets métier qu'elle prend en charge. Les objets métier ayant entraîné le blocage des collaborations sont renvoyés. Les blocages étant temporellement dépendants, les collaborations ne peuvent pas entrer dans une autre situation de blocage. Il est peu probable que vous ayez la même charge sur le serveur et la même séquence d'isolement que lorsque le blocage s'est produit dans le système.
4. Une fois le système redémarré, arrêtez les collaborations concernées et associez à nouveau les ports afin que cette situation ne se reproduise pas.

Procédure de prévention des blocages de collaboration

Vous pouvez prévenir les blocages de collaboration en configurant les paramètres de relance après blocage, dans l'onglet Base de données de l'écran de configuration du serveur, dans System Manager.

Pour configurer le mécanisme de relance après blocage, appliquez la procédure suivante :

1. Dans System Manager, cliquez, à l'aide du bouton droit de la souris, sur le serveur, dans la vue Gestion de composant InterChange Server, puis cliquez sur **Modifier la configuration**. L'outil d'édition s'ouvre, dans lequel vous pouvez éditer le fichier *InterchangeSystem.cfg*.
2. Cliquez sur l'onglet **Base de données**. Une boîte de dialogue apparaît dans laquelle vous pouvez entrer les paramètres requis pour la configuration de la base de données au niveau du système (voir figure 76, à la page 197).

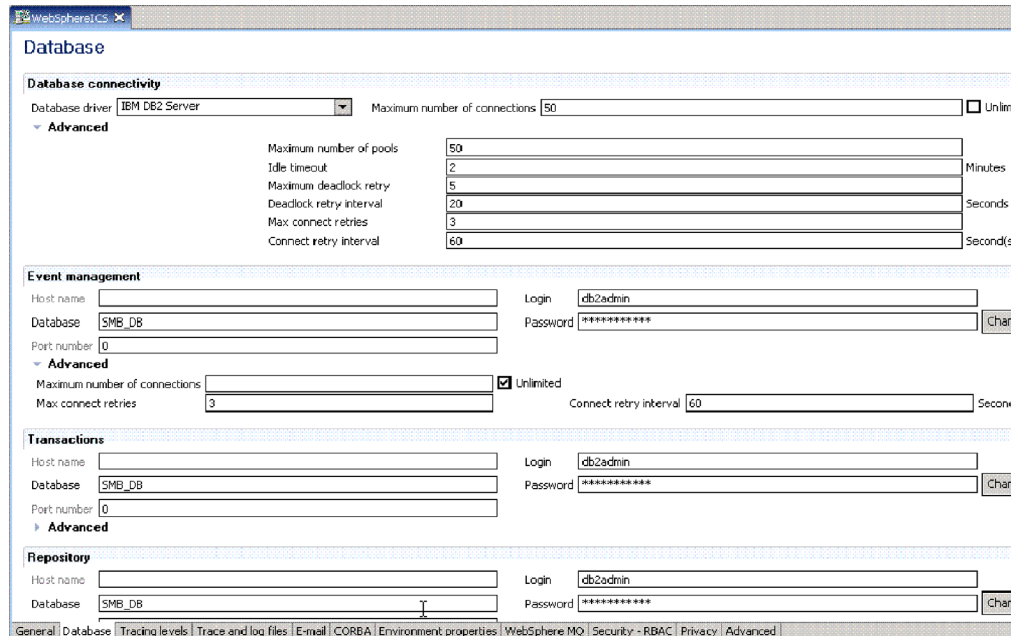

Figure 76. Ecran Modifier la configuration, onglet Base de données

3. Dans la zone **Nombre maximal de nouvelles tentatives après blocage**, entrez le nombre maximal de relances que doit effectuer le serveur si un blocage se produit.
4. Dans la zone **Intervalle entre nouvelles tentatives après blocage**, entrez la durée en secondes après laquelle le système peut tenter une nouvelle relance.

Gestion d'IBM WebSphere MQ

Après une reprise sur incident système complète, le gestionnaire de files d'attente peut ne pas démarrer et affiche un message similaire au suivant :

AMQ7017 Journal non disponible.

Cela indique généralement que le fichier journal est manquant ou altéré ou que le chemin d'accès du fichier journal vers le gestionnaire de files d'attente est inaccessible.

Pour résoudre ce problème, créez un gestionnaire de files d'attente factice et copiez son fichier journal d'en-têtes et ses fichiers journaux de transactions sur le gestionnaire de files d'attente existant. Cela vous permet de redémarrer le gestionnaire de files d'attente.

Procédure de gestion des pools de connexions à une base de données

En phase d'exécution, la durée d'établissement de nouvelles connexions à la base de données par les processus est longue. Vous pouvez réduire cette durée en définissant des pools de connexions à la base de données que peuvent utiliser les processus de collaboration et de mappe.

L'utilisation de pools de connexions à la base de données requièrent la définition de noms de pool dans le modèle de collaboration et le code de mappe, outre à la création des pools de connexions à une base de données dans System Manager.

Pour plus d'instructions sur l'exécution de ces tâches et plus d'informations sur la configuration de pools de connexions à une base de données, voir le *Guide d'implémentation du système*.

Pour gérer le mode d'allocation des ressources de pools de connexions à une base de données à vos processus de collaboration et de mappe (si les pools de connexions à une base de données ont été définis sur votre système), appliquez la procédure suivante :

1. Réviser le nombre de processus de connexions pouvant être utilisés par un gestionnaire de connexions à une base de données spécifique et ses pools.
2. Réviser les affectations des pools de connexions à une base de données.

Pour plus de détails sur ces tâches, voir le *Guide d'implémentation du système*.

Procédure de gestion des propriétés d'exécution

Les composants du système WebSphere InterChange Server Express extraient la plupart des informations sur leur initialisation d'un seul fichier d'environnement global : *ProducDir*\bin\CWSharedEnv.bat (Windows), *ProducDir*\bin\CWSharedEnv.sh (Linux) ou */QIBM/UserData/WBIServer44/bin/CWSharedEnv.sh* (OS/400 et i5/OS).

Les scripts de démarrage des divers composants dans le système InterChange Server Express lisent ce fichier pendant leur processus d'initialisation :

- Un adaptateur
- InterChange Server Express
- Utilitaire repos_copy
- Nombreux outils InterChange Server Express

Ce fichier CWSharedEnv contient des informations d'initialisation pour les logiciels de communication et d'exécution utilisés par le système InterChange Server Express. La plupart de ces informations se trouvent dans le fichier CWSharedEnv fourni avec le produit et ne nécessitent pas de modification. Certaines informations sont personnalisées pour votre système pendant l'installation.

Pour modifier les informations d'exécution *après* l'installation, effectuez l'une des opérations suivantes :

- Editez la variable appropriée dans le fichier CWSharedEnv. Lorsque vous modifiez la propriété dans le fichier CWSharedEnv, vous la modifiez pour *tous* les composants qui lisent ce fichier pendant leur processus de démarrage.
- Spécifiez la propriété et sa valeur sous forme d'option de ligne de commande, dans le script de démarrage du composant. Lorsque vous modifiez la propriété en ligne de commande, vous n'affectez que le composant que vous démarrez. Les propriétés que vous indiquez en ligne de commande remplacent tous les autres paramètres de propriété dans le système ou spécifiés dans le fichier CWSharedEnv.

Remarque : Pour plus d'informations sur le mode de modification des propriétés d'exécution prises en charge par IBM Java ORB, voir «Procédure de personnalisation de la fonction ORB (Object Request Broker)», à la page 199.

Gestion de la fonction ORB

La présente section contient des informations sur la résolution des incidents liés à la fonction IBM Java ORB (Object Request Broker) qui gère les communications entre InterChange Server Express et plusieurs de ses composants. Cette section contient des informations sur les points suivants :

- «Installation de la fonction ORB (Object Request Broker)»
- «Procédure de personnalisation de la fonction ORB (Object Request Broker)»
- «Procédure de modification de l'emplacement de la fonction ORB (Object Request Broker)», à la page 201
- «Utilisation d'IBM Transient Name Server», à la page 202

Installation de la fonction ORB (Object Request Broker)

Dans InterChange Server Express, la fonction IBM Java ORB doit communiquer avec plusieurs composants du système, y compris les adaptateurs et System Manager. L'utilisation de la fonction ORB requiert l'installation d'IBM Java ORB.

L'installation d'IBM Java ORB fait partie du logiciel IBM Java Runtime Environment (JRE), installé automatiquement par WebSphere InterChange Server Express Installer.

Procédure de personnalisation de la fonction ORB (Object Request Broker)

Pour personnaliser la fonction ORB (Object Request Broker), appliquez la procédure suivante :

1. Pour connaître les propriétés prises en charge par IBM Java ORB pour personnaliser son comportement, voir tableau 24, à la page 200.
2. Spécifiez la propriété IBM ORB et sa valeur sous forme d'option de ligne de commande, dans le script de démarrage du composant. Lorsque vous spécifiez la propriété IBM ORB en ligne de commande, vous n'affectez que le composant que vous démarrez. Vous indiquez une propriété ORB en la faisant précéder de l'option de ligne de commande -D. Les propriétés que vous indiquez en ligne de commande remplacent tous les autres paramètres de propriété dans le système ou spécifiés dans le fichier CWSHaredEnv.
3. Editez la variable appropriée dans le fichier CWSHaredEnv. Lorsque vous modifiez la variable dans le fichier CWSHaredEnv, vous la modifiez pour *tous* les composants qui lisent ce fichier pendant leur processus de démarrage. Ces composants sont les adaptateurs, les instances d'InterChange Server Express, l'utilitaire repos_copy et les outils InterChange Server Express.

Remarque : Pour plus d'informations sur le fichier CWSHaredEnv, voir «Procédure de gestion des propriétés d'exécution», à la page 198.

Comme le montre le tableau 24, à la page 200, l'emplacement de la fonction ORB est indiqué par des variables spéciales, dans le fichier CWSHaredEnv. Vous devez modifier ces variables dans le fichier CWSHaredEnv pour changer l'emplacement de la fonction.

D'autres propriétés ORB sont répertoriées dans la variable ORB_PROPERTY du fichier CWSHaredEnv. Dans cette variable, chaque propriété IBM ORB est précédée de l'option de ligne de commande -D. Pour ajouter ou modifier une propriété ORB, vous devez ajouter ou modifier l'option -D appropriée dans la

variable ORB_PROPERTY du fichier CWSHaredEnv. Les propriétés que vous indiquez dans le fichier CWSHaredEnv remplacent tous les autres paramètres du fichier de configuration.

- Spécifiez le paramètre de configuration (s'il existe un paramètre) dans le fichier de configuration (.cfg) approprié. Vous pouvez définir les paramètres de configuration de la plupart des propriétés ORB dans la section CORBA du fichier de configuration. Tant le fichier de configuration d'InterChange Server Express (InterchangeSystem.cfg) que le fichier de configuration local de l'adaptateur peuvent contenir une section CORBA. Lorsque vous définissez le paramètre de configuration dans le fichier de configuration CORBA, vous affectez toutes les tâches relatives à la fonction ORB qu'effectue le serveur ORB.

Important : Les fichiers de configuration sont au format XML. *Ne* modifiez ces fichiers *que* dans un éditeur XML ou si vous avez une très bonne connaissance du format XML.

Par exemple, pour indiquer le nombre maximal d'unités d'exécution, vous pouvez effectuer l'une des actions suivantes :

- Ajoutez la propriété IBM ORB à la variable ORB_PROPERTY, dans le fichier CWSHaredEnv :

```
ORB_PROPERTY=-DORBNamingProvider=CosNaming
-Dorg.omg.CORBA.ORBClass=com.ibm.CORBA.iiop.ORB
-Dorg.omg.CORBA.ORBInitialPort=%ORB_PORT%
-Dorg.omg.CORBA.ORBInitialHost=%ORB_HOST%
-Dcom.ibm.CORBA.Debug.Output=null
-Dcom.ibm.CORBA.ThreadPool.MaximumSize=100
```
- Indiquez la propriété IBM ORB en ligne de commande, lorsque vous démarrez le composant :

```
start_server.....-Dcom.ibm.CORBA.ThreadPool.MaximumSize=100
```
- Ajoutez le paramètre de configuration OAThreadMax à la section CORBA du fichier de configuration :

```
[CORBA]
OAThreadMax=100
```

Tableau 24. Propriétés IBM Java ORB pouvant être personnalisées

Propriété IBM ORB	Paramètre de configuration	Description
com.ibm.CORBA.ListenerPort	OApport	Numéro de port sur lequel le serveur ORB (dans InterChange Server Express) écoute les requêtes entrantes.
com.ibm.CORBA.LocalHost	OAIpAddr	Adresse IP ou nom d'hôte de la machine sur laquelle le serveur ORB (dans InterChange Server Express) s'exécute.
com.ibm.CORBA.ThreadPool.MaximumSize	OAThreadMax	Nombre maximal d'unités d'exécution que le gestionnaire de connexions peut créer. La valeur par défaut (zéro) indique qu'il n'existe aucune restriction de taille.

Tableau 24. Propriétés IBM Java ORB pouvant être personnalisées (suite)

Propriété IBM ORB	Paramètre de configuration	Description
com.ibm.CORBA.ThreadPool.InactivityTimeout	OAThreadMaxIdle	Durée (en secondes) avant la destruction d'une unité d'exécution inactive.
com.ibm.CORBA.RequestTimeout	Aucun	Délai d'attente en seconde d'une requête CORBA avant expiration. Par défaut, il n'y a pas de délai d'expiration ; la fonction ORB attend une réponse indéfiniment.
com.ibm.CORBA.LocateRequest	Aucun	Valeur de délai d'expiration (en secondes) pour les requêtes de localisation.
com.ibm.CORBA.FragmentTimeout	Aucun	Durée maximale d'attente pour la fonction ORB du second fragment ou des fragments suivants de messages avant l'expiration du délai. Définissez cette propriété par zéro pour supprimer le délai d'expiration. La valeur par défaut est 30000.

Procédure de modification de l'emplacement de la fonction ORB (Object Request Broker)

Cette procédure s'applique uniquement au système OS/400 et i5/OS. Pour les systèmes Windows et Linux, l'emplacement est défini par 14500 et ne peut pas être modifié.

Pour modifier l'emplacement de la fonction ORB (Object Request Broker) pendant l'installation, appliquez la procédure suivante :

1. Pour des informations sur l'emplacement par défaut de la fonction ORB, voir tableau 25.
2. Modifiez ces informations par défaut pendant l'installation. Dans l'écran Configuration du serveur de noms, WebSphere InterChange Server Express Installer vous invite à entrer l'adresse IP et le numéro de port pour l'instance d'InterChange Server Express. Le programme d'installation sauvegarde ces informations dans les variables appropriées du répertoire du produit.

Le tableau 25 montre également les variables du fichier CWSHaredEnv qui indiquent l'emplacement de la fonction ORB.

Tableau 25. Emplacement de la fonction IBM Java ORB

emplacement de la fonction ORB	Propriété IBM ORB	Valeur par défaut	Variable CWSHaredEnv
Adresse IP	org.omg.CORBA.ORBInitialHost	Nom de l'hôte local	ORB_HOST
Numéro de port	org.omg.CORBA.ORBInitialPort	14500	ORB_PORT

Pour modifier l'emplacement de la fonction ORB (Object Request Broker) après l'installation, effectuez l'une des opérations suivantes :

- Editez la variable appropriée (à partir de la colonne du tableau 25, à la page 201 intitulée “variable CWSharedEnv”) dans le fichier CWSharedEnv. La modification de l’emplacement de la fonction ORB dans le fichier CWSharedEnv entraîne celle de l’emplacement de la fonction ORB pour tous les appels de tous les scripts de démarrage qui utilisent le fichier CWSharedEnv.
Par exemple, pour attribuer le numéro de port 15002 à la fonction ORB, vous pouvez définir la propriété ORB_PORT dans le fichier CWSharedEnv, comme suit :
export ORB_PORT=15002 (pour OS/400 et i5/OS)
Si vous modifiez l’emplacement de la fonction ORB (hôte ou port) sous OS/400 et i5/OS dans le fichier CWSharedEnv.sh, vous devez alors modifier les valeurs correspondantes dans le fichier CWSharedEnv.bat sur les systèmes Windows sur lesquels vous utilisez Toolset Express pour gérer le système InterChange Server Express OS/400 et i5/OS. Si vous utilisez le fichier CWSharedEnv.sh, toute valeur que vous attribuez à la variable ORB_PORT dans le fichier CWSharedEnv.sh est remplacée par le paramètre utilisateur de la variable d’environnement ORB_NAMING_PORT (si cette variable d’environnement est définie) et toute valeur que vous attribuez à la variable ORB_HOST dans le fichier CWSharedEnv.sh est remplacée par le paramètre utilisateur de la variable d’environnement ORB_NAMING_ADDR (si cette variable d’environnement est définie). Si ORB_NAMING_ADDR est définie dans CWSharedEnv.sh, elle remplace ORB_HOST.
Au lieu de modifier les variables ORB_PORT et ORB_HOST dans le fichier CWSharedEnv.sh, vous pouvez demander à tous les utilisateurs de définir les variables d’environnement ORB_NAMING_PORT et ORB_NAMING_ADDR par les valeurs de leur choix.
- Indiquez la propriété IBM ORB appropriée (à partir de la colonne du tableau 25, à la page 201) et sa valeur dans la ligne de commande du script de démarrage du composant, à l’aide l’option de ligne de commande -D. La modification de l’emplacement de la fonction ORB en ligne de commande du script de démarrage signifie que vous pouvez modifier l’emplacement de la fonction ORB uniquement pour cet appel du composant lancé par ce script de démarrage. Par exemple, pour attribuer le numéro de port 15002 à la fonction ORB, vous pouvez définir l’option -D suivante dans la ligne de commande du script de démarrage :
-Dorg.omg.CORBA.ORBInitialPort=15002

Pour plus d’informations sur la modification des propriétés de la fonction ORB, voir «Procédure de personnalisation de la fonction ORB (Object Request Broker)», à la page 199.

Utilisation d’IBM Transient Name Server

IBM Transient Naming Server (tnameserv) assure le service d’annuaire du système WebSphere Business Integration Express. Lorsqu’un composant du système WebSphere Business Integration Express démarre, il s’enregistre auprès d’IBM Transient Naming Server. Lorsque ce composant doit accéder à un autre composant métier, d’intégration ou système, il utilise le service d’annuaire pour déterminer les informations nécessaires à la localisation de ce composant et au démarrage de l’interaction avec ce composant. Par exemple, lorsqu’un adaptateur doit communiquer avec InterChange Server Express, il obtient son emplacement via IBM Transient Naming Server.

Remarque : IBM Transient Naming Server fait partie d’IBM Java ORB. Il est donc installé automatiquement sur le poste d’InterChange Server Express pendant l’installation de WebSphere InterChange Server Express. Sous OS/400 et i5/OS, le serveur de noms ne fait pas partie de

WebSphere InterChange Server Express. Il fait partie de Java Developer Kit 1.4 (Logiciel sous licence 5722JV1 option 6).

Identification des composants enregistrés

Le produit WebSphere InterChange Server Express fournit l'outil CosNameServer_Dump qui permet de répertorier tous les objets ORB d'InterChange Server Express valides, enregistrés auprès d'IBM Transient Naming Server. Cet outil se trouve dans le sous-répertoire bin du répertoire du produit. Vous pouvez le lancer à l'aide des commandes suivantes : CosNameServer_Dump.bat ou CosNameServer_Dump.sh.

Identification des composants enregistrés pour i5/OS : Pour identifier les composants enregistrés pour i5/OS, procédez comme suit :

1. Entrez la commande CL QSH, et à partir de l'environnement QSHELL.
2. Passez au répertoire /QIBM/ProdData/WBIServer44/bin.
3. Exécutez le script CosNameServer_Dump.sh.

Procédure d'utilisation du serveur de noms persistant

Cette section explique l'utilisation du serveur de noms persistants sous Windows, Linux, OS/400 et i5/OS.

i5/OS

Sous i5/OS, le serveur de noms persistant est automatiquement démarré avec le sous-système QWBISVR44. S'il s'arrête pour une raison quelconque, appliquez la procédure suivante pour le redémarrer :

1. Entrez la commande CL, QSH, et, à partir de l'environnement QSHELL, placez-vous (cd) dans le répertoire /QIBM/Proddata/WBIServer44/bin
2. Exécutez le script : submit_name_server.sh

Lorsqu'un composant du système WebSphere Business Integration Express démarre, il s'enregistre auprès d'IBM Transient Naming Server et son objet CORBA est stocké dans la mémoire du serveur de noms transitoire. Toutefois, en cas de panne de ce dernier, le contenu de la mémoire est effacé. Par conséquent, tous les composants qui ont été enregistrés auprès de ce serveur doivent être réamorçés afin qu'ils puissent s'enregistrer à nouveau sur le service d'annuaire.

Le serveur de noms persistant étend la fonction IBM ORB Transient Naming Server afin que la collection d'objets CORBA enregistrés auprès du serveur de noms transitoire soit stockée dans un référentiel de noms. L'existence du référentiel de noms signifie que ces références CORBA sont persistantes et non pas seulement enregistrées dans la mémoire du serveur de noms transitoire ; c'est-à-dire qu'elles sont accessibles à d'autres processus et d'autres composants d'InterChange Server Express en cas de panne du serveur de noms transitoire. D'autres composants ne nécessitent pas d'arrêt ni de redémarrage pour se réenregistrer auprès du service d'annuaire.

L'emplacement par défaut du référentiel de noms est Rép_produit\CxCosNameRepos.ior. Sous i5/OS, l'emplacement par défaut est /QIBM/UserData/WBIServer44/CxCosNameRepos.ior.

Pour modifier l'emplacement du référentiel de noms, appliquez la procédure suivante :

1. Editez le fichier de configuration InterChange Server Express (InterchangeSystem.cfg).
2. Définissez le paramètre de configuration CosNamingPersistenceFile. Par défaut, le serveur de noms persistant est activé, c'est-à-dire que les références aux objets CORBA sont maintenues dans le référentiel de noms.
3. Windows et Linux uniquement : pour que le serveur de noms s'exécute, vous devez explicitement le démarrer à l'aide du fichier de démarrage PersistentNameServer, situé dans le sous-répertoire bin du répertoire du produit. Ce fichier de démarrage effectue les opérations suivantes :
 - Démarrage d'IBM ORB Transient Naming Server
 - Démarrage du serveur de noms persistant afin de charger les objets CORBA référencés dans le référentiel de noms.

Pendant son processus de démarrage, InterChange Server Express met à jour le référentiel de noms en copiant les objets CORBA enregistrés auprès du serveur de noms transitoire dans le fichier du référentiel de noms. Lorsque chaque adaptateur démarre, il met à jour le référentiel de noms avec ses informations. Si InterChange Server Express n'est pas lancé lorsque l'adaptateur démarre, le référentiel de noms est mis à jour dès qu'InterChange Server Express démarre.

Remarque : En cas de panne du serveur de noms persistant, vous pouvez le relancer à l'aide du script de démarrage PersistentNameServer. Il n'est pas nécessaire, cependant, de redémarrer InterChange Server Express ou des adaptateurs démarrés.

4. OS/400 et i5/OS uniquement : le serveur de noms démarre par défaut au démarrage du sous-système QWBISVR44.

Remarque : En cas de panne du serveur de noms persistant, vous pouvez le redémarrer dans QSH en ouvrant le répertoire /QIBM/ProdData/WBIServer44/bin et en exécutant le script start_name_server.sh.

Pour désactiver le serveur de noms persistant, appliquez la procédure suivante :

1. Editez le fichier de configuration InterChange Server Express (InterchangeSystem.cfg).
2. Définissez le paramètre de configuration CosNamingPersistence (situé dans la section CORBA) par false.

Annexe A. Référence IBM WebSphere MQ

La présente annexe s'applique uniquement aux systèmes Windows.

La présente annexe décrit certaines commandes utilisées à l'invite de commande DOS pour l'administration d'IBM WebSphere MQ. Vous trouverez une description complète des commandes WebSphere MQ dans la documentation en ligne de WebSphere MQ.

Commande	Action de la commande
runmqsc ou start_mq.bat	Lance l'interpréteur de commandes WebSphere MQ. Vous pouvez exécuter les autres commandes après l'exécution de cette commande.
endmqm -i queue.manager	Arrête immédiatement les files d'attente WebSphere MQ. Vous devez exécuter cette commande avant de supprimer les files d'attente.
clearou clear_mq.bat	Efface les files d'attente WebSphere MQ.
dltmqm queue.manager	Efface les files d'attente WebSphere MQ.
crtmqm queue.manager	Crée un gestionnaire de files d'attente WebSphere MQ.
configure_mq.bat <chemin d'accès vers crossworlds_mq.tst>	Configure un gestionnaire de files d'attente WebSphere MQ.
define	Définit des files d'attente WebSphere MQ.

Annexe B. Conditions requises pour le redémarrage des composants du système IBM WebSphere Business Integration Server Express

La présente annexe décrit les conditions requises pour le redémarrage de tâches d'administration. Les conditions de redémarrage requises pour les tâches de développement ou de mise en oeuvre sont décrites dans le guide de développement approprié ou dans le *Guide d'implémentation du système*.

Aidez-vous des tableaux suivants pour déterminer s'il est nécessaire de redémarrer des composants IBM WebSphere Business Integration Server Express, y compris InterChange Server Express. L'entrée Dynamique de la colonne Conditions de redémarrage requises signifie que le composant n'exige pas d'être redémarré.

- «Conditions requises pour le redémarrage d'InterChange Server Express»
- «Conditions de redémarrage requises pour les modèles de collaboration», à la page 208
- «Conditions de redémarrage requises pour les objets de collaboration», à la page 208
- «Conditions de redémarrage requises pour les connecteurs», à la page 209
- «Conditions de redémarrage requises pour les objets métier», à la page 210
- «Conditions requises pour le redémarrage d'une règle métier», à la page 211
- «Conditions de redémarrage requises pour les mappes», à la page 211
- «Conditions de redémarrage requises pour les relations», à la page 212

Conditions requises pour le redémarrage d'InterChange Server Express

Le tableau 26 décrit les conditions requises pour le redémarrage d'InterChange Server Express.

Remarque : Ces conditions concernent uniquement les tâches d'administration. Pour plus d'informations sur les conditions de redémarrage requises pour les tâches de développement ou de mise en oeuvre, consultez le guide de développement approprié ou le *Guide d'implémentation du système*.

Tableau 26. Conditions requises pour le redémarrage d'InterChange Server Express

Action	Condition de redémarrage requise
Définition des options de trace	Dynamique
Définition du nom du fichier journal et du fichier de trace	Dynamique
Définition de la taille maximale du fichier journal et du fichier de trace, ainsi que du nombre de fichiers archive	Redémarrez InterChange Server Express.
Modification du nom d'InterChange Server Express	Arrêtez InterChange Server Express, recréez les files d'attente sous de nouveaux noms, puis redémarrez InterChange Server Express.
Modification du mot de passe InterChange Server Express	Dynamique
Modification des mots de passe des bases de données du référentiel	Dynamique

Tableau 26. Conditions requises pour le redémarrage d'InterChange Server Express (suite)

Action	Condition de redémarrage requise
Ajout de nouvelles bibliothèques de classes (*.jar)	Ajoutez le nom au fichier de démarrage, puis redémarrez InterChange Server Express.
Modification des bibliothèques de classes	Redémarrez InterChange Server Express.

Conditions de redémarrage requises pour les modèles de collaboration

Le tableau 27 décrit les conditions de redémarrage requises pour les modèles de collaboration.

Remarque : Ces conditions concernent uniquement les tâches d'administration. Pour plus d'informations sur les conditions de redémarrage requises pour les tâches de développement ou de mise en oeuvre, consultez le guide de développement approprié ou le *Guide d'implémentation du système*.

Tableau 27. Conditions de redémarrage requises pour les modèles de collaboration

Action	Condition de redémarrage requise
Recompilation d'un modèle de collaboration sans modification des noms de port définis ni ajout ou modification des noms de propriété de configuration.	Redémarrez l'objet de collaboration.
Modification de la définition de port du modèle de collaboration.	Recompilez le modèle de collaboration, recréez l'objet de collaboration.
Modification des noms des propriétés dans le modèle de collaboration.	Recompilez le modèle de collaboration, recréez l'objet de collaboration.

Conditions de redémarrage requises pour les objets de collaboration

Le tableau 28 décrit les conditions de redémarrage requises pour les objets de collaboration.

Remarque : Ces conditions concernent uniquement les tâches d'administration. Pour plus d'informations sur les conditions de redémarrage requises pour les tâches de développement ou de mise en oeuvre, consultez le guide de développement approprié ou le *Guide d'implémentation du système*.

Tableau 28. Conditions de redémarrage requises pour les objets de collaboration

Action	Condition de redémarrage requise
Ajout d'un nouvel objet de collaboration	Dynamique, mais l'utilisateur doit associer des ports à des connecteurs, puis lancer l'objet de collaboration.
Suppression d'un objet de collaboration	Requiert l'arrêt de l'objet de collaboration.
Modification des associations de ports	Vous devez arrêter l'objet de collaboration avant de modifier les associations, puis le redémarrer après la modification.
Modification d'une propriété de configuration	Dynamique
Modification de la réutilisation de l'objet de collaboration	Redémarrez l'objet de collaboration.
Modification du niveau de trace du système	Dynamique
Modification du niveau de trace de la collaboration	Dynamique
Ajout d'un destinataire de notification par courrier électronique	Dynamique

Tableau 28. Conditions de redémarrage requises pour les objets de collaboration (suite)

Action	Condition de redémarrage requise
Modification du nombre d'événements simultanés	Dynamique
Modification des propriétés personnalisables	Dynamique

Conditions de redémarrage requises pour les connecteurs

Le tableau 29 décrit les conditions de redémarrage requises pour les connecteurs.

Remarque : Ces conditions concernent uniquement les tâches d'administration. Pour plus d'informations sur les conditions de redémarrage requises pour les tâches de développement ou de mise en oeuvre, consultez le guide de développement approprié ou le *Guide d'implémentation du système*.

Tableau 29. Conditions de redémarrage requises pour les connecteurs

Action	Condition de redémarrage requise
Ajout d'un nouveau connecteur	Redémarrez InterChange Server Express.
Suppression d'un connecteur	Vous devez d'abord supprimer les objets de collaboration dépendants.
Modification d'une propriété de configuration (autre que celles mentionnées ci-dessous)	Redémarrage du composant de connecteur. Voir la description de propriété dans Connector Configurator Express pour déterminer la mesure à prendre.
Modification des propriétés d'objet métier prises en charge	Redémarrez le connecteur.
Retrait d'un objet métier pris en charge	Redémarrez le connecteur.
Modification du niveau de trace de l'agent de connecteur	Dynamique
Modification du niveau de trace du contrôleur de connecteur	Dynamique
Modification de la fréquence des interrogations	Dynamique
Modification du mode de stockage et de transfert du contrôleur	Dynamique
Modification du protocole de transfert	Redémarrez InterChange Server Express.
Modification de flux déclenchés par événement simultanés	Redémarrez InterChange Server Express.
Modification de l'heure de début d'une interrogation	Redémarrez le connecteur.
Modification de l'heure de fin d'une interrogation	Redémarrez l'agent de connecteur.
Création d'un connecteur	Ne requiert pas de redémarrage d'InterChange Server Express.
Recompilation de connecteur	Redémarrez l'agent de connecteur.
Ajout de nouveaux objets métier pris en charge	Redémarrez l'agent de connecteur.
Association de mappes à un objet métier pris en charge	Régénérez l'écran de connecteur dans System Manager.
Copie et collage de connecteur	Redémarrez InterChange Server Express. Jusqu'au redémarrage d'InterChange Server Express, l'écran Mappes associées est vide car les informations de cet écran reflètent uniquement le contexte d'exécution d'InterChange Server Express. Dans la mesure où il s'agit d'un nouveau connecteur et de nouveaux objets métier pris en charge qui n'apparaissent pas encore dans le contexte d'exécution d'InterChange Server Express, l'écran Mappes associées ne contient aucun objet métier d'association de mappes en cours d'exécution.

Tableau 29. Conditions de redémarrage requises pour les connecteurs (suite)

Action	Condition de redémarrage requise
Modification des valeurs des propriétés standard suivantes : <ul style="list-style-type: none"> • DeliveryTransport • AllowAnonymousConnections • EbGateway • RemoteWebGatewayURL • ListenPort • CACertificateDirectory • ConcurrentEvents • JMSBrokerName • JMSFactoryClassName • JMSUserNama • JMSPassword • NumberOfConnections 	Dans System Manager, cliquez à l'aide du bouton droit de la souris sur le serveur sous Instances serveur, puis sélectionnez Régénérer. L'option Régénérer arrête le connecteur, met temporairement en cache son état transitoire, supprime l'instance de la mémoire et la remplace par la nouvelle instance, puis démarre cette dernière.

Conditions de redémarrage requises pour les objets métier

Le tableau 31, à la page 211 décrit les conditions de redémarrage requises pour les objets métier.

Remarque : Ces conditions concernent uniquement les tâches d'administration. Pour plus d'informations sur les conditions de redémarrage requises pour les tâches de développement ou de mise en oeuvre, consultez le guide de développement approprié ou le *Guide d'implémentation du système*.

Tableau 30. Conditions de redémarrage requises pour les objets métier

Action	Condition de redémarrage requise
Ajout d'un objet métier	Dynamique
Suppression d'un objet métier	Supprimez les dépendances d'objet métier avant de supprimer l'objet métier.
Toutes les modifications répertoriées dans ce tableau.	Si un utilitaire, tel que Map Designer Express ou Process Designer Express, est connecté à InterChange Server Express lorsqu'une modification énoncée dans ce tableau est effectuée, cet utilitaire doit être déconnecté du serveur, puis reconnecté.
Modification du texte d'attributs spécifique d'une application.	Redémarrez l'agent de connecteur. Le redémarrage d'InterChange Server Express est vivement conseillé.
Modification d'attribut clé.	Redémarrez l'agent de connecteur.
Modification de la valeur par défaut.	Si le connecteur utilise la propriété de configuration de connecteur "UseDefaults", vous devez redémarrer l'agent de connecteur. Le redémarrage d'InterChange Server Express est vivement conseillé.
Modification de la longueur maximale d'un attribut.	Redémarrez l'agent de connecteur.
Modification d'une zone requise d'un attribut.	Redémarrez l'agent de connecteur.
Modification du niveau de trace.	Dynamique
Modification de noms d'attribut.	Redémarrez l'agent de connecteur.

Tableau 30. Conditions de redémarrage requises pour les objets métier (suite)

Action	Condition de redémarrage requise
Modification de la structure d'objet métier (suppression ou ajout d'attributs/sous-objets).	<p>Arrêtez InterChange Server Express.</p> <p>Nettoyez les files d'attente.</p> <p>Redémarrez InterChange Server Express.</p> <p>Les mappes utilisant l'objet doivent être mises à jour et recompilées.</p>

Conditions requises pour le redémarrage d'une règle métier

Le tableau 31 décrit les conditions de redémarrage requises pour les règles métier.

Remarque : Ces conditions concernent uniquement les tâches d'administration. Pour plus d'informations sur les conditions de redémarrage requises pour les tâches de développement ou de mise en oeuvre, consultez le guide de développement approprié ou le *Guide d'implémentation du système*.

Tableau 31. Conditions de redémarrage requises pour les règles métier

Action	Condition de redémarrage requise
Ajout ou mise à jour de définitions de règle métier	L'utilisateur doit compiler la règle métier, puis la redéployer et la démarrer.
Suppression d'une règle métier	Arrêtez la règle métier avant la suppression
Modification du niveau de trace	Processus dynamique qui ne requiert pas le redémarrage d'une règle métier

Conditions de redémarrage requises pour les mappes

Le tableau 32 décrit les conditions de redémarrage requises pour les mappes.

Remarque : Ces conditions concernent uniquement les tâches d'administration. Pour plus d'informations sur les conditions de redémarrage requises pour les tâches de développement ou de mise en oeuvre, consultez le guide de développement approprié ou le *Guide d'implémentation du système*.

Tableau 32. Conditions de redémarrage requises pour les mappes

Action	Condition de redémarrage requise
Ajout ou mise à jour de définitions de mappe	L'utilisateur doit compiler la mappe qui recharge la définition de mappe, puis redémarrer la mappe.
Mise à jour des propriétés de mappe	Redémarrez la mappe.
Suppression d'une mappe	Vous devez arrêter la mappe pour pouvoir la supprimer.
Recompilation de la mappe	La compilation dynamique des mappes les met à l'état actif par défaut, quelque soit l'option de réutilisation de l'instance de mappe.
Modification de la réutilisation des instances de mappe	Redémarrez la mappe.
Modification du niveau de trace et du niveau de validation des données	Redémarrez la mappe.
Ajout de bibliothèques de classes importées dans la mappe	Si la bibliothèque de classes n'est pas déjà incluse dans le script de démarrage du serveur, vous devez l'ajouter et redémarrer InterChange Server Express.

Tableau 32. Conditions de redémarrage requises pour les mappes (suite)

Action	Condition de redémarrage requise
Modification des bibliothèques de classes importées	Redémarrez InterChange Server Express. Si vous modifiez la signature, vous devez également modifier et recompiler les mappes.

Conditions de redémarrage requises pour les relations

Le tableau 33 décrit les conditions de redémarrage requises pour les relations.

Remarque : Ces conditions concernent uniquement les tâches d'administration. Pour plus d'informations sur les conditions de redémarrage requises pour les tâches de développement ou de mise en oeuvre, consultez le guide de développement approprié ou le *Guide d'implémentation du système*.

Tableau 33. Conditions de redémarrage requises pour les relations

Action	Condition de redémarrage requise
Création ou modification d'une relation.	Arrêtez la relation avant de sauvegarder les modifications à l'aide de l'option Créer un diagramme d'exécution , puis relancez la relation.

Remarques

Le présent document peut contenir des informations ou des références concernant certains produits, logiciels ou services IBM non annoncés dans ce pays. Pour plus de détails, référez-vous aux documents d'annonce disponibles dans votre pays, ou adressez-vous à votre partenaire commercial IBM. Toute référence à un produit, logiciel ou service IBM n'implique pas que seul ce produit, logiciel ou service puisse être utilisé. Tout autre élément fonctionnellement équivalent peut être utilisé, s'il n'enfreint aucun droit d'IBM. Il est de la responsabilité de l'utilisateur d'évaluer et de vérifier lui-même les installations et applications réalisées avec des produits, logiciels ou services non expressément référencés par IBM. IBM peut détenir des brevets ou des demandes de brevet couvrant les produits mentionnés dans le présent document. La remise de ce document ne vous donne aucun droit de licence sur ces brevets ou demandes de brevet. Si vous désirez recevoir des informations concernant l'acquisition de licences, veuillez en faire la demande par écrit à l'adresse suivante :

IBM EMEA Director of Licensing
IBM Europe Middle-East Africa
Tour Descartes
La Défense 5
2, avenue Gambetta
92066 - Paris-La Défense CEDEX
France

Pour le Canada, veuillez adresser votre courrier à :

IBM Director of Commercial Relations
IBM Canada Ltd.
3600 Steeles Avenue East
Markham, Ontario
L3R 9Z7
Canada

Les informations sur les licences concernant les produits utilisant un jeu de caractères double octet peuvent être obtenues par écrit à l'adresse suivante :

*IBM World Trade Asia Corporation Licensing
2-31 Roppongi 3-chome, Minato-ku
Tokyo 106-0032, Japon*

Le paragraphe suivant ne s'applique ni au Royaume-Uni, ni dans aucun pays dans lequel il serait contraire aux lois locales. LE PRESENT DOCUMENT EST LIVRE EN L'ETAT. IBM DECLINE TOUTE RESPONSABILITE, EXPLICITE OU IMPLICITE, RELATIVE AUX INFORMATIONS QUI Y SONT CONTENUES, Y COMPRIS EN CE QUI CONCERNE LES GARANTIES DE NON-CONTREFACON ET D'APTITUDE A L'EXECUTION D'UN TRAVAIL DONNE. Certaines juridictions n'autorisent pas l'exclusion des garanties implicites, auquel cas l'exclusion ci-dessus ne vous sera pas applicable. Le présent document peut contenir des inexactitudes ou des coquilles. Il est mis à jour périodiquement. Chaque nouvelle édition inclut les mises à jour. IBM peut modifier sans préavis les produits et logiciels décrits dans ce document. Les références à des sites Web non IBM sont fournies à titre d'information uniquement et n'impliquent en aucun cas une adhésion aux données qu'ils contiennent. Les éléments figurant sur ces sites Web ne font pas partie des éléments du présent produit IBM et l'utilisation de ces sites

relève de votre seule responsabilité. IBM pourra utiliser ou diffuser, de toute manière qu'elle jugera appropriée et sans aucune obligation de sa part, tout ou partie des informations qui lui seront fournies. Les licenciés souhaitant obtenir des informations permettant : (i) l'échange des données entre des logiciels créés de façon indépendante et d'autres logiciels (dont celui-ci), et (ii) l'utilisation mutuelle des données ainsi échangées, doivent adresser leur demande à :

*IBM Corporation
577 Airport Blvd., Suite 800
Burlingame, CA 94010
Etats-Unis*

Ces informations peuvent être soumises à des conditions particulières, prévoyant notamment le paiement d'une redevance. Le logiciel sous licence décrit dans ce document et tous les éléments sous licence disponibles s'y rapportant sont fournis par IBM conformément aux dispositions de l'ICA, des Conditions internationales d'utilisation des logiciels IBM ou de tout autre accord équivalent. Les données de performance indiquées dans ce document ont été déterminées dans un environnement contrôlé. Par conséquent, les résultats peuvent varier de manière significative selon l'environnement d'exploitation utilisé. Certaines mesures évaluées sur des systèmes en cours de développement ne sont pas garanties sur tous les systèmes disponibles. En outre, elles peuvent résulter d'extrapolations. Les résultats peuvent donc varier. Il incombe aux utilisateurs de ce document de vérifier si ces données sont applicables à leur environnement d'exploitation. Les informations concernant des produits non IBM ont été obtenues auprès des fournisseurs de ces produits, par l'intermédiaire d'annonces publiques ou via d'autres sources disponibles. IBM n'a pas testé ces produits et ne peut confirmer l'exactitude de leurs performances ni leur compatibilité. Elle ne peut recevoir aucune réclamation concernant des produits non IBM. Toute question concernant les performances de produits non IBM doit être adressée aux fournisseurs de ces produits. Toute instruction relative aux intentions d'IBM pour ses opérations à venir est susceptible d'être modifiée ou annulée sans préavis, et doit être considérée uniquement comme un objectif. Le présent document peut contenir des exemples de données et de rapports utilisés couramment dans l'environnement professionnel. Ces exemples mentionnent des noms fictifs de personnes, de sociétés, de marques ou de produits à des fins illustratives ou explicatives uniquement. Toute ressemblance avec des noms de personnes, de sociétés ou des données réelles serait purement fortuite. Licence sur les droits d'auteur : Le présent logiciel contient des exemples de programmes d'application en langage source destinés à illustrer les techniques de programmation sur différentes plateformes d'exploitation. Vous avez le droit de copier, de modifier et de distribuer ces exemples de programmes sous quelque forme que ce soit et sans paiement d'aucune redevance à IBM, à des fins de développement, d'utilisation, de vente ou de distribution de programmes d'application conformes aux interfaces de programmation des plateformes pour lesquels ils ont été écrits ou aux interfaces de programmation IBM. Ces exemples de programmes n'ont pas été rigoureusement testés dans toutes les conditions. Par conséquent, IBM ne peut garantir expressément ou implicitement la fiabilité, la maintenabilité ou le fonctionnement de ces programmes. Si vous visualisez ces informations en ligne, il se peut que les photographies et illustrations en couleur n'apparaissent pas à l'écran.

Informations sur l'interface de programmation

Les informations sur l'interface de programmation, lorsqu'elles sont fournies, sont destinées à vous aider à créer des logiciels applicatifs à l'aide de ce programme. Les interfaces de programmation génériques vous permettent de créer des logiciels applicatifs qui font appel aux services des outils de ce programme. Ces informations peuvent toutefois également contenir des données de diagnostic, de modification et d'optimisation. Ces dernières vous aident à déboguer vos logiciels applicatifs.

Avertissement : N'utilisez pas ces informations de diagnostic, de modification et d'optimisation comme interface de programmation car elles peuvent être modifiées.

Marques

Les termes qui suivent sont des marques d'International Business Machines Corporation aux Etats-Unis et/ou dans certains autres pays : i5/OS

IBM

le logo IBM

AIX

CICS

CrossWorlds

DB2

DB2 Universal Database

Domino

IMS

Informix

iSeries

Lotus

Lotus Notes

MQIntegrator

MQSeries

MVS

OS/400

Passport Advantage

SupportPac

WebSphere

z/OS

Microsoft, Windows, Windows NT et le logo Windows sont des marques de Microsoft Corporation aux Etats-Unis et/ou dans certains autres pays. MMX, Pentium et ProShare sont des marques de Intel Corporation aux Etats-Unis et/ou dans certains autres pays. Java, ou toutes les marques et logos incluant Java, sont des marques de Sun Microsystems, Inc. aux Etats-Unis et/ou dans certains autres pays. Linux est une marque de Linus Torvalds aux Etats-Unis et/ou dans certains autres pays. D'autres sociétés sont propriétaires des autres marques, noms de produits ou logos qui pourraient apparaître dans ce document.

WebSphere Business Integration Server Express et Express Plus contiennent des logiciels développés par Eclipse Project (<http://www.eclipse.org/>).

WebSphere Business Integration Server Express version 4.4 et WebSphere Business Integration Server Express Plus version 4.4

Index

A

- à distance, et redémarrage automatique de connecteurs 72
- à propos de la journalisation 145
- activation de planifications 116
- administration
 - connecteurs 63
 - i5/OS 44
 - InterChange Server Express 36
 - InterChange Server Express, composants 35
 - mappes 90
 - objets de collaboration 80
 - relations 92
- affichage
 - états de connecteur 63
- affichage de planifications 116
- affichage des messages de journal 165
- agent de connecteur
 - configuration de la destination de la journalisation 162
 - état inconnu 179
 - messages de journal 150
- archives d'événements, gestion 173
- arrêt
 - connecteurs 71
 - InterChange Server Express 40
 - InterChange Server Express, avec dégradation progressive 40
 - InterChange Server Express, immédiat 41
 - System Manager 60
- Assistant de définition du moniteur, création de moniteurs 7
- automatique, et redémarrage à distance de connecteurs 72

B

- base de données, modification du mot de passe 41, 42
- blocages de collaboration
 - correction 196
 - détection des blocages dans les groupes de collaborations 195
 - prévention 196
 - résolution 194
 - suppression 195

C

- collaborations
 - empêcher la mise en pause des collaborations transactionnelles ayant échoué 181
 - reprise différée des événements en cours 175
- collaborations transactionnelles, échec 180
- conditions requises pour le redémarrage 207
 - connecteurs 209
 - InterChange Server Express 207
 - mappes 211
 - modèles de collaboration 208
 - objets de collaboration 208
 - objets métier 210
 - règles métier 211
 - relations 212
- config, fichier 158

- configuration
 - contrôle des flux 61, 76, 86
 - contrôle des flux sur l'ensemble du système 61
 - contrôle persistant 27
 - destination de la journalisation d'agent de connecteur 162
 - destinations de la journalisation et du traçage d'InterChange Server 159
 - journalisation 158
 - niveau de trace d'objets de collaboration 164
 - niveaux de trace 162
 - notification par courrier électronique 155
 - paramètres de journalisation et de traçage d'InterChange Server Express 161
 - traçage 158
 - traçage de collaboration 164
 - traçage de mappe 164
 - traçage de pile 161
- connecteurs
 - activation pour MQ-triggered OAD 74
 - administration 63
 - affichage des états dans System Manager 64
 - affichage des états dans System Monitor 64
 - arrêt 71
 - arrêt dans System Manager 71
 - arrêt dans System Monitor 71
 - conditions requises pour le redémarrage 209
 - configuration du contrôle des flux 76
 - configuration du traçage 164
 - démarrage manuel 67, 69, 70
 - états 63
 - exécution, arrêt et mise en pause 66, 88
 - exploitation 63
 - initialisation 66
 - messages de journal 147
 - modification des états dans System Manager 66
 - planification 112
 - redémarrage 72
 - redémarrage automatique et à distance 72
 - redémarrage dans System Manager 72
 - redémarrage dans System Monitor 72
 - statistiques 33
 - traçage 153
- connexion à System Monitor 14
- connexion à une instance d'InterChange Server Express 28
- connexions en cours, gestion 174
- contrôle des flux
 - configuration pour les connecteurs 76
 - configuration pour les objets de collaboration 86
 - configuration sur l'ensemble du système 61
- contrôle persistant 26
 - accès aux résultats 27
 - configuration 27
- conventions typographiques ix
- création de planifications 114

D

- déconnexion d'InterChange Server Express 99
- démarrage
 - Flow Manager à partir de System Manager 188
 - Flow Manager en tant qu'outil autonome 187

- démarrage (*suite*)
 - InterChange Server Express 37
 - manuel des connecteurs 67, 69, 70
 - Relationship Manager 97
 - System Manager 60
- démarrage, arrêt et mise en pause
 - objets de collaboration 83
- démarrage et arrêt
 - mappes 91
 - relations 94
- désactivation de planifications 116
- données d'historique, définition de la fréquence de capture
 - dans System Monitor 23
- données de relation
 - filtrage des participants affichés 108
 - impression des données de relation 110
 - nettoyage des participants 109
 - recherche de participants 107

E

- échec des collaborations transactionnelles 180
- échecs
 - Connexion à la base de données 179
 - flux 180
 - gestion 174
- échecs de connexion à la base de données 179
- échecs de flux 180
- erreurs graves 177
- état inconnu, agent de connecteur 179
- états
 - capture des modifications d'état dans System Monitor 25
 - connecteurs 63
 - mappes 90
 - objets de collaboration 80
 - relations 92, 93
- événements ayant échoué, gestion 181, 184, 186
- exécution, arrêt et mise en pause de connecteurs 66, 88
- exemples d'options d'affichage, moniteurs par défaut 11
- exploitation
 - connecteurs 63
 - InterChange Server Express 36
 - mappes 90
 - objets de collaboration 80
 - relations 92

F

- Failed Event Manager 181
 - connexion 183
 - traitement des événements ayant échoué 186
 - vérification des droits d'accès 186
 - visualisation des événements ayant échoué 184
- fichier de données d'évaluation d'objet métier, suppression
 - dans System Monitor 26
- fichiers de classe de collaboration, sauvegarde 119
- Flow Manager
 - démarrage à partir de System Manager 188
 - démarrage en tant qu'outil autonome 187
 - gestion des flux non résolus 193
 - gestion des requêtes 193
 - recherche des flux non résolus 188
 - visualisation du détail des flux non résolus 191
- flux non résolu
 - gestion 193
 - recherche 188

- flux non résolu (*suite*)
 - visualisation du détail 191
- flux simultanés déclenchés par événement, configuration pour
 - les objets de collaboration 86
- fonction ORB (Object Request Broker)
 - gestion 199
 - installation 199
 - modification de l'emplacement 201
 - personnalisation 199
 - utilisation d'IBM Transient Name Server 202

G

- gestion
 - connexions en cours 174
 - échecs 174
 - fichiers journaux et fichiers de trace 150
 - fonction ORB (Object Request Broker) 199
 - pools de connexions à une base de données 197
 - propriétés d'exécution 198
 - WebSphere MQ 197
- Gestion de composant InterChange Server, vue 28
- gestion des fichiers de trace 150
- gestion des fichiers journaux 150
- gestion des relations 100

I

- i5/OS
 - administration 44
 - arrêt du sous-système 53
 - changement de port du programme d'écoute MQ 46
 - changement de port ORB IBM 46
 - démarrage automatique des agents d'adaptateur 46
 - démarrage automatique des agents ODA 46
 - démarrage automatique du serveur de noms 46
 - exécution du serveur sous 45
 - modification du nom d'un gestionnaire de files
 - d'attente 47
 - modification du nom du référentiel 47
 - scripts 48
 - sécurité du profil utilisateur 52
 - suppression des serveurs avec démarrage automatique 45
 - suppression du serveur avec démarrage automatique
 - TCP 45
- IBM Transient Name Server 202
- identification et résolution des incidents 145
- initialisation d'un connecteur 66
- installation
 - fonction ORB (Object Request Broker) 199
- InterChange Server Express
 - administration 36
 - arrêt 40
 - arrêt avec dégradation progressive 40
 - arrêt immédiat 41
 - conditions requises pour le redémarrage 207
 - configuration des paramètres de journalisation et de
 - traçage 161
 - connexion à une instance 28
 - déconnexion de 99
 - démarrage 37
 - exploitation 36
 - journaux 149
 - modification du mot de passe 41, 42
 - mot de passe 41, 207
 - paramètres de démarrage 38

InterChange Server Express (*suite*)
 personnalisation des paramètres de démarrage 38
 services de traçage 152
 statistiques 30
 stratégies de reprise 175

J

journal de modifications d'état, suppression dans System Monitor 25
journalisation
 à propos de 145
 configuration 158
 configuration de la destination de la journalisation d'agent de connecteur 162
 configuration de la destination de la journalisation d'InterChange Server Express 159
 formats des messages 148
 journaux système 149
 messages d'agent de connecteur 150
 messages d'objet de collaboration 147
 messages de connecteur 147

L

Log Viewer
 définition des préférences 166
 démarrage 166
 filtrage de messages 170
 traçage de flux d'objet métier 171
 utilisation pour le traçage 165

M

mappes
 administration 90
 affichage des états dans System Manager 90
 affichage des états dans System Monitor 90
 conditions requises pour le redémarrage 211
 configuration du traçage 164
 démarrage et arrêt 91, 92
 états 90
 exploitation 90
 traçage 154
mémoire du serveur, contrôle de l'utilisation 171
messages de journal
 affichage 165
mise à jour des composants dans System Manager 61
mise en mémoire cache de tables, relations 94
modèles de collaboration, conditions requises pour le redémarrage 208
modification de planifications 115
Modifier la configuration, outil 158
moniteurs
 création 7
 personnalisation de l'apparence visuelle dans System Monitor 21
moniteurs par défaut
 exemples d'options d'affichage 11
 option d'affichage d'arborescence de table 12
 option d'affichage d'histogramme 13
 option d'affichage d'histogramme cumulé 14
 option d'affichage de compteur 14
 option d'affichage de diagramme linéaire 13
 option d'affichage de table 12
 utilisation avec System Monitor 2

mot de passe
 InterChange Server Express 41, 207
 modification pour InterChange Server Express 41, 42
 modification pour une base de données 41, 42

N

notification par courrier électronique
 configuration 155
 niveau de connecteur 158
 niveau de l'objet de collaboration 157
 niveau système 155

O

OAD, utilisation sous forme de service Windows 76
objets de collaboration
 administration 80
 affichage des états dans System Manager 81
 affichage des états dans System Monitor 81
 conditions requises pour le redémarrage 208
 configuration des niveaux de trace 164
 configuration des propriétés d'exécution 84
 configuration du contrôle des flux 86
 configuration du traitement des flux simultanés déclenchés par événement 86
 définition des propriétés générales 84
 démarrage, arrêt et mise en pause 83
 états 80
 exploitation 80
 messages de journal 147
 planification 113
 statistiques 31
 traçage 152
objets métier
 conditions requises pour le redémarrage 210
 traçage 154
option d'affichage d'arborescence de table, moniteurs par défaut 12
option d'affichage d'histogramme, moniteurs par défaut 13
option d'affichage d'histogramme cumulé, moniteurs par défaut 14
option d'affichage de compteur, moniteurs par défaut 14
option d'affichage de diagramme linéaire, moniteurs par défaut 13
option d'affichage de table, moniteurs par défaut 12
ouverture de relations 100

P

paramètres de démarrage
 InterChange Server Express 38
 personnalisation pour InterChange Server Express 38
passerelles Web, traçage 154
personnalisation de la fonction ORB (Object Request Broker) 199
perte de la connexion à l'application 178
planification
 connecteurs 112
 objets de collaboration 113
 travaux 111
planifications
 activation ou désactivation 116
 affichage 116
 création 114
 modification 115

- planifications (*suite*)
 - remplacement 113
 - suppression 115
- pools de connexions à une base de données, gestion 197
- processus métier longue durée 87
- propriétés d'exécution, configuration pour les objets de collaboration 84

R

- redémarrage de connecteurs 72
- Référentiel (InterChange Server Express)
 - chargement 120
- référentiel, sauvegarde 119
- régénération de System Manager 61
- règles métier
 - conditions requises pour le redémarrage 211
- relations
 - administration 92
 - chargement et déchargement de fichiers d'objet métier 106
 - conditions requises pour le redémarrage 212
 - copie de participants 105
 - création d'instances de relation 103
 - démarrage et arrêt 94
 - désactivation et activation de participants 104
 - états 92, 93
 - exploitation 92
 - extraction des instances de relation 100
 - gestion 100
 - gestion des données de relation 107
 - mise en mémoire cache de tables 94
 - ouverture 100
 - suppression d'instances de relation 104
- Relationship Manager
 - démarrage 97
 - utilisation 96
- remplacement de planifications 113
- repos_copy
 - commande 120
 - compilation de composants dans le référentiel 129
 - déploiement d'un module sur le référentiel 127
 - environnement local 132
 - exportation de composants vers un module 131
 - impression d'une liste de composants dans le référentiel 132
 - impression de la commande 126
 - scénarios d'utilisation 126
 - suppression de composants dans le référentiel 130
 - syntaxe 121
 - validation du module 126
 - validation du référentiel 129
- reprise sur incident pour les appels de service 174
- résolution
 - blocages de collaboration 194

S

- sauvegarde
 - composants 118, 138
 - fichiers de classe de collaboration 119
 - mise au point du planning 117
 - planning 117
 - référentiel 119
 - tables d'archivage 119
- serveur de noms persistant 203

- statistiques
 - affichage et utilisation à partir de System Manager 29
 - affichage et utilisation de la vue Gestion de composant InterChange Server 29
 - connecteurs 33
 - InterChange Server Express 30
 - objets de collaboration 31
- statistiques d'historique, suppression dans System Monitor 25
- suppression de planifications 115
- surveillance du système à l'aide de la vue Gestion de composant InterChange Server 28
- System Manager
 - affichage des états d'objet de collaboration dans 81
 - affichage des états de connecteur dans 64
 - affichage des états de mappe 90
 - affichage des états de relation 93
 - arrêt 60
 - arrêt de connecteurs 71
 - démarrage 60
 - Gestion de composant InterChange Server, vue 28
 - mise à jour des composants 61
 - redémarrage de connecteurs 72
 - régénération 61
 - utilisation 59
- System Monitor 16
 - affichage des états d'objet de collaboration 81
 - affichage des états de connecteur 64
 - affichage des états de mappe 90
 - affichage des états de relation 92
 - arrêt de connecteurs 71
 - configuration de vues existantes 20
 - connexion 14
 - création de moniteurs 7
 - création de vues personnalisées 19
 - interface 16
 - mise au point 20
 - capture des modifications d'état 25
 - définition de la fréquence de capture des données d'historique 23
 - définition de la vue par défaut 21
 - définition du taux de rafraîchissement pour les valeurs d'exécution 22
 - personnalisation de l'apparence visuelle des moniteurs 21
 - réinitialisation des valeurs de statistiques d'exécution 24
 - redémarrage de connecteurs 72
 - suppression de vues 20
 - suppression des statistiques d'historique 25
 - suppression du fichier de données d'évaluation d'objet métier 26
 - suppression du journal de modifications d'état 25
 - utilisation des moniteurs par défaut 2
 - utilisation des options d'affichage 10
 - utilisation des vues 17

T

- tables d'archivage, sauvegarde 119
- traçage 152
 - configuration 158
 - configuration de la destination du traçage d'InterChange Server Express 159
 - configuration des niveaux de trace 162
 - configuration des niveaux de trace d'objets de collaboration 164

- traçage (*suite*)
 - configuration du traçage de connecteur 164
 - configuration du traçage de mappe 164
 - connecteurs 153
 - InterChange Server Express 152
 - mappes 154
 - objets de collaboration 152
 - objets métier (traçage des flux) 154
 - passerelles Web 154
 - utilisation 165
 - utilisation de Log Viewer 165
- traçage de pile, configuration 161
- traçage des flux 154
- travaux, planification 111

V

- vues
 - configuration de vues existantes dans System Monitor 20
 - création dans System Monitor 19
 - définition des vues par défaut dans System Monitor 21
 - suppression dans System Monitor 20
 - utilisation dans System Monitor 17
 - utilisation des vues par défaut dans System Monitor 18

W

- WebSphere MQ
 - commandes 205
 - gestion 197

IBM