

IBM Communications Server for Data Center  
Deployment on Linux for System z  
7.1

*Inicio rápido*



**Nota**

Antes de utilizar esta información y el producto al que da soporte, asegúrese de leer la información general que figura en el [Apéndice B, “Avisos”, en la página 99](#).

**Séptima edición (enero de 2021)**

Esta edición se aplica a IBM Communications Server for Data Center Deployment on Linux 7.1, número de programa 5725-H32, y a todos los releases y modificaciones posteriores hasta que se indique lo contrario en nuevas ediciones o boletines técnicos.

Puede solicitar publicaciones a través del representante local o de la sucursal de IBM que preste servicio en su localidad. No hay existencias de publicaciones en la dirección indicada más abajo.

IBM agradece sus comentarios. Al final de la publicación encontrará un formulario para comentarios del lector. Si, por cualquier motivo, la hoja no estuviera presente, puede enviar sus comentarios a la dirección siguiente:

- International Business Machines Corporation
- Department CGMD
- Código postal 12195
- Research Triangle Park, North Carolina
- 27709-2195
- EE.UU.

Si prefiere enviar sus comentarios por medios electrónicos, utilice uno de los métodos siguientes:

- IBMLink: CIBMORCF en RALVM17
- IBM Mail: USIB2HPD en IBMMAIL
- Internet: USIB2HPD@vnet.ibm.com
- Fax: 1-800-227-5088

Cuando envía comentarios a IBM, otorga a IBM un derecho no exclusivo para utilizar o distribuir la información del modo que considere oportuno, sin incurrir por ello en ninguna obligación con el remitente.

© **Copyright International Business Machines Corporation 1998, 2021.**

---

# Contenido

**Tablas..... vii**

**Figuras..... ix**

**Bienvenido a IBM Communications Server for Data Center Deployment on Linux.... xi**

Cómo utilizar este manual.....	xi
Guía de planificación.....	xi
Convenios tipográficos.....	xii
Abreviaturas utilizadas en esta publicación.....	xii
Novedades.....	xiv
Funciones nuevas.....	xiv
Funciones que se han retirado.....	xiv
Dónde encontrar más información.....	xv

**Capítulo 1. Acerca de IBM Communications Server for Data Center Deployment on Linux..... 1**

Características y empaquetado de IBM Communications Server for Data Center Deployment on Linux.....	1
IBM Communications Server for Data Center Deployment on Linux.....	1
Características avanzadas de red.....	6
Características y ventajas.....	11
Bloques de construcción versátiles.....	11
Operación de cliente/servidor.....	11
Configuración sencilla.....	12
Opciones adicionales de interfaz de usuario para administración.....	12
Mayor rendimiento.....	13
Opciones de seguridad.....	13
Flexibilidad en la gestión de red.....	13
Fiabilidad, disponibilidad y capacidad de servicio.....	14
Integración, crecimiento y cambio de la red.....	14

**Capítulo 2. Planificación de la red y de CS Linux para System z..... 17**

Etapas de la planificación de la red.....	17
Identificación de requisitos funcionales para la red.....	17
Determinación de cómo configurar CS Linux.....	18
Identificación de requisitos de recursos para la instalación y operación.....	18
Direccionamiento IPv4 e IPv6.....	21
Configuración del cortafuegos para permitir tráfico de Enterprise Extender, de cliente/servidor y del servidor TN3270.....	22
Convenios de denominación.....	22

**Capítulo 3. Instalación de CS Linux en servidores Linux..... 25**

Licencia y empaquetado de CS Linux.....	25
Gestión de licencias de CS Linux.....	25
Cómo se empaqueta el programa bajo licencia CS Linux.....	25
Preparación de la instalación de CS Linux.....	26
Instalación del software de requisito previo.....	26
Visualización de los detalles de instalación del producto.....	26
Cambio de la variable de entorno de idioma.....	27

Migración desde niveles anteriores de CS Linux.....	27
Consideraciones.....	27
Proceso de migración.....	28
Instalación del programa bajo licencia de CS Linux.....	29
Instalación de CS Linux.....	29
Documentación en línea de CS Linux.....	31
Configuración de WebSphere Application Server.....	31
Configuración del certificado seguro de WebSphere Application Server.....	31
Configuración de WebSphere Application Server.....	31
Instalación del archivo de configuración del servidor.....	32
Procedimientos posteriores a la instalación.....	32
Operación de cliente/servidor.....	32
Limpieza posterior a la instalación.....	33
Visualización de manuales PDF.....	33
Revisión de la información del release actual.....	33
Configuración de SSL para su uso con el servidor TN o el redirector TN.....	33
Copia de seguridad de los archivos de configuración de CS Linux.....	34
Restauración de una copia de seguridad de los archivos de configuración de CS Linux.....	34
Reinicialización de archivos de configuración.....	35
Desinstalación de CS Linux.....	35
<b>Capítulo 4. Instalación de los clientes IBM Remote API Client en Linux.....</b>	<b>37</b>
Requisitos de hardware y software.....	37
Requisitos de hardware.....	37
Versión del sistema operativo Linux.....	37
Java.....	38
GSKIT.....	38
Visualización de los detalles de instalación del producto.....	38
Establecimiento de variables de entorno para uso de CS Linux.....	38
Establecimiento de la variable de entorno de idioma.....	38
Instalación del cliente Remote API Client en Linux.....	39
Configuración de certificados de seguridad de HTTPS utilizando GSKIT.....	40
Desinstalación del cliente Remote API Client en Linux.....	41
<b>Capítulo 5. Instalación de los clientes IBM Remote API Client en Linux para System z.....</b>	<b>43</b>
Requisitos de hardware y software.....	43
Requisitos de hardware.....	43
Versión del sistema operativo Linux.....	43
Java.....	43
GSKIT.....	43
Visualización de los detalles de instalación del producto.....	44
Establecimiento de variables de entorno para uso de CS Linux.....	44
Establecimiento de la variable de entorno de idioma.....	44
Instalación del cliente Remote API Client en Linux para System z.....	44
Configuración de certificados de seguridad de HTTPS utilizando GSKIT.....	46
Desinstalación del cliente Remote API Client en Linux para System z.....	47
<b>Capítulo 6. Instalación de clientes IBM Remote API Client en sistemas AIX.....</b>	<b>49</b>
Requisitos de hardware y software.....	49
Requisitos de hardware.....	49
Versión del sistema operativo.....	49
Java.....	49
GSKIT.....	49
Establecimiento de variables de entorno para uso de CS Linux.....	49
Cambio de la variable de entorno de idioma.....	50
Instalación del cliente Remote API Client en AIX.....	50

Instalación del cliente Remote API Client copiando archivos en la estación de trabajo AIX.....	50
Instalación del cliente Remote API Client desde el CD.....	51
Configuración de certificados de seguridad de HTTPS utilizando GSKIT.....	51
Desinstalación del cliente Remote API Client en AIX.....	52

## **Capítulo 7. Planificación e instalación del cliente Remote API Client de Windows..53**

Requisitos de hardware y software.....	53
Acceso al programa de configuración.....	54
Instalación del cliente Remote API Client para Windows utilizando el programa de configuración.....	54
Opciones avanzadas de la configuración de Remote API Client.....	57
Instalación del software de Remote API Client desde la línea de mandatos.....	57
Configuración de certificados de seguridad de HTTPS utilizando GSKIT.....	60
Personalización del software de Remote API Client tras la instalación.....	61
Reinstalación del software de Remote API Client.....	61
Desinstalación del software de Remote API Client.....	62
Desinstalación del software de Remote API Client desde la línea de mandatos.....	62
Ayuda.....	62

## **Capítulo 8. Configuración y utilización de CS Linux..... 63**

Planificación de la configuración de CS Linux.....	64
Hojas de trabajo de planificación.....	64
Hojas de tareas.....	64
Establecimiento de variables de entorno para uso de CS Linux.....	65
Utilización del programa de administración de Motif.....	65
Especificación de la vía de acceso a los programas de CS Linux.....	65
Habilitación de CS Linux.....	65
Gestión de CS Linux con el programa de administración de Motif.....	66
Configuración de funciones de cliente/servidor.....	69
Configuración del nodo.....	70
Configuración de la conectividad.....	71
Configuración de un enlace SDLC para tráfico dependiente.....	71
Configuración de un enlace Ethernet para dar soporte al tráfico dependiente e independiente .....	72
Configuración de un enlace Enterprise Extender.....	73
Configuración de LU de tipo 0-3.....	74
Definición de LU de tipo 0-3.....	75
Definición de una agrupación de LU.....	75
Configuración de la comunicación APPC.....	76
Configuración de una red APPN simple.....	77
Configuración de APPC dependiente.....	80
Configuración de CPI-C.....	81
Configuración de LUA.....	81
Definición de una agrupación de LU.....	82
Configuración de la pasarela SNA.....	83
Soporte de LU implícitas en sentido descendente.....	84
Definición de LU en sentido descendente.....	84
Configuración del DLUR.....	85
Configuración del soporte de DLUR en el nodo local.....	86
Configuración del soporte de DLUR de paso a través para nodos en sentido descendente.....	87
Configuración del servidor TN.....	87
Definición de LU 3270.....	88
Definición de una agrupación de LU.....	89
Configuración del servidor TN3270.....	89
Configuración del redirector TN.....	90
Configuración del redirector TN.....	91
Inhabilitación de CS Linux.....	91
Inicio automático de CS Linux.....	92
Habilitación de CS Linux.....	92

Inicialización del nodo SNA.....	92
Activación de puertos y estaciones de enlace.....	92
Inicio de CS Linux durante el arranque.....	92
<b>Capítulo 9. Recursos de información para CS Linux y SNA.....</b>	<b>95</b>
Biblioteca de SNA.....	95
Información accesible desde la red.....	95
Lectura recomendada.....	96
<b>Apéndice A. Cómo enviar sus comentarios a IBM.....</b>	<b>97</b>
Plantilla de comentarios de correo electrónico.....	97
Si tiene un problema técnico.....	97
<b>Apéndice B. Avisos.....</b>	<b>99</b>
Marcas registradas.....	100
<b>Bibliografía.....</b>	<b>103</b>
Publicaciones de CS Linux 7.1.....	103
Publicaciones de SNA (arquitectura de red de sistemas).....	104
Publicaciones sobre la configuración de sistemas principales.....	104
Publicaciones de z/OS Communications Server.....	105
Publicaciones de TCP/IP.....	105
Publicaciones X.25.....	105
Publicaciones de APPC.....	105
Publicaciones sobre programación.....	105
Otras publicaciones de redes de IBM.....	105
<b>Índice.....</b>	<b>107</b>

---

# Tablas

1. Guía de iniciación.....	xi
2. Convenios tipográficos.....	xii





---

# Figuras

- 1. CS Linux en comunicaciones de sistema principal de System z..... 2
- 2. Pasarela SNA que enlaza varios sistemas Linux en sentido descendente a un sistema principal..... 7
- 3. Branch Extender..... 8
- 4. Servidor TN..... 10
- 5. Ventana Nodo..... 67
- 6. Barra de herramientas de CS Linux..... 69
- 7. Pasarela SNA..... 83
- 8. Nodo CS Linux que proporciona DLUR.....86



# Bienvenido a IBM Communications Server for Data Center Deployment on Linux

---

Este manual ofrece una introducción a IBM Communications Server for Data Center Deployment on Linux for System z (CS Linux), número de producto de programa 5725-H32, un producto de software de IBM® que permite a un sistema que ejecute Linux intercambiar información con otros nodos de una red SNA (Arquitectura de red de sistemas).

Existen dos variantes de instalación distintas de IBM Communications Server for Data Center Deployment on Linux, dependiendo del hardware en el que funcione:

## CS Linux

CS Linux funciona en el hardware siguiente:

- Estaciones de trabajo AMD64/Intel EM64T de 64 bits que ejecutan Linux (x86\_64)
- Sistemas IBM Power que ejecutan Linux (ppc64le)

## CS Linux para System z

CS Linux para System z funciona en sistemas principales System z que ejecutan Linux para System z (s390x).

Existen dos copias distintas del manual *IBM Communications Server for Data Center Deployment on Linux: Inicio rápido*, una para cada una de estas dos variantes de instalación. Asegúrese de que tiene la copia correcta de este manual para su instalación de CS Linux. Este manual se aplica a CS Linux para System z.

CS Linux ofrece elementos esenciales para una amplia gama de necesidades y soluciones de gestión de redes. Pueden utilizarse para intercambiar información con nodos de redes SNA, o para ofrecer acceso de sistema principal para programas Telnet que se comunican a través de Transmission Control Protocol/Internet Protocol (TCP/IP).

## Cómo utilizar este manual

---

Este apartado describe cómo se organiza y presenta la información de este manual.

### Guía de planificación

Este manual está destinado al personal técnico y de gestión que participa en la planificación de redes y a cualquier persona interesada en Communications Server para el sistema operativo Linux.

Para buscar la información que necesita para empezar a utilizar CS Linux, consulte la [Tabla 1](#) en la [página xi](#).

*Tabla 1. Guía de iniciación*

Si desea...	Consulte...
Leer acerca de CS Linux	<a href="#">Capítulo 1, “Acerca de IBM Communications Server for Data Center Deployment on Linux”, en la página 1</a>
Planificar la forma de utilización de CS Linux en la red	<a href="#">Capítulo 2, “Planificación de la red y de CS Linux para System z”, en la página 17</a>
Instalar CS Linux en servidores Linux	<a href="#">Capítulo 3, “Instalación de CS Linux en servidores Linux”, en la página 25</a>

Tabla 1. Guía de iniciación (continuación)

Si desea...	Consulte...
Instalar clientes Remote API en Linux (Intel de 32 bits, Intel/AMD de 64 bits o pSeries)	Capítulo 4, “Instalación de los clientes IBM Remote API Client en Linux”, en la página 37
Instalación de los clientes Remote API Client en Linux para System z	Capítulo 5, “Instalación de los clientes IBM Remote API Client en Linux para System z”, en la página 43
Instalación de clientes Remote API Client en AIX	Capítulo 6, “Instalación de clientes IBM Remote API Client en sistemas AIX”, en la página 49
Instalación de clientes Remote API Client en Windows	Capítulo 7, “Planificación e instalación del cliente Remote API Client de Windows”, en la página 53
Configurar CS Linux	Capítulo 8, “Configuración y utilización de CS Linux”, en la página 63
Buscar información acerca de la documentación de CS Linux y otras publicaciones, incluida la información en línea	Capítulo 9, “Recursos de información para CS Linux y SNA”, en la página 95
Leer avisos e información sobre marcas registradas	Apéndice B, “Avisos”, en la página 99

## Convenios tipográficos

En la [Tabla 2 en la página xii](#) se muestran los estilos tipográficos utilizados en esta publicación.

Tabla 2. Convenios tipográficos

Elemento especial	Ejemplo de tipografía
Palabras enfatizadas	<b>Realice una copia de seguridad de los archivos antes de suprimirlos</b>
Título de publicación	<i>IBM Communications Server for Data Center Deployment on Linux: Guía de administración</i>
Nombre de vía de acceso o de archivo	/usr/spool/uucp/miarch.bkp
Programa o aplicación	snaadmin
Datos entrados por el usuario	0p1
Salida de la máquina	CLOSE

## Abreviaturas utilizadas en esta publicación

En este manual se utilizan las abreviaturas siguientes:

AIX	Advanced Interactive Executive
API	Interfaz de programación de aplicaciones
APPC	Comunicación avanzada programa a programa
APPN	Red avanzada de igual a igual

---

BrNN	Nodo de red de ramificación
COS	Clase de servicio
CPI-C	Interfaz común de programación para comunicaciones
CSV	Common Service Verb
DDDLU	Definición dinámica de LU dependientes
DES	Estándar de cifrado de datos
DLC	Control de enlace de datos
DLUR	Peticionario de LU dependiente
DLUS	Servidor de LU dependiente
FTP	Protocolo de transferencia de archivos
HPR	Direccionamiento de alto rendimiento
IETF	Internet Engineering Task Force
ISO	International Organization for Standards
ISR	Direccionamiento de sesiones intermedias
LAN	Red de área local
LDAP	Lightweight Directory Access Protocol
LEN	Low-Entry Networking
LLC2	Control de enlace lógico 2
LU	Unidad lógica
LUA	Interfaz de programación de aplicaciones de LU convencional
MDS-NMVT	Soporte de dominio múltiple - Transporte de vectores de gestión de la red
MPC	Canal multivía
MS	Servicios de gestión
NMVT	Transporte de vectores de gestión de redes
NOF	Node Operator Facility
OSI	Open Systems Interconnection
PU	Unidad física
RFC	Solicitud de comentarios
RLE	Run-Length Encoding
SAA	Arquitectura de aplicación de sistemas
SAP	Punto de acceso a servicio
SNA	Arquitectura de red de sistemas
SSL	Secure Sockets Layer
TCP/IP	Protocolo de control de transmisión/protocolo de Internet
TN	Telnet
TP	Programa de transacciones
VT	Terminal virtual
WAN	Red de área amplia

---

## **Novedades**

---

CS Linux Versión 7.1 es un producto que sigue a CS Linux Version 7.0, que continúa teniendo soporte.

### **Funciones nuevas**

En este release se ha añadido las siguientes funciones a CS Linux:

- Visualización del recuento de aplicaciones utilizadas en el cliente Windows.

El programa supervisor del cliente Windows `sxc1app1.exe` se ha mejorado para que muestre el recuento de aplicaciones (APC, LUA, PCOMM, etc.) utilizando este cliente Windows.

- Mejoras en la correlación de alias de LU codificados en las aplicaciones cliente con alias de LU de un dominio de servidores.

Algunas aplicaciones tienen grabado en el código que deben utilizar alias de LU específicos. Si está ejecutando una aplicación de este tipo en dos o más clientes Remote API Clients, esta función correlaciona estos alias de LU con LU determinadas del servidor (con una LU distinta para cada copia de la aplicación). Esto permite a las aplicaciones migrar desde implementaciones de pila SNA completas a configuradas para alias de LU determinados del servidor, así como aprovecharse de algunas de las funciones redundantes de implementación de dominio de servidor, utilizando todos los recursos de los servidores de ese dominio. En este release se añaden más opciones de configuración a dicha función.

- Adición de un temporizador de sondeo entre servidores de dominio.

Esta función permite una migración tras error y una recuperación más rápidas en una configuración cliente-servidor de varios servidores.

- Posibilidad de definir 0-3 rangos de LU con dos dígitos decimales en el nombre.

Esta función permite una mayor flexibilidad en la denominación de agrupaciones de LU.

- Soporte para el servicio de detección de intrusiones `tn3270`.

Esta función permite un trabajo conjunto con la mejora de VTAM para detectar determinadas infracciones de la corriente de datos 3270.

- Soporte para contenedores de Docker.

Esta función permite que el cliente Linux o el cliente de API remota de AIX se puedan ejecutar dentro de contenedores de Docker.

- Soporte para las cifras de cifrado más recientes.

El servidor `tn3270` y el redirector `tn` del producto admiten los estándares de cifrado TLS 1.0, 1.1, 1.2 y 1.3 y sus algoritmos y suites de cifrado asociados. Consulte el archivo léame para obtener información sobre el soporte de cifrado más reciente.

- Permiso para que los enlaces de red de conexión IPv6 utilicen una dirección hexadecimal.

Al definir una red de conexión en una red IPv6 para HPR/IP, se puede especificar un parámetro adicional para indicar si la dirección IP de la red de conexión utilizará nombres DNS IPv6 o direcciones IPv6 únicamente. La opción predeterminada es utilizar únicamente nombres DNS IPv6.

- Soporte para versiones Ubuntu de Linux.

El producto ahora se puede utilizar con Ubuntu Linux, además de RedHat Enterprise Linux y SUSE Linux Enterprise Server. Consulte el archivo léame para obtener información sobre el soporte de SO más reciente.

### **Funciones que se han retirado**

No se han retirado funciones en este release.

## Dónde encontrar más información

---

La bibliografía proporciona otros manuales de la biblioteca de CS Linux, así como otros manuales que contienen información adicional sobre SNA y otros productos relacionados.





---

# Capítulo 1. Acerca de IBM Communications Server for Data Center Deployment on Linux

Este capítulo explica cómo se empaqueta CS Linux y describe sus funciones, características y ventajas.

## Características y empaquetado de IBM Communications Server for Data Center Deployment on Linux

---

CS Linux es un software de comunicación que se ejecuta en el sistema operativo de Linux. Consta de las funciones descritas en “IBM Communications Server for Data Center Deployment on Linux” en la página 1 y “Características avanzadas de red” en la página 6.

CS Linux para System z es una solución que le permite consolidar los servidores y simplificar las redes.

- Los servidores se pueden consolidar en una sola plataforma de hardware utilizando la tecnología System z, que proporciona ventajas tales como el compartimiento de procesadores y memoria entre servidores virtuales.
- Las redes duales SNA e IP se pueden simplificar en sólo redes IP, permitiendo que el tráfico SNA fluya por la red IP a CS Linux para System z, donde se puede convertir de nuevo a SNA y enviar a través de una interfaz segura y altamente fiable a CS z/OS. Una ventaja adicional de esta simplificación de red es que la necesidad de habilidades de SNA se centraliza en una ubicación.

## IBM Communications Server for Data Center Deployment on Linux

IBM Communications Server for Data Center Deployment on Linux conecta aplicaciones en redes SNA y TCP/IP. Convierte una VM o LPAR System z que ejecute Linux en un nodo SNA equipándola con recursos y protocolos SNA; esto le permite comunicarse con otros sistemas de una red SNA. También ofrece funciones TCP/IP que permiten utilizar IBM Communications Server for Data Center Deployment on Linux en la red TCP/IP o en el límite entre las redes TCP/IP y SNA.

Cuando CS Linux se comunica con un sistema principal SNA, puede funcionar de muchas formas diferentes. [Figura 1](#) en la [página 2](#) muestra dos ejemplos de cómo se podría desplegar CS Linux:

- En el primer ejemplo, CS Linux se instala en un sistema z800 independiente para descargar el sistema z/OS principal. Para conectar los dos sistemas se utiliza un enlace Enterprise Extender que emplea IP o un enlace LLC2.
- En el segundo ejemplo, se instala CS Linux en una o más VM o LPAR en el sistema z/OS principal. Aunque CS Linux y z/OS Communications Server estén en el mismo sistema principal, son dos nodos SNA independientes y, por lo tanto, se sigue necesitando entre ellos un enlace de Enterprise Extender que utilice HyperSockets IP o un enlace LLC2.



Figura 1. CS Linux en comunicaciones de sistema principal de System z

Las dos situaciones ilustradas son conceptualmente iguales y se necesita para ambas la misma configuración de CS Linux (incluyendo el enlace de comunicaciones entre CS Linux y el sistema principal SNA). Para una mayor claridad, los diagramas de este manual muestran la primera situación, con CS Linux y el sistema principal SNA en sistemas independientes.

CS Linux proporciona los servicios siguientes:

## Soporte de red

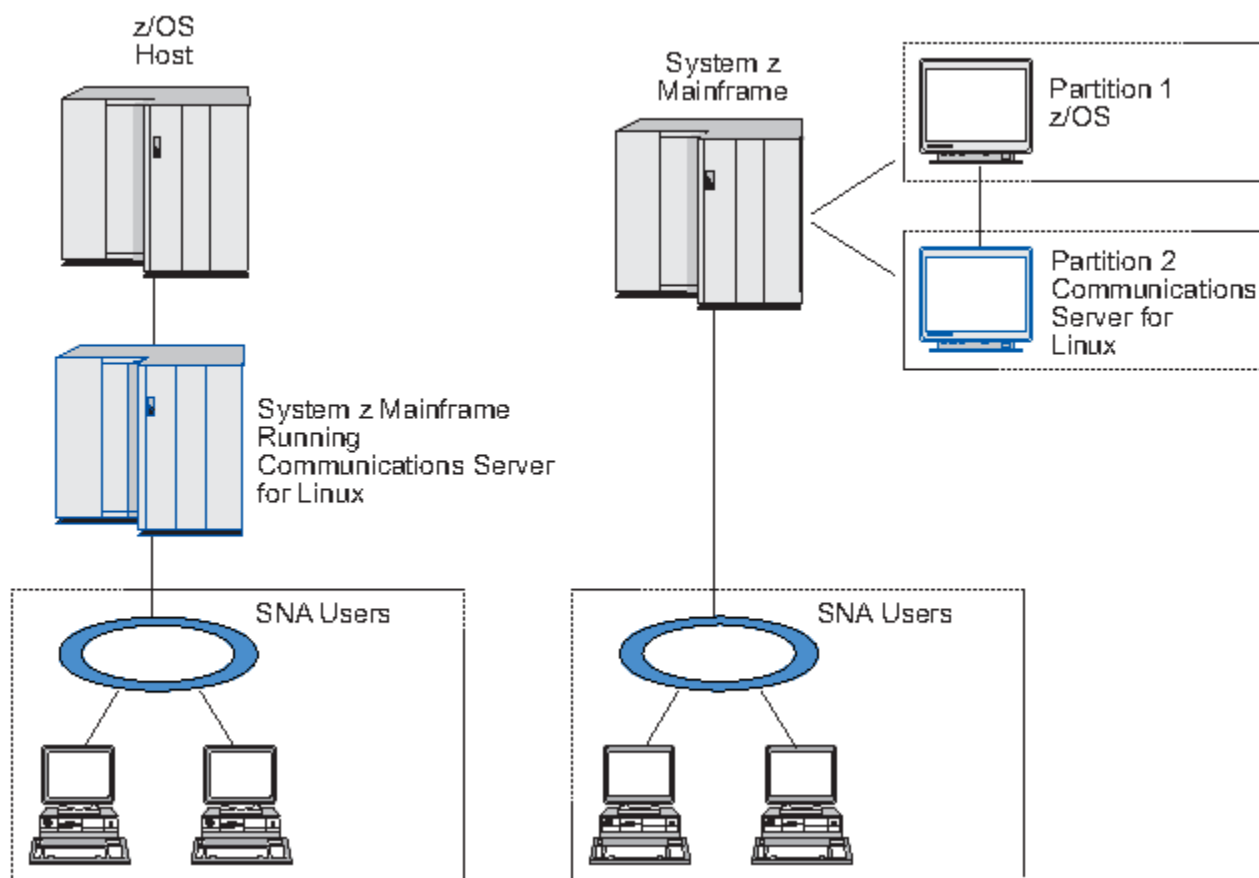
CS Linux proporciona soporte a las redes de subárea y de igual a igual:

### Redes de subárea SNA

Estas redes (también conocidas como redes moderadas por sistema principal) se organizan jerárquicamente, con uno o varios sistemas principales controlando la comunicación entre sistemas, gestionando la red y proporcionando servicios de proceso y almacenamiento de datos de alta capacidad. Todos los demás nodos de la red dependen del control de un sistema principal.

Los sistemas Linux pueden participar en una red de subárea configurándose como nodos dependientes de sistema principal.

### Redes de igual a igual

Para entornos de proceso distribuido,, CS Linux da soporte a redes APPN. En estas redes de igual a igual, los sistemas Linux conservan las funciones de proceso y se comunican directamente entre ellos como iguales.

Una red APPN consta de nodos iguales de los tipos siguientes:

- Nodo de red APPN (que proporciona control del tráfico, servicios de cálculo y selección de rutas dinámicas y servicios de gestión de red)

- Nodo final APPN (que utiliza servicios de nodo de red APPN para comunicarse con nodos iguales)
- Nodo LEN (que se comunica directamente con los nodos adyacentes o con los nodos configurados de modo que parezcan adyacentes)

**Nota:** Los sistemas principales pueden funcionar como nodos iguales en una red APPN utilizando LU 6.2 independiente para comunicarse con sistemas Linux y otros sistemas principales de la red.

### Cómo proporcionar funciones de subárea en una red APPN

La función del peticionario de LU dependientes (DLUR) hace posible el tráfico entre sistemas principales y nodos dependientes de sistemas principales a través de una red APPN.

### Opciones de control de enlace de datos

En el nivel de enlace, CS Linux ofrece distintas opciones de conectividad que ayudan a satisfacer las consideraciones de tamaño, velocidad, seguridad y coste de la red. (Para ver una lista detallada de los tipos de enlace soportados, consulte [“Requisitos de instalación”](#) en la página 19). CS/AIX soporta enlaces de datos para diferentes tipos de red, que se detallan a continuación:

#### Redes de área local

Para la conectividad LAN, puede instalar los enlaces adecuados a fin de que la comunicación se efectúe mediante los protocolos Token Ring, Ethernet estándar y Ethernet 802.3.

#### Redes de área amplia

CS Linux da soporte a la conectividad SDLC y X.25 (QLLC). Esto depende del soporte de adaptador OEM en cada plataforma.

#### Conexión local

CS Linux da soporte a la conectividad Canal multivía de canal a canal (CTCMPC) en la conexión local (solo CS Linux para System z).

#### Integración de IP

Si la red troncal corporativa se basa en IP, puede utilizar la función Enterprise Extender (HPR/IP) de CS Linux para integrarla en SNA y permitir así que las aplicaciones SNA se comuniquen a través de la red IP. El soporte de cliente/servidor también proporciona conectividad SNA a través de TCP/IP para el soporte de la nube, dispositivos móviles y alta disponibilidad entre centros de datos.

### Soporte de LU

Las unidades lógicas (LU) son recursos de red específicos de aplicaciones que residen en cada uno de los nodos de la red SNA. Cada una de las LU actúa como una interfaz que las aplicaciones utilizan para acceder a los enlaces a fin de comunicarse a través de la red con las aplicaciones asociadas de otros nodos.

CS Linux da soporte a diferentes tipos de LU para distintas clases de aplicaciones.

- En una red de subárea, CS Linux da soporte a LU independientes, que pueden ser de cualquiera de los tipos siguientes:
  - LU 0
  - LU 1
  - LU 2
  - LU 3
  - LU 6.2

LU 0 da soporte a la comunicación básica programa a programa, que se utiliza normalmente en las transacciones de punto de venta de los sectores de venta al por menor y banca. LU 2 soporta aplicaciones de emulación de terminal que permiten al sistema Linux emular un terminal de la familia IBM 3270. Los demás tipos de LU permiten a las aplicaciones participar en procesos distribuidos o comunicarse con diferentes impresoras o terminales de pantalla interactivos.

CS Linux da soporte a sistemas principales que utilizan la definición dinámica de LU independientes (DDDLU) una función del sistema principal que permite añadir LU dependientes del sistema SNA a la configuración del sistema principal cuando se establece el enlace de comunicación desde el

sistema SNA hasta el sistema principal. Con DDDL, no es necesario que las LU estén configuradas estáticamente en el sistema principal. (Sigue siendo necesario definir las LU dependientes en el nodo CS Linux). Esto reduce la configuración inicial necesaria en el sistema principal y facilita la expansión posterior.

CS Linux puede comunicarse con sistemas principales con posibilidad de DDDL y con sistemas principales sin esta posibilidad, sin que existan diferencias en la configuración necesaria. Cuando se establece el enlace de comunicaciones desde el nodo CS Linux con el sistema principal, el sistema principal con posibilidad de DDDL informa al nodo de que da soporte a DDDL; a continuación, el nodo envía la información necesaria para definir las LU dependientes que utilizan el enlace. Si el sistema principal no tiene posibilidad de DDDL, CS Linux no envía esta información y supone que ya se han definido estáticamente las LU en el sistema principal.

- La LU 6.2 independiente da soporte al tráfico independiente en las redes APPN. También da soporte a la comunicación autónoma y a la gestión de red, así como al proceso distribuido.

Además, la función DLUR de CS Linux permite que el tráfico de LU dependientes fluya a través de una red APPN.

- El soporte de la RUI primaria proporciona la capacidad de que una aplicación de CS Linux gestione dispositivos LU dependientes conectados por LAN/WAN como si fueran un sistema central. Esta función tiene algunas restricciones respecto a la conectividad, pero permite que las aplicaciones transfieran datos entre dispositivos de LU dependiente sin necesidad de una aplicación completa de sistema central.

### Soporte de sesión

Una sesión es un canal lógico temporal entre LU asociadas. Normalmente, las aplicaciones asociadas que están asociadas con cada una de las LU se comunican por medio de la sesión. CS Linux puede dar soporte a miles de sesiones. CS Linux puede también dar soporte a sesiones en forma de U (lo que también se denomina "transparencia local/remota"), en las que las LU primarias y secundarias residen en el mismo sistema Linux. Estas sesiones permiten desarrollar y probar un par de programas de transacciones de origen y destino en un mismo sistema, sin necesidad de una conexión de enlace.

Los datos que fluyen en una sesión entre dos LU asociadas pueden comprimirse, para reducir el ancho de banda necesario.

- Para el tipo de LU 6.2, CS Linux permite especificar el uso de la compresión en la configuración de la modalidad que la sesión utiliza. Puede especificar diferentes algoritmos de compresión para utilizar y que cada uno de ellos proporcione un nivel de compresión diferente (RLE, LZ9 o LZ10). También puede especificar diferentes niveles de compresión para los datos que fluyan en direcciones distintas de la sesión o especificar la compresión en una dirección pero no en la otra.
- Para los tipos de LU 0-3, CS Linux permite especificar la utilización de la compresión en la configuración de la estación de enlace o PU que utiliza la sesión. La compresión RLE se utiliza para la dirección de entrada y LZ9 para la dirección de salida.

### Soporte de API

CS Linux incluye interfaces de programación de aplicaciones (API) para desarrollar aplicaciones de determinados tipos de LU, para el proceso distribuido, para la gestión de la red y para la administración del propio CS Linux. CS Linux ofrece un conjunto de API que son compatibles con las API proporcionadas por los miembros de la familia Communications Server que se ejecutan en otros sistemas operativos.

Una API es una interfaz que permite que un programa de transacciones (TP) se comunique con su LU de soporte. Consiste en una biblioteca de verbos (también denominados funciones, llamadas y subrutinas) en la que el TP selecciona los que necesita para pasarlos a la LU a fin de solicitar una acción, por ejemplo SEND\_DATA. La LU, a su vez, procesa los verbos y genera una corriente de datos de acuerdo con el protocolo adecuado, añade una cabecera que indica la dirección de destino y envía los datos por el enlace a las LU asociadas.

CPI-C (interfaz común de programación para comunicaciones) es una de las API más potentes debido a su portabilidad. CPI-C se introdujo para dar soporte a las LU 6.2 dependientes e independientes y se adecua a Systems Application Architecture (SAA) para unificar las diferentes plataformas y los

distintos sistemas operativos. CPI-C utiliza un conjunto de reglas sintácticas común a todos los sistemas. De este modo, se ha convertido en un estándar.

Además de la API CPI-C estándar para el lenguaje C, CS Linux incluye también una API CPI-C para utilizar con aplicaciones Java. Para obtener más información, consulte la publicación *IBM Communications Server for Data Center Deployment en AIX o Linux: Guía del programador de CPI-C*. En los manuales de CS Linux, todas las referencias a CPI-C incluyen CPI-C para Java, a menos que se indique lo contrario.

Otras API de CS Linux incluyen:

- API de APPC para las comunicaciones de igual a igual entre programas de aplicación que utilizan LU 6.2. La API tiene la opción de funcionamiento sin bloqueo. Cuando un TP utiliza verbos sin bloqueo, la API puede devolver el control al TP antes de que haya finalizado la acción solicitada. Más tarde, cuando la acción ha finalizado, se informa de ello al TP.
- API de LUA para las comunicaciones con aplicaciones de sistema principal.
- API de CSV (Common Service Verb) para las funciones de programa de utilidad tales como la conversión de caracteres y el control de rastreo de aplicaciones.

Además, CS Linux incluye las siguientes interfaces de programación de su propiedad:

- API de MS (Management Services) para las funciones de mensajería de la red.
- API de NOF (Node Operator Facility) para aplicaciones que configuran y gestionan los recursos de CS Linux.

Para obtener información más detallada acerca de una API, consulte la guía de programación para la API en cuestión (consulte la bibliografía).

### **Soporte de cliente/servidor**

Los sistemas que ejecutan CS Linux se pueden configurar para que se comuniquen mediante protocolos de cliente/servidor. Cuando se utilizan protocolos de cliente/servidor en una red, se hace referencia a todos los sistemas que utilizan esos protocolos para comunicarse en la red como "dominio ."

Los sistemas que ejecutan CS Linux en una configuración de cliente/servidor pueden realizar las funciones siguientes:

- Un servidor contiene un nodo SNA y sus componentes de conectividad asociados. El servidor ofrece conectividad SNA a las aplicaciones del sistema local o de otros sistemas del dominio CS Linux. Los servidores deben ser sistemas Linux.
- Un cliente Remote API Client no contiene componentes de nodo SNA, sino que accede a ellos a través de un servidor. Un cliente puede acceder a uno o varios servidores a la vez, y puede ejecutar aplicaciones simultáneamente si lo necesita. Los clientes pueden estar ejecutando AIX, Linux o Windows. Los clientes se pueden ejecutar en contenedores Linux o AIX, o en particiones WPAR de AIX. (Un sistema Linux puede ser un servidor o un cliente, pero no ambos; no puede instalar el servidor y el cliente en el mismo sistema).

Los servidores y los clientes se comunican en el dominio CS Linux utilizando TCP/IP. De forma alternativa, servidores y clientes se pueden comunicar utilizando HTTPS a través de un servidor WebSphere, el cual utiliza certificados de seguridad para autenticar las conexiones de los clientes. Normalmente es conveniente utilizar HTTPS si los clientes se conectan utilizando una red pública.

En un dominio con múltiples servidores CS Linux, un servidor contiene la copia de controlador del archivo de configuración del dominio CS Linux. Este servidor se denomina servidor controlador.. Se pueden definir otros servidores del dominio como servidores de reserva dejarlos como servidores iguales.. El archivo de configuración del dominio se copia en los servidores de reserva, cuando se inician o cuando se cambia la copia de controlador, para que todos los servidores de reserva dispongan de una copia de la información más reciente. Un servidor igual obtiene la información de configuración del dominio cuando la necesita del servidor controlador, pero no actúa como servidor de reserva.

Si el servidor controlador falla, el primer servidor de reserva de la lista de servidores definidos para el dominio pasa a ser el controlador. El archivo de configuración del dominio de este servidor se utiliza como copia de controlador y se copia a otros servidores, si es necesario. Cuando se reinicia el servidor controlador, recibe una copia de la configuración del dominio desde el servidor de reserva que actúa actualmente como controlador y, a continuación, pasa a ser el controlador.

### Soporte de aplicaciones distribuidas

En un sistema cliente/servidor CS Linux, las aplicaciones que se ejecutan en los clientes Remote API Client trabajan conjuntamente con los recursos de conectividad de los servidores para ejecutar una sola tarea. Las aplicaciones que se ejecutan en otros sistemas (que no son CS Linux) también pueden cooperar con las aplicaciones de los sistemas CS Linux para realizar el proceso distribuido.

CS Linux da soporte a aplicaciones distribuidas mediante APPC (también conocida como LU 6.2).

## Características avanzadas de red

En el producto base de CS Linux se incluye un conjunto de funciones que añaden posibilidades de red avanzadas. Estas funciones son las siguientes:

- La pasarela SNA conecta las LAN a redes SNA de subárea.
- El soporte de LU primaria proporciona soporte para controlar dispositivos LU dependientes en sentido descendente del mismo modo que una aplicación de sistema principal.
- Branch Extender simplifica las redes APPN de grandes dimensiones separando los recursos en distintas ubicaciones (por ejemplo, en distintas sucursales de una organización grande). Esto reduce la cantidad de información sobre topología que debe mantenerse, sin dejar de permitir la ubicación eficiente de los recursos.
- APPC Application Suite proporciona aplicaciones seleccionadas para su uso en redes APPN.
- Enterprise Extender (EE, también denominado HPR/IP) permite transportar el tráfico SNA de forma nativa a través de redes IP.
- El servidor TN proporciona acceso al sistema principal sobre SNA a clientes TN3270 y TN3270E, denominados de forma global clientes TN3270.
- La función del redirector TN proporciona acceso de sistema principal TCP/IP de paso a través a clientes TN3270, TN3270E, TN5250 y VT, denominados de forma genérica clientes Telnet.
- El servidor Remote API Client proporciona acceso redundante y de alta disponibilidad a través de soporte de tipo nube para clientes Windows, AIX y Linux distribuidos de forma remota. Los clientes se pueden ejecutar en contenedores Linux o AIX, o en WPAR de AIX.

**Nota:** Las mejoras en adaptadores de red de gran disponibilidad y plataformas de sistemas operativos se concentran en las funciones de redes de IP. CS Linux proporciona conectividad SNA a través de IP con Enterprise Extender, el servidor TN3270, el redirector TN y el servidor Remote API Client. Para aprovechar al máximo estas mejoras, considere la posibilidad de utilizar estas características cuando actualice las redes SNA. La conectividad de red de legado utilizando SNA a través de LAN o conexiones WAN solo puede aprovecharse de algunas de las nuevas mejoras en relación con dispositivos de red de gran disponibilidad.

### Pasarela SNA

Una pasarela es un dispositivo transparente para el usuario que conecta redes o sistemas informáticos distintos, dando soporte a los dos entornos que conecta. Los usuarios finales se perciben como residentes en la misma red.

La pasarela SNA permite a un sistema CS Linux actuar como pasarela de enlace entre varios sistemas en sentido descendente en una red SNA para una o varias unidades físicas del sistema principal (PU), tal como se ilustra en la [Figura 2 en la página 7](#). Para simplificar la conectividad del sistema principal y eliminar los enlaces sobrantes, la pasarela SNA actúa como concentrador de PU - considera los diversos sistemas como una sola PU (que parece residir en el nodo de pasarela SNA) y se comunica con el sistema principal a través de una única conexión física.

*Figura 2. Pasarela SNA que enlaza varios sistemas Linux en sentido descendente a un sistema principal*

### Soporte a la LU primaria

El soporte de LU primaria permite que una aplicación Linux controle dispositivos LU dependientes en sentido descendente como si fuera una aplicación de sistema principal.

Las aplicaciones LUA se suelen conectar a sistemas principales como LU secundarias, de manera que la aplicación de sistema principal controle la definición de las sesiones y sea responsable de enviar BIND para iniciar una sesión. CS Linux también incluye la posibilidad de actuar como LU primaria con dispositivos SNA dependientes en sentido descendente a través de una LAN, utilizando la interfaz de RUI primaria. Mediante la utilización de esta interfaz, una aplicación puede conectar sesiones LU dependientes en sentido descendente sin necesidad de un sistema principal.

Para utilizar aplicaciones LU primarias, se debe configurar el nodo con LU en sentido descendente (o una plantilla de PU en sentido descendente) utilizando un nombre de LU de sistema principal de #PRIRUI#. Esto indica al servidor que las aplicaciones que utilizan RUI primaria controlarán estas PU y los recursos de LU que se les han asignado. Las PU pueden utilizarse tanto en puertos LAN como WAN. Consulte la publicación *IBM Communications Server for Data Center Deployment en AIX Linux: Guía del programador de LUA* para obtener más información sobre las aplicaciones de programación para utilizar RUI primarias.

### Branch Extender

Los nodos de red de una red APPN necesitan mantener la información sobre topología (acerca de la ubicación de otros nodos en la red y los enlaces de comunicación entre ellos) y reenviar esta información por la red cuando la topología cambia. A medida que el tamaño de la red crece, la cantidad de información almacenada y el tráfico de red relacionado con la topología pueden convertirse en demasiado elevados y difíciles de gestionar.

Es posible evitar estos problemas dividiendo la red en subredes, de modo que cada nodo sólo necesite mantener la información sobre topología de los nodos de su propia subred. Sin embargo, esto tiene como resultado un mayor tráfico de red al intentar localizar recursos en otras subredes.

La función Branch Extender de APPN, ilustrada en la [Figura 3 en la página 8](#), proporciona una solución a estos problemas.



Figura 3. Branch Extender

Como indica su nombre en inglés, Branch Extender está diseñado para las redes que pueden dividirse en áreas diferenciadas, como sucursales independientes de una gran organización. Funciona separando ramas de la red troncal APPN principal (por ejemplo, la red de la sede de la organización).

Cada rama contiene un nodo de un tipo nuevo llamado nodo de red de ramificación (BrNN), que se conecta a un nodo de red en la red troncal APPN principal. El nodo BrNN combina las funciones de un nodo de red APPN y un nodo final APPN.

- El nodo BrNN aparece a la vista de la red troncal como un nodo final conectado a su servidor de nodos de red (NNS) en la red troncal:
  - Los nodos de la red troncal no son conscientes de los nodos existentes en la rama, con lo que se reduce así la cantidad de información sobre topología que debe almacenarse.
  - Puesto que el nodo BrNN aparece como un nodo final, no recibe información sobre topología de la red troncal (la información sobre topología se transmite sólo entre nodos de red).
  - El nodo BrNN registra todos los recursos de la rama en su NNS, como si estuvieran ubicados en el nodo BrNN. Esto significa que los nodos de la red troncal pueden localizar recursos en la rama sin tener que ser conscientes de los distintos nodos de la rama.
- El nodo BrNN aparece a la vista de la red de ramificación como un nodo de red que actúa como NNS para los nodos finales de la rama. Cada nodo de la rama ve el resto de la red como si se conectara a por medio de su NNS, del mismo modo que en el caso de un NNS estándar.

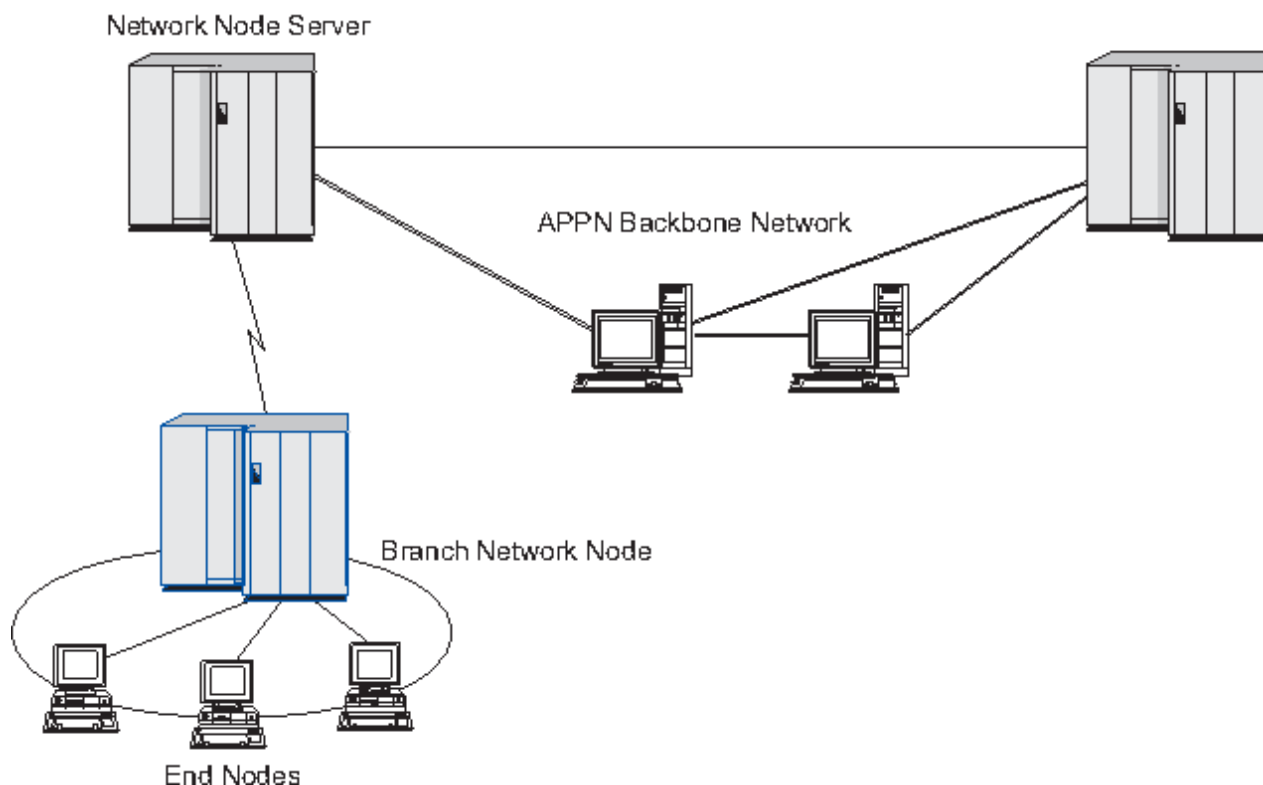
### APPC Application Suite

APPC Application Suite es un conjunto de aplicaciones que demuestra las posibilidades de proceso distribuido de las redes APPN y que puede ser útil en la verificación de la configuración y en la determinación de problemas. APPC Application Suite puede utilizarse para proporcionar soporte para operaciones (como, por ejemplo, la transferencia de archivos) que se realizan con frecuencia en una red.

APPC Application Suite contiene las aplicaciones siguientes:

- ACPY (APPC COPY)



- AFTP (APPC File Transfer Protocol)
- ANAME (APPC Name Server)
- APING (APPC Ping)
- AREXEC (APPC Remote EXECution)
- ATELL (APPC TELL)

Se puede acceder a estas aplicaciones desde un servidor o desde un cliente Linux o Windows.

### Enterprise Extender

Enterprise Extender (también denominado HPR/IP) proporciona un mecanismo para integrar aplicaciones SNA en una red IP.

Las aplicaciones SNA están diseñadas para utilizar protocolos SNA para comunicarse por redes SNA con otras aplicaciones SNA. Al instalarse en una red TCP/IP utilizando Enterprise Extender, las aplicaciones SNA todavía pueden comunicarse; la función Enterprise Extender proporciona un mecanismo para transportar los protocolos SNA a través de la red IP. Concretamente, proporciona la función de direccionamiento de alto rendimiento (HPR) de APPN, que aporta a las aplicaciones las ventajas de la conectividad APPN e IP.

Enterprise Extender en CS Linux se implementa simplemente como un enlace de comunicaciones. Para conectar dos aplicaciones SNA a través de IP, debe definir un enlace Enterprise Extender, del mismo modo que para cualquier otro tipo de enlace, tal como SDLC o Ethernet.

### Servidor TN

Los programas de emulación 3270 que se comunican por TCP/IP (y no por una red SNA) se denominan "programas TN3270" (programas de emulación Telnet 3270).

Los programas TN3270 también pueden incluir soporte para TN3270E (extensiones estándar de Telnet 3270). TN3270E soporta la emulación de dispositivos 3270 (terminales e impresoras) mediante Telnet. Permite que un cliente Telnet seleccione un dispositivo determinado (especificando el nombre de LU o el nombre de una agrupación de LU), y proporciona soporte ampliado para varias funciones, incluidas las teclas ATTN y SYSREQ y el manejo de respuestas SNA.

**Nota:** En esta publicación se utiliza el término TN3270 para la información que es válida para los protocolos TN3270, TN3287 y TN3270E.

El servidor TN de CS Linux proporciona acceso a sistemas principales 3270 para usuarios TN3270 en otros sistemas. El servidor TN permite a los usuarios TN3270 compartir una conexión de sistema principal con usuarios CS Linux o con otros usuarios TN3270, en lugar de requerir un enlace directo. El servidor TN también permite a los usuarios de TN3270 acceder a sistemas principales que no ejecutan TCP/IP.

La función de servidor TN de CS Linux se ilustra en la [Figura 4 en la página 10](#).



Figura 4. Servidor TN

La función de servidor TN de CS Linux proporciona una asociación entre un usuario TN3270 y una LU 3270 de CS Linux. Todos los datos del usuario de TN3270 se dirigen a la LU. Esto significa que el sistema principal y el usuario de TN3270 están configurados como si estuvieran conectados directamente; ninguno de ellos precisa saber que los datos se dirigen a través del servidor TN.

El servidor TN de CS Linux da soporte a todos los programas de emulación de cliente TN3270 que implementan correctamente los protocolos definidos en los REC de la IETF 1123, 1576, 1646, 1647 y 2355.

### Características de seguridad

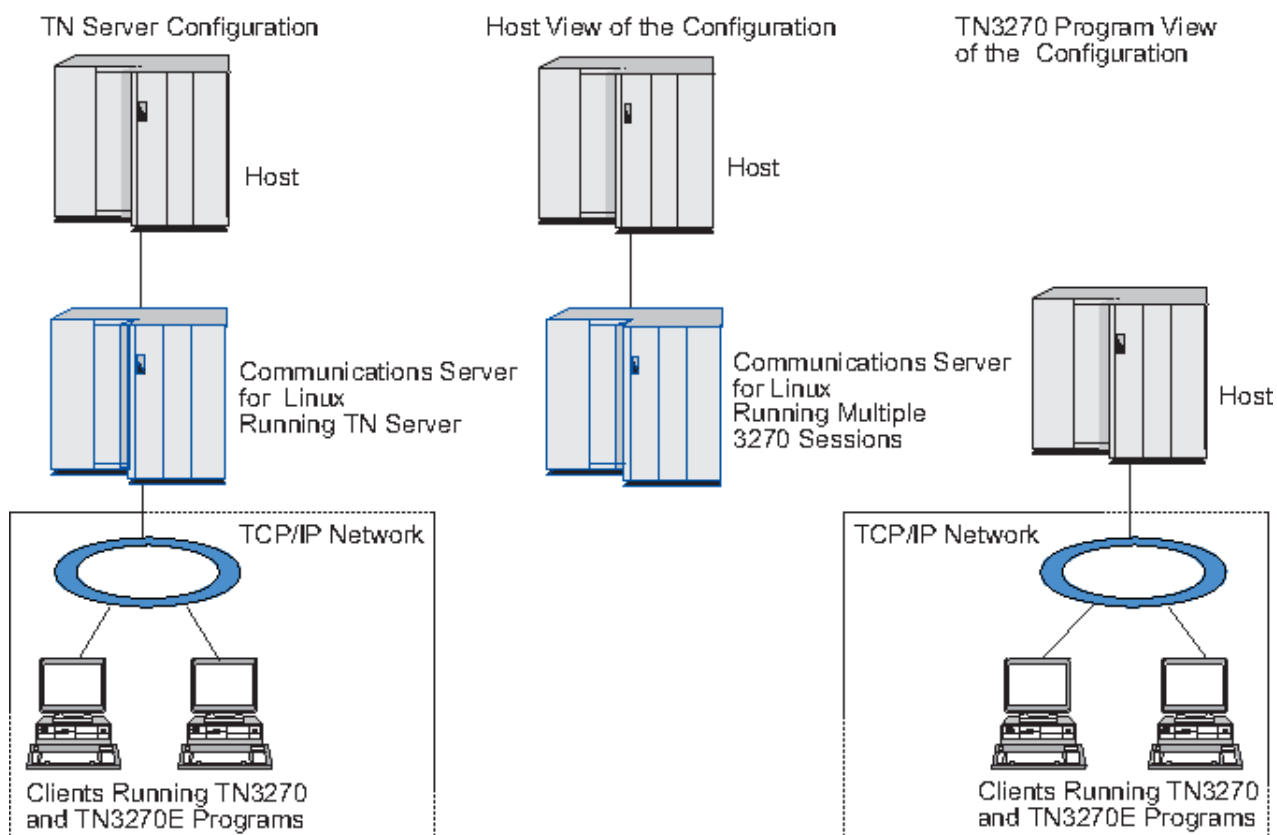
El servidor TN de CS Linux da soporte al cifrado de datos, la autenticación de servidor, la autenticación de cliente y al inicio de sesión rápido, utilizando el software Secure Sockets Layer (SSL):

- El cifrado de datos significa que los datos que fluyen entre el servidor TN y el emulador TN3270 están cifrados.
- La autenticación de servidor permite a un cliente TN3270 verificar que el servidor TN al que está conectado es el que espera que sea.
- La autenticación de cliente permite a un servidor TN verificar si el cliente TN3270 que se conecta a él es el correcto. El servidor TN también puede comprobar una lista de revocación en un servidor de directorios externo para asegurarse de que la autorización del cliente no ha sido revocada.
- El inicio de sesión Express junto con la autenticación de cliente eliminan el requisito que tienen los clientes TN3270 de tener que facilitar un ID de usuario y una contraseña al conectarse al sistema principal. En su lugar, se utiliza el certificado de seguridad del cliente para recuperar la información necesaria de ID de usuario y contraseña.

## redirector TN

La función redirector TN de CS Linux ofrece servicios de paso a través para sesiones 3270, 5250 o VT en TCP/IP. El usuario Telnet se comunica con CS Linux a través de una conexión TCP/IP; CS Linux se comunica entonces con el sistema principal a través de otra conexión TCP/IP.

El redirector TN de CS Linux da soporte al cifrado de datos, la autenticación de servidor y la autenticación de cliente mediante el software Secure Sockets Layer (SSL), del mismo modo que el servidor TN para 3270. Esto le permite utilizar la comprobación de seguridad de SSL (Capa de sockets seguros) donde sea necesario y no en la conexión completa entre usuario y sistema principal. Por ejemplo:

- Si los clientes se conectan a CS Linux a través de una LAN TCP/IP en la que no se requiera ninguna comprobación, pero se conectan a un sistema principal remoto que requiere SSL, puede utilizar SSL en la conexión TCP/IP entre CS Linux y el sistema principal. Esto significa que la seguridad se comprueba una sola vez para todos los clientes y que los clientes individuales no tienen que proporcionar información de seguridad.
- Si CS Linux está instalado en la misma ubicación que el sistema principal, pero los clientes se conectan desde ubicaciones externas, puede utilizar SSL en las conexiones del cliente con CS Linux sin tener que instalar el software SSL en el sistema principal.

## Características y ventajas

---

CS Linux tiene características y ventajas que incluyen desde la simplificación de la configuración hasta la mejora del diagnóstico de problemas y el aumento del rendimiento de red.

### Bloques de construcción versátiles

CS Linux da soporte a la mayoría de los entornos y funciones de nodo. En cualquier tipo de red, subárea o APPN, permite al sistema Linux funcionar como cualquiera de los elementos siguientes o como una combinación de ellos:

- Nodo dependiente de sistema principal
- Nodo igual (para ver una descripción de los nodos iguales APPN, consulte la descripción de las redes de igual a igual en [“IBM Communications Server for Data Center Deployment on Linux”](#) en la página 1)
- Asociado (fuente o destino) en aplicaciones distribuidas
- Nodo de pasarela que interconecta redes SNA

Mediante las API de gestión de red, el sistema Linux también se puede configurar para funcionar como punto de entrada de MS (Management Services) a fin de proporcionar soporte para la gestión de red distribuida. En el nivel de enlace, el sistema Linux puede conectarse a varias LAN y WAN a través de cualquiera de los tipos de enlace soportados (descritos en [“IBM Communications Server for Data Center Deployment on Linux”](#) en la página 1 y [“Requisitos de instalación”](#) en la página 19).

### Operación de cliente/servidor

La configuración cliente/servidor proporciona las ventajas siguientes:

- Al concentrar los recursos SNA en los servidores, reduce la carga en los clientes, mejorando el rendimiento de éstos y minimizando el almacenamiento necesario para proporcionar servicios SNA a los clientes.
- Un solo enlace de datos se puede compartir entre múltiples usuarios de distintas máquinas, lo que elimina la necesidad de que cada máquina tenga una conexión de red SNA física.
- Múltiples servidores pueden proporcionar conectividad redundante (por ejemplo, múltiples servidores que ofrecen acceso al mismo sistema principal). Al tener múltiples vías de acceso para un recurso SNA permite el equilibrio de la carga entre los distintos servidores y en caso de que falle un servidor o enlace en particular proporciona inmediatamente uno de reserva.
- Al utilizar agrupaciones de LU en múltiples servidores, el administrador puede configurar y añadir servidores y usuarios con facilidad.

## Características y ventajas

- Al tener menos enlaces y PU para la conectividad de sistema principal se reduce el tamaño de la definición VTAM del sistema principal.
- Los programas de utilidad de administración se pueden utilizar para configurar y gestionar los recursos de nodo (para cualquier sistema del dominio) y los recursos compartidos. El soporte de cliente/servidor proporcionado por las herramientas de administración de CS Linux permite una administración transparente de todos los recursos del dominio desde cualquier sistema en el dominio.
- Las aplicaciones SNA se pueden conectar mediante protocolos Internet utilizando TCP/IP y HTTPS para atravesar cortafuegos y para la autenticación y seguridad.
- Las aplicaciones de cliente puede ser móviles, y el servidor Communications Server puede hacer seguimiento del usuario, de manera que el sistema principal puede ponerse en contacto con la aplicación siempre que esta se mueve.
- Los usuarios remotos que ejecutan la aplicación en un 'conjunto' de servidores Windows Terminal Servers (WTS), Citrix o UNIX X-servers, se pueden conectar desde cualquier servidor del conjunto. La aplicación del sistema principal podrá conectarse de vuelta al usuario remoto, incluso cuando el usuario conmute entre distintos servidores.
- Las aplicaciones cliente se pueden ejecutar en contenedores que se conectan a un servidor para disponer de los recursos SNA necesarios para conectar las sesiones a los nodos SNA remotos.

## Configuración sencilla

CS Linux está diseñado con opciones y posibilidades de configuración que reducen el tiempo de configuración y la complejidad de red. Por ejemplo:

### Programa de administración de Motif

La forma más sencilla de definir y modificar la configuración de CS Linux es utilizar el programa de administración de Motif (`xsnaadmin`). Este programa proporciona una interfaz gráfica de usuario desde la que puede ver y gestionar los recursos de CS Linux. Este programa, además, simplifica la configuración mostrando sólo aquellos campos cuyos valores varían normalmente de una instalación a otra, utilizando los valores por omisión para los demás campos.

El programa de administración de Motif incluye pantallas de ayuda que ofrecen información general sobre SNA y CS Linux, información de referencia para los diálogos de CS Linux y orientaciones para realizar tarea específicas.

### Programa de administración web

CS Linux incluye también un programa de administración web, que proporciona funciones similares a las que proporciona el programa de administración de Motif. El paquete Web Admin es una herramienta descargable que se proporciona para la gestión y configuración de CS Linux. Puede descargarlo desde <https://www.ibm.com/support/pages/web-administration-package>.

### Configuración dinámica en redes APPN

La configuración de un nodo o de una red también se hace más fácil por medio de la configuración dinámica de la red APPN. Por ejemplo, los nodos finales y las aplicaciones APPN registran dinámicamente los datos de configuración para soportar sesiones de LU 6.2, con lo que la configuración de las sesiones es opcional. Además, si el punto de control del nodo actúa como LU local por omisión, puede evitar toda la configuración de LU 6.2.

APPN también soporta la configuración dinámica de estaciones de enlace en ausencia de estaciones de enlace configuradas.

## Opciones adicionales de interfaz de usuario para administración

El programa de administración de Motif es la interfaz recomendada para configurar y gestionar CS Linux. Sin embargo, dispone de varias interfaces para CS Linux, que le permiten trabajar con la que mejor se adapte a su equipo, necesidades y preferencias.

**Programa de administración de línea de mandatos**

El programa de administración de línea de mandatos (snaadmin) se puede utilizar para emitir mandatos con el fin de gestionar recursos individuales de CS Linux. Puede utilizar snaadmin directamente en el indicador de mandatos de Linux o en un script de shell.

**API de NOF**

La API de NOF de CS Linux proporciona las mismas funciones de gestión que el programa de administración de línea de mandatos y ofrece una interfaz adecuada para su utilización en un programa (en lugar de en un script de mandatos). Puede utilizar la API de NOF para escribir sus propios programas de aplicación para administrar CS Linux.

**Mayor rendimiento**

CS Linux mejora el alto rendimiento de las redes SNA y utiliza la operación de clase de servicio. CS Linux utiliza también la velocidad de la red mediante la compresión de datos SNA para los datos de sesión de LU 0-3 y mediante diferentes métodos de gestión del tráfico que equilibran el flujo del tráfico según el tamaño de la red:

- En redes APPN, CS Linux da soporte al direccionamiento de alto rendimiento (HPR) y el direccionamiento de sesiones intermedias (ISR), y proporciona opciones de red de conexión. Aunque ISR funciona de forma eficiente en redes pequeñas, causa un deterioro en el rendimiento de las redes grandes.
- En redes de gran tamaño que utilizan las opciones de conectividad LAN (por ejemplo, Token Ring o Ethernet) o que utilizan Enterprise Extender, también puede utilizar la opción de red de conexión para mejorar la eficacia de la comunicación. La opción de red de conexión crea una vía de comunicaciones directamente entre los nodos. Esto permite que el tráfico eluda los nodos de red intermedios.
- Otro método de control del tráfico, el de ritmo adaptable a nivel de sesión, ajusta automáticamente la congestión regulando la velocidad a la que las LU envían unidades de mensaje a las LU asociadas.

**Opciones de seguridad**

A medida que las redes se van haciendo más complejas y avanzan hacia una arquitectura abierta, la seguridad se convierte en una cuestión prioritaria. En las redes SNA que ejecutan CS Linux, puede proteger la información mediante la definición de varios niveles de seguridad a través de la configuración y mediante la implementación de determinados tipos de enlace. Por ejemplo:

- En un sistema cliente/servidor, puede configurar un servidor WebSphere para proporcionar acceso HTTPS desde clientes Remote API Client a los servidores. Esto significa que las conexiones de los clientes se autentican utilizando certificados de seguridad. (Esta función requiere software adicional aparte del producto CS Linux estándar. Consulte [“Requisitos de instalación”](#) en la [página 19](#) para obtener más información).
- Los usuarios de LU 6.2 pueden definir hasta tres niveles de seguridad: sesión, recurso y conversación. El primero garantiza que participen las LU adecuadas en una sesión, el segundo restringe el acceso a todas las aplicaciones asociadas a una LU en particular y el último restringe el acceso a una aplicación en particular. Se puede obtener más seguridad mediante las rutinas de cifrado de datos.
- El servidor TN y el redirector TN de CS Linux pueden ofrecer cifrado de datos, autenticación de servidor y autenticación de cliente entre el servidor CS Linux y los clientes TN3270 o Telnet, utilizando el software SSL (Secure Sockets Layer). (Esta función requiere software adicional aparte del producto CS Linux estándar. Consulte [“Requisitos de instalación”](#) en la [página 19](#) para obtener más información).

**Flexibilidad en la gestión de red**

CS Linux da soporte al esquema de gestión de red Soporte de dominio múltiple-transporte de vectores de gestión de la red (MDS-NMVT) que puede funcionar como un esquema de gestión centralizado, distribuido o jerárquico. Se basa en una arquitectura de punto focal/punto de entrada que ofrece un alto grado de flexibilidad.

Los puntos focales son nodos de control que gestionan la red de acuerdo con los datos que recopilan de los puntos de entrada (aplicaciones de gestión que residen en el resto de nodos de la red).

## Características y ventajas

- En la gestión centralizada, un solo punto focal actúa como punto de control para toda la red.
- En la gestión distribuida, varios puntos focales se reparten la gestión de la red.
- En la gestión jerárquica, los puntos focales están anidados según su función.

De este modo MDS-NMVT se puede adaptar para gestionar redes de subárea, APPN estándares y redes APPN muy grandes.

## Fiabilidad, disponibilidad y capacidad de servicio

Para ayudar a mantener un funcionamiento fiable del sistema, CS Linux proporciona un conjunto de funciones de visualización y herramientas de diagnóstico de problemas.

- El programa de administración de Motif proporciona herramientas de configuración y gestión mejoradas, que incluyen lo siguiente:
  - Actualizaciones inmediatas de información de configuración
  - Información de estado para enlaces, sesiones y recursos de nodo
- El paquete WebAdmin, una herramienta descargable de manera independiente, proporciona una interfaz de navegador web para gestionar, configurar y consultar la información de estado. Esta herramienta proporciona un acceso seguro, de manera que el administrador pueda disponer de acceso de lectura/escritura o solo acceso de lectura a la información de SNA.
- Los mandatos de consulta y de estado le ofrecen información sobre:
  - Sesiones LU-LU
  - Sesiones intermedias APPN
  - Enlaces activos
  - Bases de datos de topología APPN, que almacenan información sobre enlaces
- Existen diversas herramientas de diagnóstico de problemas disponibles para ayudarle durante las diferentes etapas de configuración y funcionamiento. Entre ellas se incluyen:
  - Herramienta de recopilación de información de diagnóstico (snagetpd), que le permite recopilar fácilmente información de servicio.
  - Mensajes de estado y de error, que le ayudan a resolver problemas relacionados con las rutinas de configuración y con el funcionamiento del sistema.
  - Archivos de anotaciones, que le permiten recopilar información de error, anomalía y auditoría de la red.
  - Recursos de rastreo para recopilar información detallada sobre problemas y dar formato a ésta.

Otros programas de utilidad le ayudan a probar la conectividad de enlaces y la comunicación entre aplicaciones.

CS Linux también incluye la API de Management Services, que se utiliza para desarrollar herramientas para enviar y recibir alertas de red y datos de problemas.

Todas estas herramientas de gestión y diagnóstico de problemas están totalmente integradas en el modelo cliente/servidor de CS Linux, por lo que puede gestionar todo el dominio de CS Linux o recopilar información de diagnósticos desde un solo punto de la red.

## Integración, crecimiento y cambio de la red

Para dar soporte a la integración, el crecimiento y el cambio de la red, se pueden utilizar las API de CS Linux para desarrollar aplicaciones para LU, una plataforma o un sistema operativo en particular, según las necesidades de la empresa. CPI-C es una API de especial importancia porque es coherente a través de las diferentes plataformas y de los distintos sistemas operativos. Se utiliza para desarrollar aplicaciones que puedan ejecutarse en cualquier sistema.

Enterprise Extender y Remote API Client también proporcionan un mecanismo de integración de las redes SNA y TCP/IP. El cliente Remote API Client admite también contenedores para implementaciones de aplicaciones basadas en la nube.





## Capítulo 2. Planificación de la red y de CS Linux para System z

Este capítulo ofrece una visión general de las fases de planificación de una red que ejecuta CS Linux. También resume las funciones que puede configurar para el sistema Linux y presenta las directrices para calcular los recursos necesarios para soportar las funciones.

### Etapas de la planificación de la red

Este apartado presenta algunas directrices generales para planificar, configurar y gestionar redes a través del uso de varios programas de utilidad de CS Linux y de Linux.

Planificar una red supone equilibrar las funciones, el rendimiento, los recursos y el coste. Aunque no existe ninguna planificación única ideal para una red, algunas directrices generales pueden serle útiles para asegurarse de que ésta satisface sus necesidades. Para planificar una red, realice las siguientes acciones:

- Determine las funciones que debe proporcionar la red (tales como la transferencia de archivos o la emulación 3270) y sus necesidades de rendimiento.
- Determina cómo puede configurarse CS Linux de manera que proporcione las funciones que necesita.
- Calcula los recursos necesarios para instalar CS Linux, dar soporte a los requisitos de rendimiento y de capacidad y dar soporte a las funciones de CS Linux e identificar los costes asociados.

### Identificación de requisitos funcionales para la red

Para determinar las funciones que debe proporcionar la red, debe plantearse las preguntas siguientes:

- ¿Debe ser APPN la red?
- ¿Necesitan las aplicaciones SNA ejecutarse en contenedores? Si es así, será necesario utilizar un sistema de cliente/servidor, ya que el servidor no puede estar en un contenedor.
- ¿CS Linux se ejecutará como un sistema cliente/servidor? Si es así, ¿trabajarán todos los sistemas en un solo dominio CS Linux o debo definir dos o más dominios separados?
- ¿Necesito más de un servidor en el dominio CS Linux para proporcionar equilibrio de la carga de trabajo a los recursos de conectividad? Si es así, ¿qué servidor será el servidor de configuración controlador? ¿Necesito proporcionar uno o varios servidores de configuración de copia de seguridad?
- ¿Necesito dar soporte a clientes Remote API Client que se conecten a servidores CS Linux utilizando HTTPS?
- ¿Se ejecutarán las aplicaciones de usuario en el servidor o en sistemas cliente Linux?
- ¿Ofrecerá el servidor recursos de conectividad para aplicaciones Windows (por ejemplo, programas de transacciones de API) que se ejecutan en clientes Windows?
- ¿Debe cada servidor ser un punto final para las sesiones o debe ser uno de los tipos de pasarela siguientes?
  - APPN
  - LU 0
  - LU 2
  - Servidor TN o redirector TN
- ¿Qué tipos de enlace físico utilizará la red?
- ¿CS Linux necesitará dar soporte a IPv4, IPv6 o a ambos tipos de conexiones?

Las respuestas a estas preguntas le ayudarán a determinar las funciones de CS Linux que necesita la red.

### Determinación de cómo configurar CS Linux

Para determinar cómo debe funcionar CS Linux, debe decidir primero cómo debe fluir el trabajo en la red. Debe plantearse las preguntas siguientes:

- ¿Qué recursos (como, por ejemplo, aplicaciones) debe haber disponibles en la red?
- ¿Cuántos usuarios necesitan acceder a los recursos remotos?
- ¿Con qué frecuencia se accede a cada uno de los recursos?
- ¿Cuántos usuarios tienen acceso a la red?
- ¿Cómo se direccionarán por la red las peticiones de usuario?

Puede configurar CS Linux de manera que dé soporte a muchas funciones, entre las que se incluyen por ejemplo las siguientes:

- Nodo de red APPN para el direccionamiento de sesiones intermedias (ISR).
- Nodo final APPN (que se comunica de forma autónoma con los nodos adyacentes pero que utiliza servicios de nodo de red APPN para comunicarse con los nodos iguales no adyacentes).
- Nodo LEN (que se comunica directamente con los nodos adyacentes o con los nodos configurados de modo que parezcan adyacentes).
- Uso de LU 0, LU 1, LU 2, LU 3 y LU 6.2 (dependientes e independientes).
- Conexión de pasarela SNA a un sistema principal

Puede configurar una o más funciones para un nodo determinado, según sus necesidades. Por ejemplo, puede configurar CS Linux como nodo de red APPN para que proporcione servicios de direccionamiento e ISR y utilizar el mismo nodo para que la pasarela SNA dirija las sesiones LU dependientes como, por ejemplo, LU 0 y LU 2. De forma similar, puede configurar CS Linux para que ejecute el servidor TN y proporcione soporte a una base de datos compartida, así como una conexión de LU 6.2 independiente con MQSeries en el sistema principal.

### Identificación de requisitos de recursos para la instalación y operación

Para calcular el soporte para las funciones de CS Linux, debe responder a las preguntas siguientes:

- ¿Qué aptitudes debe tener el personal?
- ¿Qué medios de transporte tengo previsto utilizar?
- ¿Cuáles son los requisitos de instalación para la configuración escogida?
- ¿Cuánta memoria y cuánto espacio de paginación necesito para trabajar?

Las respuestas a estas preguntas le ayudarán a identificar los tipos de recursos que CS Linux utiliza cuando se configura para dar soporte a una o varias funciones descritas en el apartado [“Identificación de requisitos funcionales para la red”](#) en la página 17. Responder a las preguntas también le ayudará a comprender la relación entre las funciones de CS Linux, los recursos de Linux y los recursos de red.

El modo en que asigne los recursos a los nodos determinará el rendimiento de la red.

### Requisitos de personal

Para instalar, utilizar y ajustar CS Linux necesita lo siguiente:

- Administradores de red, que planifican la red, añaden nuevos dispositivos y mantienen o mejoran el rendimiento global de la red.
- Administradores del sistema, que instalan y mantienen CS Linux y el hardware en el que funciona y configuran los sistemas para la conexión de red.
- Programadores, que desarrollan aplicaciones personalizadas tales como programas de transacciones o rutinas de gestión de red.

Los administradores de la red y del sistema deben estar completamente familiarizados con el hardware en el que CS Linux funciona y con el sistema operativo de Linux. Deben conocer las redes a las que están

conectados diversos sistemas y deben entender los conceptos generales de SNA. También deben tener los conocimientos siguientes:

- La interfaz de Motif
- `rpm`, la herramienta de instalación para RedHat Enterprise Linux y SuSE Linux Enterprise Server o `dpkg` para Ubuntu Linux
- TCP/IP, si tienen previsto utilizar las funciones de cliente/servidor, servidor TN o Enterprise Extender
- Windows, Red Hat Enterprise Linux, SuSE Linux Enterprise Server, Ubuntu Linux y AIX. El cliente Remote API Client se ejecuta en todos ellos.
- WebSphere Application Server, si el sistema CS Linux incluye clientes Remote API Client que se conecten a servidores utilizando HTTPS
- Servidor web, si se va a usar el paquete WebAdmin para gestionar y administrar CS Linux.

Los programadores que desarrollen aplicaciones personalizadas para SNA deben tener experiencia en el manejo del lenguaje C (o Java si utilizan CPI-C de Java) y deben estar familiarizados con las API que están disponibles en CS Linux.

## Medios de transporte

Es posible que CS Linux necesite compartir el medio de transporte subyacente (como SDLC o Ethernet) con otros protocolos de comunicación. Por consiguiente, los requisitos de ancho de banda de capa física deben incluir todos los protocolos y aplicaciones que comparten el medio de transporte.

**Nota:** CS Linux puede compartir los adaptadores de Token Ring y Ethernet con otros protocolos, como por ejemplo TCP/IP. Es posible que necesite especificar las direcciones de punto de acceso a servicio (SAP) para cada protocolo que se vaya a utilizar.

## Requisitos de instalación

Las funciones que asigne a CS Linux (del apartado [“Identificación de requisitos funcionales para la red”](#) en la [página 17](#)) determinan también los requisitos de instalación. Este apartado ofrece una visión general de los recursos del sistema necesarios para instalar CS Linux. Para obtener más información, consulte la documentación proporcionada con cada producto (consulte la bibliografía para obtener una lista de los manuales).

### Hardware

CS Linux requiere un sistema de 64 bits zSeries, System z13, o posterior.

Utilice el mandato `uname -m` para verificar el sistema de destino. En la tabla siguiente se muestra el hardware adecuado y la respuesta del mandato `uname -m` para este hardware.

Tipo de servidor	Hardware	Respuesta de <code>uname</code>
System z	zSeries o System z13 de 64 bits	s390x

### Sistema operativo Linux

CS Linux da soporte a las siguientes variantes de Linux. Para obtener información actualizada sobre los números de versión específicos y las generaciones de kernel que se soportan para cada variante y cualquier requisito adicional para versiones en concreto, consulte el archivo README en la imagen de instalación de CS Linux.

- RedHat Enterprise Linux Server 7 y 8
- SUSE Linux Enterprise Server 12 y 15
- Ubuntu Linux LTS 18.04 y 20.04

La función Seguridad mejorada de Linux (SE Linux) en las distribuciones Linux permite a Linux supervisar y controlar el acceso a determinadas funciones y librerías de códigos. En función del nivel de la distribución de Linux que se haya instalado, será necesario realizar algunos cambios en la

configuración para habilitar CS Linux y Linux Streams. Para ver cuáles son los pasos, consulte el archivo README.

### Hardware de enlace

El hardware de enlace sólo se requiere en el servidor no en el cliente.

CS Linux se pueden utilizar a través de las interfaces TCP/IP utilizando Enterprise Extender, a través de una interfaz MPC (MultiPath Channel) virtual utilizando el controlador de dispositivo MPC de Linux para System z (solo en CS Linux para System z), a través de conexiones OSA 802.2 Ethernet o Token Ring utilizando el controlador de dispositivo Linux lcs (que requiere OSA2 en modalidad OSE chpid), o a través de conexiones OSA 802.2 Ethernet utilizando el controlador de dispositivo qeth con soporte para layer2/VSwitch.

### Software adicional: Linux

CS Linux necesita el siguiente software adicional. Consulte el archivo README de la imagen de instalación de CS Linux para ver más detalles sobre los requisitos específicos de la versión (en función de la variante de Linux) y obtener instrucciones sobre cómo instalar estos paquetes de software.

- Linux Streams (LiS).
- OpenMotif (sólo se requiere en un servidor no en un cliente). Esto es necesario para utilizar el programa de administración de Motif, que es el método recomendado de configuración y gestión de CS Linux.
- Java (se requiere si desea utilizar CPI-C de Java). Necesitará Java Runtime Environment (JRE). Si debe compilar nuevas clases Java para utilizarlas con una aplicación de CPI-C de Java, también necesitará el SDK de Java.
- GSKIT. Es necesario en un servidor si tiene pensado utilizar el servidor TN o el redirector TN con la función SSL, y en un cliente si se va a conectar a los servidores CS Linux utilizando HTTPS.
  - Para un servidor, el software GSKIT se incluye en el soporte de instalación y se instala automáticamente al instalar CS Linux. Para CS Linux para System z, si lo prefiere puede utilizar el adaptador z90Crypto para proporcionar la seguridad SSL: consulte el archivo `CSLinux_Crypto_settings.pdf` del soporte de instalación para obtener más información sobre cómo configurar CS Linux para que utilice este adaptador.
  - Para un cliente, consulte el archivo README del soporte de instalación para obtener más información sobre cómo obtener e instalar el software GSKIT.
- El controlador de dispositivo MPC (MultiPath Channel - Canal de múltiples vías de acceso) de Linux para System z (solo CS Linux para System z; necesario solo en un servidor no en un cliente. Este componente es necesario si a va utilizar conexiones MPC para conectarse a sistemas VM/VTAM).

### WebSphere Application Server (para acceso HTTPS)

Si utiliza un sistema cliente/servidor en el que los clientes Remote API Client se conectan con servidores CS Linux utilizando HTTPS, deberá ejecutar WebSphere Application Server para que estos clientes accedan a los servidores mediante HTTPS.

CS Linux trabaja con WebSphere Application Server versión 8, que se puede instalar en un sistema que ejecute cualquier sistema operativo soportado por WebSphere. (Si es necesario, se puede instalar en el mismo sistema Linux como un servidor CS Linux). Consulte la documentación de WebSphere Application Server para obtener más información sobre su instalación. Necesitará también instalar un plug-in adicional de CS Linux en el sistema para utilizar WebSphere con CS Linux, como se describe en [“Configuración de WebSphere Application Server”](#) en la página 31.

### Memoria y almacenamiento

Para soportar un rango completo de configuraciones y servicios, CS Linux necesita la memoria mínima necesaria para la distribución de Linux más 64 MB y 200 MB de espacio de disco. Además, se necesitan 250 de almacenamiento temporal durante la instalación.

Si decide instalar la documentación de CS Linux en formato de copia software (PDF), necesitará almacenamiento de disco fijo adicional. Para instalar todos los manuales en copia software, necesita 80 MB de espacio de disco.

**Nota:** Los requisitos de memoria y de disco fijo para otros programas bajo licencia, aplicaciones de usuario y datos no se incluyen en estos requisitos; revise con detenimiento todos los requisitos del sistema, memoria y disco fijo con el representante de IBM o distribuidor del sector autorizado.

## Direccionamiento IPv4 e IPv6

Los sistemas que ejecutan CS Linux Versión 7.1 pueden utilizar las direcciones IPv4 o IPv6 con las siguientes restricciones.

- Todos los servidores en un dominio de cliente/servidor deben utilizar el mismo formato de direccionamiento (IPv4 o IPv6).
  - Si los servidores utilizan IPv4, los clientes también tienen que utilizar IPv4.
  - Si los servidores utilizan IPv6, los clientes pueden utilizar IPv6 o IPv4.
- Para el servidor TN, si CS Linux utiliza IPv4, los clientes TN que se conectan al servidor TN también deben utilizar IPv4. Si CS Linux utiliza IPv6, los clientes TN pueden utilizar tanto IPv6 como IPv4. Por omisión, el servidor TN acepta conexiones desde ambos tipos de cliente, pero puede configurarlo de forma que escuche a una dirección IP en concreto (utilizando el parámetro *listen\_local\_address* del programa de administración de la línea de mandatos o una aplicación NOF) a fin de restringirlo a un tipo de conexión de cliente.
- Para el redirector TN, si CS Linux utiliza IPv4, ambas conexiones TCP/IP (del cliente a CS Linux y de CS Linux al host) deben utilizar también IPv4.

Si CS Linux utiliza IPv6, la conexión TCP/IP del cliente a CS Linux sigue las mismas reglas que para el servidor TN. La conexión desde CS Linux hacia el host puede utilizar tanto IPv6 como IPv4. No existe ningún requisito para que las dos conexiones puedan utilizar el mismo formato de direccionamiento.

- Para Enterprise Extender (HPR/IP), los puertos de los dos extremos de un enlace deben utilizar el mismo formato de direccionamiento (IPv4 o IPv6).
  - Si CS Linux utiliza IPv4, sólo se puede conectar a sistemas remotos que estén configurados para soportar IPv4.
  - Si CS Linux utiliza IPv6, puede configurarlo para que utilice IPv4 o IPv6 en un enlace de Enterprise Extender. La opción que elija deberá coincidir con la configuración del sistema remoto.

Además, todos los enlaces del mismo puerto de Enterprise Extender deben utilizar el mismo formato de direccionamiento (IPv4 o IPv6). Si precisa dar soporte a enlaces con distintos formatos de direccionamiento, deberá utilizar puertos separados. De forma similar, todos los puertos de Enterprise Extender de la misma red de conexión deben utilizar el mismo formato de direccionamiento.

Para comprobar si un servidor de CS Linux se está ejecutando en IPv4 o IPv6, utilice el mandato `ifconfig -a` y mire la dirección o direcciones IP en la salida. Pueden ser direcciones decimales con puntos IPv4, hexadecimales IPv6 o ambas. Para un cliente Remote API Client en Windows, el mandato equivalente es `ipconfig` (sin ninguna opción de línea de mandatos). Si precisa cambiar el formato de direccionamiento de la IP del sistema, consulte la documentación del sistema operativo.

Si está actualizando un sistema CS Linux existente tal y como se describe en [“Migración desde niveles anteriores de CS Linux”](#) en la página 27, y desea cambiar también el direccionamiento IPv6, puede realizar los dos procesos en cualquier orden. No obstante, no podrá utilizar las nuevas posibilidades de direccionamiento IPv6 hasta que se hayan completado los dos procesos.

- Para un sistema de cliente/servidor, debe cambiar todos los servidores en el dominio de IPv4 a IPv6 a la vez; no intente ejecutar un dominio mixto de servidores IPv4 e IPv6.
- Debido a que la actualización a CS Linux también recomienda la actualización de todos los servidores a la vez, puede realizar el cambio a un direccionamiento IPv6 a la misma vez que actualiza cada servidor. De forma alternativa, puede modificar todos los servidores en IPv6, ya sea antes o después de efectuar una actualización, lo que sea más conveniente.
- Tras modificar todos los servidores para utilizar el direccionamiento IPv6, puede modificar los clientes Remote API Client para utilizar el direccionamiento IPv6 cuando sea necesario. Los clientes IPv4 puede

## Configuración del cortafuegos para permitir tráfico de Enterprise Extender, de cliente/servidor y del servidor TN3270

seguir funcionando con servidores IPv6 de forma que no es necesario cambiar todos los clientes a la vez.

Si está instalando un nuevo sistema CS Linux, puede instalarlo sólo con direccionamiento IPv6 en todos los servidores y clientes o puede utilizar inicialmente el direccionamiento IPv4 y posteriormente pasar a IPv6 (sujeto a las restricciones citadas anteriormente para dominios de cliente/servidor).

## Configuración del cortafuegos para permitir tráfico de Enterprise Extender, de cliente/servidor y del servidor TN3270

---

Los filtros predeterminados para los valores de cortafuegos del servidor Linux, en `/etc/sysconfig/iptables`, impedirán que los puertos de Enterprise Extender, de cliente/servidor, del servidor TN3270 y el redirector TN puedan recibir tráfico de entrada. Para habilitar la conectividad a través de estos puertos mientras el cortafuegos está habilitado, puede actualizar el archivo `/etc/sysconfig/iptables` como se indica a continuación.

Busque la sección del archivo donde aparecen las sentencias INPUT. Se deben añadir todas las sentencias que aparecen a continuación en esta sección.

Para habilitar la recepción de paquetes de Enterprise Extender, añada las sentencias siguientes identificando los números de puerto que utiliza Enterprise Extender:

```
-A INPUT -p udp --dport 12000 -j ACCEPT
-A INPUT -p udp --dport 12001 -j ACCEPT
-A INPUT -p udp --dport 12002 -j ACCEPT
-A INPUT -p udp --dport 12003 -j ACCEPT
-A INPUT -p udp --dport 12004 -j ACCEPT
```

Para permitir que los clientes Remote API Client se puedan conectar al servidor, añada la sentencia siguiente identificando el número de puerto de cliente/servidor:

```
-A INPUT -p tcp --dport 1553 -j ACCEPT
```

Para habilitar la recepción de tráfico del servidor TN3270 y el redirector TN, añada una sentencia similar a la siguiente para cada número de puerto utilizado por un servidor TN o redirector TN; estos números de puerto se especifican utilizando `define_tn3270_access` o `define_tn_redirect`. El ejemplo es para el número de puerto 6023.

```
-A INPUT -p tcp --dport 6023 -j ACCEPT
```

Tras actualizar el archivo, necesitará reiniciar el servicio iptables para que el filtro de cortafuegos esté activo con los nuevos valores. Utilice el mandato siguiente:

```
service iptables restart
```

El cortafuegos ahora permitirá que CS Linux pueda recibir paquetes de Enterprise Extender, de cliente/servidor y del servidor TN3270 para establecer la conectividad con los servidores y clientes asociados.

## Convenios de denominación

---

Puede utilizar identificadores de red para segmentar lógicamente su red física. Asimismo, si tiene previsto conectarse con otras redes, le recomendamos encarecidamente que registre sus identificadores de red para evitar conflictos de denominación de redes.

Puede definir los nombres de red y de LU de la siguiente forma:

### Nombres de red

Puede definir diferentes nombres de red (identificadores de red) para poder segmentar las redes APPN. La segmentación limita el tamaño de las bases de datos de topología de red y la frecuencia de las peticiones LOCATE de difusión a través de cada red.

Para garantizar la exclusividad de un ID de red, el administrador de la red puede registrar el identificador en el registro mundial de IBM. El registro de IBM garantiza que todos los ID de red sean exclusivos entre los que están registrados en él. Los estándares de registro son coherentes con los estándares de OSI (Open Systems Interconnection), incluidos los códigos OSI de país, tal como han sido establecidos por la organización ISO (International Organization for Standards). Para obtener más información sobre los registros, consulte *User's Guide for SNA Network Registry*.

### **Nombres de LU**

Puede utilizar comodines para los nombres de LU para minimizar la definición del sistema y las búsquedas en la red.





---

## Capítulo 3. Instalación de CS Linux en servidores Linux

Este capítulo ofrece información general sobre los pasos que debe seguir para instalar CS Linux en un servidor Linux. Para obtener instrucciones detalladas paso a paso sobre el proceso de instalación, consulte el archivo README en la imagen de instalación de CS Linux, que proporciona información detallada y actualizada específica de la variante de Linux. El archivo README incluye:

- Los nombres exactos de los paquetes y/o los números de versión de los paquetes de software adicionales que necesita
- Los detalles de la instalación y los mandatos de configuración.

---

### Licencia y empaquetado de CS Linux

Esta sección describe cómo se licencia y empaqueta el producto CS Linux.

#### Gestión de licencias de CS Linux

Esta sección proporciona una visión general sobre los mecanismos de gestión de licencias. El documento *Información sobre la licencia* de CS Linux proporciona los términos y condiciones completos del producto. Además, están disponibles casos de ejemplo para ofrecer una mayor claridad sobre las licencias de muchos de los distintos tipos de conectividad y funciones que proporciona CS Linux. Consulte <https://www.ibm.com/products/communications-server-for-data-center> para obtener esta información.

Se necesita una licencia de programa independiente para CS Linux para cada máquina o nodo SP en que se instalen algunos o todos los componentes incluidos.

La licencia de CS Linux incluye la licencia de programa (servidor) y las licencias de usuario.

- El término Usuario hace referencia a una persona. Debe adquirir una autorización de usuario para cada usuario simultáneo que vaya a acceder y utilizar CS Linux, ya sea directa o indirectamente. Como ejemplo de uso indirecto, si un programa de multiplexado o servidor de aplicaciones (por ejemplo, CICS, DB2, WebSphere, o su propia aplicación empresarial) se conecta a CS Linux proporcionando acceso en su nombre a varios usuarios simultáneos, se necesita una licencia de usuario para cada uno de los usuarios simultáneos.
- Además, para programas de aplicación que no estén asociados con usuarios reales, se requiere una autorización de usuario para cada conexión en sentido ascendente o descendente activa establecida con el nodo de CS Linux. En un entorno APPN, una conexión es un enlace activo con un nodo adyacente.

#### Supervisión del uso de recursos de CS Linux

Existen dos maneras de licenciar Communications Server for Data Center Deployment para CS Linux. Licencias Processor Value Unit (PVU) o de Usuarios simultáneos. Solo se utiliza un método de licencia. Si se define la licencia por PVU, la licencia depende del número de núcleos asignados para ejecutar servidores CS/AIX. Utilizando máquinas virtuales, 2 o más núcleos pueden ejecutar 1 o más imágenes de servidor de CS Linux. Por lo tanto, la supervisión depende de IBM Tivoli License Manager (ITLM) para supervisar el uso de PVU. Si se define la licencia por usuarios simultáneos, el servidor de CS Linux registrará el número de sesiones de datos simultáneas utilizadas por el cliente de TN3270, los puertos del redirector de TN, APPC y las aplicaciones LU0-3. El valor total se registra cada 30 minutos en el archivo `/var/opt/ibm/sna/ad8a7aebefee4d8e9554c14f5f734b7b.s1mtag`.

#### Cómo se empaqueta el programa bajo licencia CS Linux

El programa bajo licencia CS Linux se suministra como tres imágenes de CD que contiene lo siguiente.

## Preparación de la instalación de CS Linux

### CD 1: Inicio rápido

Este CD contiene un completo conjunto de documentación en PDF relativa a CS Linux (en el directorio /DOCS).

### CD 2: Servidor

Este CD contiene los archivos necesarios para instalar un servidor:

- Los archivos README que contienen información sobre cualquier cambio del producto posterior a la publicación de CS Linux
- Scripts de instalación
- Imágenes de instalación para el servidor y para los manuales en PDF

### CD 3: Clientes

Este CD contiene los archivos README, los scripts de instalación y las imágenes de instalación necesarias para instalar cada tipo de cliente:

- Cliente Linux para AMD64/Intel EM64T de 64 bits (x86\_64)
- Cliente Linux para Power (ppc64le)
- Cliente Linux para System z (s390x)
- Cliente AIX
- Cliente Windows x64

Consulte los archivos README para obtener todos los detalles de los archivos incluidos en las imágenes del CD.

**Nota:** Para conocer los requisitos de almacenamiento, consulte el apartado [“Requisitos de instalación”](#) en la [página 19](#).

## Preparación de la instalación de CS Linux

---

### Instalación del software de requisito previo

Antes de instalar CS Linux, debe instalar el software de requisito previo que se indica en el apartado [“Requisitos de instalación”](#) en la [página 19](#):

- LiS Streams
- OpenMotif
- Java
- El controlador de dispositivo MPC (MultiPath Channel - Canal de múltiples vías de acceso) de Linux para System z (solo CS Linux para System z; requisito solo si va a utilizar conexiones MPC para conectarse a sistemas VM/VTAM).

Para obtener todos los detalles de los paquetes de software necesarios y las instrucciones paso a paso para instalarlos, consulte el archivo README en la imagen de instalación de CS Linux.

### Visualización de los detalles de instalación del producto

Puede visualizar información acerca de los paquetes de CS Linux y otros paquetes de software relacionados que ya estén instalados. Para ver todos los paquetes instalados en RHEL o SLES, utilice el mandato siguiente:

```
rpm -q -a
```

Para ver más detalles de un paquete específico, utilice el mandato siguiente:

```
rpm -q -i nombrepaquete
```

*nombrepaquete* es el nombre base del paquete instalado, por ejemplo, *ibm-commserver*.

Los mandatos correspondientes en Ubuntu son `dpkg -l` y `dpkg -l nombrepaquete` respectivamente.

## Cambio de la variable de entorno de idioma

Cuando utilice CS Linux, asegúrese de que la variable LANG esté configurada correctamente para que indique el idioma que desea utilizar.

Utilice el mandato siguiente para cambiar la variable LANG:

```
export LANG=idioma
```

Sustituya *idioma* por el identificador del idioma que desea utilizar, que puede ser uno de los siguientes:

Identificador	Idioma
en_US	Inglés (Estados Unidos)
ja_JP	Japonés (PC)
de_DE	Alemán
es_ES	Español
fr_FR	Francés
ko_KR	Coreano
pt_BR	Portugués
zh_CN	Chino (EUC simplificado)
zh_TW	Chino (tradicional)

## Migración desde niveles anteriores de CS Linux

### Consideraciones

Si va a actualizar a CS Linux versión 7.1 desde una versión anterior de CS Linux, deberá tener en cuenta lo siguiente.

- Si está ejecutando CS Linux en una configuración de cliente/servidor con dos o más servidores, es recomendable actualizar todos los servidores a la versión 7.1 a la vez antes de actualizar los clientes Remote API Client.
  - Durante el proceso de migración de servidores no podrá utilizar el programa de administración para Motif ni el programa de administración de la línea de mandatos en un servidor anterior para ver y gestionar recursos de un servidor ejecutando la versión 7.1.
  - Las versiones 6.3.1.0 y posteriores del cliente Remote API Client funcionarán en un servidor existente, pero sólo si el sistema operativo del cliente no está configurado para utilizar IPv6.
  - Las versiones anteriores del cliente Remote API Client no funcionarán con la versión 7.1 de CS Linux.
  - En concreto, los clientes más antiguos de los sistemas operativos para los que no se distribuyen los clientes con CS Linux Versión 7.1, como los sistemas operativos Windows de 32 bits, seguirán funcionando con CS Linux Versión 7.1.
- Se han modificado varias estructuras de datos en la versión 6.2.3.0 de la API de NOF para aceptar formatos de dirección más largos, necesarios para direcciones IPv6. Esto quiere decir que si utiliza cualquiera de los siguientes verbos y/o indicaciones en una aplicación NOF existente creada antes de la versión 6.2.3.0 (incluso si no está utilizando las nuevas posibilidades de direccionamiento de IPv6), deberá volver a compilar la aplicación para utilizarla con CS Linux versión 7.1.
  - DEFINE\_LS, DEFINE\_PORT, QUERY\_LS, QUERY\_PORT cuando se utilice con un Enterprise Extender (HPR/IP), LS o puerto
  - DEFINE\_TN3270\_ACCESS, DELETE\_TN3270\_ACCESS, QUERY\_TN3270\_ACCESS
  - DEFINE\_TN3270\_EXPRESS\_LOGON, QUERY\_TN3270\_EXPRESS\_LOGON
  - DEFINE\_TN3270\_SSL\_LDAP, QUERY\_TN3270\_SSL\_LDAP

## Migración desde niveles anteriores de CS Linux

- DEFINE\_TN\_REDIRECT, QUERY\_TN\_REDIRECT\_DEF
  - QUERY\_LU\_0\_TO\_3 (para cualquier tipo LU)
  - TN\_REDIRECTION\_INDICATION
3. Si desea utilizar las nuevas posibilidades de direccionamiento IPv6 de la versión 7.1, debe asegurarse de que los servidores de CS Linux están configurados para utilizar direccionamiento IPv6. Consulte [“Direccionamiento IPv4 e IPv6”](#) en la página 21 para obtener más detalles.

## Proceso de migración

Si ya tiene instalada una versión anterior de CS Linux y ahora está migrando a la versión 7.1 necesita seguir los pasos siguientes:

### Guarde los archivos de configuración personalizados

Si existe alguno de los archivos indicados a continuación, guárdelo en un directorio temporal. No existirán todos estos archivos en todas las instalaciones.

- /etc/opt/ibm/sna/sna\_node.cfg
- /etc/opt/ibm/sna/sna\_domn.cfg
- /etc/opt/ibm/sna/sna.net
- /etc/opt/ibm/sna/sna\_tps
- /etc/opt/ibm/sna/environment
- /etc/opt/ibm/sna/logfilter.txt
- /etc/opt/ibm/sna/ibmcs.kdb
- /etc/opt/ibm/sna/ibmcs.sth
- /etc/opt/ibm/sna/ibmcs.rdb
- /etc/opt/ibm/sna/ibmcs.crl

Además, si ha personalizado el archivo de arranque `/etc/rc.d/init.d/snastart` tal y como se describe en [“Habilitación de CS Linux”](#) en la página 65 para eliminar el mandato `sna start` para que CS Linux no se inicie automáticamente durante el arranque, debe anotar los cambios que haya hecho en este archivo.

### Desinstale el release anterior

Utilice los siguientes mandatos para detener CS Linux y desinstalarlo. En función de la versión anterior que haya instalado y de cómo la haya instalado, es posible que no existan en el sistema todos los paquetes RPM listados.

```
sna stop
rpm -e ibm-conmserver-ptf
rpm -e ibm-commserver-docs
rpm -e ibm-commserver-ecl
rpm -e ibm-commserver
rpm -e gskssl32
rpm -e gskcrypt32
rpm -e gskssl64
rpm -e gskcrypt64
```

### Desinstale LiS

Utilice los mandatos siguientes para desinstalar el nivel actual del paquete fuente abierto de LiS.

```
PATH=$PATH:/sbin
unset LD_PRELOAD
cd /usr/src/LiS
make uninstall
make very-clean
cd /usr/src
rm -rf LiS*
```

### Cambie PATH y otras variables de entorno

Si ha modificado alguna de las variables de entorno siguientes para la versión anterior de CS Linux, debe eliminar los cambios que ha realizado, porque las vías de acceso pueden ser diferentes para el producto del programa CS Linux versión 7.1.

- PATH
- LD\_LIBRARY\_PATH
- LD\_RUN\_PATH
- LD\_PRELOAD
- CLASSPATH

Es aconsejable utilizar el mandato `env` para comprobar todas las variables de entorno para ver las referencias a `sna`:

```
env | grep sna
```

### Otros paquetes

Se recomienda comprobar la instalación de Java y actualizarla hasta el último nivel si es necesario.

### Limpieza final

Los mandatos siguientes eliminarán los elementos restantes del nivel anterior del producto.

```
rm -rf /etc/opt/ibm/sna /var/opt/ibm/sna /opt/ibm/sna
```

### Instale el nuevo nivel del producto del programa CS Linux versión 7.1

Siga las instrucciones de este manual y del archivo README para instalar el producto.

### Restaurar la configuración que ha guardado

Si ha guardado algún archivo de configuración en el primer paso de este proceso, ahora puede restaurarlo. En primer lugar, detenga el software de CS Linux utilizando el siguiente mandato:

```
/opt/ibm/sna/bin/sna stop
```

Si ha guardado algún archivo `ibmcs.*` en el primer paso de este proceso, elimine **todos** los archivos `ibmcs.*` del directorio `/etc/opt/ibm/sna` ahora. Por ejemplo, si ha guardado `ibmcs.kdb` e `ibmcs.sth`, necesita eliminar `ibmcs.crl` e `ibmcs.rdb` aunque no tenga archivos guardados para sustituirlos. Es importante que no ejecute con una mezcla de archivos guardados y nuevos.

Restaurar los archivos que ha guardado en el directorio `/etc/opt/ibm/sna`.

Además, si ha guardado los cambios en el archivo de arranque `/etc/rc.d/init.d/snastart`, realice los mismos cambios en la nueva copia del archivo, tal y como se describe en [“Habilitación de CS Linux”](#) en la [página 65](#), para asegurarse de que CS Linux no se inicie de forma automática al arrancar el sistema.

Vuelva a iniciar el software de CS Linux con el siguiente mandato:

```
/opt/ibm/sna/bin/sna start
```

## Instalación del programa bajo licencia de CS Linux

---

### Instalación de CS Linux

Si ya tiene instalado un nivel anterior de CS Linux, siga los pasos del apartado [“Migración desde niveles anteriores de CS Linux”](#) en la [página 27](#) para eliminarlo antes de instalar este nuevo nivel.

Para instalar CS Linux, realice los pasos siguientes.

1. Copie o transfiera mediante FTP el archivo `ibm-commserver-7.1.0.0-s390x.tgz` del CD-ROM al sistema Linux System z. Asegúrese de utilizar la modalidad binaria para copiar el archivo o transferirlo mediante FTP.
2. Inicie la sesión en el sistema Linux System z como `root`.

3. Descomprima y desempaquete el archivo tar en un directorio temporal vacío:

```
mkdir /tmp/ibmcs
cd /tmp/ibmcs
zcat ibm-commserver-7.1.0.0-s390x.tgz | tar - xf -
```

4. Ejecute el script de shell `installibmcs`:

```
./installibmcs
```

Este script de shell comprueba si se cumplen determinados requisitos previos y emite mensajes de aviso si no se satisfacen. También le solicita lo siguiente. Cuando haya respondido a las solicitudes, el script de shell instalará los paquetes rpm/deb.

- Confirmación de que ha leído y aceptado los términos de la licencia de CS Linux.

Puede alterar temporalmente estas solicitudes mediante la especificación de parámetros adicionales en el mandato `installibmcs`, tal como se describe más abajo.

Si el script de shell encuentra un error que impide la instalación satisfactoria de CS Linux, graba un mensaje de error en la salida estándar (normalmente en la pantalla). Si desea obtener ayuda para resolver errores de este tipo, consulte el archivo README en la imagen de instalación de CS Linux.

Para sistemas con memoria limitada, es posible que necesita rearrancar después de instalar CS Linux antes de poder iniciar el nodo SNA. Para sistemas mayores, es posible que esto no sea necesario. Si el nodo de CS Linux no se puede iniciar, busque en el archivo `/var/log/messages` si existe una entrada como la siguiente:

```
kernel: SNA Trace Driver can only get X blocks of memory - please reboot
```

Si estos mensajes permanecen después de rearrancar, necesitará más memoria.

5. Añada los directorios binarios de CS Linux en PATH. Puede cambiar el perfil para realizarlo automáticamente:

```
export PATH='$PATH:/opt/ibm/sna/bin:/opt/ibm/sna/bin/X11'
export LD_LIBRARY_PATH=/usr/lib:/opt/ibm/sna/lib
export LD_RUN_PATH=/usr/lib:/opt/ibm/sna/lib
```

Para aplicaciones CPI-C de Java también debe establecer la variable de entorno siguiente:

```
export CLASSPATH=$CLASSPATH:/opt/ibm/sna/java/cpic.jar
```

Para algunas aplicaciones también deberá establecer la variable de entorno `LD_PRELOAD`, pero no debe hacerlo como un cambio global en el perfil:

```
export LD_PRELOAD=/usr/lib/libpLis.so
```

6. Inicie CS Linux. Tenga en cuenta que, después de la instalación, esto sucederá automáticamente cuando rearranque la máquina.

```
cd /
sna start
```

7. Ejecute el programa de administración de Motif de CS Linux. Se recomienda encarecidamente que utilice este programa hasta que esté familiarizado con el funcionamiento de CS Linux.

Necesitará utilizar un servidor XWindows remoto, porque el sistema Linux System z sólo incluye la posibilidad de cliente XWindows. En el servidor XWindows, utilice el mandato siguiente:

```
xhost +XXXX
```

XXXX es el nombre o la dirección TCP/IP del sistema Linux System z.

Ahora indique al cliente `xsnadmin` dónde está el servidor e inícielo:

```
export DISPLAY=YYYY:Z
```

```
xsnaadmin &
```

YYYY es el nombre o la dirección TCP/IP del servidor XWindows y Z es el número de pantalla virtual (normalmente 0).

Si necesita realizar una instalación desatendida, puede proporcionar parámetros adicionales en el mandato `installibmcs` para confirmar la aceptación de los términos de la licencia de CS Linux y especificar el nombre del servidor controlador. En este caso, el script de shell se ejecutará sin solicitar información adicional. Utilice el mandato siguiente:

```
./installibmcs license_accepted
```

## Documentación en línea de CS Linux

Siga los pasos del apartado “[Instalación de CS Linux](#)” en la [página 29](#) para desempaquetar el archivo `tgz` y, a continuación, ejecute el script de shell `installibmcsdocs`:

```
./installibmcsdocs
```

## Configuración de WebSphere Application Server

---

Si va a ejecutar un sistema cliente/servidor en el que los clientes Remote API Client se conectan a servidores CS Linux utilizando HTTPS, necesitará un sistema donde se ejecute WebSphere Application Server para que estos clientes accedan a los servidores mediante HTTPS, tal y como se describe en “[Requisitos de instalación](#)” en la [página 19](#).

Este apartado describe cómo configurar WebSphere para su utilización con CS Linux:

- Configuración de un certificado seguro en el servidor WebSphere que se mostrará a los clientes
- Configuración de WebSphere Application Server para trabajar con CS Linux
- Instalación del archivo de configuración del servidor en el servidor WebSphere

También necesitará configurar el certificado de seguridad del cliente y el archivo de datos de red del cliente en cada cliente Remote API Client para acceder a WebSphere Application Server. Para obtener más información, vea el capítulo sobre la instalación del tipo de cliente apropiado.

## Configuración del certificado seguro de WebSphere Application Server

Consulte la documentación de WebSphere Application Server para obtener instrucciones sobre la configuración de un certificado seguro en el servidor. Este es el certificado del servidor que se mostrará a un cliente Remote API Client durante el proceso de autenticación cuando el cliente intente conectarse utilizando HTTPS.

Es recomendable configurar WebSphere para que se aplique la autenticación de servidor; consulte la documentación de WebSphere Application Server para obtener más información. Esto significa que WebSphere solicitará certificados de seguridad a los clientes Remote API Client durante el proceso de autenticación y aceptará una conexión entrante procedente de un cliente Remote API Client solamente si puede verificar la autenticidad del certificado del cliente.

## Configuración de WebSphere Application Server

Para configurar WebSphere Application Server para que trabaje con CS Linux, siga los siguientes pasos. Consulte la documentación de WebSphere Application Server para obtener más información.

1. Copie o transfiera mediante FTP los archivos `snahttpsrv.ear` y `snahttpsrv.cfg` del directorio `ibm-commserver-https` del CD de instalación del cliente Remote API Client a un directorio del sistema donde se ejecuta la consola de administración de WebSphere, o copie los archivos en un directorio de red al que se pueda acceder desde ese sistema.

Si la consola de administración se está ejecutando en Windows, no es necesario copiar los archivos, pues puede acceder directamente a los archivos desde el CD. Solamente necesita insertar el CD de instalación del cliente Remote API Client en la unidad de CD del sistema Windows.

## Procedimientos posteriores a la instalación

2. Inicie la consola de administración de WebSphere.
3. Utilice la documentación de WebSphere para crear un sistema principal virtual que sea accesible solamente mediante una conexión SSL protegida. El plug-in de Java encargado de gestionar las conexiones HTTPS de SNA utilizará este sistema principal virtual.
4. En la barra de menús, seleccione Aplicaciones, Instalar nueva aplicación.
5. Especifique la ubicación del archivo `snahttpsrv.ear`. Seleccione el botón Siguiente.
6. Cuando se le solicite especificar un nombre de sistema principal virtual en las dos primeras pantallas, escriba el nombre del sistema principal virtual que ha configurado para HTTPS. Puede aceptar las opciones por omisión para todos los demás parámetros a menos que necesite utilizar una configuración de WebSphere determinada; seleccione el botón Siguiente en los diálogos posteriores hasta que en lugar de ese botón aparezca el botón Finalizar y selecciónelo. Normalmente la pantalla debe mostrar ahora que La aplicación se ha instalado satisfactoriamente.
7. Pulse en Guardar en configuración de controlador y luego pulse el botón Guardar.
8. En la barra de menús, seleccione Aplicaciones, Aplicaciones empresariales.
9. Localice `SnaHttpTransport` en la lista de aplicaciones, pulse en la casilla situada junto a esa aplicación y luego pulse el botón Iniciar para iniciar la aplicación. (Una vez hecho esto, la aplicación se iniciará automáticamente cuando se inicie WebSphere Application Server).
10. En la barra de menús, seleccione Entorno, Actualizar plug-in de servidor Web y pulse el botón OK. Esto actualiza la configuración de WebSphere.

## Instalación del archivo de configuración del servidor

Para poder trabajar con CS Linux, WebSphere Application Server requiere una lista de servidores CS Linux a la que puede accederse mediante HTTPS. Cree e instale esta lista utilizando los pasos siguientes.

1. En la barra de menús de la consola de administración de WebSphere, seleccione Entorno, Gestionar variables de WebSphere.
2. Busque la variable `USER_INSTALL_ROOT` en esta lista y anote su valor (el cual es la vía de acceso a un directorio situado en el servidor WebSphere). La lista de variables de entorno puede abarcar dos o más páginas, por lo que puede ser necesario pulsar el botón Siguiente para recorrer la lista.
3. Copie el archivo `snahttpsrv.cfg` desde la ubicación en la que lo haya guardado en el apartado “Configuración de WebSphere Application Server” en la página 31 (o desde el CD de instalación) en el directorio especificado por la variable `USER_INSTALL_ROOT` y luego edite este archivo mediante un editor de texto para incluir la lista de servidores CS Linux a los que pueden acceder los clientes Remote API Client utilizando HTTPS. Cada servidor debe especificarse en una línea separada del archivo, en el formato siguiente:

```
server=nombre_servidor.nombre_dominio.com
```

## Procedimientos posteriores a la instalación

---

Este apartado describe cómo realizar tareas de mantenimiento que pueden ser necesarias después de instalar CS Linux.

### Operación de cliente/servidor

Después de la instalación, CS Linux trabaja inicialmente como servidor autónomo (con todos los componentes situados en un solo sistema Linux). Si desea ejecutarlo como servidor en un dominio cliente/servidor, consulte el capítulo sobre la gestión de sistemas cliente/servidor de CS Linux en la publicación *IBM Communications Server for Data Center Deployment on Linux: Guía de administración* para obtener más información.



## Limpieza posterior a la instalación

Cuando haya finalizado la instalación, puede borrar el archivo `tgz` y el directorio temporal que se han creado durante el proceso de instalación.

## Visualización de manuales PDF

Los manuales incluidos en el soporte de instalación de este producto están en PDF (Portable Document Format). El formato en copia software le permite realizar búsquedas, navegar o imprimir la información con facilidad y utiliza enlaces de hipertexto para ver la información relacionada. También facilita el compartimiento de la biblioteca en el sitio, ya que hay visores PDF disponibles para muchas plataformas diferentes.

Si decide instalar los manuales PDF al instalar el producto, se instalarán en el directorio `/opt/ibm/sna/docs`. Los manuales se incluyen también en el directorio `/DOCS` del soporte de instalación de CS Linux y en el archivo `tgz`.

Puede leer los manuales en PDF utilizando cualquier visor PDF, como por ejemplo Adobe Acrobat en Windows o `xpdf` en Intel Linux.

## Revisión de la información del release actual

La última actualización del archivo README para el producto, ubicado en el directorio `/opt/ibm/sna`, contiene información acerca de los cambios realizados en el producto después de publicar la biblioteca de CS Linux. Este archivo también se incluye en el directorio raíz del soporte de instalación de CS Linux y en el archivo `tgz`. Revise el archivo README siempre que reciba actualizaciones del producto.

## Configuración de SSL para su uso con el servidor TN o el redirector TN

Si piensa utilizar el servidor TN o el redirector TN con la característica SSL, necesita configurar el software SSL después de haber instalado CS Linux.

El software SSL requiere dos componentes:

- Se requiere un par de claves para poder llevar a cabo el cifrado y el descifrado de datos.
- Se requiere un certificado para permitir la autenticación de servidor.

El certificado y el par de claves forman un solo registro de una base de datos de claves, que se almacena en el servidor CS Linux que ejecuta el servidor TN o el redirector TN. CS Linux utiliza la base de datos para implementar SSL.

Con el fin de gestionar la base de datos de anillo de claves, se debe instalar OpenMotif. Consulte el archivo README en la imagen de instalación de CS Linux para obtener instrucciones sobre cómo instalar OpenMotif.

Para gestionar la base de datos de anillo de claves, escriba el siguiente mandato en el indicador de mandatos deLinux:

```
snakeyman
```

El mandato `snakeyman` inicia un programa Java. Para obtener más indicaciones, consulte la ayuda proporcionada con este programa.

Cada registro de la base de datos se identifica mediante un nombre exclusivo conocido como etiqueta. Si tiene dos o más registros para utilizarlos en sesiones diferentes de servidor TN o de redirector TN, necesitará anotar las etiquetas que asigna al configurar la base de datos; estas etiquetas se utilizan para identificar el registro que debe utilizarse en cada sesión. También puede identificar uno de los registros como el registro por omisión, de modo que las sesiones utilicen ese registro a menos que especifique explícitamente la etiqueta de un registro diferente.

Después de utilizar `snakeyman` para actualizar los certificados de servidor, debe salir del programa `snakeyman` y, a continuación, detener y reiniciar el nodo CS Linux para utilizar los certificados actualizados. Utilice los mandatos siguientes para detener y reiniciar el nodo:

```
snaadmin term_node  
snaadmin init_node
```

### Copia de seguridad de los archivos de configuración de CS Linux

CS Linux crea de forma automática una copia de seguridad de los archivos de configuración del nodo, dominio, datos del dispositivo TN3270 (`tn3270dev.dat`) y TP todas las veces que se hagan cambios que afecten a esos archivos (utilizando las herramientas de administración de CS Linux). Por ejemplo, cuando se efectúa un cambio que afecta al archivo de configuración del nodo (`sna_node.cfg`), CS Linux crea un archivo de copia de seguridad denominado `sna_node.bkn`, donde *n* es 1 ó 2:

- La primera vez que cambie el archivo, la configuración existente se guardará en `sna_node.bk1`.
- La segunda vez que cambie el archivo, la configuración existente se guardará en `sna_node.bk2`, sin cambiar `sna_node.bk1`.
- La tercera vez que cambie el archivo y las veces posteriores, se eliminará `sna_node.bk1`, `sna_node.bk2` se renombrará como `sna_node.bk1` y la configuración existente se guardará en `sna_node.bk2`.

Este proceso significa que hay un máximo de dos archivos de copia de seguridad para el archivo de configuración de nodo en cualquier momento. Se utiliza el mismo procedimiento para generar extensiones de nombre de archivo para otros archivos de copia de seguridad.

Además de copias de seguridad automáticas, debe efectuar copias de seguridad de archivos de configuración para prevenir la pérdida de datos en una de las condiciones siguientes:

- Antes de instalar un nuevo nivel del sistema operativo Linux
- Antes de instalar un nuevo release de CS Linux
- Después de crear una configuración nueva.

Para realizar copias de seguridad de los archivos de configuración, utilice estos mandatos:

```
cd /etc/opt/ibm/sna  
tar cvf nombreDispositivo sna_node.cfg sna.net sna_tps sna_domn.cfg  
  
ibmcs.* environment logfilter.txt
```

### Restauración de una copia de seguridad de los archivos de configuración de CS Linux

Para restaurar los archivos de configuración de CS Linux cuya copia de seguridad se ha realizado tal como se describe en el apartado [“Copia de seguridad de los archivos de configuración de CS Linux”](#) en la página 34, realice lo siguiente:

1. Asegúrese de que no está activo CS Linux. Para determinarlo, especifique el mandato siguiente:

```
snaadmin status_node
```

Si CS Linux está activo, el mandato muestra información acerca del estado del nodo local; si no, muestra un mensaje que indica que CS Linux está inactivo.

Si CS Linux está activo, escriba el mandato siguiente para desactivarlo:

```
sna stop
```

2. Entre los mandatos siguientes:

```
cd /etc/opt/ibm/sna  
tar xvf Nombredispositivo
```

En este mandato, *Nombredispositivo* es la vía de acceso y el nombre de archivo del dispositivo que ha utilizado al hacer la copia de seguridad de los archivos.

Este mandato sobregaba los archivos de configuración existentes con los mismos nombres en el directorio `/etc/opt/ibm/sna`.

## Reinicialización de archivos de configuración

Si los archivos de configuración de CS Linux se modifican por error y no se puede utilizar la información que contienen, es posible que deba reinicializarlos para poder volver a configurar CS Linux como si acabara de instalarse. Realice esta operación sólo si está completamente seguro de que no puede recuperarse la información de configuración.

**Nota:** Si dispone de copias de seguridad válidas de los archivos de configuración, puede copiar estos archivos en el directorio `/etc/opt/ibm/sna` y utilizarlos para inicializar el nodo con el mandato `sna start`.

Puede reinicializar los archivos de configuración siguientes:

- Archivo de configuración de nodo `sna_node.cfg`
- Archivo de configuración de dominio `sna_domn.cfg`
- Archivo de configuración de TP `sna_tps`
- Archivo de base de datos de claves SSL y archivo de ocultación de contraseñas

Para reinicializar los archivos de configuración, siga estos pasos:

1. Salga del programa de administración si está activo e inhabilite CS Linux emitiendo el mandato siguiente:

```
sna stop
```

2. Realice una copia de seguridad de los archivos de configuración existentes; para ello, copie los archivos que vaya a reinicializar en otra ubicación.

3. Suprima los archivos que está reinicializando.

4. Si ha suprimido el archivo de configuración del dominio, emita el mandato siguiente para volver a crearlo (se copia el archivo de configuración de dominio vacío proporcionado con CS Linux):

```
cp -p /opt/ibm/sna/samples/empty.cfg /etc/opt/ibm/sna/sna_domn.cfg
```

Este mandato crea un nuevo archivo de configuración de dominio, que es necesario para iniciar CS Linux.

5. Si ha suprimido el archivo de base de datos de claves SSL, emita el siguiente mandato para volverlo a crear (copiándolo del archivo de ejemplo que se proporciona con CS Linux):

```
cp -p /opt/ibm/sna/samples/ibmcs.* /etc/opt/ibm/sna
```

6. Emita el mandato siguiente para reiniciar CS Linux:

```
sna start
```

7. Inicie el programa de administración de Motif:

```
xsnaadmin &
```

Si no existe el archivo `sna_node.cfg`, el programa de administración le solicita que configure el nodo. A continuación, configure el nodo y los demás recursos tal como se describe en [Capítulo 8, “Configuración y utilización de CS Linux”](#), en la [página 63](#) o *IBM Communications Server for Data Center Deployment on Linux: Guía de administración*.

Si el archivo `sna_node.cfg` es válido, el nuevo archivo de configuración se utiliza para inicializar el nodo.

## Desinstalación de CS Linux

Puede desinstalar el producto CS Linux en cualquier momento. Utilice el procedimiento siguiente:

## Desinstalación de CS Linux

1. Inicie la sesión con privilegios de usuario root.
2. Asegúrese de que no está activo CS Linux. Para determinarlo, especifique el mandato siguiente:

```
snaadmin status_node
```

Si CS Linux está activo, el mandato muestra información acerca del estado del nodo local; si no, muestra un mensaje que indica que CS Linux está inactivo.

Si CS Linux está activo, escriba el mandato siguiente para desactivarlo:

```
sna stop
```

3. Elimine el paquete de CS Linux y los paquetes de software asociados utilizando las instrucciones siguientes (utilice `dpkg -r` en Ubuntu Linux):

```
rpm -e ibm-commserver-docs
```

```
rpm -e ibm-commserver
```

```
/sbin/shutdown -r now
```

## Capítulo 4. Instalación de los clientes IBM Remote API Client en Linux

Este capítulo describe cómo instalar un cliente IBM Remote API Client en Linux, lo que permite que una estación de trabajo Linux ejecute aplicaciones SNA sin tener una instalación de pila SNA completa. Un cliente Remote API Client en Linux puede conectar a uno o más servidores CS Linux (o servidores CS/AIX, pero no ambos de forma simultánea) utilizando una red TCP/IP. (Los servidores CS Linux no pueden funcionar en el mismo dominio que los servidores CS/AIX).

Este capítulo es aplicable a los clientes IBM Remote API Client que se ejecutan en sistemas AMD64/Intel EM64T de 64 bits (x86\_64) y Power Systems (ppc64le). Si instala el cliente IBM Remote API Client en un sistema System z (s390x), consulte el [Capítulo 5, “Instalación de los clientes IBM Remote API Client en Linux para System z”](#), en la página 43.

El programa de instalación y los archivos asociados, incluido el archivo README del cliente IBM Remote API Client, están ubicados en el CD de instalación, en el directorio apropiado para el tipo de cliente:

Tipo de cliente	Directorio en CD
AMD64/Intel EM64T de 64 bits (x86_64)	/ibm-commserver-clients/linux-x86_64
Power (ppc64le)	/ibm-commserver-clients/linux-ppc64le

Es recomendable que lea el archivo README del cliente IBM Remote API Client antes de instalar el software.

Si está actualizando a partir de una versión anterior de CS Linux y los clientes Remote API Client, es preferible actualizar todos los servidores antes de actualizar los clientes Remote API Client. Consulte [“Migración desde niveles anteriores de CS Linux”](#) en la página 27 para obtener más detalles.

## Requisitos de hardware y software

### Requisitos de hardware

El cliente IBM Remote API Client necesita un sistema soportado por una de las distribuciones de Linux indicadas más abajo.

Utilice el mandato `uname -m` para verificar la clase de CPU del sistema de destino. La tabla siguiente muestra el hardware apropiado para cada tipo de cliente y la respuesta de `uname -m` para este hardware.

Tipo de cliente	Hardware	Respuesta de <code>uname</code>
AMD64/Intel EM64T de 64 bits	Sistema x86_64 (AMD64 o EM64T Intel)	x86_64
pSeries	Power Systems	ppc64le

### Versión del sistema operativo Linux

La versión actual del cliente IBM Remote API Client se ha probado con las versiones siguientes del sistema operativo Linux. Puede que también se ejecute satisfactoriamente en otras distribuciones de Linux.

- RedHat Enterprise Linux 7 y 8
- SUSE Linux Enterprise Server 12 y 15

## Requisitos de hardware y software

- Ubuntu Linux LTS 18.04 y 20.04

Consulte el archivo README del CD de instalación para obtener detalles sobre qué paquetes opcionales pueden ser necesarios.

## Java

Si utiliza la API de CPI-C para Java, necesitará el software de Java. Consulte el archivo README del CD de instalación para conocer detalles.

## GSKIT

Si el cliente se conecta a servidores CS Linux utilizando HTTPS, necesitará el software de GSKIT para habilitar el acceso HTTPS a los servidores a través de un servidor WebSphere. Consulte el archivo README del soporte de instalación para obtener más información sobre cómo obtener e instalar el software GSKIT.

## Visualización de los detalles de instalación del producto

Puede visualizar información acerca del cliente Remote API Client y los paquetes de software asociados que ya están instalados. Para ver todos los paquetes instalados, utilice el mandato siguiente en los sistemas RHEL o SLES:

```
rpm -q -a
```

Para ver más detalles de un paquete específico, utilice el mandato siguiente:

```
rpm -q -i nombrepaquete
```

*nombrepaquete* es el nombre base del paquete instalado, por ejemplo, *ibm-commserver-client*.

Los mandatos correspondientes en Ubuntu son `dpkg -l` y `dpkg -l nombrepaquete` respectivamente.

## Establecimiento de variables de entorno para uso de CS Linux

CS Linux utiliza una serie de variables de entorno para controlar su funcionamiento, que debe definirse antes de habilitar el software CS en el cliente. La forma más sencilla de gestionarlas es definir las en un archivo de texto que CS Linux lee en el inicio.

En el directorio de configuración de CS Linux, `/etc/opt/ibm/sna`, crea un archivo de texto llamado `entorno` y define cada una de las variables de entorno en una línea aparte. Por ejemplo:

```
export LANG=en_US
export PATH='$PATH:/opt/ibm/sna/bin'
export LD_LIBRARY_PATH=/usr/lib:/opt/ibm/sna/lib
export LD_RUN_PATH=/usr/lib:/opt/ibm/sna/lib
```

## Establecimiento de la variable de entorno de idioma

Utilice el mandato siguiente para cambiar la variable LANG e indicar el idioma que desee utilizar:

```
export LANG=idioma
```

Sustituya *idioma* por el identificador del idioma que desea utilizar, que puede ser uno de los siguientes:

Identificador	Idioma
en_US	Inglés (Estados Unidos)
ja_JP	Japonés (PC)
de_DE	Alemán
es_ES	Español

Identificador	Idioma
fr_FR	Francés
ko_KR	Coreano
pt_BR	Portugués
zh_CN	Chino (EUC simplificado)
zh_TW	Chino (tradicional)

## Instalación del cliente Remote API Client en Linux

Después de haber instalado el software de requisito previo, está preparado para instalar el cliente IBM Remote API Client.

Si ya tiene instalado un nivel anterior del cliente IBM Remote API Client, siga los pasos del apartado “Desinstalación del cliente Remote API Client en Linux” en la [página 41](#) para eliminar la versión anterior antes de instalar la nueva. La información de configuración existente se conservará para su utilización por la nueva instalación.

1. Inicie la sesión con privilegios de usuario root.
2. Monte el CD y haga que sea el directorio actual.

```
mount /dev/cdrom
```

```
cd /media/cdrom
```

Es posible que el nombre de directorio `/media/cdrom` sea diferente si tiene una unidad DVD. Utilice el mandato `df` para ver en qué sitio ha montado Linux el CD.

3. Cambie al subdirectorio apropiado del CD y ejecute el script de shell para instalar el cliente. El ejemplo siguiente muestra el subdirectorio `/linux-x86_64` para un cliente Intel de 64 bits (x86\_64); sustituya esto por `/linux-ppc64le` si es necesario.

```
cd ibm-commserver-clients/linux-x86_64
./installibmcscli
```

El script de shell comprueba si se cumplen determinados requisitos previos y emite mensajes de aviso si no se satisfacen esos requisitos. Se le solicitará que lea y acepte el acuerdo de licencia; a continuación el script instalará los paquetes rpm/deb.

4. Cree el archivo de datos de red del cliente para especificar los servidores CS Linux a los que se puede conectar el cliente. Puede que también desee seguir con la configuración para habilitar el soporte avanzado para el rastro de LU y la correlación de alias LU locales. Ello le permite integrar a los clientes de forma más dinámica y gestionar los recursos de LU en un dominio de servidores. Consulte el apartado sobre la gestión de clientes Remote API Client en la publicación *IBM Communications Server for Data Center Deployment on Linux: Guía de administración* para obtener más detalles.

5. Añada los directorios binarios del cliente IBM Remote API Client a la variable PATH. Puede cambiar el perfil para realizarlo automáticamente:

```
export PATH='$PATH:/opt/ibm/sna/bin'
export LD_LIBRARY_PATH=/usr/lib:/opt/ibm/sna/lib
export LD_RUN_PATH=/usr/lib:/opt/ibm/sna/lib
```

Para aplicaciones CPI-C de Java también debe establecer la variable de entorno siguiente:

```
export CLASSPATH=$CLASSPATH:/opt/ibm/sna/java/cpic.jar
```

Para algunas aplicaciones también deberá establecer la variable de entorno LD\_PRELOAD, pero no debe hacerlo como un cambio global en el perfil:

```
export LD_PRELOAD=/usr/lib/libpLiS.so
```

6. Inicie el cliente IBM Remote API Client. Después de la instalación, el cliente se inicia automáticamente al reiniciar la máquina. Cuando reinicie la máquina, asegúrese de que no esté todavía en los directorios del CD:

```
cd /  
sna start
```

**Nota:** Para que el cliente IBM Remote API Client se pueda conectar a servidores utilizando HTTPS, debe utilizar el programa gestor de claves de GSKIT para crear la configuración de certificados de seguridad en el cliente. Consulte [“Configuración de certificados de seguridad de HTTPS utilizando GSKIT”](#) en la página 40 para más información.

También deberá actualizar el archivo de datos de red del cliente para especificar el nombre del servidor WebSphere que proporciona el soporte HTTPS. Consulte el apartado sobre la gestión de clientes Remote API Client en la publicación *IBM Communications Server for Data Center Deployment on Linux: Guía de administración* para obtener más detalles.

## Configuración de certificados de seguridad de HTTPS utilizando GSKIT

---

Si el cliente se conecta a servidores CS Linux utilizando HTTPS, debe tener instalado el software del gestor de claves de GSKIT. Consulte el archivo README del soporte de instalación para obtener más información sobre cómo obtener e instalar el software GSKIT.

Para que el cliente IBM Remote API Client se pueda conectar a servidores utilizando HTTPS, debe utilizar el programa gestor de claves de GSKIT para crear la configuración de certificados de seguridad en el cliente. Siga los pasos siguientes.

1. Ejecute el gestor de claves de GSKIT utilizando el mandato siguiente:

```
/opt/ibm/sna/bin/snakeyman
```

Desde la interfaz de usuario del gestor de claves, abra el archivo de base de datos de claves, `/etc/opt/ibm/sna/ibmcs.kdb`, el cual está en formato CMS.

2. La contraseña inicial de la base de datos de claves es `ibmcs`. Para configurar los certificados de seguridad, **debe** cambiar esta contraseña para mantener segura la configuración. En el diálogo para cambiar la contraseña, debe marcar la casilla 'Stash the password to a file?' para que se guarde la nueva contraseña y el cliente pueda abrir la base de datos de claves.
3. Obtenga un ejemplar del certificado emitido por la Autoridad certificadora que se utilizó para firmar el certificado de seguridad del servidor Web e instale el certificado en la base de datos de claves. Para ello, seleccione "Signer Certificates" en la interfaz de usuario del gestor de claves y pulse en "Add".
4. Si el servidor WebSphere está configurado para solicitar certificados de seguridad de cliente, el cliente debe tener un certificado emitido por una autoridad certificadora cuyo propio certificado está contenido en la base de datos de certificados de seguridad del servidor Web. Para solicitar un nuevo certificado:
  - a. Seleccione "Create", "New Certificate Request" en la interfaz de usuario del gestor de claves y proporcione los datos solicitados.
  - b. Guarde el certificado, colóquelo en un archivo y envíelo a la autoridad certificadora.
  - c. Cuando se emita el certificado, guárdelo en la base de datos del servidor Web. Para ello, seleccione "Personal Certificates" en la interfaz de usuario del gestor de claves y pulse en "Receive".

Como medida temporal con fines de prueba interna, puede crear un certificado de cliente autofirmado en lugar de obtener un certificado a partir de la autoridad certificadora. Pero esto no proporciona el nivel necesario de seguridad y no se debe utilizar en un sistema real. Para crear un certificado autofirmado:

- a. Seleccione "Create", "New Self-Signed Certificate" en la interfaz de usuario del gestor de claves y proporcione los datos solicitados.



- b. Guarde el certificado y colóquelo en un archivo.
  - c. Almacene el archivo de certificado en la base de datos del servidor Web. Para ello, seleccione "Personal Certificates" en la interfaz de usuario del gestor de claves y pulse en "Receive".
5. Salga del gestor de claves de GSKIT cuando termine de configurar certificados.

## Desinstalación del cliente Remote API Client en Linux

---

Puede desinstalar el cliente Remote API Client de Linux utilizando los mandatos siguientes (utilice `dpkg -r` en Ubuntu Linux).

```
/opt/ibm/sna/bin/sna stop  
rpm -e ibm-commserver-cli  
/sbin/shutdown -r now
```

No todos los paquetes listados en esos mandatos estarán instalados en cada sistema.

La desinstalación del cliente IBM Remote API Client en Linux no altera la información de configuración personalizada existente para su utilización en una instalación posterior.



---

## Capítulo 5. Instalación de los clientes IBM Remote API Client en Linux para System z

Este capítulo describe cómo instalar un cliente IBM Remote API Client en Linux para System z, lo que permite que un sistema principal System z ejecute aplicaciones SNA sin tener una instalación de pila SNA completa. Un cliente Remote API Client en Linux para System z puede conectar uno o más servidores CS Linux (o servidores CS/AIX) utilizando una red TCP/IP.

Es recomendable que lea el archivo README del cliente IBM Remote API Client antes de instalar el software. Este archivo está situado en el directorio `/ibm-commserver-clients/linux-systemz` del CD de instalación.

Si está actualizando a partir de una versión anterior de CS Linux y los clientes Remote API Client, es preferible actualizar todos los servidores antes de actualizar los clientes Remote API Client. Consulte [“Migración desde niveles anteriores de CS Linux”](#) en la página 27 para obtener más detalles.

---

### Requisitos de hardware y software

#### Requisitos de hardware

El cliente IBM Remote API Client necesita un sistema System z de 64 bits que sea compatible con una de las distribuciones de Linux que aparecen en la lista de [“Versión del sistema operativo Linux”](#) en la página 43.

Utilice el mandato `uname -m` para verificar la clase de CPU. Debe mostrar `s390x` para indicar un entorno de 64 bits.

#### Versión del sistema operativo Linux

La versión actual del cliente IBM Remote API Client se ha probado con las versiones siguientes del sistema operativo Linux. Puede que también se ejecute satisfactoriamente en otras distribuciones de Linux.

- RedHat Enterprise Linux 7 y 8
- SUSE Linux Enterprise Server 12 y 15
- Ubuntu Linux LTS 18.04 y 20.04

Consulte el archivo README del CD de instalación para obtener detalles sobre qué paquetes opcionales pueden ser necesarios.

#### Java

Si utiliza la API de CPI-C para Java, necesitará el software de Java. Consulte el archivo README del CD de instalación para conocer detalles.

#### GSKIT

Si el cliente se conecta a servidores CS Linux utilizando HTTPS, necesitará el software de GSKIT para habilitar el acceso HTTPS a los servidores a través de un servidor WebSphere. Consulte el archivo README del soporte de instalación para obtener más información sobre cómo obtener e instalar el software GSKIT.

### Visualización de los detalles de instalación del producto

Puede visualizar información acerca del cliente Remote API Client y los paquetes de software asociados que ya están instalados. Para ver todos los paquetes instalados en RHEL o SLES, utilice el mandato siguiente:

```
rpm -q -a
```

Para ver más detalles de un paquete específico, utilice el mandato siguiente:

```
rpm -q -i nombrepaquete
```

*nombrepaquete* es el nombre base del paquete instalado, por ejemplo, `ibm-commserver-client`.

Los mandatos correspondientes en Ubuntu son `dpkg -l` y `dpkg -l nombrepaquete` respectivamente.

### Establecimiento de variables de entorno para uso de CS Linux

CS Linux utiliza una serie de variables de entorno para controlar su funcionamiento, que debe definirse antes de habilitar el software CS en el cliente. La forma más sencilla de gestionarlas es definir las en un archivo de texto que CS Linux lee en el inicio.

En el directorio de configuración de CS Linux, `/etc/opt/ibm/sna`, crea un archivo de texto llamado `entorno` y define cada una de las variables de entorno en una línea aparte. Por ejemplo:

```
export LANG=en_US
export PATH='/opt/ibm/sna/bin'
export LD_LIBRARY_PATH=/usr/lib:/opt/ibm/sna/lib
export LD_RUN_PATH=/usr/lib:/opt/ibm/sna/lib
```

### Establecimiento de la variable de entorno de idioma

Utilice el mandato siguiente para cambiar la variable LANG e indicar el idioma que desee utilizar:

```
export LANG=idioma
```

Sustituya *idioma* por el identificador del idioma que desea utilizar, que puede ser uno de los siguientes:

Identificador	Idioma
en_US	Inglés (Estados Unidos)
ja_JP	Japonés (PC)
de_DE	Alemán
es_ES	Español
fr_FR	Francés
ko_KR	Coreano
pt_BR	Portugués
zh_CN	Chino (EUC simplificado)
zh_TW	Chino (tradicional)

## Instalación del cliente Remote API Client en Linux para System z

Después de haber instalado el software de requisito previo, está preparado para instalar el cliente IBM Remote API Client.

Si ya tiene instalado un nivel anterior del cliente IBM Remote API Client, siga los pasos del apartado “Desinstalación del cliente Remote API Client en Linux para System z” en la [página 47](#) para eliminar la

versión anterior antes de instalar la nueva. La información de configuración existente se conservará para su utilización por la nueva instalación.

1. Copie o transfiera mediante FTP el archivo `ibm-commserver-client-7.1.0.0-s390x.tgz` desde el directorio `/ibm-commserver-clients/linux-systemz` del CD-ROM al sistema System z de Linux. Asegúrese de utilizar la modalidad binaria para copiar el archivo o transferirlo mediante FTP.

2. Inicie la sesión en el sistema Linux System z como root.

3. Descomprima y desempaquete el archivo tar en un directorio temporal vacío:

```
mkdir /tmp/ibmcs
cd /tmp/ibmcs
tar - xzf ibm-commserver-client-7.1.0.0-s390x.tgz
```

4. Ejecute el script de shell `installibmcscli`:

```
./installibmcscli
```

Este script de shell comprueba si se cumplen determinados requisitos previos y emite mensajes de aviso si no se satisfacen. También le solicita que confirme que ha leído y aceptado los términos de la licencia de CS Linux. Puede alterar temporalmente esta solicitud mediante la especificación de parámetros adicionales en el mandato `installibmcscli`, tal como se describe más abajo. Cuando haya respondido a la solicitud, el script de shell instalará el paquete `rpm/deb`

5. Cree el archivo de datos de red del cliente para especificar los servidores CS Linux a los que se puede conectar el cliente. Puede que también desee seguir con la configuración para habilitar el soporte avanzado para el rastro de LU y la correlación de alias LU locales. Ello le permite integrar a los clientes de forma más dinámica y gestionar los recursos de LU en un dominio de servidores. Consulte el apartado sobre la gestión de clientes Remote API Client en la publicación *IBM Communications Server for Data Center Deployment on Linux: Guía de administración* para obtener más detalles.

6. Añada los directorios binarios del cliente IBM Remote API Client a la variable PATH. Puede cambiar el perfil para realizarlo automáticamente:

```
export PATH='$PATH:/opt/ibm/sna/bin'
export LD_LIBRARY_PATH=/usr/lib:/opt/ibm/sna/lib
export LD_RUN_PATH=/usr/lib:/opt/ibm/sna/lib
```

Si va a ejecutar aplicaciones de 64 bits, utilice lo siguiente:

```
export LD_LIBRARY_PATH=/usr/lib64:/opt/ibm/sna/lib64
export LD_RUN_PATH=/usr/lib64:/opt/ibm/sna/lib64
```

Para aplicaciones CPI-C de Java también debe establecer la variable de entorno siguiente:

```
export CLASSPATH=$CLASSPATH:/opt/ibm/sna/java/cpic.jar
```

Para algunas aplicaciones también deberá establecer la variable de entorno `LD_PRELOAD`, pero no debe hacerlo como un cambio global en el perfil:

```
export LD_PRELOAD=/usr/lib/libpLis.so
```

7. Inicie el cliente IBM Remote API Client. Después de la instalación, el cliente se inicia automáticamente al reiniciar la máquina. Cuando reinicie la máquina, asegúrese de que no esté todavía en los directorios del CD:

```
cd /
sna start
```

8. Cuando haya finalizado la instalación, puede borrar el archivo `tgz` y el directorio temporal que se han creado durante el proceso de instalación.

**Nota:** Para que el cliente IBM Remote API Client se pueda conectar a servidores utilizando HTTPS, debe utilizar el programa gestor de claves de GSKIT para crear la configuración de certificados de seguridad en

el cliente. Consulte [“Configuración de certificados de seguridad de HTTPS utilizando GSKIT”](#) en la página 46 para más información.

También deberá actualizar el archivo de datos de red del cliente para especificar el nombre del servidor WebSphere que proporciona el soporte HTTPS. Consulte el apartado sobre la gestión de clientes Remote API Client en la publicación *IBM Communications Server for Data Center Deployment on Linux: Guía de administración* para obtener más detalles.

## Configuración de certificados de seguridad de HTTPS utilizando GSKIT

---

Si el cliente se conecta a servidores CS Linux utilizando HTTPS, debe tener instalado el software del gestor de claves de GSKIT. Consulte el archivo README del soporte de instalación para obtener más información sobre cómo obtener e instalar el software GSKIT.

Para que el cliente IBM Remote API Client se pueda conectar a servidores utilizando HTTPS, debe utilizar el programa gestor de claves de GSKIT para crear la configuración de certificados de seguridad en el cliente. Siga los pasos siguientes.

1. Ejecute el gestor de claves de GSKIT utilizando el mandato siguiente:

```
/opt/ibm/sna/bin/snakeyman
```

Desde la interfaz de usuario del gestor de claves, abra el archivo de base de datos de claves, `/etc/opt/ibm/sna/ibmcs.kdb`, el cual está en formato CMS.

2. La contraseña inicial de la base de datos de claves es `ibmcs`. Para configurar los certificados de seguridad, **debe** cambiar esta contraseña para mantener segura la configuración. En el diálogo para cambiar la contraseña, debe marcar la casilla 'Stash the password to a file?' para que se guarde la nueva contraseña y el cliente pueda abrir la base de datos de claves.
3. Obtenga un ejemplar del certificado emitido por la Autoridad certificadora que se utilizó para firmar el certificado de seguridad del servidor Web e instale el certificado en la base de datos de claves. Para ello, seleccione "Signer Certificates" en la interfaz de usuario del gestor de claves y pulse en "Add".
4. Si el servidor WebSphere está configurado para solicitar certificados de seguridad de cliente, el cliente debe tener un certificado emitido por una autoridad certificadora cuyo propio certificado está contenido en la base de datos de certificados de seguridad del servidor Web. Para solicitar un nuevo certificado:
  - a. Seleccione "Create", "New Certificate Request" en la interfaz de usuario del gestor de claves y proporcione los datos solicitados.
  - b. Guarde el certificado, colóquelo en un archivo y envíelo a la autoridad certificadora.
  - c. Cuando se emita el certificado, guárdelo en la base de datos del servidor Web. Para ello, seleccione "Personal Certificates" en la interfaz de usuario del gestor de claves y pulse en "Receive".Como medida temporal con fines de prueba interna, puede crear un certificado de cliente autofirmado en lugar de obtener un certificado a partir de la autoridad certificadora. Pero esto no proporciona el nivel necesario de seguridad y no se debe utilizar en un sistema real. Para crear un certificado autofirmado:
  - a. Seleccione "Create", "New Self-Signed Certificate" en la interfaz de usuario del gestor de claves y proporcione los datos solicitados.
  - b. Guarde el certificado y colóquelo en un archivo.
  - c. Almacene el archivo de certificado en la base de datos del servidor Web. Para ello, seleccione "Personal Certificates" en la interfaz de usuario del gestor de claves y pulse en "Receive".
5. Salga del gestor de claves de GSKIT cuando termine de configurar certificados.

## Desinstalación del cliente Remote API Client en Linux para System z

---

Puede desinstalar el cliente Remote API Client de Linux para System z utilizando los mandatos siguientes (utilice `dpkg -r` en Ubuntu Linux).

```
/opt/ibm/sna/bin/sna stop  
rpm -e ibm-commsserver-cli  
/sbin/shutdown -r now
```

La desinstalación del cliente IBM Remote API Client sobre Linux para System z dejará la información de configuración personalizada para que la utilice una instalación posterior.





---

## Capítulo 6. Instalación de clientes IBM Remote API Client en sistemas AIX

Este capítulo describe cómo instalar el cliente IBM Remote API Client en AIX, lo cual permite a una estación de trabajo AIX ejecutar aplicaciones SNA sin tener una instalación completa de SNA. Un cliente Remote API Client en AIX puede conectar uno o más servidores CS Linux (o servidores CS/AIX) utilizando una red TCP/IP.

Es recomendable que lea el archivo README del cliente IBM Remote API Client antes de instalar el software. Este archivo está ubicado en el directorio `/ibm-commserver-clients/aix` del CD de instalación. Si está actualizando a partir de una versión anterior de CS Linux y los clientes Remote API Client, es recomendable actualizar todos los servidores antes de actualizar los clientes Remote API Client. Consulte [“Migración desde niveles anteriores de CS Linux”](#) en la página 27 para obtener más detalles.

---

### Requisitos de hardware y software

#### Requisitos de hardware

El cliente IBM Remote API Client necesita un sistema Power compatible con uno de los sistemas operativos AIX listados en [“Versión del sistema operativo”](#) en la página 49.

#### Versión del sistema operativo

La versión actual del cliente IBM Remote API Client se ha probado con las versiones siguientes del sistema operativo.

- AIX 7.2 o posterior

El cliente puede ejecutarse en un entorno global o en un sistema o aplicación WPAR. Asegúrese de que los WPAR en los que se ejecute el cliente tengan un nombre de sistema principal exclusivo que DNS pueda resolver.

#### Java

Si utiliza la API de CPI-C para Java, necesitará el software de Java. El último SDK de Java SDK disponible en <http://www.ibm.com/developerworks/java/jdk> satisface todos los requisitos.

Instale el paquete SDK de Java con el mandato `installp`.

#### GSKIT

Si el cliente se conecta a servidores CS Linux utilizando HTTPS, necesitará el software de GSKIT para habilitar el acceso HTTPS a los servidores a través de un servidor WebSphere. Consulte el archivo README del soporte de instalación para obtener más información sobre cómo obtener e instalar el software GSKIT.

#### Establecimiento de variables de entorno para uso de CS Linux

CS Linux utiliza una serie de variables de entorno para controlar su funcionamiento, que debe definirse antes de habilitar el software CS en el cliente. La forma más sencilla de gestionarlas es definir las en un archivo de texto que CS Linux lee en el inicio.

En el directorio de configuración de CS Linux, `/etc/sna`, crea un archivo de texto llamado `entorno` y define cada una de las variables de entorno en una línea aparte. Por ejemplo:

## Instalación del cliente Remote API Client en AIX

```
export LANG=en_US
export PATH='/opt/ibm/sna/bin'
export LD_LIBRARY_PATH=/usr/lib:/opt/ibm/sna/lib
export LD_RUN_PATH=/usr/lib:/opt/ibm/sna/lib
```

### Cambio de la variable de entorno de idioma

Cuando utilice el cliente Remote API Client, asegúrese de que la variable LANG no tenga el valor C.

Siga el procedimiento siguiente para conocer el valor actual de la variable LANG o para cambiar el valor de LANG:

1. En el menú principal de SMIT, seleccione Entornos del Sistema.
2. En el menú siguiente de SMIT, seleccione Gestionar Entorno de Idioma.
3. En el menú siguiente de SMIT, seleccione Cambiar/Mostrar Entorno de Idioma Principal.
4. En el menú siguiente de SMIT, seleccione Cambiar/Mostrar Convenio Cultural, Idioma o Teclado.
5. Seleccione el idioma que desee utilizar. Por ejemplo, si está utilizando mensajes escritos en inglés americano, seleccione en\_US.

## Instalación del cliente Remote API Client en AIX

---

Después de haber instalado el software de requisito previo, está preparado para instalar el cliente IBM Remote API Client.

Si ya tiene instalado un nivel anterior del cliente IBM Remote API Client, siga los pasos del apartado [“Desinstalación del cliente Remote API Client en AIX”](#) en la [página 52](#) para eliminar la versión anterior antes de instalar la nueva. La información de configuración existente se conservará para su utilización por la nueva instalación.

### Instalación del cliente Remote API Client copiando archivos en la estación de trabajo AIX

Para instalar el cliente Remote API Client, siga los pasos siguientes.

1. Copie o transfiera mediante FTP el archivo `sna.client.7.1.0.0.I` desde el directorio `/ibm-commserver-clients/aix` del CD-ROM a la estación de trabajo AIX. Asegúrese de utilizar la modalidad binaria para copiar el archivo o transferirlo mediante FTP.
2. Inicie la sesión como usuario root en la estación de trabajo AIX.
3. Instale el cliente AIX utilizando `smit` o `installp`. Para obtener instrucciones sobre cómo realizar esta tarea, consulte el archivo README del directorio `/ibm-commserver-clients/aix` del CD de instalación.
4. Cuando finalice el proceso de instalación, puede suprimir el archivo `sna.client.7.1.0.0.I` del directorio de trabajo.
5. Cree el archivo de datos de red del cliente para especificar los servidores CS Linux a los que se puede conectar el cliente. Puede que también desee seguir con la configuración para habilitar el soporte avanzado para el rastreo de LU y la correlación de alias LU locales. Ello le permite integrar a los clientes de forma más dinámica y gestionar los recursos de LU en un dominio de servidores. Consulte el apartado sobre la gestión de clientes Remote API Client en la publicación *IBM Communications Server for Data Center Deployment on Linux: Guía de administración* para obtener más detalles.
6. Inicie el cliente IBM Remote API Client. Después de la instalación, el cliente se inicia automáticamente al reiniciar la máquina.

```
cd /
sna start
```

**Nota:** Para que el cliente IBM Remote API Client se pueda conectar a servidores utilizando HTTPS, debe utilizar el programa gestor de claves de GSKIT para crear la configuración de certificados de seguridad en el cliente. Consulte [“Configuración de certificados de seguridad de HTTPS utilizando GSKIT”](#) en la página 51 para más información.

También deberá actualizar el archivo de datos de red del cliente para especificar los servidores CS Linux a los que se puede conectar el cliente y el nombre del servidor WebSphere que permite que se pueda utilizar HTTPS. Consulte el apartado sobre la gestión de clientes Remote API Client en la publicación *IBM Communications Server for Data Center Deployment on Linux: Guía de administración* para obtener más detalles.

## Instalación del cliente Remote API Client desde el CD

Para instalar el cliente Remote API Client, siga los pasos siguientes.

1. Inicie la sesión como usuario root en la estación de trabajo AIX.
2. Monte el CD en la estación de trabajo AIX utilizando el siguiente mandato.  

```
mount -o ro /dev/cd0 /mnt
```
3. Instale el cliente AIX utilizando smit o installp. Para obtener instrucciones sobre cómo realizar esta tarea, consulte el archivo README del directorio /ibm-commserver-clients/aix del CD de instalación.
4. Cuando finalice el proceso de instalación, desmonte el CD utilizando el mandato siguiente.  

```
umount /mnt
```
5. Cree el archivo de datos de red del cliente para especificar los servidores CS Linux a los que se puede conectar el cliente. Consulte el apartado sobre la gestión de clientes Remote API Client en la publicación *IBM Communications Server for Data Center Deployment on Linux: Guía de administración* para obtener más detalles.
6. Inicie el cliente IBM Remote API Client. Después de la instalación, el cliente se inicia automáticamente al reiniciar la máquina. Cuando reinicie la máquina, asegúrese de que no esté todavía en los directorios del CD:

```
cd /  
sna start
```

**Nota:** Para que el cliente IBM Remote API Client se pueda conectar a servidores utilizando HTTPS, debe utilizar el programa gestor de claves de GSKIT para crear la configuración de certificados de seguridad en el cliente. Consulte [“Configuración de certificados de seguridad de HTTPS utilizando GSKIT”](#) en la página 51 para más información.

También deberá actualizar el archivo de datos de red del cliente para especificar los servidores CS Linux a los que se puede conectar el cliente y el nombre del servidor WebSphere que permite que se pueda utilizar HTTPS. Consulte el apartado sobre la gestión de clientes Remote API Client en la publicación *IBM Communications Server for Data Center Deployment on Linux: Guía de administración* para obtener más detalles.

## Configuración de certificados de seguridad de HTTPS utilizando GSKIT

Para que el cliente IBM Remote API Client se pueda conectar a servidores utilizando HTTPS, debe utilizar el programa gestor de claves de GSKIT para crear la configuración de certificados de seguridad en el cliente. Siga los pasos siguientes.

1. Ejecute el gestor de claves de GSKIT utilizando el mandato siguiente:

```
/usr/bin/snakeyman
```

Desde la interfaz de usuario del gestor de claves, abra el archivo de base de datos de claves, /etc/sna/ibmcs.kdb, el cual está en formato CMS.

## Desinstalación del cliente Remote API Client en AIX

2. La contraseña inicial de la base de datos de claves es `ibmcs`. Para configurar los certificados de seguridad, **debe** cambiar esta contraseña para mantener segura la configuración. En el diálogo para cambiar la contraseña, debe marcar la casilla 'Stash the password to a file?' para que se guarde la nueva contraseña y el cliente pueda abrir la base de datos de claves.
3. Obtenga un ejemplar del certificado emitido por la Autoridad certificadora que se utilizó para firmar el certificado de seguridad del servidor Web e instale el certificado en la base de datos de claves. Para ello, seleccione "Signer Certificates" en la interfaz de usuario del gestor de claves y pulse en "Add".
4. Si el servidor WebSphere está configurado para solicitar certificados de seguridad de cliente, el cliente debe tener un certificado emitido por una autoridad certificadora cuyo propio certificado está contenido en la base de datos de certificados de seguridad del servidor Web. Para solicitar un nuevo certificado:
  - a. Seleccione "Create", "New Certificate Request" en la interfaz de usuario del gestor de claves y proporcione los datos solicitados.
  - b. Guarde el certificado, colóquelo en un archivo y envíelo a la autoridad certificadora.
  - c. Cuando se emita el certificado, guárdelo en la base de datos del servidor Web. Para ello, seleccione "Personal Certificates" en la interfaz de usuario del gestor de claves y pulse en "Receive".Como medida temporal con fines de prueba interna, puede crear un certificado de cliente autofirmado en lugar de obtener un certificado a partir de la autoridad certificadora. Pero esto no proporciona el nivel necesario de seguridad y no se debe utilizar en un sistema real. Para crear un certificado autofirmado:
  - a. Seleccione "Create", "New Self-Signed Certificate" en la interfaz de usuario del gestor de claves y proporcione los datos solicitados.
  - b. Guarde el certificado y colóquelo en un archivo.
  - c. Almacene el archivo de certificado en la base de datos del servidor Web. Para ello, seleccione "Personal Certificates" en la interfaz de usuario del gestor de claves y pulse en "Receive".
5. Salga del gestor de claves de GSKIT cuando termine de configurar certificados.

## Desinstalación del cliente Remote API Client en AIX

---

Puede desinstalar el cliente Remote API Client utilizando los mandatos siguientes.

1. Detenga el software del cliente si está en ejecución, mediante el mandato siguiente.

```
sna stop
```
2. Inicie la sesión con privilegios de usuario root.
3. Desinstale el paquete de Remote API Client y los paquetes de software asociados utilizando uno de los mandatos siguientes.

Para desinstalar el paquete utilizando `installp`:

```
installp -u sna.client
```

Para desinstalar el paquete utilizando `smit`:

```
smit remove
```

---

## Capítulo 7. Planificación e instalación del cliente Remote API Client de Windows

Este capítulo describe cómo instalar el cliente IBM Remote API Client en Windows, lo cual permite que un PC ejecute aplicaciones SNA sin tener una instalación completa de SNA en el PC. Un cliente Remote API Client en Windows puede conectar uno o más servidores CS Linux (o servidores CS/AIX) utilizando una red TCP/IP.

Si está actualizando a partir de una versión anterior de CS Linux y los clientes Remote API Client, es preferible actualizar todos los servidores antes de actualizar los clientes Remote API Client. Consulte [“Migración desde niveles anteriores de CS Linux”](#) en la página 27 para obtener más detalles.

Solo hay soporte para sistemas operativos Windows de 64 bits con el cliente distribuido con CS Linux Versión 7.1. Los clientes de CS Linux más antiguos se pueden seguir utilizando en sistemas operativos Windows de 32 bits con el servidor de CS Linux Versión 7.1.

En términos generales, las interfaces proporcionadas por el cliente IBM Remote API Client en Windows son compatibles con las proporcionadas por los productos IBM Personal Communications y Microsoft Host Integration Server (la arquitectura de servidor abierta de Windows o WOSA).

El SDK (Software Development Kit) del cliente IBM Remote API Client en Windows es un paquete opcional que le permite utilizar el cliente Remote API Client para desarrollar programas de aplicación utilizando las API de APPC, CPI-C, LUA y CSV. Vea la guía de consulta de programación adecuada para obtener más información acerca de estas API. No es necesario que instale este paquete si el cliente Remote API Client sólo se utilizará para ejecutar aplicaciones existentes (no para desarrollar otras nuevas).

---

### Requisitos de hardware y software

Para ejecutar el programa Setup y el cliente Remote API Client de Windows, el sistema debe cumplir los requisitos siguientes:

- Debe ejecutar uno de los sistemas operativos siguientes. Para obtener información actualizada acerca de los números de versión compatibles con cada versión del sistema operativo y cualquier otro requisito para versiones específicas, consulte la información del cliente Windows en el archivo README en el CD de instalación.
  - Microsoft Windows 10 (64 bits)
  - Microsoft Windows Server 2012
  - Microsoft Windows Server 2016
  - Microsoft Windows Server 2019

Debe tener acceso a uno o más servidores CS Linux utilizando uno de los mecanismos siguientes:

- Acceso al servidor a través de una red TCP/IP
- Acceso a un servidor de WebSphere que proporcione acceso HTTPS a servidores de CS Linux.

**Nota:** En función de la versión de Windows que esté utilizando, o de las funciones específicas del cliente Remote API Client que desee utilizar, puede existir alguna configuración adicional que el usuario deba efectuar antes de instalar y utilizar el cliente Remote API Client en Windows. Consulte la información de cliente de Windows del archivo README en el CD de instalación para obtener más detalles. En concreto, si el cliente accede a sus servidores utilizando HTTPS, debe instalar el software de GSKIT.

# Acceso al programa de configuración

---

El cliente Remote API Client y el software de SDK, y el programa Setup se incluyen en el CD de instalación en formato de Windows, para que pueda instalarlos desde el CD en el sistema Windows. Debe instalar el software del cliente de API remota en cada PC de cliente de Windows. El SDK sólo es necesario si se utiliza el cliente para desarrollar nuevas aplicaciones utilizando las API remotas de Windows; no es necesario el SDK si solamente utiliza el cliente para ejecutar aplicaciones existentes.

La imagen de instalación del cliente Remote API Client en Windows es un archivo ZIP ejecutable autoextraíble proporcionado en el CD de instalación.

- Se trata del archivo `i_w64cli.exe` del directorio `/ibm-commserver-clients/win-x64` del CD.

Puede copiar este archivo en otros PC Windows de la red para poder instalarlos sin tener acceso directo al CD de distribución de CS Linux. Cuando se ejecuta este ejecutable, éste descomprime la imagen de instalación y ejecuta automáticamente el programa Setup. Si simplemente desea descomprimir la imagen de instalación y colocarla en un directorio temporal, por ejemplo para ejecutar el programa Setup desde la línea de mandatos, puede hacerlo cargando el archivo ZIP ejecutable en el programa de descompresión.

La primera vez que ejecute el programa Setup en un sistema en particular, lo hará desde el origen seleccionado. El programa maneja todo el proceso de instalación, instala una configuración básica y también instala y crea su propio icono. Cuando se complete la instalación, puede utilizar el programa Setup (seleccionándolo en el Administrador de archivos o seleccionando su icono) si debe volver a instalar el software.

Después de haber extraído la imagen de instalación del cliente Remote API Client para colocarla en un directorio temporal, puede instalar el software en una de dos maneras:

- Ejecute el programa Setup en Windows, tal como se explica en el apartado [“Instalación del cliente Remote API Client para Windows utilizando el programa de configuración”](#) en la página 54. Debe utilizar este método si desea instalar el SDK.
- Entre el mandato `setup` en la línea de mandatos, como se explica en el apartado [“Instalación del software de Remote API Client desde la línea de mandatos”](#) en la página 57. Este método no permite instalar el SDK.

**Nota:** Antes de que el cliente IBM Remote API Client pueda conectarse a servidores mediante HTTPS, deberá actualizar el archivo de datos de red del cliente para especificar los servidores CS Linux a los que se puede conectar el cliente y el nombre del servidor WebSphere que permite que se pueda utilizar HTTPS. Consulte el apartado sobre la gestión de clientes Remote API Client en la publicación *IBM Communications Server for Data Center Deployment on Linux: Guía de administración* para obtener más detalles.

## Instalación del cliente Remote API Client para Windows utilizando el programa de configuración

---

Ejecute el programa `setup`, ya sea automáticamente como parte de la ejecución del ejecutable ZIP autoextraíble `i_w64cli.exe`, o manualmente desde la línea de mandatos. El programa primero muestra una pantalla de selección del idioma de instalación.

1. Seleccione el idioma que desea utilizar para instalar y configurar el cliente Remote API Client y seleccione `Aceptar`.

El programa visualiza una pantalla de bienvenida que le introduce en el programa Setup.

2. Seleccione `Siguiente` para continuar con la instalación.

El programa visualiza el Acuerdo de licencia de software, que debe leer y comprender.

3. Si desea aceptar los términos de la licencia, seleccione `Aceptar` para continuar.

El programa le solicita que especifique el directorio de destino en el que deben instalarse los archivos.

### 4. Escriba el directorio de destino.

El programa le pregunta que seleccione el tipo de instalación que desea:

#### **Estándar**

Elija esta opción si no necesita instalar el SDK. El SDK sólo es necesario si utilizará el cliente para desarrollar nuevas aplicaciones utilizando las API remotas de Windows; no es necesario el SDK si solamente utilizará el cliente para ejecutar aplicaciones existentes.

#### **Desarrollador**

Elija esta opción si necesita instalar el SDK: es decir, si va a utilizar el cliente para desarrollar aplicaciones nuevas utilizando las API remotas de Windows.

**Nota:** Si desea instalar el SDK, debe elegir **Desarrollador**.

### 5. Elija el tipo de instalación.

Entonces, el programa le solicita que entre el nombre de la carpeta de programa en la que desea que aparezcan iconos para el cliente Remote API Client en Windows.

### 6. Escriba el nombre de la carpeta.

### 7. Si el directorio System ya contiene archivos .DLL cuyos nombres son iguales a los archivos utilizados por el programa Setup, pero que no son archivos de Remote API Client (por ejemplo, archivos procedentes de otro software SNA), el programa le solicita que realice una de las acciones siguientes:

- Copiar los archivos .DLL de Remote API Client sobre los archivos .DLL existentes
- Copiar los archivos .DLL existentes en un subdirectorio denominado OTHERSNA del directorio de instalación y luego instalar los archivos .DLL de Remote API Client. Esta opción le permite restaurar la configuración original existente antes de instalar el cliente Remote API Client si desinstala los archivos más tarde (consulte el apartado [“Desinstalación del software de Remote API Client”](#) en la página 62).
- Cancelar la instalación del software de cliente.

Si los archivos .DLL de Remote API Client ya están presentes, el programa Setup muestra un mensaje para indicar ese hecho. Los nuevos archivos .DLL sobregabarán los archivos .DLL existentes solamente si éstos tienen números de versión menores que los archivos .DLL del programa Setup.

### 8. En este punto, el programa Setup copiará los archivos de la fuente especificada y los instalará en los sitios adecuados. Durante este proceso, una barra de información visualiza la parte de la instalación que se ha completado. Los archivos .DLL se copian en el directorio Sistema o equivalente y los demás archivos se copian en el directorio de destino que ha especificado en el paso 2. Durante cada operación de transferencia de archivos, se graba un registro en el archivo setup.log, que se crea en el directorio que ha especificado. Si alguno de los archivos que se deben sobregabar es de "sólo lectura" o no se puede copiar algún archivo por cualquier otra razón, los nuevos archivos se eliminarán y recibirá un mensaje indicándole que consulte el archivo setup.log.

### 9. Si la fuente desde la que ejecuta el programa Setup no contiene todos los archivos requeridos, el programa le solicitará un nombre de directorio. Escriba el nombre del directorio en el que están ubicados los archivos requeridos.

Si la información que ha especificado no es suficiente para localizar copias de los archivos de Remote API Client, el programa vuelve a mostrar esta pantalla.

### 10. Cuando se han copiado los archivos necesarios, el programa Setup visualiza la ventana de configuración.

Los valores de configuración por omisión se toman del archivo de configuración del dominio. Para obtener más información, consulte la publicación *IBM Communications Server for Data Center Deployment on Linux: Guía de administración*. Si no desea utilizar los valores por omisión, puede configurarlos tal como se indica a continuación:

#### **Dominio**

Especifique el nombre de dominio de cliente/servidor de CS Linux.

Si el cliente utiliza el direccionamiento IPv6, debe configurar los siguientes valores. Son opcionales si el cliente utiliza el direccionamiento IPv4.

### **Nombre de servidor**

La pantalla muestra una lista de nueve servidores como máximo a los que este cliente se puede conectar. El orden en el que los servidores aparecen en esta lista es el orden en el que el cliente selecciona estos servidores. Si el cliente no se puede conectar al primer servidor de la lista, intenta el siguiente servidor.

Especifique cada nombre de servidor en uno de los formatos siguientes:

- Si el cliente utiliza HTTPS para acceder a sus servidores, especifique el nombre del servidor WebSphere que proporciona soporte a HTTPS y el nombre del servidor CS Linux, utilizando el formato siguiente:

*nombreServidorWeb* : *nombreServidor1*

En esa especificación se supone que WebSphere está configurado para utilizar el puerto por omisión 443 para las conexiones HTTPS. Si el administrador de red ha configurado WebSphere para utilizar un número de puerto diferente, incluya el número de puerto con el formato siguiente:

*nombreServidorWeb* : *númeroPuerto* : *nombreServidor1*

Para obtener más información sobre la configuración de WebSphere para poder utilizar conexiones HTTPS, consulte [“Configuración de WebSphere Application Server”](#) en la página 31.

- Si el cliente no utiliza HTTPS para acceder a los servidores, especifique el nombre del primer servidor al que debe intentar contactarse. Los parámetros *nombreservidorweb* y *númeropuerto* no se utilizan y no deben especificarse.
- Si el cliente está en la misma red privada que los servidores, puede especificar que pueden encontrar un servidor ejecutando CS Linux utilizando un mensaje de difusión UDP hacia todos los sistemas en la subred TCP/IP (o sobre todas las subredes a que tenga acceso, si el sistema cliente contiene más de una tarjeta adaptadora LAN). Para hacer esto, especifique \* (un carácter asterisco) en lugar del primer nombre de servidor.

Esta opción sólo está disponible si el cliente utiliza el direccionamiento IPv4. Las difusiones UDP no están soportadas para IPv6.

El cliente vuelve a intentar la difusión cada 10 segundos, hasta alcanzar el número de reintentos especificado en el parámetro *broadcast\_attempt\_count*, hasta contactar con un servidor. Si se alcanza el límite especificado por *broadcast\_attempt\_count* antes de que se haya establecido contacto con un servidor, el cliente intentará utilizar mensajes dirigidos a uno o más servidores con nombre (especificados por las líneas siguientes del archivo).

**Nota:** Si no utiliza difusiones UDP, deberá especificar los nombres de todos los servidores a los que este cliente necesita acceder. El cliente puede utilizar recursos en los servidores especificados en este archivo, pero no puede utilizar recursos en otros servidores.

Los valores siguientes son opcionales:

### **Avanzado**

Para suministrar valores adicionales en lugar de los valores por omisión suministrados por el programa Setup, pulse en el botón Avanzado en la parte inferior de la ventana. El programa Setup visualiza la ventana Opciones avanzadas, que contiene valores avanzados para la configuración del cliente Windows. La mayoría de los usuarios pueden utilizar los valores por omisión para estos parámetros, por lo que probablemente no deba alterar los valores de este diálogo.

Para obtener más información acerca de estos parámetros consulte el apartado [“Opciones avanzadas de la configuración de Remote API Client”](#) en la página 57.

Para obtener más información acerca de los parámetros de configuración o de los valores, pulse en Ayuda.



11. Cuando haya completado la ventana Configuración, pulse en **Aceptar**. El programa Setup muestra un mensaje si no ha completado correctamente esta pantalla.
12. Cuando la instalación se ha completado satisfactoriamente, se visualiza la ventana Finalizar. Puede seleccionar una o las dos acciones siguientes para que se lleven a cabo después de salir del programa de instalación:

**Ver archivo README**

Visualiza el archivo README.

**Iniciar cliente**

Inicie la ejecución del cliente de CS Linux.

Seleccione **Finalizar** para salir del programa de instalación.

## Opciones avanzadas de la configuración de Remote API Client

---

La ventana Opciones avanzadas le permite configurar algunos parámetros avanzados para el cliente Remote API Client. La mayoría de usuarios no necesitan modificar estos parámetros, pero se pueden ajustar los valores por omisión si es necesario.

**Tiempo de espera de acceso a LAN**

Especifique el tiempo, en segundos, que la conexión del cliente con un servidor puede permanecer desocupada antes de que se cierre. Cuando este recuadro de selección esté vacío, no se ha especificado ningún tiempo de espera de acceso a la LAN (y, por lo tanto, se utilizará un tiempo de espera infinito). Si marca este recuadro de selección, puede entrar un valor de tiempo de espera, en segundos, en el campo adyacente. El valor mínimo es 60 (60 segundos); si deja la casilla en blanco o especifica un valor menor que 60, el cliente Remote API Client utiliza el valor mínimo 60.

**Intentos de difusión máx.**

Especifique el número máximo de veces que el cliente puede intentar conectarse a un servidor mediante difusión. Cuando se abre la ventana Opciones avanzadas, se visualiza el valor por omisión 5. El valor de este recuadro solo se utiliza si el cliente utiliza difusiones UDP: esto se indica mediante \* (un carácter de asterisco) en lugar del nombre del primer servidor.

**Tiempo de espera de reconexión**

Especifique el tiempo en segundos que el cliente debe esperar para poder intentar la reconexión con un servidor después de que el servidor se haya desactivado. Cuando se abre la ventana Opciones avanzadas, aparece el valor por omisión 200.

Para obtener más información acerca de estos parámetros, pulse en **Ayuda**.

Cuando haya completado la ventana Opciones avanzadas, pulse en **Aceptar**. Si ha completado la pantalla correctamente, el programa Setup volverá a la ventana Configuración. Si está instalando un nuevo cliente Remote API Client, vuelva al paso “11” en la página 57. De lo contrario, pulse en el botón **Aceptar** del diálogo Configuración para completar la configuración.

## Instalación del software de Remote API Client desde la línea de mandatos

---

**Nota:** Si desea instalar el SDK, debe utilizar el programa Setup, tal como se describe en “Instalación del cliente Remote API Client para Windows utilizando el programa de configuración” en la página 54. No puede instalar el SDK desde la línea de mandatos.

Después de extraer la imagen de instalación del cliente Remote API Client y colocarla en un directorio temporal, puede instalar el software del cliente Remote API Client desde la línea de mandatos en lugar de utilizar el programa Setup en Windows. En la línea de mandatos, escriba el mandato `setup` con una o varias opciones. Puede escribir estas opciones en mayúsculas o minúsculas y puede anteponerles / (barra inclinada) o - (guión). Si un parámetro como, por ejemplo `carpeta`, es una serie que contiene un espacio, debe encerrar la serie entre comillas dobles.

Después de escribir el mandato `setup`, el programa Setup le solicitará la información que no haya incluido en la línea de mandatos y visualizará mensajes de confirmación en varias fases de la instalación.

## Instalación del software de Remote API Client desde la línea de mandatos

Si desea que el programa Setup no le solicite información, utilice la opción `-accept -s` para ejecutar el programa en modalidad desatendida, que acepta los términos del Acuerdo de licencia de software.

Estas son las opciones del mandato setup:

### **-accept -s**

Ejecuta la instalación en modalidad silenciosa, aceptando los términos del Acuerdo de licencia de software. Este acuerdo se encuentra en el subdirectorio `License` de la imagen de instalación de Windows.

La opción `-s` debe ser la última de la línea de mandatos y debe estar seguro de que ha especificado el nombre del dominio (utilizando la opción `-i`) y cualquier otros parámetros que desee especificar. Cuando la instalación se ejecuta en modalidad silenciosa, no solicita ningún parámetro ni visualiza mensajes de confirmación. Cualquier argumento de la línea de mandatos posterior a `-s` se pasa por alto.

### **-f2**

Especifica el nombre de vía de acceso completo del archivo de anotaciones de instalación que se crea durante la instalación en modalidad silenciosa (utilizando la opción `-s`).

Si no especifica esta opción, el archivo se crea como `setup.log` en el directorio desde el que se ejecuta el programa de instalación. Si realiza la instalación en modalidad silenciosa desde la unidad de CD, debe especificar esta opción para asegurarse de que el archivo se crea en el sistema (porque no se puede crear en la unidad de CD).

### **-kcarpeta**

Especifique la carpeta del programa.

### **-lcódigo\_idioma**

Especifique la variable de idioma del cliente que desea utilizar. Si no especifica esta opción, la opción predeterminada es instalar la variante Inglés.

Utilice uno de los códigos siguientes (incluyendo los 0x iniciales) para indicar el idioma que desea. Por ejemplo, utilice `-l0x000c` para instalar la variante Francés del cliente.

- Inglés (predeterminado): 0x0009
- Chino: 0x0804
- Francés: 0x000c
- Alemán: 0x0007
- Japonés: 0x0011
- Coreano: 0x0012
- Portugués: 0x0016
- Español: 0x000a
- Taiwanés: 0x0404

### **-pdirectorio**

Especifique el directorio de instalación.

### **-idominio**

Especifique un nombre de dominio para este cliente. Este parámetro es necesario; no hay valor por omisión.

### **-wdirectorio**

Especifique el directorio fuente que contiene los archivos de software del cliente de CS Linux si la fuente está ubicada en un disco o CD. De lo contrario, utilice al opción `-v`.

### **-vservidor**

Especifique el servidor del que se deben descargar los archivos de software de cliente. Puede especificar el nombre del servidor o la dirección TCP/IP. Si copia los archivos fuente desde un disco o CD, utilice la opción `-w` en lugar de la opción `-v`.

### -**uservidor**

Especifique el nombre de un servidor que se debe incluir en la lista de servidores a los que este cliente puede acceder, en uno de estos formatos:

- Si el cliente utiliza HTTPS para acceder a sus servidores, especifique el nombre del servidor WebSphere que proporciona soporte a HTTPS y el nombre del servidor CS Linux, utilizando el formato siguiente:

*nombreServidorWeb* : *nombreServidor1*

En esa especificación se supone que WebSphere está configurado para utilizar el puerto por omisión 443 para las conexiones HTTPS. Si el administrador de red ha configurado WebSphere para utilizar un número de puerto diferente, incluya el número de puerto con el formato siguiente:

*nombreServidorWeb* : *númeroPuerto* : *nombreServidor1*

Para obtener más información sobre la configuración de WebSphere para poder utilizar conexiones HTTPS, consulte [“Configuración de WebSphere Application Server”](#) en la [página 31](#).

- Si el cliente no utiliza HTTPS para acceder a los servidores, especifique el nombre del servidor al que debe intentar contactarse.
- Si el cliente está en la misma red privada que los servidores, puede especificar que pueden encontrar un servidor ejecutando CS Linux utilizando un mensaje de difusión UDP hacia todos los sistemas en la subred TCP/IP (o sobre todas las subredes a que tenga acceso, si el sistema cliente contiene más de una tarjeta adaptadora LAN). Para hacer esto, especifique \* (un carácter asterisco) en lugar del primer nombre de servidor.

Esta opción sólo está disponible si el cliente utiliza el direccionamiento IPv4. Las difusiones UDP no están soportadas para IPv6.

El cliente vuelve a intentar la difusión cada 10 segundos, hasta alcanzar el número de reintentos especificado en el parámetro *broadcast\_attempt\_count*, hasta contactar con un servidor. Si se alcanza el límite especificado por *broadcast\_attempt\_count* antes de que se haya establecido contacto con un servidor, el cliente intentará utilizar mensajes dirigidos a uno o más servidores con nombre (especificados por las líneas siguientes del archivo).

**Nota:** Si no utiliza difusiones UDP, deberá especificar los nombres de todos los servidores a los que este cliente necesita acceder. El cliente puede utilizar recursos en los servidores especificados en este archivo, pero no puede utilizar recursos en otros servidores.

### -**o**

Sobregaba los archivos .DLL existentes. Si los archivos .DLL de Remote API Client ya están presentes, el programa Setup sobregaba estos archivos aunque su número de versión sea mayor que el de los archivos .DLL del programa Setup.

### -**y**

Guarda los archivos .DLL existentes. Si los archivos .DLL de Remote API Client ya existen en los directorios necesarios, el programa Setup copia los archivos .DLL en un subdirectorio del directorio de instalación y luego instala los archivos .DLL de Remote API Client. Las copias existentes en el subdirectorio garantizan que si el usuario desinstala el software de Remote API Client, el proceso de desinstalación se completará.

### -**n**

Cancela la instalación si se encuentran archivos .DLL de Remote API Client.

### -**atiempo\_espera**

Especifique el tiempo de espera de acceso a la LAN. Esto es el período de tiempo que la conexión de un cliente con un servidor puede permanecer desocupada antes de que se cierre. El valor 0 indica que no hay tiempo de espera.

### -**bdifusión\_máxima**

Esta opción sólo se utiliza si el cliente utiliza difusiones UDP: esto se indica mediante \* (un carácter de asterisco) en lugar del nombre del primer servidor.

## Configuración de certificados de seguridad de HTTPS utilizando GSKIT

Especifique el número máximo de intentos de difusión UDP. Una difusión UDP es el intento que un cliente realiza de conectarse a cualquier servidor del dominio en lugar de intentar conectarse a un servidor específico. El valor 0 indica que no se realiza ningún intento de difusión.

### **-jtiempo\_espera\_reconexión**

Especifique el tiempo en segundos que el cliente debe esperar para poder intentar la reconexión con un servidor después de que el servidor se haya desactivado.

Para ver la información de ayuda resumen acerca de estas opciones en la pantalla, utilice el mandato `setup -h -l languagecode`, donde *languagecode* es el código (tal como se ha descrito anteriormente) del idioma en el que desea visualizar la información. Por ejemplo, utilice el mandato `setup -h -l0x0009` para ver la información de ayuda en inglés. También puede sustituir `-h` por `-?`, por ejemplo `setup -? -l0x000a`, para ver la información de ayuda en español.

A continuación se muestra una línea de mandato de ejemplo para instalar el cliente Remote API Client:

```
setup -imy_domain -userver1.company.com -userver2.company.com -b0 -j30 -accept -s -f2C:\instrapi.log -y
```

En este ejemplo:

- El cliente se instala en el dominio `my_domain`.
- El cliente tiene acceso a dos servidores en la misma red privada como cliente y no utiliza difusiones UDP para contactar con cualquier otro servidor. Espera 30 segundos antes de volver a contactar si pierde la conexión con un servidor.
- La instalación se realiza en modalidad silenciosa y escribe la información de registro de instalación en el archivo `C:\instrapi.log` del cliente.
- Se guardan las copias existentes de los archivos `.DLL` del cliente Remote API Client en el subdirectorio antes de que se instalen los nuevos archivos.
- No se ha especificado ninguna opción de idioma, por lo que se utiliza el valor predeterminado (Inglés).

## Configuración de certificados de seguridad de HTTPS utilizando GSKIT

Para que el cliente IBM Remote API Client se pueda conectar a servidores utilizando HTTPS, debe utilizar el programa gestor de claves de GSKIT para crear la configuración de certificados de seguridad en el cliente. Siga los pasos siguientes.

1. Ejecute el programa del gestor de claves GSKIT, que es `dir_instalación\snakeyman.exe`. *dir\_instalación* representa el directorio en el que ha instalado el software de cliente, que es `C:\IBMCS\w32c1i` (cliente de 32 bits) o `C:\IBMCS\w64c1i` (cliente de 64 bits) a menos que haya especificado una ubicación distinta durante la instalación del cliente.

Desde la interfaz de usuario de gestor de claves, abra el archivo de base de datos de claves `dir_instalación\ibmcs.kdb`, que está en formato CMS.

2. La contraseña inicial de la base de datos de claves es `ibmcs`. Para configurar los certificados de seguridad, **debe** cambiar esta contraseña para mantener segura la configuración. En el diálogo para cambiar la contraseña, debe marcar la casilla 'Stash the password to a file?' para que se guarde la nueva contraseña y el cliente pueda abrir la base de datos de claves.
3. Obtenga un ejemplar del certificado emitido por la Autoridad certificadora que se utilizó para firmar el certificado de seguridad del servidor Web e instale el certificado en la base de datos de claves. Para ello, seleccione "Signer Certificates" en la interfaz de usuario del gestor de claves y pulse en "Add".
4. Si el servidor WebSphere está configurado para solicitar certificados de seguridad de cliente, el cliente debe tener un certificado emitido por una autoridad certificadora cuyo propio certificado está contenido en la base de datos de certificados de seguridad del servidor Web. Para solicitar un nuevo certificado:
  - a. Seleccione "Create", "New Certificate Request" en la interfaz de usuario del gestor de claves y proporcione los datos solicitados.

- b. Guarde el certificado, colóquelo en un archivo y envíelo a la autoridad certificadora.
- c. Cuando se emita el certificado, guárdelo en la base de datos del servidor Web. Para ello, seleccione "Personal Certificates" en la interfaz de usuario del gestor de claves y pulse en "Receive".

Como medida temporal con fines de prueba interna, puede crear un certificado de cliente autofirmado en lugar de obtener un certificado a partir de la autoridad certificadora. Pero esto no proporciona el nivel necesario de seguridad y no se debe utilizar en un sistema real. Para crear un certificado autofirmado:

- a. Seleccione "Create", "New Self-Signed Certificate" en la interfaz de usuario del gestor de claves y proporcione los datos solicitados.
  - b. Guarde el certificado y colóquelo en un archivo.
  - c. Almacene el archivo de certificado en la base de datos del servidor Web. Para ello, seleccione "Personal Certificates" en la interfaz de usuario del gestor de claves y pulse en "Receive".
5. Salga del gestor de claves de GSKIT cuando termine de configurar certificados.

## Personalización del software de Remote API Client tras la instalación

---

Puede cambiar cualquiera de los valores personalizados en cualquier momento después de la instalación inicial mediante la ejecución del Programa de utilidad de configuración que se encuentra en el grupo de programas de IBM Remote API. El programa visualiza la misma ventana Configuración que se ha visualizado en el proceso de instalación inicial. Puede cambiar la información de cualquier campo siguiendo el procedimiento del apartado [“Instalación del cliente Remote API Client para Windows utilizando el programa de configuración”](#) en la página 54.

Si no ha instalado los archivos del SDK durante la instalación inicial y ahora desea añadirlos, puede hacerlo ejecutando el programa Setup de nuevo y eligiendo Desarrollador para el tipo de instalación.

Existen más opciones para el cliente que se configuran utilizando variables de registro de Windows. Se describen en *IBM Communications Server for Data Center Deployment on Linux: Guía de administración*, siendo uno de los parámetros `poll_timer`, que permite que el cliente pueda emitir sondeos regulares al servidor para evitar que los cortafuegos interrumpan la conexión TCP/IP entre el cliente y el servidor.

Puede que también desee seguir con la configuración para habilitar el soporte avanzado para el rastro de LU y la correlación de alias LU locales. Ello le permite integrar a los clientes de forma más dinámica y gestionar los recursos de LU en un dominio de servidores. Consulte el apartado sobre la gestión de clientes Remote API Client en la publicación *IBM Communications Server for Data Center Deployment on Linux: Guía de administración* para obtener más detalles.

## Reinstalación del software de Remote API Client

---

Puede reinstalar el software de Remote API Client en cualquier momento, por ejemplo, cuando desee actualizar el software.

Para ello, ejecute el programa Setup como antes, utilizando las instrucciones de los apartados [“Instalación del cliente Remote API Client para Windows utilizando el programa de configuración”](#) en la página 54 o [“Instalación del software de Remote API Client desde la línea de mandatos”](#) en la página 57. El programa Setup visualiza la ubicación desde la que se han copiado los archivos de software de cliente durante la instalación inicial. Pulse OK para obtener nuevas copias de los archivos desde esta misma ubicación. Cuando pulse OK, el programa Setup copiará los archivos y volverá a la pantalla Opciones.

**Nota:** Si vuelve a instalar el software de Remote API Client en la modalidad desatendida (tal como se describe en [“Instalación del software de Remote API Client desde la línea de mandatos”](#) en la página 57), puede ser necesario reiniciar el sistema para completar la instalación. Esto es debido a que algunos archivos del programa pueden estar en uso durante el proceso de instalación (por ejemplo, si se está ejecutando el cliente Remote API Client) y, por tanto, no se pueden sustituir por archivos nuevos. En este caso, los nuevos archivos se copian en un directorio temporal y se colocarán en su lugar automáticamente la próxima vez que se reinicie el sistema.

## Desinstalación del software de Remote API Client

Para comprobar si necesita reiniciar el sistema, utilice un editor de texto como por ejemplo, Bloc de notas para ver el contenido del archivo de registro de instalación después de que se haya completado el proceso de instalación. El archivo de registro de instalación se denomina `setup.log` y se crea en el directorio desde el que se ejecuta el programa Setup, a menos que utilice la opción de línea de mandatos `-f2` para especificar una vía de acceso y un nombre de archivo diferente.

Al final del archivo, bajo la cabecera `Response Result`, el texto `Result code` debe ir seguido de uno de los dos valores 0 (cero) o -12. Si el valor es 0, no hay necesidad de reiniciar el sistema; si el valor es -12, reinicie el sistema antes de intentar utilizar el cliente Windows.

## Desinstalación del software de Remote API Client

---

Puede desinstalar el software del cliente Remote API Client en cualquier momento utilizando la opción `Agregar o quitar programas` del Panel de control de Windows. Una vez confirmado el proceso de desinstalación, Windows hace lo siguiente:

- Suprime todos los archivos instalados.
- Si se han guardado archivos `.DLL` en un subdirectorio durante la instalación inicial, restaura los archivos a su ubicación original.
- Suprime el subdirectorio en el que se han almacenado los archivos `.DLL` guardados, siempre que el subdirectorio esté vacío.
- Elimina la carpeta del programa y el directorio creado si están vacíos.
- Si la desinstalación no es satisfactoria, suprime el archivo `setup.log`, que contiene todas las transferencias y supresiones de archivos.
- Visualiza un mensaje que indica que la desinstalación ha sido satisfactoria o que el usuario debe comprobar el archivo `setup.log` porque parte de la instalación ha fallado.

El botón `Salir` le devuelve a Windows.

## Desinstalación del software de Remote API Client desde la línea de mandatos

---

Puede desinstalar el software del cliente Remote API Client desde la línea de mandatos, en vez de utilizar la opción `Agregar o quitar programas` del panel de control de Windows. Utilice el mandato siguiente:

```
dir_instalación\sxcluninst -y instdir installdir
```

- *dir\_instalación* representa el directorio en el que ha instalado el software de cliente, que es `C:\IBMCS\w64cli` a menos que haya especificado una ubicación distinta durante la instalación del cliente.
- La opción `-y` se utiliza como confirmación para prevenir un uso accidental de este mandato.
- Se debe especificar la opción `instdir` si el programa no se ha instalado en `C:\IBMCS\w64cli`.

El programa de desinstalación se completa sin ningún aviso y no necesita ninguna otra entrada.

## Ayuda

---

Para obtener Ayuda en cualquier momento, pulse la tecla F1. Las ventanas Configuración y Opciones avanzadas también disponen de botones Ayuda.

---

## Capítulo 8. Configuración y utilización de CS Linux

La forma más sencilla de definir y modificar la configuración de CS Linux es utilizar el programa de administración de Motif (`xsnadmin`). Este programa proporciona una interfaz gráfica de usuario desde la que puede ver y gestionar los recursos SNA del nodo local. También puede utilizar otras herramientas de administración como la administración desde la línea de mandatos, pero se recomienda utilizar el programa Motif.

El programa de administración de Motif incluye pantallas de ayuda que ofrecen información general sobre SNA y CS Linux, información de referencia para los diálogos de CS Linux y orientaciones para realizar tareas específicas. Para cada tarea (tal como configurar el nodo) o para cada tipo de comunicaciones (tal como TN3270 o APPC), el programa le indica cómo configurar los recursos necesarios.

El programa de administración de Motif permite configurar todos los parámetros necesarios para las configuraciones estándar de CS Linux. El programa de administración de Motif proporciona valores por omisión para los parámetros avanzados. El administrador sólo debe suministrar la información esencial de la configuración, lo que le permite configurar las comunicaciones SNA de forma rápida y sencilla.

También puede utilizar el programa de administración de Motif para gestionar el sistema CS Linux que se ejecuta. El programa de administración le permite realizar cambios y aplicarlos a la configuración mientras CS Linux está activo y ofrece un acceso fácil a la información de estado para los recursos de nodo.

El programa de administración de Motif visualiza automáticamente la información de estado de los recursos de CS Linux. La mayor parte de esta información se muestra en la ventana Nodo (consulte [“Gestión de CS Linux con el programa de administración de Motif”](#) en la página 66). Además, puede controlar determinados recursos (por ejemplo, nodos y estaciones de enlace) mediante los botones Start (Iniciar) y Stop (Detener) de la ventana Nodo. Hay recursos que se inician y detienen automáticamente, de modo que no es necesario controlarlos manualmente.

### Nota:

1. Debe ser miembro del grupo de inicio de sesión `sna` para definir o modificar recursos de CS Linux.
2. Para utilizar el programa de administración de Motif, debe disponer de un terminal X.
3. Para obtener más información sobre la interfaz de usuario del programa de administración de Motif, incluidos los botones e iconos que aparecen en las ventanas, consulte las pantallas de ayuda del programa o la publicación *IBM Communications Server for Data Center Deployment on Linux: Guía de administración*.
4. Es posible que las ventanas y los diálogos del programa de administración de Motif sean distintos de los que se muestran en esta publicación, según las opciones que seleccione en un diálogo determinado.

Como alternativa hay un paquete WebAdmin, una herramienta descargable de manera independiente, que proporciona una interfaz de navegador web para gestionar, configurar y consultar la información de estado. Esta herramienta proporciona un acceso seguro, de manera que el administrador pueda disponer de acceso de lectura/escritura o solo acceso de lectura a la información de SNA.

Para obtener más información sobre otras herramientas de CS Linux, incluidos los programas de aplicación NOF y de administración de línea de mandatos, consulte las publicaciones *IBM Communications Server for Data Center Deployment on Linux: Guía de administración*, *IBM Communications Server for Data Center Deployment on Linux: Referencia de mandatos de administración* o *IBM Communications Server for Data Center Deployment on Linux: Guía del programador de NOF*.

# Planificación de la configuración de CS Linux

---

Antes de realizar un cambio de configuración, es muy importante que lo planifique de forma exhaustiva. Los cambios que realice pueden perjudicar no solamente a los usuarios del nodo local, sino también a posibles usuarios que estén trabajando en la red.

Es recomendable diseñar un diagrama de los cambios que se desean realizar en la topología de la red. Si añade o elimina conexiones con otros nodos, diseñe un gráfico que muestre su nodo y los demás nodos. Puede utilizar el programa de administración de Motif para recopilar información sobre la configuración de todas las conexiones existentes y añadir dicha información al diagrama.

Cuando añada recursos al diagrama, le resultará fácil ver si son recursos duplicados o si existen nombres que entran en conflicto. Asimismo, el diagrama puede ayudarle a decidir qué recursos debe eliminar, a fin de evitar la supresión de recursos esenciales.

Si está configurando un sistema de cliente/servidor de CS Linux con más de un nodo, asegúrese de que incluye todos los nodos de CS Linux y sus recursos de conectividad en el diagrama. A continuación puede configurar cada nodo a su vez, como se describe en este capítulo, de la misma manera que se configura un nodo autónomo.

Una vez que haya determinado los cambios que debe realizar, recopile la información de configuración necesaria. Para guiarle en la recopilación de información de configuración para las funciones específicas de CS Linux, puede utilizar las hojas de tareas que encontrará en la ayuda en línea del programa de administración de Motif, o las hojas de trabajo de planificación que encontrará en la publicación *IBM Communications Server for Data Center Deployment on Linux: Guía de administración*.

Este capítulo ofrece instrucciones para configurar las funciones utilizadas con más frecuencia disponibles en CS Linux. Para cada tarea de configuración, esta guía también le indica la información que debe recopilar antes de configurar el recurso.

**Nota:** Esta guía no ofrece descripciones detalladas de la información de configuración que debe entrar en los diálogos de CS Linux. Para obtener más información acerca de los campos de un diálogo en particular, consulte la ayuda en línea para ese diálogo en el programa de administración de Motif.

## Hojas de trabajo de planificación

Antes de empezar a configurar los recursos para CS Linux, recopile todos los datos de configuración para los recursos nuevos. Para registrar toda la información de una aplicación o función determinada a la que necesite proporcionar soporte, utilice las hojas de trabajo de planificación *IBM Communications Server for Data Center Deployment on Linux: Guía de administración*.

Puede que tenga que recopilar información de configuración de fuentes diversas como administradores de la red o del sistema principal, programadores de aplicaciones y usuarios finales.

Si intenta conectarse a otro nodo, el administrador de dicho nodo es un contacto muy importante. El administrador de un nodo le puede indicar los nombres, las direcciones o las características de todos los recursos de dicho nodo. Con frecuencia, deberá asegurarse de que los parámetros especificados en el nodo local y remoto coincidan.

## Hojas de tareas

Las pantallas de ayuda en línea del programa de administración de Motif contienen hojas de tareas que sirven de guía en las tareas específicas de configuración. Las hojas de tareas contienen punteros que conducen a todas las pantallas de ayuda de los diálogos que va a utilizar para especificar la información de configuración. Utilícelos para examinar la ayuda y ver exactamente los datos que debe recopilar.

Las hojas de tareas también hacen referencia a una ayuda más detallada para cada ventana y diálogo que debe utilizar para especificar información de configuración. Estas pantallas de ayuda explican cada campo que debe rellenar o seleccionar.



## Establecimiento de variables de entorno para uso de CS Linux

CS Linux utiliza una serie de variables de entorno para controlar su funcionamiento, que debe definirse antes de habilitar el software CS en el servidor. La forma más sencilla de gestionarlas es definir las en un archivo de texto que CS Linux lee en el inicio.

En el directorio de configuración de CS Linux, `/etc/opt/ibm/sna`, crea un archivo de texto llamado `entorno` y define cada una de las variables de entorno en una línea aparte. Por ejemplo:

```
export LANG=en_US
export PATH='$PATH:/opt/ibm/sna/bin'
export LD_LIBRARY_PATH=/usr/lib:/opt/ibm/sna/lib
export LD_RUN_PATH=/usr/lib:/opt/ibm/sna/lib
```

## Utilización del programa de administración de Motif

Antes de utilizar el programa de administración de Motif, es posible que desee añadir información de vía de acceso al archivo `.login` o `.profile` para permitir que el sistema encuentre los programas ejecutables (consulte el apartado [“Especificación de la vía de acceso a los programas de CS Linux”](#) en la [página 65](#)). Además, debe habilitar el software de CS Linux antes de poder utilizar el programa de administración (consulte el apartado [“Habilitación de CS Linux”](#) en la [página 65](#)).

Para obtener información sobre cómo invocar el programa de administración de Motif y una visión general de la utilización del programa, consulte el apartado [“Gestión de CS Linux con el programa de administración de Motif”](#) en la [página 66](#).

## Especificación de la vía de acceso a los programas de CS Linux

Para ejecutar los programas de CS Linux, debe especificar la vía de acceso del directorio que contiene los programas ejecutables de CS Linux. Para especificar la vía de acceso, añada el directorio a la variable de entorno `PATH` antes de ejecutar los programas o bien incluya el nombre del directorio cada vez que ejecute los programas.

El programa de administración de Motif se almacena en el directorio `/opt/ibm/sna/bin/X11` y los demás programas se almacenan en el directorio `/opt/ibm/sna/bin`. Si añade estos directorios a la definición de la variable de entorno `PATH` en el archivo `.login` o `.profile`, CS Linux localizará los programas automáticamente. También puede especificar el nombre del directorio cuando ejecute el programa, como en los ejemplos siguientes:

```
/opt/ibm/sna/bin/sna start
/opt/ibm/sna/bin/X11/xsnaadmin
```

Las líneas de mandatos de ejemplo indican que se han añadido los directorios a la variable de entorno `PATH` y, por consiguiente, no se incluyen los nombres de directorio.

## Habilitación de CS Linux

CS Linux debe estar habilitado en el sistema local para poder configurar o gestionar el nodo local. Igual que con cualquier aplicación de X/Motif, puede que tenga que configurar la variable de entorno `DISPLAY` para indicar un servidor X adecuado.

Para habilitar CS Linux, escriba el mandato siguiente en la solicitud de mandatos de Linux:

```
sna start
```

**Nota:** Si utiliza el mandato `sna start`, el software CS Linux utiliza el directorio a partir del que ha lanzado el mandato como su directorio de trabajo actual y mantiene uno o varios descriptores de archivo abiertos en dicho directorio. Esto significa que no podrá desmontar el sistema de archivos que contiene dicho directorio mientras el software CS Linux esté en ejecución. Para evitar problemas, debería iniciar el software CS Linux desde el directorio de un sistema de archivos que no precise ser desmontado; por ejemplo, podría utilizar `cd /` para cambiar al directorio raíz antes de utilizar el mandato `sna start`.

Cuando se instala CS Linux, el programa de utilidad de instalación actualiza el archivo de arranque `/etc/rc.d/init.d/snastart` de forma automática para que incluya el mandato `sna start`. Esto garantiza que CS Linux se inicie automáticamente al arrancar el sistema. Si no desea que CS Linux se inicie automáticamente, puede eliminar esta línea o ponerla como comentario y, a continuación, seguir las instrucciones de este apartado para habilitar el software de CS Linux manualmente.

CS Linux graba mensajes en la salida de error estándar (normalmente a la pantalla del terminal) para indicar que se está inicializando y para indicar si la inicialización se ha completado correctamente.

## Gestión de CS Linux con el programa de administración de Motif

Para utilizar el programa de administración de Motif para CS Linux, asegúrese primero de que CS Linux se haya inicializado tal como se describe en el apartado [“Habilitación de CS Linux”](#) en la [página 65](#). (Es posible que también sea necesario establecer la variable de entorno `DISPLAY` para indicar un servidor X adecuado).

Para iniciar el programa de administración de Motif en segundo plano, emita el mandato siguiente:

```
xснаadmin &
```

CS Linux muestra la ventana Dominio. Esta ventana muestra todos los nodos definidos y le permite iniciar y detener nodos. Si efectúa una doble pulsación en cualquier nodo aparecerá su ventana Nodo, tal como se muestra en la [Figura 5](#) en la [página 67](#).

La ventana Nodo muestra información sobre el nodo y sus recursos. Si todavía no ha configurado el nodo, el programa de administración le solicita que lo haga tal como se describe en [“Configuración del nodo”](#) en la [página 70](#).

**Nota:** Esta guía utiliza el término ventana para describir ventanas de Motif que muestran información sobre recursos de CS Linux. Una ventana puede contener una o más secciones o paneles. Un diálogo es una ventana de Motif en la que puede especificar información.

La ventana Nodo muestra casi toda la información que necesita, y desde ella, puede acceder fácilmente a todos los demás paneles o ventanas. Contiene los recursos clave del nodo local.

Si configura un sistema cliente/servidor de CS Linux con más de un nodo, siga las instrucciones de este capítulo para configurar un nodo cada vez (volviendo a la ventana Dominio para seleccionar el siguiente nodo).

Desde el menú Ventanas de la ventana Nodo puede acceder a otras ventanas. Estas ventanas son las siguientes:

- Ventana Agrupaciones de LU
- Ventana Nombres de destino CPI-C

El menú Servicios de la ventana Nodo proporciona una forma rápida de añadir recursos y proporcionar ayuda para las tareas de configuración y gestión. El menú Diagnóstico le lleva a los diálogos Anotaciones y Rastreo.

### ventana Nodo

En la [Figura 5](#) en la [página 67](#) se muestra un ejemplo de ventana Nodo. La barra de título muestra el nombre del sistema Linux.



Figura 5. Ventana Nodo

En la ventana Nodo, puede configurar y gestionar todos los recursos y componentes del nodo CS Linux.

- Puertos
- Estaciones de enlace
- LU de tipo 0-3 y LU dependientes de tipo 6.2
- PU internas de DLUR
- LU locales independientes
- Nodos remotos
- LU asociadas

Desde la ventana Nodo, puede añadir, suprimir, modificar y gestionar todos estos recursos. La disposición de los recursos en la ventana muestra las relaciones entre los recursos y le permite decidir cuáles desea visualizar.

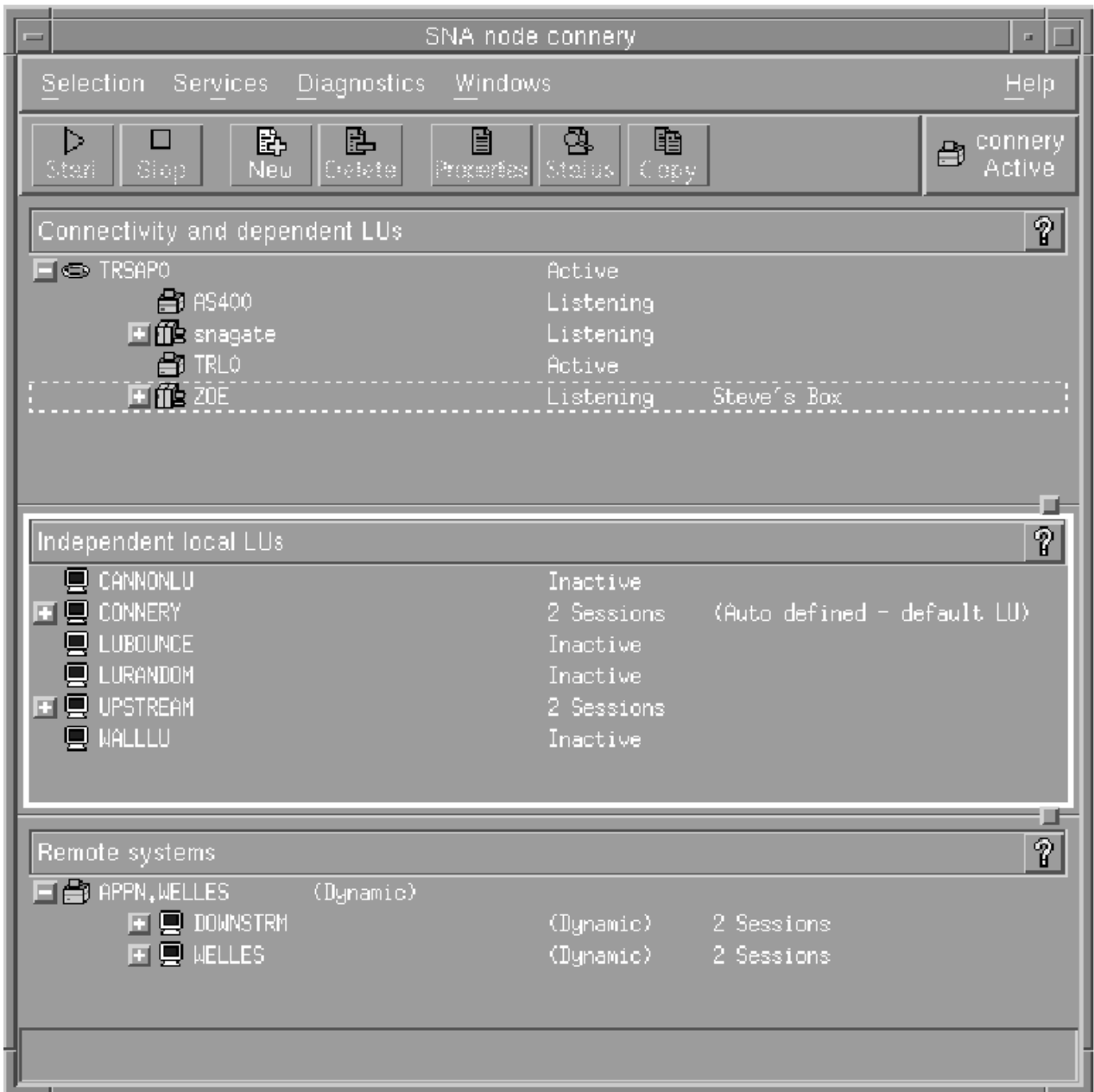
Los puertos, las LU locales y los nodos remotos siempre se visualizan. La ventana Nodo muestra cada estación de enlace por debajo de su puerto superior, y cada LU dependiente por debajo de su estación de enlace superior. También muestra las LU asociadas por debajo de las LU locales y por debajo de los nodos remotos.

La ventana Nodo contiene secciones diferentes según el tipo de recurso del nodo:

- El recuadro Nodo en la esquina superior derecha de la ventana Nodo indica si el nodo está Activo o Inactivo.
- El panel superior de la ventana Nodo (panel Conectividad) lista los recursos de conectividad del nodo, incluidos los puertos, las estaciones de enlace, las PU de cada puerto y las LU dependientes de una PU o estación de enlace específica. Esta ventana muestra información de estado actual sobre cada recurso.
- El panel del medio (panel LU locales independientes) muestra las LU independientes definidas en el nodo local. Esta ventana también muestra información sobre sesiones que utilizan una LU especificada y sobre registros que definen la ubicación de una LU asociada según la estación de enlace que utiliza para acceder a la LU asociada.
- El panel inferior (panel Sistemas remotos) muestra información sobre nodos remotos y LU asociadas. También muestra información de sesión para cada nodo remoto o LU asociada.

Puede seleccionar cualquiera de estos paneles pulsando en uno de ellos. También puede seleccionar recursos específicos dentro de un panel con solo pulsar en la línea del recurso. Para ver o modificar la configuración de un elemento, pulse dos veces sobre éste. (Puede utilizar los botones y menús de esta ventana para acceder a la información de configuración de recursos específicos).

Los recursos de cada elemento listado aparecen jerarquizados dentro de la información de dicho elemento. Por ejemplo, las estaciones de enlace se agrupan debajo del puerto al que pertenecen. Puede pulsar en el botón Expandir (+) situado junto a un elemento para visualizar todos sus recursos si no se muestran en ese momento o pulsar en el botón Contraer (-) para ocultar los recursos de un elemento.

Desde la ventana Nodo puede realizar las tareas de administración siguientes:

### **Iniciar o detener un recurso**

Seleccione el recurso y pulse el botón Iniciar o Detener. (También puede seleccionar Iniciar elemento o Detener elemento en el menú Selección).

### **Añadir un recurso a un elemento**

Seleccione el elemento y pulse el botón Nuevo (o seleccione Nuevo en el menú Selección). Por ejemplo, para añadir una estación de enlace a un puerto, seleccione el puerto y pulse el botón Nuevo.

### **Suprimir un recurso**

Seleccione el recurso y pulse el botón Suprimir (o seleccione Suprimir en el menú Selección).

### **Ver o modificar la configuración de un recurso**

Seleccione el recurso y pulse el botón Propiedades (o seleccione Propiedades en el menú Selección).

### **Obtener información de estado sobre un recurso**

Seleccione el recurso y pulse el botón Estado (o seleccione Estado en el menú Selección).

### **Copiar la configuración de un recurso**

Seleccione el recurso y pulse el botón Copiar (o seleccione Copiar en el menú Selección).

Además, puede elegir tareas de configuración específicas del nodo en el menú Servicios; rastreo (del nodo) y anotaciones (del dominio) de control en el menú Diagnóstico y ver o modificar recursos del dominio si selecciona uno de los elementos del menú Ventanas.

## **Elementos de recurso**

La disposición de los recursos en la ventana muestra las relaciones entre ellos.

Si un elemento tiene uno o más elementos dependientes asociados a él, aparecerá junto a éste un símbolo Expandir (+) o un símbolo Contraer (-):

- Un símbolo Expandir indica que los elementos dependientes asociados están ocultos. Para verlos, pulse en el símbolo Expandir o pulse la tecla + del teclado numérico.

- Un símbolo **Contraer** indica que no hay elementos dependientes ocultos. Puede pulsar en el símbolo **Contraer** o pulsar la tecla - del teclado numérico para ocultarlos.
- Si el elemento no tiene ningún símbolo asociado, significa que no tiene recursos dependientes asociados.

Por ejemplo, una estación de enlace está asociada a un puerto específico. En el panel Conectividad de la ventana **Nodo**, la estación de enlace se visualiza por debajo de su puerto superior, junto con las otras estaciones de enlace asociadas a ese puerto. El puerto siempre estará visible, pero puede decidir que la lista de estaciones de enlace asociadas esté visible o no. Asimismo, las listas de estaciones de enlace con LU asociadas pueden expandirse para mostrar las LU o contraerse para ocultarlas.

Un recurso superior siempre debe configurarse antes que los recursos dependientes; si se suprime el recurso superior también se eliminarán todos sus recursos dependientes.

## Botones de la barra de herramientas

Las ventanas de recursos contienen botones de barra de herramientas a fin de que resulte más fácil realizar las tareas habituales. Se muestra una barra de herramientas para CS Linux en [Figura 6](#) en la [página 69](#).



Figura 6. Barra de herramientas de CS Linux

En las barras de herramientas de cada ventana de recursos no aparecen todos los botones. Si la operación de un botón no es válida para el elemento seleccionado en ese momento (o una operación necesita que se seleccione un elemento, pero no hay ninguno seleccionado), el perfil del botón aparece de color gris, y la función no puede seleccionarse (aunque pulse el botón, no tendrá ningún efecto). En las ventanas de recursos pueden aparecer los botones siguientes:

### Iniciar

Inicia el elemento seleccionado.

### Detener

Detiene el elemento seleccionado.

### Nuevo

Añade un recurso nuevo.

### Suprimir

Suprime los recursos seleccionados.

### Propiedades

Abre el diálogo del elemento seleccionado para ver o modificar la configuración del mismo.

### Estado

Muestra el estado actual del elemento seleccionado.

### Copiar

Copia el elemento seleccionado. Si pulsa este botón, se abre un diálogo cuyos campos duplican la configuración del elemento seleccionado. Rellene los campos del diálogo (escribiendo el nombre del elemento nuevo) para añadir el recurso nuevo.

Muchos recursos, como los puertos y las estaciones de enlace, no pueden modificarse mientras están activos. No obstante, puede ver los parámetros de un recurso activo si selecciona el recurso y pulsa el botón **Propiedades** para abrir su diálogo. Pulse el botón **Cerrar** cuando haya terminado.

## Configuración de funciones de cliente/servidor

Este apartado sólo es pertinente si ha instalado CS Linux para ejecutarlo en un entorno de cliente/servidor (con varios nodos CS Linux en la misma red).

## Configuración del nodo

En un entorno de cliente/servidor, un servidor puede estar marcado como servidor de configuración; CS Linux mantiene una lista de estos servidores de configuración. El primer servidor que aparece es el servidor controlador y los demás son servidores de reserva. Los servidores se relacionan por orden, por lo que el segundo servidor (el primer servidor de reserva) toma el control si el servidor controlador no está disponible, el tercer servidor (el segundo servidor de reserva) toma el control si no está disponible el servidor controlador ni el primer servidor de reserva, etcétera.

Cuando alguno de los nodos del dominio está activo, el primer servidor de configuración disponible del dominio (el primer servidor con el que se puede establecer contacto que ejecute el software de CS Linux) se convierte en el servidor controlador. Si el controlador actual no está disponible (porque no se puede establecer contacto con él, quizás debido a una anomalía en la red o porque se ha detenido el software SNA que ejecutaba), el siguiente servidor de configuración disponible de la lista se convierte en el nuevo controlador.

CS Linux puede ejecutarse sin controlador. Esto ocurre si no se puede establecer contacto con ninguno de los servidores de la lista de servidores de configuración. Si ocurre esto, sólo podrá ver y configurar los recursos de nodo de los servidores con los que pueda establecer contacto.

**Nota:** No podrá indicar directamente el nodo que debe actuar como servidor controlador; el servidor controlador se selecciona basándose en el orden en que se añaden los nodos a la lista de servidores de configuración. Si desea mover un servidor al principio de la lista, elimine los demás nodos de la lista y, a continuación, vuelva a añadirlos.

Para añadir un servidor de configuración en la ventana Dominio del programa de administración de Motif, seleccione `Crear servidor de configuración` del menú `Selección`. El servidor se añade al final de la lista; sólo se convertirá en el servidor controlador si ninguno de los demás servidores de configuración está disponible. Para eliminar un servidor, seleccione `Eliminar servidor de configuración` en el menú `Selección`.

**Nota:** No puede suprimir un servidor si es el único de la lista en el que se ejecuta el software de CS Linux, porque en este caso no hay otro servidor que pueda tomar el relevo como servidor controlador. Es necesario como mínimo un servidor controlador habilitado en una configuración cliente/servidor.

Para obtener más información sobre la configuración y gestión de un sistema cliente/servidor de CS Linux, consulte la publicación *IBM Communications Server for Data Center Deployment on Linux: Guía de administración*. Este manual también ofrece información acerca de la configuración avanzada de cliente/servidor, que incluye cómo trasladar clientes y servidores a diferentes dominios de CS Linux y cómo configurar los detalles del funcionamiento del cliente.

## Configuración del nodo

---

El primer paso para configurar CS Linux en un sistema es configurar el nodo local. La configuración del nodo proporciona la información básica que el nodo necesita para comunicarse en una red SNA. Debe configurar el nodo antes de definir la conectividad u otros recursos del nodo.

Si el nodo ya está configurado, puede utilizar los procedimientos descritos en este apartado para modificar su configuración; pero debe detenerlo antes de realizar los cambios.

Puede configurar el nodo CS Linux como nodo de red APPN o nodo final APPN (si CS Linux utiliza SNA solamente para la comunicación con el sistema principal, puede ser conveniente configurar el nodo CS Linux como nodo final o nodo de red de ramificación).

Cuando el nodo local forme parte de una red APPN, configúrelo como un nodo de red APPN si el nodo va a proporcionar servicios de direccionamiento APPN para otros nodos. Si hay otros nodos que proporcionan servicios de direccionamiento, configure el nodo local como un nodo final APPN.

Antes de empezar a configurar el nodo, recopile la información siguiente:

- Tipo de soporte APPN (nodo de red, nodo de red de ramificación, nodo final).
- Nombre de punto de control (y el alias, si es distinto). Póngase en contacto con su planificador de red para determinar el nombre.

- ID de nodo por omisión. (Puede alterar temporalmente este valor por omisión configurando un enlace de comunicaciones individual).

Para configurar el nodo, siga estos pasos desde la ventana Nodo:

1. Seleccione **Configurar parámetros de nodo** en el menú **Servicios** o efectúe una doble pulsación en el recuadro **Nodo** de la esquina superior derecha de la ventana **Nodo**. CS Linux muestra el diálogo **Parámetros de nodo**.
2. Especifique el nivel de soporte APPN, el nombre de punto de control y (si es necesario) el ID de nodo por omisión.
3. Pulse el botón **OK** para definir el nodo. Cuando el usuario define el nodo, CS Linux define automáticamente una LU por omisión con el mismo nombre que el punto de control.

Para salir sin guardar los valores especificados, pulse el botón **Cancelar**.

## Configuración de la conectividad

---

Para que un nodo CS Linux se comunique con otros nodos, debe configurar la conectividad con al menos un nodo adyacente. Un enlace de conectividad puede configurarse para soportar tráfico dependiente, independiente o ambos.

Puede tener tarjetas adaptadoras para uno o más protocolos de enlace instalados en su máquina. La mayor parte de la información que debe especificar para configurar la conectividad depende del protocolo de enlace que utilice. Para obtener una lista de los protocolos de enlace compatibles con CS Linux, consulte [“Requisitos de instalación”](#) en la [página 19](#).

Para configurar un enlace, debe definir un puerto y (en la mayoría de los casos) una estación de enlace. Al utilizar el programa de administración de Motif, se configura automáticamente un DLC (control de enlace de datos) como parte de la configuración del puerto. Además, tiene la opción de definir el puerto como parte de una red de conexión.

Los enlaces que necesita configurar dependen de lo que intenta conseguir y de si su red es una red APPN. La información necesaria depende del protocolo de enlace, y de si el enlace es para tráfico dependiente, independiente o ambos.

Como ejemplo, en este apartado se explica cómo configurar los tipos de enlace siguientes:

- Enlace que soporta tráfico dependiente con un sistema principal que utiliza una línea SDLC.
- Enlace que soporta tráfico dependiente e independiente en una red APPN y que utiliza un protocolo de enlace Ethernet. Este ejemplo también define una red de conexión en el puerto Ethernet.
- Enlace Enterprise Extender en una red APPN (observe que los enlaces Enterprise Extender sólo soportan el tráfico independiente).

Para obtener información sobre otros protocolos de enlace, consulte la publicación *IBM Communications Server for Data Center Deployment on Linux: Guía de administración* o la ayuda en línea del programa de administración de Motif.

### Configuración de un enlace SDLC para tráfico dependiente

Para un puerto SDLC (control síncrono de enlace de datos), necesita la información siguiente:

- Nombre de puerto SNA (por norma, puede utilizar el valor por omisión). Puede ser también necesario proporcionar el número de dispositivo SDLC.
- Indicación de si el puerto se debe activar automáticamente cuando se inicia el nodo.
- Tipo de línea (línea conmutada de salida, conmutada de entrada o alquilada).
- Función del enlace (primario, secundario, negociable, multipunto primario o multi-PU secundario).
- Dirección de sondeo (solamente para una línea entrante conmutada en un puerto no primario). Para otros tipos de puertos puede configurar la dirección de sondeo en la estación de enlace.

Para una estación de enlace SDLC, necesita la información adicional siguiente:

## Configuración de la conectividad

- Método de activación (por administrador, al iniciar el nodo o por solicitud).
- Tipo de tráfico soportado (para este ejemplo, dependiente solamente).
- Función del nodo remoto (para este ejemplo, sistema principal).

Para configurar el enlace SDLC, ejecute estos pasos en la ventana Nodo:

### 1. Configure el puerto:

- a. Seleccione el panel Conectividad de la ventana.
- b. Seleccione Nuevo puerto en el submenú Conectividad del menú Servicios (o pulse el botón Nuevo de la barra de botones).
- c. En el diálogo que aparece, seleccione el tipo de protocolo en el menú de opciones y, a continuación, defina un puerto.

Al pulsar en el botón OK, CS Linux muestra el diálogo Puerto SDLC.

- d. Especifique los valores adecuados en los campos del diálogo.
- e. Pulse el botón OK para definir el puerto.

El puerto aparece en el panel Conectividad de la ventana Nodo.

### 2. Defina una estación de enlace en el puerto:

- a. Asegúrese de haber seleccionado el puerto al que va a añadirse la estación de enlace en el panel Conectividad de la ventana Nodo.
- b. Seleccione Nueva estación de enlace en el submenú Conectividad del menú Servicios (o pulse el botón Nuevo de la barra de botones).
- c. Pulse el botón OK.

CS Linux muestra el diálogo Estación de enlace SDLC.

- d. Especifique los valores adecuados en los campos del diálogo.
- e. Pulse el botón OK para definir la estación de enlace.

La estación de enlace se muestra por debajo del puerto al que pertenece en el panel Conectividad de la ventana Nodo.

## Configuración de un enlace Ethernet para dar soporte al tráfico dependiente e independiente

Este ejemplo muestra cómo configurar un enlace Ethernet que soporte tráfico dependiente e independiente en una red APPN. Además, define una red de conexión en el puerto Ethernet.

Para un puerto Ethernet, necesita la información siguiente:

- Nombre de puerto SNA (por norma, puede utilizar el valor por omisión). Si tiene varias tarjetas adaptadoras Ethernet, debe proporcionar el número de tarjeta Ethernet. También necesita especificar el número de SAP (punto de acceso a servicio) (normalmente 04 para adaptadores Intel y OSA2). Para un adaptador OSA-Express, el número SAP local debe coincidir con el definido en OSA/SF para las direcciones de dispositivo de E/S que corresponden a la interfaz ethX de esta imagen de Linux.
- Indicación de si el puerto se debe activar automáticamente cuando se inicia el nodo.
- Nombre de red de conexión (debe ser el mismo en todos los puertos de la misma red de conexión).

Para una estación de enlace Ethernet, necesita la siguiente información adicional:

- Método de activación (por administrador, al iniciar el nodo o por solicitud).
- Tipo de tráfico soportado (para este ejemplo, dependiente e independiente).
- Nombre de punto de control de nodo remoto (obligatorio sólo para un nodo LEN).
- Tipo de nodo remoto (nodo de red, nodo final o descubrir).
- Función de nodo remoto (para este ejemplo, pasarela SNA en sentido descendente o DLUR de paso a través).



- Para configurar una estación de enlace selectiva, necesita la dirección MAC (control de acceso medio) y el número de SAP (normalmente 04) para la estación remota. Si no proporciona información de dirección, y especifica `Por administrador` en el campo *Activación*, la estación de enlace es una estación de enlace de escucha no selectiva.

Para configurar el enlace Ethernet, siga estos pasos desde la ventana *Nodo*:

1. Configure el puerto:

- Seleccione el panel *Conectividad* de la ventana.
- Seleccione *Nuevo puerto* en el submenú *Conectividad* del menú *Servicios* (o pulse el botón *Nuevo* de la barra de botones).
- En el diálogo que aparece, seleccione el tipo de protocolo en el menú de opciones y, a continuación, defina un puerto.

Al pulsar el botón *OK*, CS Linux muestra el diálogo *SAP Ethernet*.

- Especifique los valores adecuados en los campos del diálogo.
- Pulse el botón *OK* para definir el puerto.

El puerto aparece en el panel *Conectividad* de la ventana *Nodo*.

2. Defina una estación de enlace en el puerto:

- Asegúrese de haber seleccionado el puerto al que va a añadirse la estación de enlace en el panel *Conectividad* de la ventana *Nodo*.
- Seleccione *Nueva estación de enlace* en el submenú *Conectividad* del menú *Servicios* (o pulse el botón *Nuevo* de la barra de botones).
- Pulse el botón *OK*.

CS Linux muestra el diálogo *Estación de enlace Ethernet*.

- Especifique los valores adecuados en los campos del diálogo.
- Pulse el botón *OK* para definir la estación de enlace.

La estación de enlace se muestra por debajo del puerto al que pertenece en el panel *Conectividad* de la ventana *Nodo*.

Cuando se utilizan conexiones LLC2 en una LPAR de Linux de System z para sistemas que no sean RHEL7, si la LPAR tiene varias CPU, los paquetes recibidos se pueden colocar en la cola del servidor SNA en una secuencia distinta de la que han llegado en el adaptador OSA, impidiendo la activación de la estación de enlace LLC2. Para tener los paquetes LLC2 recibidos en secuencia, se debe configurar RPS (Receive Packet Steering) en Linux. Utilice la tabla de bits `rps_cpus` para indicar una CPU individual para que se utilice para manejar los paquetes LLC2 por cada interfaz. Para ello:

- Identifique el nombre de la interfaz, que normalmente es algo como `eth1` o `ensp0`.
- Compruebe la tabla de bits; deben ser todos ceros, por ejemplo, `cat /sys/class/net/eth1/queues/rx-0/rps_cpus` tiene una salida de `00000000,00000000`
- Establezca el bit en la tabla que se correlacione con la CPU que vaya a utilizar; en el ejemplo, se establecería la primera CPU, `CPU_0`, para manejar las interrupciones LLC2 para poner en cola los paquetes utilizando `echo 1 > /sys/class/net/eth1/queues/rx-0/rps_cpus`
- Establezca este valor de RPS como permanente definiéndolo en el archivo del directorio de reglas de red de clase `/etc/udev/rules.d/70-persistent-net.rules` añadiendo la serie `ATTR{queues/rx-0/rps_cpus}='1'` al valor de red de la interfaz como se indica en el ejemplo siguiente de un número de dispositivo `qeth 2f20 SUBSYSTEM=="net", ACTION=="add", Drivers=='qeth', KERNELS="0.0.2f20", ATTR{type}=="1",ATTR{queues/rx-0/rps_cpus}="1", KERNEL=="eth*", NAME="eth1"`

## Configuración de un enlace Enterprise Extender

Este ejemplo muestra cómo configurar un enlace Enterprise Extender en una red APPN. Observe que los enlaces Enterprise Extender sólo soportan el tráfico de LU independiente.

## Configuración de LU de tipo 0-3

Para un puerto Enterprise Extender, necesita la información siguiente:

- Nombre de puerto SNA (por norma, puede utilizar el valor por omisión). Si dispone de varias tarjetas adaptadoras de red que ejecutan IP, también deberá suministrar el nombre de interfaz IP que desea utilizar (por ejemplo, eth0).
- Indicación de si el puerto se debe activar automáticamente cuando se inicia el nodo.

Para una estación de enlace Enterprise Extender, necesita la siguiente información adicional:

- Método de activación (por administrador, al iniciar el nodo o por solicitud).
- Tipo de nodo remoto (nodo de red, nodo final o descubrir).
- Para configurar una estación de enlace selectiva, necesita el nombre de sistema principal IP o la dirección IP de la estación remota. Si no proporciona esta información, y especifica Por administrador en el campo *Activación*, la estación de enlace es una estación de enlace de escucha no selectiva.

Para configurar el enlace Enterprise Extender, lleve a cabo estos pasos desde la ventana Nodo:

1. Configure el puerto:
  - a. Seleccione el panel Conectividad de la ventana.
  - b. Seleccione Nuevo puerto en el submenú Conectividad del menú Servicios (o pulse el botón Nuevo de la barra de botones).
  - c. En el diálogo que aparece, seleccione el tipo de protocolo en el menú de opciones y, a continuación, defina un puerto.

Al pulsar en el botón OK, CS Linux muestra el diálogo Puerto IP.

- d. Especifique los valores adecuados en los campos del diálogo.
- e. Pulse el botón OK para definir el puerto.

El puerto aparece en el panel Conectividad de la ventana Nodo.

2. Defina una estación de enlace en el puerto:
  - a. Asegúrese de haber seleccionado el puerto al que va a añadirse la estación de enlace en el panel Conectividad de la ventana Nodo.
  - b. Seleccione Nueva estación de enlace en el submenú Conectividad del menú Servicios (o pulse el botón Nuevo de la barra de botones).
  - c. Pulse el botón OK.

CS Linux muestra el diálogo Estación de enlace IP.

- d. Especifique los valores adecuados en los campos del diálogo.
- e. Pulse el botón OK para definir la estación de enlace.

La estación de enlace se muestra por debajo del puerto al que pertenece en el panel Conectividad de la ventana Nodo.

## Configuración de LU de tipo 0-3

---

Para poder utilizar aplicaciones de usuario que hacen uso de unidades LU de tipo 0-3, debe configurar unidades LU dependientes. Antes de hacerlo, debe realizar estos pasos de configuración:

- Configure el nodo según se describe en [“Configuración del nodo”](#) en la página 70.
- Configure un enlace para dar soporte al tráfico de LU dependiente tal como se describe en [“Configuración de la conectividad”](#) en la página 71.

No es necesario que configure un enlace directo con el sistema principal si tiene un enlace ascendente hacia otro nodo y utiliza una pasarela SNA, o si está utilizando DLUR. Para obtener más información, consulte [“Configuración de la pasarela SNA”](#) en la página 83 y [“Configuración del DLUR”](#) en la página 85.

Debe configurar unidades LU dependientes de los tipos 0-3 para permitir la comunicación con un sistema principal. Puede utilizar la información de esta sección para definir una LU y dar soporte a la concentración de LUA, DLUR o PU. Puede también definir un rango de unidades LU para configurar varias LU del mismo tipo en una sola operación.

Además, puede definir una agrupación de unidades LU para ser utilizadas cuando convenga, ya sea asignando una LU a una agrupación cuando defina la LU o asignando unidades LU definidas previamente a una agrupación.

## Definición de LU de tipo 0-3

Antes de configurar la LU 3270, recopile la información siguiente:

- Nombre de LU (Se trata de un identificador local y no tiene que coincidir con la configuración del sistema principal).
- Número de LU (o números para un rango de LU)
- Tipo de LU (modelo de pantalla 3270 o impresora 3270)
- Nombre de agrupación (si añade la LU a una agrupación)

Para configurar una LU de los tipos 0-3 para una estación de enlace previamente definida, siga estos pasos desde la ventana Nodo:

1. Seleccione la estación de enlace para el sistema principal en el panel Conectividad de la ventana.
2. Pulse el botón Nuevo.
3. Seleccione el tipo de LU (Nueva LU de pantalla 3270 o Nueva LU de impresora 3270) en el diálogo que aparece.

Quando selecciona este elemento y pulsa OK, CS Linux muestra el diálogo LU de tipo 0-3.

4. Especifique los valores adecuados en los campos del diálogo.
5. Pulse OK para definir la LU.

La LU aparece en el panel Conectividad de la ventana Nodo, por debajo de la estación de enlace para el sistema principal.

## Definición de una agrupación de LU

Para la LU de tipo 0-3, puede definir agrupaciones de unidades LU para simplificar la configuración de usuarios y proporcionar una mayor flexibilidad al establecer sesiones de sistema principal. Por ejemplo, puede definir varias unidades LU en una misma agrupación de unidades LU y después configurar varios usuarios utilizando esta agrupación de unidades LU. Esto facilita la configuración de las sesiones de usuario y permite que cualquier sesión utilice cualquier LU de la agrupación.

**Nota:** Puede asignar la sesión de un usuario a una LU específica o a una agrupación de LU.

- Si asigna la sesión de usuario a una LU específica que se encuentra en una agrupación, la sesión utilizará esa LU si está disponible; de lo contrario, utilizará cualquier LU libre de la agrupación, como si la hubiera asignado a la agrupación de LU en vez de asignarla a una LU específica.
- Si desea que el usuario sólo utilice la LU especificada y que no pueda establecer la sesión de usuario si la LU ya se utiliza, asegúrese de que la LU no se encuentre en una agrupación.

Puede ver las agrupaciones de unidades LU para el nodo CS Linux local utilizando la ventana Agrupaciones de LU. Esta ventana muestra las agrupaciones de LU configuradas en el sistema local y le permite seleccionar las LU que desee añadir a una agrupación de LU.

Puede añadir los tipos de LU siguientes a una agrupación (no mezcle unidades LU de tipos distintos en la misma agrupación):

- LU de pantalla 3270
- LU no restringida

Para poder añadir las LU a una agrupación, se deben definir las LU en el nodo local.

## Configuración de la comunicación APPC

Para configurar una agrupación de LU, siga estos pasos desde la ventana Nodo:

1. Seleccione Agrupaciones de LU en el menú Ventanas.  
CS Linux muestra la ventana Agrupaciones de LU.
2. Pulse el botón Nuevo.  
CS Linux muestra el diálogo Configuración de una agrupación de LU.  
El recuadro de la derecha muestra las LU que no se han asignado todavía a ninguna agrupación. Cualquiera de ellas puede incluirse en la nueva agrupación.
3. Seleccione las LU que desea añadir a la agrupación y pulse el botón Nuevo para mover las LU seleccionadas al recuadro de la izquierda.  
Para eliminar una LU del recuadro de la izquierda, selecciónela y pulse el botón Eliminar.
4. Pulse OK para definir la agrupación de LU.  
Todas las LU del recuadro de la izquierda se añaden a la agrupación de LU.  
La agrupación aparece en la ventana Agrupaciones de LU.

## Configuración de la comunicación APPC

---

Las aplicaciones APPC y las aplicaciones CPI-C necesitan que primero se configure APPC. Una aplicación APPC utiliza los recursos de LU de tipo 6.2 del nodo para comunicarse con otra aplicación APPC o CPI-C de un sistema principal o una máquina igual, utilizando una modalidad especificada.

Antes de configurar la comunicación APPC, debe llevar a cabo la configuración siguiente:

1. Configure el nodo según se describe en [“Configuración del nodo”](#) en la página 70.
2. Configure la conectividad según se describe en [“Configuración de la conectividad”](#) en la página 71.

Los pasos de configuración siguientes dependen de si la configuración soporta tráfico dependiente, independiente o ambos.

### APPC independiente

APPC independiente utiliza LU independientes. Cada sesión LU-LU comprende una LU local y una LU asociada.

Para la LU local, puede utilizar la LU por omisión predefinida asociada al punto de control de nodo o bien puede configurar LU locales nuevas.

No es necesario configurar la LU asociada si el nodo CS Linux es un nodo final o nodo de una red APPN, pues APPN puede localizar dinámicamente las LU asociadas. Sin embargo, deberá configurar la LU asociada si la red no es una red APPN o si el nodo es un nodo LEN. En este caso, debe configurar el nodo remoto donde reside la LU asociada y, a continuación, definir la LU asociada en el nodo remoto.

### APPC dependiente

Si el nodo remoto es un sistema principal que no soporta la LU 6.2 independiente, realice la configuración para el tráfico dependiente. Para APPC dependiente, debe configurar una LU local.

Si las aplicaciones utilizan CPI-C, puede que necesite efectuar una configuración de CPI-C adicional después de la configuración de APPC (consulte [“Configuración de CPI-C”](#) en la página 81). Una aplicación CPI-C utiliza los recursos de LU de tipo 6.2 y de modalidad del nodo para comunicarse con otra aplicación APPC o CPI-C de un sistema principal o una máquina igual. Para una aplicación CPI-C debe definir los mismos recursos que para una aplicación APPC. Además, si el TP del sistema CS Linux es el TP solicitante, también denominado TP de origen (el TP que inicia la conversación), puede ser necesario definir una o más entradas de información adicional para él, tal como se describe en [“Configuración de CPI-C”](#) en la página 81. Cada una de estas entradas proporciona información sobre un TP asociado y sobre los recursos de LU y de modalidad utilizados para acceder al TP asociado, así como la información de seguridad necesaria.

En este apartado se explica cómo configurar una red APPN sencilla (utilizando una LU 6.2 independiente) que se compone de un nodo de red, un nodo final y un nodo LEN, como se describe en [“Configuración de](#)

una red APPN simple” en la página 77. (También se muestra cómo obtener información de estado para sesiones CP-CP entre dos nodos).

Además, se explica cómo configurar comunicación APPC dependiente, según se describe en “Configuración de APPC dependiente” en la página 80.

En estos dos casos, se presupone que las sesiones APPC utilizan una clase de servicio (COS) y una modalidad estándar.

Para obtener información sobre la configuración de información adicional de APPC, como por ejemplo, modalidades, seguridad y TP invocables (de destino), consulte la publicación *IBM Communications Server for Data Center Deployment on Linux: Guía de administración*.

## Configuración de una red APPN simple

La red APPN más sencilla que puede configurar consta de dos nodos: un nodo de red APPN y un nodo final APPN. El nodo de red gestiona el direccionamiento de la sesión para el nodo final.

### Configuración de un nodo de red

Este escenario supone que está utilizando la LU de punto de control y una modalidad estándar, y que utiliza un tipo de enlace LAN (Token Ring, Ethernet). Para configurar el nodo de red basta con realizar las tareas siguientes:

1. Configure el nodo según se describe en “Configuración del nodo” en la página 70. En el campo *Soporte para APPN*, seleccione el valor *Nodo de red*. Anote el nombre del punto de control.
2. Configure la conectividad según se describe en “Configuración de la conectividad” en la página 71. Configure el enlace para soportar tráfico independiente.

Para acceder a este nodo de red desde un nodo final adyacente, debe conocer la dirección MAC y el número de SAP del puerto del nodo de red. Puede utilizar el procedimiento siguiente para obtener la dirección MAC en un nodo CS Linux:

1. Seleccione el puerto en la ventana *Nodo*.
2. Pulse el botón *Iniciar* para iniciar el puerto.
3. Pulse el botón *Estado* para obtener la información de estado del puerto. El diálogo de estado de puerto muestra la dirección MAC y el número de SAP.
4. Anote la dirección MAC y el número de SAP y especifique dichos valores en el diálogo de configuración de la estación de enlace del nodo final.

### Configuración de un nodo final

Este escenario supone que está utilizando la LU de punto de control y una modalidad estándar, y que utiliza un tipo de enlace LAN (Token Ring, Ethernet). Para configurar el nodo de red basta con realizar las tareas siguientes:

1. Configure el nodo según se describe en “Configuración del nodo” en la página 70. En el campo *Soporte para APPN*, seleccione el valor *Nodo final*.
2. Configure la conectividad según se describe en “Configuración de la conectividad” en la página 71. Configure el enlace para soportar tráfico independiente y proporcione la información siguiente para la estación de enlace:
  - Especifique el nombre del nodo de red (consulte “Configuración de un nodo de red” en la página 77) como valor del campo *Nodo remoto*.
  - Especifique la dirección MAC y el número de SAP para el puerto del nodo remoto en el panel *Información de contacto* del diálogo de configuración de la estación de enlace.

En una red APPN, puede utilizarse una sola estación de enlace para un nodo de red adyacente para comunicarse con cualquier nodo remoto de la red, de modo que no es necesario configurar una estación de enlace diferente para cada nodo remoto.

### Verificación de la conectividad entre dos nodos

Para este caso se presupone que se ha configurado un nodo de red como se describe en [“Configuración de un nodo de red”](#) en la página 77 y un nodo final como se describe en [“Configuración de un nodo final”](#) en la página 77. Desde el nodo final efectúe el procedimiento siguiente:

1. En la ventana **Nodo**, seleccione la estación de enlace que se conecta al nodo de red adyacente.
2. Pulse el botón **Iniciar** para iniciar la estación de enlace.

Una vez iniciada la estación de enlace, las sesiones CP-CP entre dos nodos se establecen automáticamente. Estas sesiones se visualizan en el panel **LU locales independientes** de la ventana **Nodo**.

3. Para obtener información de estado sobre una sesión, seleccione la sesión en la ventana **Nodo** y pulse el botón **Estado**.

### Configuración de una LU de APPC independiente

En muchos casos, las aplicaciones pueden utilizar la LU de punto de control del nodo local, que se define automáticamente al configurar el nodo. Es la LU predeterminada (si la aplicación no especifica una LU determinada, puede utilizar esta). Si la aplicación utiliza la LU por omisión, no es necesario definir una LU local. Consulte la documentación de su aplicación APPC o póngase en contacto con el programador de la aplicación.

Para configurar una LU 6.2 independiente, necesita esta información:

- Nombre de LU local.
- Alias de LU local (si se utiliza un alias en un TP soportado por esta LU).

Para configurar una LU local independiente, siga estos pasos desde la ventana **Nodo**:

1. Seleccione el panel **LU locales independientes** en la ventana.
2. Seleccione **Nueva LU local independiente** en el submenú **APPC** del menú **Servicios** (o pulse el botón **Nuevo**).

CS Linux muestra el diálogo **LU local**.

3. Especifique los valores adecuados en los campos del diálogo.
4. Pulse el botón **OK** para definir la LU local. En el panel **LU locales independientes** de la ventana **Nodo** aparece la LU independiente.

### Configuración de LU asociadas para un nodo LEN

Debe definir un nodo remoto (y las LU asociadas del nodo) en las situaciones siguientes:

- Si el nodo local es un nodo LEN, debe definir todos los nodos remotos y todas las LU asociadas del nodo remoto con el que se comunica mediante APPC. Un nodo LEN no puede encontrar dinámicamente las LU asociadas; la definición de nodo remoto le permite hacerlo.
- Si el nodo local no forma parte de una red APPN (por ejemplo, si tiene dos nodos finales conectados directamente, sin ningún servidor de nodos de red), no es posible encontrar dinámicamente las LU. En este caso, debe configurar cada una de las LU asociadas.
- Si el nodo remoto es un nodo LEN y el nodo local es un nodo de red que actúa como servidor de nodos de red del nodo LEN, debe definir el nodo LEN (y sus LU asociadas) como un nodo remoto en el servidor de nodos de red. Esta definición permite que los nodos del resto de la red APPN encuentren las LU del nodo LEN.
- Si el nodo remoto está en otra red APPN, debe definir el nodo remoto porque no puede encontrarse dinámicamente.

No defina las LU asociadas si los nodos remotos y locales forman parte de la misma red APPN.

Al añadir una definición de nodo remoto, se añade automáticamente una LU asociada con el mismo nombre que el nodo remoto; ésta es la LU de punto de control del nodo remoto. Si su aplicación utiliza

esta LU asociada, no es necesario añadir otra LU asociada, aunque tal vez desee añadir un alias de LU para la LU asociada. Para añadir un alias, pulse dos veces en la LU asociada y especifique el alias en el diálogo de configuración de LU asociada.

Si su aplicación utiliza un alias de LU para referirse a su LU asociada, debe añadir una definición de alias de LU asociada.

Si el nodo local o el nodo remoto es un nodo LEN, debe definir la LU asociada como dependiente del nodo remoto, ya que un nodo LEN no puede participar en la ubicación dinámica de LU. Si su aplicación utiliza la LU de punto de control del nodo remoto como su LU asociada, la LU de punto de control se ha definido automáticamente al definir el nodo remoto.

Puede utilizar el programa de administración de Motif para añadir un alias de LU asociada (consulte el apartado [“Definición de un alias de LU asociada”](#) en la página 79), añadir una definición de una LU asociada en un nodo remoto específico (consulte el apartado [“Definición de una LU asociada en un nodo remoto”](#) en la página 79) o definir varias LU asociadas utilizando comodines (consulte el apartado [“Definición de varias LU asociadas mediante comodines”](#) en la página 80).

### ***Definición de un nodo remoto***

Antes de configurar un nodo remoto, necesita la información siguiente:

- Nombre de red SNA del nodo completamente calificado.

Para configurar un nodo remoto, siga estos pasos desde la ventana `Nodo`:

1. Seleccione el panel `Sistemas remotos` en la ventana.
2. Seleccione `Nuevo nodo remoto` del submenú APPC del menú `Servicios` (o pulse el botón `Nuevo` de la barra de botones y, a continuación, seleccione `Definir nodo remoto`).

CS Linux muestra el diálogo `Configuración de nodo remoto`.

3. Especifique los valores adecuados en los campos del diálogo.
4. Pulse el botón `OK` para definir el nodo remoto. El nodo remoto aparece en el panel `Sistemas remotos` de la ventana `Nodo`.

Cuando se define un sistema remoto, CS Linux define automáticamente la LU de punto de control del nodo remoto como LU asociada del nodo local.

### ***Definición de un alias de LU asociada***

Para definir un alias de LU asociada, necesita esta información:

- Nombre de LU asociada completamente calificado (nombre de red SNA y nombre de LU).
- Alias de LU asociada utilizado por un TP local.

Para añadir un alias de LU asociada, siga estos pasos desde la ventana `Nodo`:

1. Seleccione el panel `Sistemas remotos` en la ventana.
2. Seleccione `APPC, Nuevas LU asociadas y Alias de LU asociada` en el menú `Servicios` (o pulse el botón `Nuevo` de la barra de botones y seleccione `Definir alias de LU asociada`).

CS Linux muestra el diálogo `Configuración de alias de LU asociada`.

3. Especifique el nombre de la LU asociada y el alias en el diálogo.
4. Pulse el botón `OK` para definir el alias de LU asociada. Éste aparece en el panel `Sistemas remotos` de la ventana `Nodo` (como parte de la definición de red).

### ***Definición de una LU asociada en un nodo remoto***

Para definir una LU asociada en un nodo remoto específico, necesita la información siguiente:

- Nombre de LU asociada completamente calificado.
- Alias de LU asociada (si el TP local utiliza un alias).

## Configuración de la comunicación APPC

- Nombre completamente calificado del nodo que contiene información de directorio para la LU asociada.

Para añadir una definición de LU asociada para un nodo remoto específico, siga estos pasos desde la ventana Nodo:

1. Seleccione el nodo remoto.
2. Seleccione APPC, Nuevas LU asociadas y LU asociada en nodo remoto en el menú Servicios (o pulse el botón Nuevo de la barra de botones y seleccione Definir LU asociada en nodo remoto).  
CS Linux muestra el diálogo Configuración de LU asociada.
3. Especifique los valores adecuados en los campos del diálogo.
4. Pulse el botón OK para definir la LU asociada. El alias de LU asociada aparece en el panel Sistemas remotos de la ventana Nodo, en el sistema remoto al que pertenece.

### ***Definición de varias LU asociadas mediante comodines***

Puede utilizar comodines para configurar la ubicación de un conjunto de LU asociadas que se encuentran en el mismo nodo remoto y cuyos nombres empiezan por los mismos caracteres. Si utiliza comodines, no necesitará configurar cada LU asociada individualmente.

Para definir LU asociadas mediante comodines, debe proporcionar esta información:

- Nombre de la LU asociada comodín. El nombre de LU asociada comodín consta de dos cadenas EBCDIC de tipo A, cada una de ellas de 1-8 caracteres, que coinciden con los nombres de LU completamente calificados de varias LU asociadas.

La primera cadena puede ser un nombre de red SNA completo que coincida exactamente con el nombre de red de las LU asociadas, o un prefijo comodín que coincida con el principio del nombre de red. Si especifica un prefijo comodín para el nombre de red, deje la segunda cadena en blanco.

Si proporciona un nombre de red SNA completo para la primera cadena, también puede especificar un valor para la segunda cadena. (No puede especificar la segunda cadena si no ha proporcionado un nombre de red SNA válido para la primera). La segunda cadena se trata como un prefijo comodín, que debe coincidir con el principio de la segunda parte de los nombres de LU asociada completamente calificados.

- Nombre del nodo donde se encuentran las LU asociadas.

Para añadir varias LU asociadas, siga estos pasos desde la ventana Nodo:

1. Seleccione el nodo remoto para el que va a definir las LU asociadas.
2. Seleccione APPC, Nuevas LU asociadas y Comodín de LU asociadas en nodo remoto en el menú Servicios (o pulse el botón Nuevo de la barra de botones y seleccione Definir comodín de LU asociadas en nodo remoto).  
CS Linux muestra el diálogo Configuración de LU asociada comodín.
3. Especifique la información adecuada en los campos del diálogo.
4. Pulse el botón OK para definir las LU asociadas. Las LU asociadas aparecen en el panel Sistemas remotos de la ventana Nodo, en el nodo remoto al que pertenecen.

## Configuración de APPC dependiente

Para configurar una LU 6.2 dependiente, necesita esta información:

- Nombre de LU local.
- Alias de LU local (si se utiliza un alias en un TP soportado por esta LU).
- Nombre de la estación de enlace que proporciona la conexión con el sistema principal.
- Número de LU.
- Si la LU debe asignarse a la agrupación por omisión para la LU 6.2 dependiente.



Si está configurando LU dependientes de tipo 6.2 para utilizarlas con aplicaciones APPC o CPI-C, puede definir las como miembros de la agrupación por omisión. A una aplicación que no especifica una LU local determinada se le asigna una LU que no esté en uso de la agrupación de LU definidas como LU por omisión.

Para configurar una LU local dependiente, siga estos pasos desde la ventana Nodo:

1. Seleccione una estación de enlace en el panel Conectividad de la ventana
2. Seleccione Nueva LU local dependiente del submenú APPC del menú Servicios (o pulse el botón Nuevo de la barra de botones y, a continuación, seleccione Nueva LU local dependiente).  
CS Linux muestra el diálogo LU local.
3. Especifique los valores adecuados en los campos del diálogo.
4. Pulse el botón OK para definir la LU local. La LU dependiente aparece en el panel Conectividad, en la estación de enlace a la que pertenece.

## Configuración de CPI-C

---

Si da soporte a una aplicación CPI-C que utiliza nombres de destino simbólico CPI-C, debe definir información complementaria de CPI-C. La información complementaria asocia el nombre de destino simbólico con información sobre el TP asociado, la LU asociada, la modalidad y la seguridad de la conversación.

Para determinar el nombre de destino simbólico para CPI-C, póngase en contacto con el desarrollador de la aplicación (o, si se trata de una aplicación de terceros, consulte la documentación del producto).

Antes de configurar información complementaria de CPI-C, necesita la información siguiente:

- Nombre de destino simbólico utilizado por el TP
- Nombre del TP asociado
- Nombre o alias de la LU asociada
- Nombre de modalidad

Para configurar información complementaria de CPI-C, siga estos pasos desde la ventana Nodo:

1. Seleccione CPI-C del submenú APPC del menú Servicios.  
CS Linux muestra la ventana Nombres de destino CPI-C.
2. Pulse el botón Nuevo.  
CS Linux muestra el diálogo Configuración de destino CPI-C.
3. Especifique los valores adecuados en los campos del diálogo.
4. Pulse el botón OK para definir la información de la parte de CPI-C.

## Configuración de LUA

---

La API de LUA puede utilizarse para aplicaciones que utilizan LU de tipo 0-3 para comunicarse con un sistema principal. (Para obtener información detallada acerca de la API LUA, consulte la publicación *IBM Communications Server for Data Center Deployment en AIX o Linux: Guía del programador de LUA*).

Antes de configurar LUA, lleve a cabo esta configuración:

1. Configure el nodo según se describe en [“Configuración del nodo”](#) en la página 70.
2. Configure la conectividad para el tráfico dependiente según se describe en [“Configuración de la conectividad”](#) en la página 71. (Si está utilizando una pasarela SNA en sentido ascendente o un DLUR, configure el enlace con el nodo en sentido ascendente en lugar de un enlace directo con el sistema principal).

Para configurar LUA, necesita esta información:

- Nombre de LU o nombre de la agrupación de LU.

## Configuración de LUA

- Número de LU para cada LU. El número de LU debe coincidir con el número de LU configurado en el sistema principal.

Para configurar LUA, defina la LU utilizando este procedimiento:

1. Seleccione la estación de enlace para el sistema principal en el panel Conectividad de la ventana Nodo.
2. Pulse el botón Nuevo.
3. En el diálogo que aparece, seleccione Nueva LU para LUA.
4. Especifique los valores adecuados en los campos del diálogo. Especifique una LU de tipo Sin restringir.
5. Pulse el botón OK. La LU aparece en el panel Conectividad de la ventana Nodo, por debajo de la estación de enlace para el sistema principal.
6. Si va a utilizar agrupaciones de LU, defínalas tal como se describe en el apartado [“Definición de una agrupación de LU”](#) en la página 75.

## Definición de una agrupación de LU

Puede definir las agrupaciones de LU para simplificar la configuración de usuario y proporcionar una mayor flexibilidad en el establecimiento de sesiones de sistema principal. Por ejemplo, puede definir varias LU en una sola agrupación de LU y después configurar múltiples aplicaciones LUA utilizando esta agrupación de LU. Esto facilita la configuración de aplicaciones y permite que cualquier aplicación utilice cualquier LU de la agrupación.

**Nota:** Puede asignar la sesión de un usuario a una LU específica o a una agrupación de LU.

- Si asigna la sesión de usuario a una LU específica que se encuentra en una agrupación, la sesión utilizará esa LU si está disponible; de lo contrario, utilizará cualquier LU libre de la agrupación, como si la hubiera asignado a la agrupación de LU en vez de asignarla a una LU específica.
- Si desea que el usuario sólo utilice la LU especificada y que no pueda establecer la sesión de usuario si la LU ya se utiliza, asegúrese de que la LU no se encuentre en una agrupación.

Puede ver las agrupaciones de unidades LU para el nodo CS Linux local utilizando la ventana Agrupaciones de LU. Esta ventana muestra las agrupaciones de LU configuradas en el sistema local y le permite seleccionar las LU que desee añadir a una agrupación de LU.

Puede añadir los tipos de LU siguientes a una agrupación para que 3270 los utilice (no mezcle LU de distintos tipos en la misma agrupación):

- LU de pantalla 3270
- LU no restringida

Para poder añadir las LU a una agrupación, se deben definir las LU en el nodo local.

Para configurar una agrupación de LU, siga estos pasos desde la ventana Nodo:

1. Seleccione Agrupaciones de LU en el menú Ventanas.  
CS Linux muestra la ventana Agrupaciones de LU.
2. Pulse el botón Nuevo.  
CS Linux muestra el diálogo Configuración de una agrupación de LU.  
El recuadro de la derecha muestra las LU que no se han asignado todavía a ninguna agrupación. Cualquiera de estas LU con el tipo LU sin restringir se puede incluir en la nueva agrupación para LUA.
3. Seleccione las LU que desea añadir a la agrupación y pulse el botón Nuevo para mover las LU seleccionadas al recuadro de la izquierda.  
Para eliminar una LU del recuadro de la izquierda, selecciónela y pulse el botón Eliminar.
4. Pulse OK para definir la agrupación de LU.

Todas las LU del recuadro de la izquierda se añaden a la agrupación de LU.

La agrupación aparece en la ventana Agrupaciones de LU.

## Configuración de la pasarela SNA

Además de proporcionar acceso directo a un sistema principal, CS Linux puede proporcionar recursos de pasarela SNA. Esta característica permite que otros sistemas accedan a un sistema principal a través de un nodo CS Linux en lugar de necesitar una conexión separada con el sistema principal desde cada sistema.

La característica de pasarela SNA se muestra en la [Figura 7](#) en la [página 83](#).

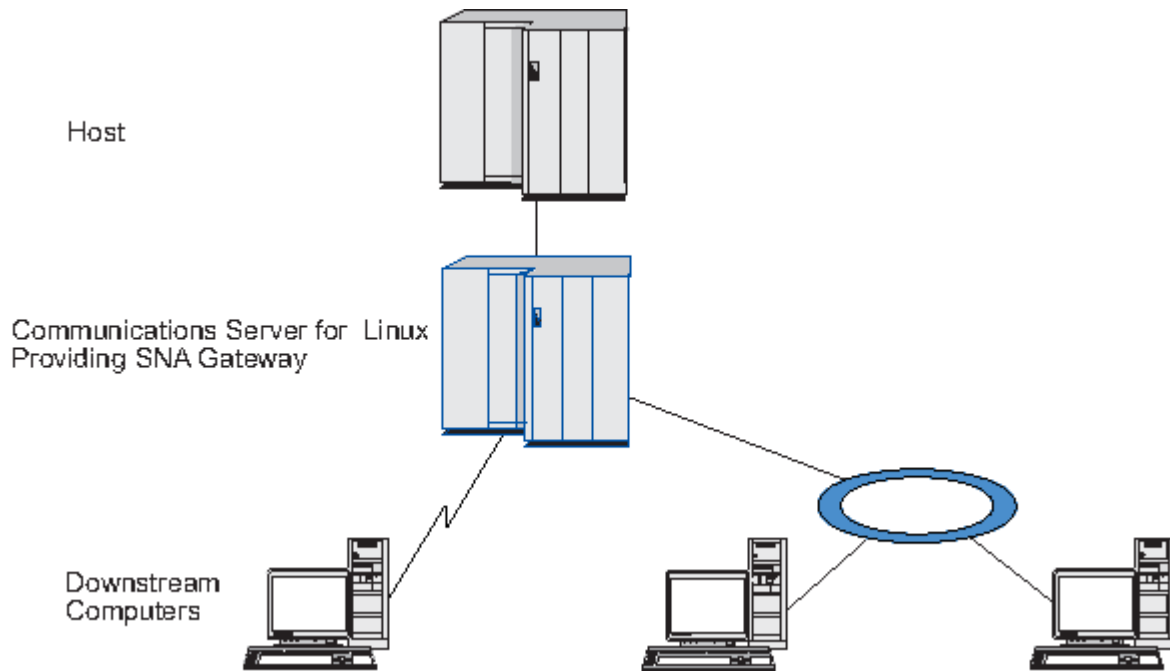

*Figura 7. Pasarela SNA*

El sistema en sentido descendente debe contener una PU SNA de tipo 2.0 ó 2.1 para soportar LU dependientes. Por ejemplo, el sistema en sentido descendente podría ser otro sistema CS Linux o un PC que ejecute Communications Server para Windows.

Cuando el nodo CS Linux local utiliza la función de pasarela SNA, todos los datos transferidos entre el sistema principal y el sistema en sentido descendente se direccionan a través del nodo local. Esto permite a un sistema en sentido descendente compartir una conexión de sistema principal con CS Linux o con otros sistemas en sentido descendente, en lugar de necesitar un enlace directo. Por ejemplo, podría configurar varios sistemas en sentido descendente conectados a CS Linux a través de una red Token Ring local, de modo que todos ellos pudieran acceder a la misma línea dedicada de larga distancia desde CS Linux al sistema principal.

El uso de la pasarela SNA también simplifica la configuración en el sistema principal, porque no necesita definir los sistemas en sentido descendente ni los enlaces de comunicaciones con esos sistemas. La configuración del sistema principal sólo debe incluir el sistema CS Linux y su enlace de comunicaciones con el sistema principal; las LU de los sistemas en sentido descendente se configuran como parte de los recursos del sistema CS Linux. El sistema principal no sabe que se está utilizando una pasarela SNA.

Antes de configurar la pasarela SNA, debe llevar a cabo las tareas de configuración siguientes:

- Defina el nodo local según se describe en [“Configuración del nodo”](#) en la [página 70](#).
- Configure un puerto y una estación de enlace para el tráfico dependiente entre el nodo local y el sistema principal, como se describe en [“Configuración de la conectividad”](#) en la [página 71](#). Asimismo, configure puertos y estaciones de enlace para el tráfico dependiente entre el nodo local y los nodos en

sentido descendente. Si necesita soportar LU en sentido descendente que no se han definido de antemano, puede definir una plantilla en el puerto para soportar PU implícitas y LU en sentido descendente (consulte el apartado [“Soporte de LU implícitas en sentido descendente”](#) en la página 84).

- Defina las LU en el nodo local que se utilizan para la comunicación con el sistema principal (LU en sentido ascendente). Defina las LU en sentido ascendente como LU de tipo 0-3 con una LU de tipo Sin restringir (desconocido). (Las LU en nodos en sentido descendente pueden ser de cualquier tipo).
- Si va a utilizar agrupaciones de LU, defínalas tal como se describe en el apartado [“Definición de una agrupación de LU”](#) en la página 75.

## Soporte de LU implícitas en sentido descendente

Para dar soporte a las LU en sentido descendente que no se han predefinido en CS Linux, puede definir una plantilla en el puerto para PU y LU implícitas en sentido descendente (para la configuración básica de puertos, consulte el apartado [“Configuración de la conectividad”](#) en la página 71). Estas plantillas proporcionan soporte para las LU en sentido descendente sin necesidad de configurar una LU en el nodo local para soportar cada LU de un nodo en sentido descendente.

Antes de configurar una LU en sentido descendente para la pasarela SNA, necesita la información siguiente:

- Rango de números de LU para soportar las LU en sentido descendente.
- Nombre de LU del sistema principal.

Para definir una plantilla para las LU implícitas en sentido descendente, realice los pasos siguientes:

1. Si ya ha configurado el puerto, pulse dos veces en la definición de puerto del panel Conectividad de la ventana Nodo. CS Linux muestra el diálogo Configuración de puerto.

Si no ha configurado el puerto, siga estos pasos:

- a. Seleccione el panel Conectividad en la ventana Nodo.
- b. Pulse el botón Nuevo.
- c. En el diálogo que aparece, defina un puerto y seleccione el tipo de protocolo de enlace.  
CS Linux muestra el diálogo Configuración de puerto.
- d. Especifique los parámetros básicos de puerto según se describe en [“Configuración de la conectividad”](#) en la página 71.

2. Pulse el botón Avanzado en la parte inferior del diálogo.

CS Linux muestra el diálogo Parámetros de puerto. El panel inferior muestra valores que afectan a las plantillas de LU en sentido descendente.

3. Seleccione la opción *Configurar LU en sentido descendente para acceso de PU implícita*.
4. Pulse OK.

CS Linux muestra el diálogo Configuración de plantilla de LU en sentido descendente.

5. Especifique los valores adecuados en los campos del diálogo.
6. Pulse OK para definir la plantilla de LU implícita en sentido descendente.

## Definición de LU en sentido descendente

Antes de configurar una LU en sentido descendente para la pasarela SNA, necesita la información siguiente:

- Nombre de LU para cada LU en sentido descendente. (Se trata de un identificador local y no tiene que coincidir con la configuración del sistema en sentido descendente).
- Número de LU para cada LU en sentido descendente.
- Estación de enlace para el nodo en sentido descendente.

- Nombre de LU en sentido ascendente (para la LU del sistema principal).

Para configurar una LU en sentido descendente para la pasarela SNA, siga estos pasos:

1. Seleccione la estación de enlace para el nodo en sentido descendente en el panel Conectividad de la ventana Nodo.
2. Pulse el botón Nuevo.
3. Seleccione Nueva LU en sentido descendente y pulse Aceptar.  
CS Linux muestra el diálogo LU en sentido descendente.
4. Especifique los valores adecuados en los campos del diálogo.
5. Pulse OK para definir la LU en sentido descendente.

La definición de LU aparece en el panel Conectividad de la ventana Nodo, por debajo de la estación de enlace para el nodo en sentido descendente.

## Configuración del DLUR

---

Además de proporcionar acceso directo a un sistema principal, CS Linux puede proporcionar recursos de peticionario de LU dependiente (DLUR). Esta característica permite que las sesiones para unidades LU dependientes abarquen varios nodos de una red APPN, en lugar de necesitar una conexión directa con el sistema principal.

Por regla general, una sesión de LU dependiente necesita un enlace de comunicaciones directo con el sistema principal. Si hay muchos nodos (incluido un nodo de sistema principal) conectados en una red APPN, puede que algunos no tengan conexión directa con el sistema principal, sino sólo una conexión indirecta a través de otro nodo. No es posible establecer sesiones de LU dependientes con el sistema principal desde las LU de estos nodos conectados indirectamente.

El peticionario de LU dependientes (DLUR) es una característica de APPN diseñada para superar esta limitación.

DLUR en un nodo APPN (por ejemplo, el nodo CS Linux) trabaja en combinación con el servidor de LU dependiente (DLUS) en el sistema principal para direccionar sesiones desde LU dependientes del nodo DLUR al sistema principal DLUS a través de la red APPN. La ruta hacia el sistema principal puede abarcar varios nodos y puede aprovechar las funciones de gestión de red, ubicación dinámica de recursos y cálculo de rutas de APPN. El DLUR debe estar disponible en el nodo donde se encuentran las LU, y el DLUS debe estar disponible en el nodo de sistema principal, pero el DLUR no es necesario en los nodos intermedios de la ruta de la sesión.

Si el nodo DLUR de CS Linux es un nodo de red o un nodo de red de ramificación, también puede proporcionar recursos DLUR de paso a través para unidades LU dependientes en sistemas en sentido descendente conectados al nodo CS Linux. Estas LU pueden utilizar DLUR en el nodo CS Linux para acceder al sistema principal a través de la red, de la misma manera que las LU internas acceden al nodo. Los sistemas en sentido descendente no ejecutan DLUR y en realidad no necesitan saber que se está utilizando DLUR.

En [Figura 8 en la página 86](#) se muestra un servidor CS Linux configurado como nodo de red APPN, que implementa DLUR de paso a través para dar soporte a sesiones entre las LU del sistema principal (nodo en sentido ascendente) y las LU de los nodos de la red APPN (nodos en sentido descendente)).



Figura 8. Nodo CS Linux que proporciona DLUR

**Nota:**

1. No puede configurar el DLUR en un nodo LEN.
2. Solo puede configurar el DLUR de paso a través en un nodo de red o en un nodo de red de ramificación.
3. Si está utilizando Branch Extender, no puede configurar el DLUR en un nodo final de la rama (con un nodo de red de ramificación como su servidor de nodos de red). Sin embargo, puede soportar aplicaciones de LU dependiente desde este nodo configurando el DLUR de paso a través en el nodo de red de ramificación (de modo que el nodo final de la rama no ejecute el DLUR, sino que utilice el DLUR de paso a través en el nodo de red de ramificación).

Las tareas que necesita realizar para configurar el DLUR dependen de si las LU dependientes están en el nodo local o en los nodos en sentido descendente.

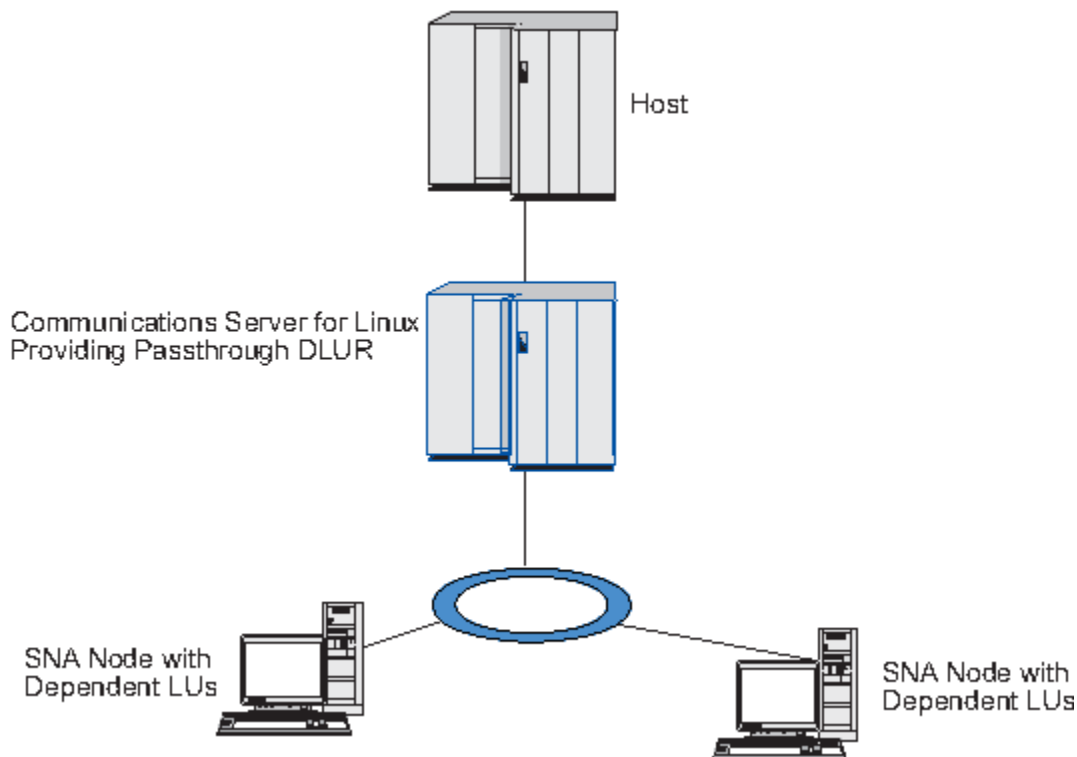
## Configuración del soporte de DLUR en el nodo local

Para realizar esta tarea, necesita la información siguiente:

- ID de la PU del nodo local.
- Nombre de PU. (Se trata de un identificador local y no tiene que coincidir con la configuración del sistema principal).
- Nombre de los DLUS del sistema principal (y el nombre del DLUS de reserva si existe uno).
- Nombre de LU, número de LU y tipo de LU de cada LU en sentido descendente. El número de LU debe coincidir con el número configurado en el sistema principal.

Para configurar el soporte para el DLUR en el nodo local, debe llevar a cabo las tareas de configuración siguientes:

1. Defina el nodo local según se describe en “Configuración del nodo” en la página 70. Si proporciona soporte para DLUR de paso a través para nodos en sentido descendente, defina el nodo como un nodo de red APPN o un nodo de red de ramificación.

2. Configure la conectividad con la red APPN. La conectividad APPN necesita al menos un puerto y una estación de enlace para el tráfico independiente entre el nodo local y el nodo de red APPN adyacente, como se describe en [“Configuración de la conectividad”](#) en la página 71.
3. Defina una PU DLUR en el nodo local (la PU DLUR da soporte para conectividad con el sistema principal).

Para configurar la PU DLUR, siga estos pasos desde la ventana Nodo:

- a. Seleccione el menú **Servicios**, el submenú **Conectividad** y a continuación, **Nueva PU DLUR** (o pulse el botón **Nuevo** de la barra de botones y, a continuación, seleccione **PU DLUR**).

Al pulsar el botón **OK**, CS Linux muestra el diálogo **Configuración de PU DLUR**.

- b. Especifique los valores adecuados en los campos del diálogo.
- c. Pulse el botón **OK** para definir la PU DLUR.

La PU DLUR aparece en el panel **Conectividad**, bajo el elemento **DLUR**.

4. Para configurar DLUR a fin de que dé soporte a las LU en el nodo local, debe añadir las LU al nodo local. Las LU deben estar configuradas para dar soporte a LUA, tal como se describen en [“Configuración de LUA”](#) en la página 81. Según los requisitos de las aplicaciones de usuario soportadas por las LU, es posible que deba realizar alguna configuración adicional.

## Configuración del soporte de DLUR de paso a través para nodos en sentido descendente

Para realizar esta tarea, necesita la información siguiente:

- Nombre de PU en sentido descendente para cada nodo en sentido descendente o para cada PU del nodo en sentido descendente. (Se trata de un identificador local y no tiene que coincidir con la configuración del sistema principal).
- Nombre del DLUR del sistema principal.

Para configurar el soporte para el DLUR de paso a través para nodos en sentido descendente, debe llevar a cabo las tareas de configuración siguientes:

1. Defina el nodo local como un nodo de red APPN (consulte [“Configuración del nodo”](#) en la página 70).
2. Configure la conectividad con los nodos en sentido descendente. Configure puertos y estaciones de enlace para el tráfico dependiente entre el nodo local y cada nodo en sentido descendente, como se describe en [“Configuración de la conectividad”](#) en la página 71. (No es necesario definir una PU DLUR para dar soporte al DLUR de paso a través para nodos en sentido descendente).
3. Un nodo en sentido descendente puede soportar varias PU. En este caso, cada PU en sentido descendente se asocia a un enlace diferente, por lo que deberá configurar varios enlaces entre el nodo DLUR de CS Linux y el nodo en sentido descendente y deberá conocer el nombre de PU en sentido descendente de cada enlace.

## Configuración del servidor TN

---

Los programas de emulación 3270 que se comunican por TCP/IP (en lugar de una red SNA) se conocen como programas TN3270 (programas de emulación Telnet 3270).

Los programas TN3270 también pueden incluir soporte para TN3270E (extensiones estándar de Telnet 3270). TN3270E es un protocolo abierto que soporta la emulación de dispositivos 3270 (terminales e impresoras) mediante Telnet. Permite que un cliente Telnet seleccione un dispositivo determinado (especificando el nombre de LU), y proporciona soporte ampliado para varias funciones, incluidas las teclas **ATTN** y **SYSREQ** y el manejo de respuestas SNA.

**Nota:** En esta publicación se utiliza el término TN3270 para la información que es válida para los protocolos TN3270, TN3287 y TN3270E.

## Configuración del servidor TN

El servidor TN de CS Linux proporciona acceso a sistemas principales 3270 para usuarios TN3270 en otros sistemas. El servidor TN permite a los usuarios TN3270 compartir una conexión de sistema principal con usuarios CS Linux o con otros usuarios TN3270, en lugar de requerir un enlace directo. El servidor TN también permite a los usuarios de TN3270 acceder a sistemas principales que no ejecutan TCP/IP.

La función de servidor TN de CS Linux proporciona una asociación entre un usuario TN3270 y una LU 3270 de CS Linux. Todos los datos del usuario de TN3270 se dirigen a la LU. Esto significa que el sistema principal y el usuario de TN3270 están configurados como si estuvieran conectados directamente; ninguno de ellos precisa saber que los datos se dirigen a través del servidor TN.

El servidor TN de CS Linux da soporte a todos los programas de emulación de cliente TN3270 que implementan correctamente los protocolos definidos en los REC de la IETF 1123, 1576, 1646, 1647 y 2355.

Cuando un programa TN3270 se comunica con el servidor TN, CS Linux identifica el programa por la dirección TCP/IP del sistema en el que se ejecuta el programa TN3270. CS Linux no puede distinguir entre dos programas TN3270 diferentes utilizados por usuarios diferentes en un mismo sistema. En los manuales de CS Linux, el término usuario de servidor TN hace referencia al sistema donde se ejecuta un programa TN3270, no a un usuario individual de ese programa.

Cada usuario del servidor TN que se conecta a CS Linux utilizando la característica del servidor TN3270 se suele configurar para que acceda a una sola LU 3270 y por tanto está restringido a una sola sesión de sistema principal cada vez. No obstante, también puede configurarse un usuario de servidor TN para acceder a una agrupación de unidades LU 3270, en lugar de tener una sola LU 3270 dedicada para cada usuario. Esto permite que los usuarios puedan acceder a tantas sesiones como unidades LU disponibles existan en la agrupación.

Antes de configurar el acceso de servidor TN, debe llevar a cabo las tareas de configuración siguientes:

- Defina el nodo local según se describe en [“Configuración del nodo”](#) en la página 70.
- Configure un puerto y una estación de enlace para el tráfico dependiente entre el nodo local y el sistema principal, como se describe en [“Configuración de la conectividad”](#) en la página 71.

Para configurar el acceso de servidor TN, debe realizar las tareas de configuración siguientes:

- Defina las LU 3270 en el nodo local que se utilizan para la comunicación con el sistema principal. Para añadir las LU, consulte el apartado [“Definición de LU 3270”](#) en la página 88.
- Si va a utilizar agrupaciones de LU, defínalas tal como se describe en el apartado [“Definición de una agrupación de LU”](#) en la página 89.

## Definición de LU 3270

Antes de configurar la LU 3270, recopile la información siguiente:

- Nombre de LU (Se trata de un identificador local y no tiene que coincidir con la configuración del sistema principal).
- Número de LU (o números para un rango de LU)
- Tipo de LU (modelo de pantalla 3270 o impresora 3270)
- Nombre de agrupación (si añade la LU a una agrupación)

Para configurar una LU de los tipos 0-3 para una estación de enlace previamente definida, siga estos pasos desde la ventana Nodo:

1. Seleccione la estación de enlace para el sistema principal en el panel Conectividad de la ventana.
2. Pulse el botón Nuevo.
3. Seleccione el tipo de LU (Nueva LU de pantalla 3270 o Nueva LU de impresora 3270) en el diálogo que aparece.

Cuando selecciona este elemento y pulsa OK, CS Linux muestra el diálogo LU de tipo 0-3.

4. Especifique los valores adecuados en los campos del diálogo.



5. Pulse OK para definir la LU.

La LU aparece en el panel Conectividad de la ventana Nodo, por debajo de la estación de enlace para el sistema principal.

## Definición de una agrupación de LU

Para 3270, puede definir agrupaciones de LU para simplificar la configuración de usuario y proporcionar una mayor flexibilidad al establecer sesiones de sistema principal. Por ejemplo, puede definir varias LU 3270 en una sola agrupación de LU y después configurar múltiples clientes TN3270 utilizando esta agrupación de LU. Esto facilita la configuración de las sesiones 3270 y permite a cualquier cliente utilizar cualquier LU de la agrupación.

**Nota:** Puede asignar un cliente TN3270 a una LU o agrupación de LU específica.

- Si asigna el cliente a una LU específica que se encuentra en una agrupación, el cliente utilizará esa LU si está disponible; de lo contrario, utilizará cualquier LU libre de la agrupación, como si lo hubiera asignado a la agrupación de LU en lugar de asignarlo a la LU específica.
- Si desea que el cliente sólo utilice una LU especificada, de modo que la sesión del cliente no se pueda establecer si la LU ya se utiliza, asegúrese de que la LU no se encuentre en una agrupación.

Puede ver las agrupaciones de unidades LU para el nodo CS Linux local utilizando la ventana Agrupaciones de LU. Esta ventana muestra las agrupaciones de LU configuradas en el sistema local y le permite seleccionar las LU que desee añadir a una agrupación de LU.

Puede añadir los tipos de LU siguientes a una agrupación para que 3270 los utilice (no mezcle LU de distintos tipos en la misma agrupación):

- LU de pantalla 3270
- LU no restringida

Para poder añadir las LU a una agrupación, se deben definir las LU en el nodo local.

Para configurar una agrupación de LU, siga estos pasos desde la ventana Nodo:

1. Seleccione **Agrupaciones de LU** en el menú **Ventanas**.

CS Linux muestra la ventana **Agrupaciones de LU**.

2. Pulse el botón **Nuevo**.

CS Linux muestra el diálogo **Configuración de una agrupación de LU**.

El recuadro de la derecha muestra las LU que no se han asignado todavía a ninguna agrupación. Cualquiera de ellas puede incluirse en la nueva agrupación.

3. Seleccione las LU que desea añadir a la agrupación y pulse el botón **Nuevo** para mover las LU seleccionadas al recuadro de la izquierda.

Para eliminar una LU del recuadro de la izquierda, selecciónela y pulse el botón **Eliminar**.

4. Pulse OK para definir la agrupación de LU.

Todas las LU del recuadro de la izquierda se añaden a la agrupación de LU.

La agrupación aparece en la ventana **Agrupaciones de LU**.

## Configuración del servidor TN3270

Antes de configurar un servidor TN3270, necesita conocer la información siguiente:

- Si el servidor soporta sólo TN3270 o también TN3270E (que incluye soporte TN3270).
- Si un cliente TN3270E puede solicitar una LU determinada.
- Nombres de LU de pantalla e impresora (o nombres de agrupaciones de LU) de cada cliente. (Los nombres de LU de impresora sólo se necesitan si se da soporte a TN3270E).

## Configuración del redirector TN

- Si sólo se permiten determinados clientes o si desea restringir determinados clientes para LU específicas, necesita el nombre o dirección TCP/IP del cliente.
- Número de puerto TCP/IP del nodo de servidor TN.
- Si son necesarios el cifrado de datos SSL, la autenticación de cliente y la autenticación de servidor (esta opción sólo está disponible si ha instalado el software adicional necesario para soportarla).

Para asociar una LU de pantalla y una LU de impresora, necesita también los nombres de esas LU. Un registro de asociación de servidor TN define una asociación entre una LU de impresora y una LU de pantalla, de modo que el protocolo TN3270E puede conectar las dos. No es necesario que defina un registro de asociación si no da soporte a TN3270E o si no da soporte a LU de impresoras.

El registro por omisión de servidor TN define parámetros que se utilizan en todas las sesiones de cliente TN3270. Puede definir un único registro por omisión para cada servidor.

Para configurar el servidor TN3270, siga estos pasos desde la ventana Nodo:

1. Defina un registro de acceso de servidor TN:
  - a. Seleccione **Servidor TN** en el menú **Servicios**.  
CS Linux muestra la ventana **Servidor TN**, que lista todos los registros de acceso de servidor TN configurados en el panel superior y los registros de asociación de servidor TN en el panel inferior.
  - b. Seleccione el panel que contiene registros de acceso de servidor TN3270 y pulse el botón **Nuevo**.  
CS Linux muestra el diálogo **Acceso de servidor TN**.
  - c. Especifique los valores adecuados en los campos del diálogo.
  - d. Pulse **OK** para definir el registro de acceso de servidor TN. El registro aparece en la ventana **Servidor TN**.
2. Defina un registro de asociación de servidor TN:
  - a. Seleccione el panel que contiene registros de asociación en la ventana **Servidor TN** y pulse el botón **Nuevo**.  
CS Linux muestra el diálogo **Registro de asociación de servidor TN**.
  - b. Especifique los valores adecuados en los campos del diálogo.
  - c. Pulse **OK** para definir el registro de asociación de servidor TN. El registro aparece en la ventana **Servidor TN**.
3. Si necesita forzar respuestas de impresora, especificar un método de keep-alive para todas las sesiones TN3270, especificar el acceso al servidor LDAP externo que contiene una lista de revocaciones utilizada para comprobar la autorización para clientes TN3270 o utilizar SLP (Service Location Protocol) TN3270, utilice el diálogo de parámetros avanzados del servidor TN para hacerlo.

Para obtener más información acerca de la configuración del soporte SSL para el servidor TN, consulte las páginas Web de IBM Communications Server Support en <https://www.ibm.com/mysupport/s/topic/0T00z0000006v30GAQ/communication-server>.

## Configuración del redirector TN

---

La función del redirector TN de CS Linux proporciona acceso al sistema principal TCP/IP de paso a través para los clientes TN3270, TN3270E, TN5250 y VT, denominados colectivamente clientes Telnet. El usuario Telnet se comunica con CS Linux a través de una conexión TCP/IP; CS Linux se comunica entonces con el sistema principal a través de otra conexión TCP/IP. Esto le permite utilizar la comprobación de seguridad de SSL (Capa de sockets seguros) donde sea necesario y no en la conexión completa entre usuario y sistema principal. Por ejemplo:

- Si los clientes se conectan a CS Linux a través de una LAN TCP/IP en la que no se requiera ninguna comprobación, pero se conectan a un sistema principal remoto que requiere SSL, puede utilizar SSL en la conexión TCP/IP entre CS Linux y el sistema principal. Esto significa que la seguridad se comprueba una sola vez para todos los clientes y que los clientes individuales no tienen que proporcionar información de seguridad.

- Si CS Linux está instalado en la misma ubicación que el sistema principal, pero los clientes se conectan desde ubicaciones externas, puede utilizar SSL en las conexiones del cliente con CS Linux sin tener que instalar el software SSL en el sistema principal.

## Configuración del redirector TN

Antes de configurar el acceso al redirector TN, debe definir el nodo local tal como se describe en “Configuración del nodo” en la página 70. También necesitará la siguiente información:

- Si sólo se permiten determinados clientes, necesita el nombre o dirección TCP/IP del cliente.
- Número de puerto TCP/IP utilizado por el cliente para conectarse al nodo del redirector TN.
- Nombre o dirección TCP/IP del sistema principal.
- Número de puerto TCP/IP utilizado por el nodo del redirector TN para conectarse al sistema principal.
- Si se requiere el cifrado de datos SSL, la autenticación de cliente y la autenticación de servidor entre el cliente y el nodo del redirector TN (esta opción está disponible sólo si ha instalado el software adicional necesario para soportarla).
- Si se requiere el cifrado de datos SSL entre el nodo del redirector TN y el sistema principal.

El registro por omisión del servidor TN define parámetros que se utilizan en todas las sesiones de cliente de redirector TN. Puede definir un único registro por omisión para el número de puerto TCP/IP de cada cliente.

Para configurar el redirector TN, siga estos pasos desde la ventana Nodo para definir un registro de acceso de redirector TN:

1. Seleccione Servidor TN en el menú Servicios.

CS Linux muestra la ventana Servidor TN, que lista todos los registros de acceso de servidor TN3270, configurados, los registros de asociación de servidor TN3270 y los registros de acceso de redirector TN.

2. Seleccione el panel que contiene registros de acceso de redirector TN y pulse el botón Nuevo.

CS Linux muestra el diálogo Acceso de redirector TN.

3. Especifique los valores adecuados en los campos del diálogo.

4. Pulse OK para definir el registro de acceso de redirector TN. El registro aparece en el panel Redirector TN de la ventana Servidor TN.

**Nota:** El nodo SNA debe estar activo para utilizar el redirector TN, aunque no utilice ninguno de los recursos SNA del nodo.

## Inhabilitación de CS Linux

Al inhabilitar el software de CS Linux, el nodo CS Linux y los componentes de conectividad asociados al mismo se detienen de forma automática. La inhabilitación de CS Linux impide también que cualquier otro proceso (por ejemplo, una aplicación LUA) utilice los recursos de CS Linux de este servidor.

En general, debe detener los servicios individuales a medida que los usuarios terminen de utilizarlos e inhabilitar el sistema solamente cuando no haya ninguna actividad de CS Linux.

Si necesita inhabilitar CS Linux mientras hay usuarios activos, comunique a los usuarios que se va a detener CS Linux y déjeles tiempo para terminar las actividades antes de inhabilitar el software.

Cuando se inhabilita el software de CS Linux, a las aplicaciones que utilizan las API APPC, CSV, LUA, NOF o MS se les comunica el código de retorno COMM\_SUBSYSTEM\_ABENDED y las aplicaciones CPI-C reciben el código de retorno CM\_PRODUCT\_SPECIFIC\_ERROR.

Para inhabilitar el software CS Linux, indique el siguiente mandato en la solicitud de mandatos de Linux:

```
sna stop
```

## Inicio automático de CS Linux

Si CS Linux se inhabilita correctamente, `sna stop` devuelve el código de salida 0. Cualquier otro código de salida indica que se ha producido un error y que el software de CS Linux no se ha inhabilitado. Consulte *IBM Communications Server for Data Center Deployment on Linux: Guía de diagnóstico* para obtener más información sobre los valores de códigos de salida.

## Inicio automático de CS Linux

---

Activación de CS Linux hasta el estado de pleno funcionamiento consta de varios pasos:

- Habilitación del software de CS Linux
- Inicialización del nodo SNA
- Activación de los puertos y estaciones de enlace configurados en el nodo.

Cada uno de estos pasos pueden gestionarse por separado y pueden realizarse todos los pasos en tiempo de arranque, si es necesario. El resto de esta sección describe estos pasos y explica cómo controlarlos en tiempo de arranque.

## Habilitación de CS Linux

CS Linux necesita que se carguen varios módulos de kernel para poder funcionar. Estos módulos se cargan al habilitar el software de CS Linux por primera vez y sólo se descargan cuando se cambia el nivel de ejecución del kernel.

CS Linux también requiere que una serie de daemons (programas) estén en ejecución. Hasta que estos daemons no estén en ejecución, no puede configurar ni utilizar CS Linux.

- Para iniciar los daemons y habilitar el software de CS Linux, emita el mandato `sna start`.
- Para detener los daemons e inhabilitar el software de CS Linux, emita el mandato `sna stop`.

## Inicialización del nodo SNA

Cuando se ha habilitado el software CS Linux, se ha habilitado, puede configurar el nodo SNA y los recursos, normalmente utilizando el programa de administración de Motif `xsnaadmin`. Sin embargo, el nodo no está disponible para su utilización hasta que se inicializa. Puede inicializarlo desde el programa de administración de la línea de mandatos, con el mandato `snaadmin init_node` o desde el programa de administración de Motif `xsnaadmin`.

## Activación de puertos y estaciones de enlace

Los puertos y estaciones de enlace se pueden configurar para que se inicien bajo circunstancias diferentes:

- Sólo por la intervención del operador
- Bajo demanda (cuando se inicia una aplicación que utiliza un recurso del enlace)
- Al arrancar el nodo (cuando se emite el mandato `snaadmin init_node` o cuando se inicia el nodo desde el programa de administración de Motif).

El inicio por el operador es el valor por omisión, pero puede cambiarlo por un puerto o un enlace en particular utilizando el programa de administración de la línea de mandatos o el programa de administración de Motif.

**Nota:** El inicio de un puerto habilita ese puerto para recibir llamadas de otros sistemas, pero no le permite realizar llamadas de salida. El inicio de una estación de enlace significa que CS Linux intenta ponerse en contacto con el sistema remoto.

## Inicio de CS Linux durante el arranque

Al igual que ocurre con otros servicios de Linux, CS Linux se habilita durante el arranque. Es decir, después de un rearranque se emite por omisión el mandato `sna start` pero no se inicia el nodo SNA.

Esta inicialización se realiza en el script de inicialización para el arranque de CS Linux, `/etc/rc.d/init.d/snastart`. Tal como es normal para los scripts de arranque, se enlaza con `/etc/rc?.d/init.d/snastart` para los distintos niveles de arranque.

Puede editar `/etc/rc.d/init.d/snastart` para cambiar lo que ocurre en el re arranque. El cambio más normal es añadir la inicialización del nodo. El mandato para ello, `snaadmin init_node`, ya se incluye en el archivo pero como comentario, sólo debe cambiar su condición de comentario. Al incluir este mandato, también inicia la activación de los puertos o las estaciones de enlace que se han configurado para activarse en el arranque del nodo.

Las aplicaciones que utilizan CS Linux no se deben iniciar hasta después de inicializar el nodo. Si es necesario, puede iniciar estas aplicaciones automáticamente en tiempo de arranque, y añadir otros mandatos `snaadmin` que deba ejecutar en tiempo de arranque, de dos maneras:

- Añada los mandatos al final de `/etc/rc.d/init.d/snastart`, después del mandato `snaadmin init_node`.
- Cree un script `/etc/rc?.d/init.d` con un número mayor que 95, lo que garantiza que se ejecutará después de iniciar CS Linux y añada los mandatos a ese script.

**Nota:** Los cambios que realice en el archivo `/etc/rc.d/init.d/snastart` no se guardarán cuando actualice CS Linux a una versión posterior. Asegúrese siempre de conservar una copia de los cambios, para que pueda volver a aplicarlos después de una actualización.



---

## Capítulo 9. Recursos de información para CS Linux y SNA

Este capítulo describe los recursos de la biblioteca SNA que ofrecen información acerca de la tecnología SNA y los distintos productos de red y los servicios que IBM ofrece. También se indica la información que se encuentra disponible en foros de red.

---

### Biblioteca de SNA

La biblioteca de SNA contiene folletos de marketing, manuales, guías del usuario y guías de aprendizaje que proporcionan información introductoria y detallada sobre los temas siguientes:

- Teoría acerca de SNA
- Productos SNA
- Implementación del producto
- Configuración de sistemas y redes
- Interfaces API y programas de aplicación SNA
- Planificación, rendimiento y ajuste globales
- Diagnóstico de problemas
- Gestión de redes
- Seguridad de redes

Toda las publicaciones de IBM se pueden solicitar a través del representante de IBM, de la sucursal local de IBM o llamando directamente a IBM al número 1-800-879-2755 (sólo en los EE.UU)..

Para obtener una lista de las publicaciones más importantes que existen de CS Linux, consulte la bibliografía al final de este manual.

Para obtener información acerca de publicaciones adicionales, póngase en contacto con el representante de IBM.

---

### Información accesible desde la red

Para promocionar el intercambio de información, IBM patrocina foros y tableros de anuncios electrónicos. Publica páginas de presentación en Internet y proporciona documentación en línea a la que también se puede acceder en la World Wide Web.

#### **Soporte de productos en IBMLink**

El foro IBMLink tiene lugar en redes de propiedad de IBM. Está diseñado para ayudar a los clientes que disponen de productos IBM con licencia a resolver problemas técnicos y otros problemas relacionados con su sistema y red. El personal de IBM responde a las preguntas y mantiene debates en línea con los clientes de IBM.

Para obtener más información acerca de IBMLink, utilice <http://www.ibm.link.ibm.com>.

#### **Información en páginas de presentación de IBM**

En Internet existen diversas páginas de presentación de IBM que proporcionan acceso a foros. Para obtener ayuda global, se puede utilizar la página de presentación principal de IBM para navegar hasta los centros de información en Internet y la World Wide Web. Puede acceder a la página de presentación principal utilizando <http://www.ibm.com>.

Puede acceder a información acerca del software de red de IBM, incluido CS Linux, emitiendo <http://www.ibm.com/software/network>. La información sobre CS Linux se encuentra en <https://www.ibm.com/products/communications-server-for-data-center>.

## Lectura recomendada

Para obtener información más detallada sobre el soporte para CS Linux, utilice <https://www.ibm.com/mysupport/s/topic/OT00z0000006v3OGAQ/communication-server>.

### Información realizar descargas

En la World Wide Web, los usuarios pueden descargar publicaciones Redbook utilizando <http://www.redbooks.ibm.com>.

En la dirección <http://www.ibm.com/software> puede acceder a información sobre software de IBM, donde puede enlazar con páginas sobre CS Linux y todos los servidores de software de IBM.

## Lectura recomendada

---

Para los usuarios que deseen profundizar sobre SNA, los manuales siguientes tratan sobre conceptos teóricos de SNA y el uso práctico de CS Linux. Estos manuales son útiles tanto para usuarios principiantes como para usuarios expertos que pueden necesitar un punto de partida para conocer SNA o un tratamiento en profundidad del tema.

- *Arquitectura de red de sistemas: Visión general técnica* (GC30-3073)
- *IBM Communications Server for Data Center Deployment on Linux: Guía de administración*
- Material didáctico de Communications Server for Data Center Deployment en <https://www.ibm.com/support/pages/node/594013>

Si está interesado en cuestiones más específicas, consulte la bibliografía para conocer otras referencias o póngase en contacto con el representante de IBM de su zona.



---

## Apéndice A. Cómo enviar sus comentarios a IBM

Agradecemos su opinión sobre nuestras publicaciones. No dude en opinar sobre la claridad, la precisión y la integridad de la información o proporcionar cualquier otro comentario que tenga.

Utilice uno de los métodos siguientes para enviar sus comentarios:

1. Utilice el enlace de comentarios en la parte inferior del Knowledge Center.
2. Utilice la siguiente plantilla de comentarios y envíenos un correo electrónico a "[mhvrcfs@us.ibm.com](mailto:mhvrcfs@us.ibm.com)"
3. Envíe los comentarios a la siguiente dirección:

IBM Corporation  
Atención: Comentarios del lector de MHVRCFS  
Department H6MA, Building 707  
2455 South Road  
Poughkeepsie, NY 12601-5400  
EE.UU.

---

### Plantilla de comentarios de correo electrónico

Corte y pegue la siguiente plantilla en su correo electrónico. A continuación, rellene la información necesaria.

- Mi nombre:
- Mi empresa, universidad o institución:
- El URL del tema o la página web que está comentando:
- El texto de su comentario

Si desea hablar con nosotros sobre su comentario, no dude en incluir un número de teléfono y la mejor hora en la que podemos llamarle.

Al enviar sus comentarios a IBM, concede a IBM el derecho no exclusivo de utilizar o distribuir los comentarios del modo que IBM considere oportuno, sin incurrir por ello en ninguna obligación con usted.

IBM u otras organizaciones utilizan la información personal que se proporciona para ponerse en contacto con usted solo sobre los problemas comentados.

---

### Si tiene un problema técnico

No utilice los métodos de comentarios que se listan para enviar los comentarios del lector. En su lugar, realice una de las acciones siguientes:

- Póngase en contacto con el representante del servicio de IBM
- Llame al servicio de soporte técnico de IBM
- Visite el portal de soporte de IBM en <https://www.ibm.com/support/home/>.



---

## Apéndice B. Avisos

Esta información se ha desarrollado para productos y servicios que se ofrecen en los Estados Unidos. Es posible que IBM no ofrezca los productos, servicios o funciones que se tratan en este documento en otros países. Consulte al representante local de IBM para obtener información sobre los productos y servicios que se pueden adquirir actualmente en su zona geográfica. Cualquier referencia a un producto, programa o servicio de IBM no pretende afirmar ni implicar que solamente sea posible utilizar dicho producto, programa o servicio de IBM. Cualquier producto, programa o servicios de funciones equivalentes que no infrinja los derechos de propiedad intelectual de IBM en su lugar. Sin embargo, la evaluación y la verificación del funcionamiento de cualquier producto, programa o servicio no IBM son responsabilidad del usuario.

IBM puede tener patentes o solicitudes en trámite de patentes sobre los temas descritos en este documento. La entrega de este documento no le otorga ninguna licencia sobre dichas patentes. Puede enviar las consultas sobre licencias, por escrito, a:

- IBM Director of Licensing
- IBM Corporation
- North Castle Drive
- Armonk, NY 10504-1785
- EE.UU.

Para cualquier consulta sobre licencias relacionada con la información sobre DBCS (juego de caracteres de doble byte), póngase en contacto con el departamento de propiedad intelectual de IBM de su país o envíe su consulta por escrito a la siguiente dirección:

- IBM World Trade Asia Corporation
- Licensing
- 2-31 Roppongi 3-chome, Minato-ku
- Tokio 106, Japón

**El párrafo siguiente no se aplica al Reino Unido ni a ningún otro país en el que tales disposiciones estén en contradicción con la legislación local:** INTERNATIONAL BUSINESS MACHINES CORPORATION PROPORCIONA ESTA PUBLICACIÓN "TAL CUAL" SIN GARANTÍA DE NINGUNA CLASE, YA SEA EXPLÍCITA O IMPLÍCITA, INCLUYENDO, PERO SIN LIMITARSE A, LAS GARANTÍAS IMPLÍCITAS DE NO VULNERACIÓN DE DERECHOS, COMERCIALIZACIÓN O ADECUACIÓN PARA UN FIN DETERMINADO. Algunos estados no permiten la renuncia de garantías expresas o implícitas en determinadas transacciones, por lo que es posible que esta declaración no sea aplicable a su caso.

Esta información puede contener imprecisiones técnicas o errores tipográficos. Periódicamente se efectúan cambios en la información aquí contenida; estos cambios se incorporarán en las nuevas ediciones de la publicación. IBM puede realizar mejoras y cambios en los productos y programas descritos en esta publicación en todo momento, sin previo aviso.

Las referencias hechas en esta publicación a sitios web que no son de IBM se proporcionan sólo para la comodidad del usuario y no constituyen en modo alguno un aval de dichos sitios web. El material contenido en estos sitios Web no forma parte del material correspondiente a este producto IBM y el uso de dichos sitios Web es responsabilidad del usuario.

IBM puede utilizar o distribuir cualquier información que le facilite del modo que IBM considere oportuno, sin incurrir por ello en ninguna obligación con usted.

Los propietarios de licencias de este programa que deseen tener de información sobre el mismo con el fin de permitir: (i) el intercambio de información entre programas desarrollados independientemente y otros programas (incluido éste) y (ii) el uso mutuo de la información que se ha intercambiado, deben ponerse en contacto con:

- IBM Corporation
- P.O. Box 12195
- 3039 Cornwallis Road
- Research Triangle Park, NC 27709-2195
- EE.UU.

Dicha información puede estar disponible, sujeta a los términos y condiciones pertinentes, lo que puede incluir, en algunos casos, el pago de una cuota.

IBM proporciona el programa bajo licencia que se describe en esta información y todo el material bajo licencia disponible para él conforme a los términos del contrato de cliente de IBM, el acuerdo internacional de licencia de programas de IBM o cualquier acuerdo equivalente entre las partes.

Los datos de rendimiento contenidos en este documento se han obtenido en un entorno controlado. Por consiguiente, los resultados que se obtengan en otros entornos operativos pueden variar significativamente. Algunas mediciones pueden haberse realizado en sistemas a nivel de desarrollo y no existe ninguna garantía de que estas mediciones sean las mismas en los sistemas disponibles comercialmente. Además, es posible que algunas mediciones se hayan estimado mediante extrapolación. Los resultados reales pueden variar. Los usuarios del presente manual deben verificar los datos aplicables para su entorno específico.

La información referente a productos que no son de IBM se ha obtenido de los proveedores de esos productos, de sus anuncios publicados o de otras fuentes disponibles públicamente. IBM no ha probado dichos productos y no puede confirmar la precisión del rendimiento, compatibilidad y otra información relacionada con productos que no sean de IBM. Las preguntas sobre las prestaciones de productos que no son de IBM deben dirigirse a los proveedores de esos productos.

Este manual contiene ejemplos de datos e informes que se utilizan en operaciones comerciales diarias. Para ilustrarlos de la forma más completa posible, los ejemplos incluyen nombres de personas, empresas, marcas y productos. Todos estos nombres son ficticios y cualquier similitud con nombres y direcciones utilizados por una empresa real es totalmente fortuita.

**LICENCIA DE COPYRIGHT:** Esta información contiene programas de aplicación de ejemplo en lenguaje fuente, que muestran técnicas de programación en varias plataformas operativas. Puede copiar, modificar y distribuir estos programas de ejemplo de cualquier forma sin tener que pagar a IBM, con el objetivo de desarrollar, utilizar, comercializar o distribuir programas de aplicación que se ajusten a la interfaz de programación de aplicación correspondiente a la plataforma operativa para la que se han escrito los programas de ejemplo. Estos ejemplos no se han probado exhaustivamente bajo todas las condiciones. Por lo tanto, IBM no garantiza la fiabilidad, nivel de servicio ni funcionamiento de estos programas. Puede copiar, modificar y distribuir estos programas de ejemplo de cualquier forma sin tener que pagar a IBM con el fin de desarrollar, utilizar, comercializar o distribuir programas de aplicación que se ajusten a las interfaces de programación de aplicaciones de IBM.

Cada copia total o parcial de estos programas de ejemplo o cualquier trabajo derivado debe incluir un aviso de copyright como el siguiente: © (nombre de la empresa) (año). Partes de este código derivan de programas de ejemplo de IBM Corp. © Copyright IBM Corp. 2000, 2005, 2006, 2007, 2008, 2021. Reservados todos los derechos.

## Marcas registradas

---

Los siguientes términos son marcas registradas de IBM Corporation en Estados Unidos y/o en otros países:

- ACF/VTAM
- Advanced Peer-to-Peer Networking
- AIX
- Application System/400
- APPN
- AS/400
- CICS
- DATABASE 2
- DB2
- Enterprise System/3090
- Enterprise System/4381
- Enterprise System/9000
- ES/3090
- ES/9000
- eServer
- IBM
- IBMLink
- IMS
- MVS
- MVS/ESA
- Operating System/2
- Operating System/400
- OS/2
- OS/400
- PowerPC
- PowerPC Architecture
- S/390
- System/390
- System p5
- System z
- System z9
- VSE/ESA
- VTAM
- WebSphere

Los términos siguientes son marcas registradas o marcas comerciales registradas de otras compañías:

Java y todas las marcas registradas basadas en Java son marcas registradas de Sun Microsystems, Inc., en Estados Unidos y/o en otros países.

UNIX es una marca registrada en Estados Unidos y en otros países bajo la licencia exclusiva a través de The Open Group.

Intel y EM64T son marcas registradas de Intel Corporation.

AMD64 es un marca registrada de Advanced Micro Devices, Inc.

Linux es una marca registrada de Linus Torvalds.

RedHat y RPM son marcas registradas de Red Hat, Inc.

SuSE Linux es una marca registrada de Novell.

Ubuntu es una marca registrada de Canonical Limited.

Microsoft, Windows, Windows 10, Windows Server 2012, Windows Server 2016, Windows Server 2019 y el logotipo de Windows son marcas registradas de Microsoft Corporation en Estados Unidos y/o en otros países.

Otros nombres de servicios, productos y empresas pueden ser marcas registradas o marcas de servicio de terceros.



## Bibliografía

---

Las siguientes publicaciones de IBM ofrecen información acerca de los temas descritos en esta biblioteca. Las publicaciones se dividen en las siguientes grandes áreas temáticas:

- CS Linux, Versión 7.1
- SNA (Arquitectura de red de sistemas)
- Configuración de sistema principal
- z/OS Communications Server
- Transmission Control Protocol/Internet Protocol (TCP/IP)
- X.25
- APPC (comunicación avanzada programa a programa)
- Programación
- Otros temas de redes de IBM

Se proporcionan breves descripciones de los manuales de la biblioteca de CS Linux. Para otros manuales, sólo se muestran títulos y números de pedidos.

## Publicaciones de CS Linux 7.1

---

La biblioteca de CS Linux contiene los manuales siguientes. Además, se proporcionan versiones en copia software de estos documentos en el CD-ROM. Para obtener más información sobre cómo acceder a los archivos de copia de software contenidos en el CD-ROM, consulte *IBM Communications Server for Data Center Deployment on Linux: Inicio rápido*. Para instalar en el sistema estos manuales en copia software, necesitará 9-15 MB de espacio de disco duro (según la versión de idioma que instale).

- *IBM Communications Server for Data Center Deployment on Linux: Inicio rápido* (GC31-6768 y GC31-6769)

Este manual ofrece una introducción general a CS Linux, incluyendo información sobre las características de red soportadas, la instalación, la configuración y el funcionamiento. Existen dos versiones de este manual:

- GC10-9852 es para CS Linux en plataformas i686, x86\_64 y ppc64
- GC31-6769 es para CS Linux para System z.

- *IBM Communications Server for Data Center Deployment on Linux: Guía de administración* (SC31-6771)

Este manual proporciona una visión general de SNA y CS Linux e información sobre la configuración y el funcionamiento de CS Linux.

- *IBM Communications Server for Data Center Deployment on Linux: Referencia de mandatos de administración* (SC31-6770)

Este manual proporciona información sobre los mandatos de SNA y CS Linux.

- *IBM Communications Server for Data Center Deployment en AIX o Linux: Guía del programador de CPI-C* (SC23-8591)

Este manual proporciona información para programadores con experiencia en 'C' o Java™ acerca de cómo escribir programas de transacciones SNA utilizando la API CPI Communications de CS Linux.

- *IBM Communications Server for Data Center Deployment en AIX o Linux: Guía del programador de APPC* (SC23-8592)

Este manual contiene la información necesaria para desarrollar programas de aplicación mediante APPC (comunicación avanzada programa a programa).

- *IBM Communications Server for Data Center Deployment en AIX o Linux: Guía del programador de LUA* (SC23-8590)

Este manual contiene la información necesaria para desarrollar aplicaciones utilizando la interfaz de programación de aplicaciones de LU (LUA) convencional.

- *IBM Communications Server for Data Center Deployment en AIX o Linux: Guía del programador de CSV* (SC23-8589)

Este manual contiene la información necesaria para desarrollar programas de aplicación utilizando la interfaz de programas de aplicación (API) de CSV (Common Service Verbs).

- *IBM Communications Server for Data Center Deployment en AIX o Linux: Guía del programador de MS* (SC23-8596)

Este manual contiene la información necesaria para desarrollar aplicaciones utilizando la API de MS (Management Services).

- *IBM Communications Server for Data Center Deployment on Linux: Guía del programador de NOF* (SC31-6778)

Este manual contiene la información necesaria para desarrollar aplicaciones utilizando la API de NOF (Node Operator Facility).

- *IBM Communications Server for Data Center Deployment on Linux: Guía de diagnóstico* (SC31-6779)

Este manual proporciona información sobre la resolución de problemas en redes SNA.

- *IBM Communications Server for Data Center Deployment en AIX o Linux: Guía del usuario de APPC Application Suite*(SC23-8595)

Este manual proporciona información sobre las aplicaciones APPC utilizadas con CS Linux.

- *IBM Communications Server for Data Center Deployment on Linux: Glosario* (GC31-6780)

Este manual contiene una lista completa de los términos y definiciones que se utilizan en la biblioteca de CS Linux.

## Publicaciones de SNA (arquitectura de red de sistemas)

---

Los manuales siguientes contienen información sobre las redes SNA:

- *Arquitectura de red de sistemas: Manual de referencia de formato y protocolo - Lógica de arquitectura para LU Tipo 6.2* (SC30-3269)
- *Arquitectura de red de sistemas: Formatos* (GA27-3136)
- *Arquitectura de red de sistemas: Guía para publicaciones SNA* (GC30-3438)
- *Arquitectura de red de sistemas: Formatos de producto de red* (LY43-0081)
- *Arquitectura de red de sistemas: Visión general técnica* (GC30-3073)
- *Arquitectura de red de sistemas: Referencia de arquitectura APPN* (SC30-3422)
- *Arquitectura de red de sistemas: Sesiones entre unidades lógicas* (GC20-1868)
- *Arquitectura de red de sistemas: Referencia de LU 6.2 - Protocolos de homólogo* (SC31-6808)
- *Arquitectura de red de sistemas: Manual de referencia del programador de transacciones para LU Tipo 6.2* (GC30-3084)
- *Arquitectura de red de sistemas: Referencia del programador de secuencias de datos 3270* (GA23-0059)
- *Visión general ejecutiva de blueprint de red* (GC31-7057)
- *Arquitectura de red de sistemas: Referencia de servicios de gestión* (SC30-3346)

## Publicaciones sobre la configuración de sistemas principales

---

Los manuales siguientes contienen información sobre la configuración de sistemas principales:

- *ES-9000, ES-3090 IOCP: Guía del usuario, Volumen A04* (GC38-0097)
- *3174 Establishment Controller: Guía de instalación* (GG24-3061)



- *Sistema de visualización de información 3270 - Controlador de establecimiento 3174: Guía de planificación (GA27-3918)*
- *OS/390 Hardware Configuration Definition (HCD): Guía del usuario (SC28-1848)*

## Publicaciones de z/OS Communications Server

---

Los manuales siguientes contienen información sobre z/OS Communications Server:

- *z/OS V1R7 Communications Server: Guía de implementación de red SNA (SC31-8777)*
- *z/OS V1R7 Communications Server: Diagnóstico SNA (Vol 1: GC31-6850, Vol 2: GC31-6851)*
- *z/OS V1R6 Communications Server: Referencia de definición de recursos (SC31-8778)*

## Publicaciones de TCP/IP

---

Los manuales siguientes contienen información sobre el protocolo de red TCP/IP (Transmission Control Protocol/Internet Protocol):

- *z/OS V1R7 Communications Server: Guía de configuración de IP (SC31-8775)*
- *z/OS V1R7 Communications Server: Referencia de configuración de IP (SC31-8776)*
- *z/VM V5R1: Planificación y personalización de TCP/IP (SC24-6125)*

## Publicaciones X.25

---

Los manuales siguientes contienen información sobre el protocolo de red X.25:

- *Communications Server for OS/2 Version 4 X.25 Programming (SC31-8150)*

## Publicaciones de APPC

---

Los manuales siguientes contienen información sobre APPC (comunicación avanzada programa a programa):

- *APPC Application Suite: Guía del usuario V1 (SC31-6532)*
- *APPC Application Suite: Administración de V1 (SC31-6533)*
- *APPC Application Suite: Programación V1 (SC31-6534)*
- *APPC Application Suite: Biblioteca de productos en línea V1 (SK2T-2680)*
- *APPC Application Suite: Especificaciones de programa con licencia (GC31-6535)*
- *z/OS V1R2.0 Communications Server: Guía del usuario de APPC Application Suite (SC31-8809)*

## Publicaciones sobre programación

---

Los manuales siguientes contienen información sobre programación:

- *Referencia de la interfaz común de programación para Communications (CPI-C) (SC26-4399)*
- *Communications Server for OS/2 Version 4 Application Programming Guide (SC31-8152)*

## Otras publicaciones de redes de IBM

---

Los manuales siguientes contienen información sobre otros temas relacionados con CS Linux:

- *Conceptos de SDLC (GA27-3093)*
- *Conceptos y productos de red de área local: Arquitectura LAN (SG24-4753)*
- *Conceptos y productos de red de área local: Adaptadores, concentradores y ATM LAN (SG24-4754)*
- *Conceptos y productos de red de área local: Direccionadores y pasarelas (SG24-4755)*

- *Conceptos y productos de red de área local: Sistemas operativos y gestión LAN (SG24-4756)*
- *IBM Network Control Program: Guía de definición de recursos (SC30-3349)*

# Índice

## A

activación de puertos y estaciones de enlace [92](#)  
agrupación de unidades LU  
  configuración [75](#)  
  definición [75](#)  
  ver [75](#)  
alertas [14](#)  
alias, definición para LU asociada [79](#)  
almacenamiento en disco fijo [20](#)  
añadir un recurso [68](#)  
API  
  para la administración de CS Linux [13](#)  
  soporte [4](#)  
  tipos de CS Linux [5](#)  
API de NOF [13](#)  
aplicaciones asociadas [6](#)  
APPC  
  Application Suite [6, 8](#)  
  configuración [76](#)  
  en línea [96](#)  
  LU 6.2 dependiente [80](#)  
  LU 6.2 independiente [78](#)  
  soporte de aplicaciones distribuidas [6](#)  
APPC (comunicación avanzada programa a programa) [6](#)  
APPC Application Suite [8](#)  
APPN  
  aplicaciones para [6, 8](#)  
  APPN [2](#)  
  configuración [77, 78](#)  
  configuración dinámica [12](#)  
  direccionamiento [13](#)  
  funciones de subárea [3](#)  
  LU independiente [4](#)  
  nodo final [3](#)  
  red de conexión [13](#)  
  segmentación de redes [22](#)  
  soporte de DLUR [3](#)  
  soporte de sistema principal para [3](#)  
archivo snastart [66](#)  
ayuda  
  programa de administración de Motif [12](#)  
  Programa de administración web [12](#)

## B

botones de la barra de herramientas [69](#)  
Branch Extender [7](#)

## C

cliente [5](#)  
cliente/servidor  
  configuración [69](#)  
comentarios  
  enviar comentarios de lector [97](#)  
  plantilla de correo electrónico [97](#)

comentarios del lector  
  métodos de envío de comentarios [97](#)  
comentarios sobre la publicación  
  envío de comentarios [97](#)  
comodines [80](#)  
componentes, gestión [66](#)  
compresión de datos de sesión LU [4](#)  
concentración de PU [83](#)  
concentrador de PU [6](#)  
conectividad  
  configuración [71](#)  
  opciones [3](#)  
configuración  
  archivos [34, 35](#)  
  comunicación APPC [76](#)  
  conectividad [71](#)  
  copia de seguridad [34](#)  
  DLUR [85](#)  
  ejemplos [85](#)  
  información complementaria de CPI-C [81](#)  
  LU 6.2 [78, 80](#)  
  LU asociadas para un nodo LEN [78](#)  
  LU de tipo 0-3 [74](#)  
  LU en sentido descendente para pasarela SNA [83](#)  
  LU implícita en sentido descendente [84](#)  
  modificar [68](#)  
  nodo [70](#)  
  nodo remoto [79](#)  
  planificación [64](#)  
  puerto [72](#)  
  registros de asociación de servidor TN [90](#)  
  valores por omisión de servidor TN [90](#)  
  valores por omisión del redirector TN [91](#)  
  ver [68](#)  
  configuración de LU 6.2 independiente [78](#)  
  configuración de LU implícita en sentido descendente [84](#)  
  configuración del puerto [72-74](#)  
  configuración dinámica [12](#)  
  control de acceso al medio (MAC) [73](#)  
  control síncrono de enlace de datos (SDLC) [71](#)  
  convenios de denominación [22](#)  
  copia de seguridad  
    archivos de configuración [34](#)  
    restauración [34](#)  
  corriente de datos [4](#)  
  cortafuegos [22](#)  
CPI-C  
  API [4](#)  
  configuración [81](#)  
  interoperatividad [14](#)  
CPI-C (CPI-Communications) [4](#)  
CPI-C (interfaz común de programación para comunicaciones) [4](#)

## D

DDDLU (definición dinámica de LU dependientes) [3](#)

definición de LU local [78](#)  
definición dinámica de LU dependientes (DDDLU) [3](#)  
desinstalación de CS Linux [35](#)  
desinstalación de un cliente Remote API Client en Linux [41](#)  
desinstalación del cliente Remote API Client en AIX [52](#)  
desinstalar un cliente Remote API Client en Linux para System z [47](#)  
detener un recurso [68](#)  
diálogo [66](#)  
diálogo de puerto IP [74](#)  
Dirección IPv4 [21](#)  
Dirección IPv6 [21](#)  
direccionamiento de sesiones intermedias (ISR) [13](#)  
directorio de los programas ejecutables de CS Linux [65](#)  
DLC  
    configuración [73, 74](#)  
    configuración del puerto [71](#)  
DLUR  
    configuración [85](#)  
    configuración de PU [87](#)  
    descripción [3](#)  
    nodo local [86](#)  
    soporte para nodos en sentido descendente [87](#)  
DLUS [85](#)  
documentación de CS Linux [31](#)  
documentación en línea [95](#)  
documentación en línea de CS Linux [31](#)  
dominio [5](#)  
dpkg [19](#)

## E

en línea  
    APPC [96](#)  
    ayuda [12](#)  
    documentación [95](#)  
    foros [95](#)  
    grupos de debate [95](#)  
Enterprise Extender  
    configuración de enlace [73](#)  
    diálogo de puerto [74](#)  
    visión general [9](#)  
estación de enlace  
    activación [92](#)  
    definir en puerto [72](#)  
Ethernet  
    configuración de enlace [72](#)  
    SAP, diálogo [73](#)

## F

Formatos de dirección IP [21](#)  
foros en línea [95](#)  
funciones [4](#)  
funciones de software [6](#)

## G

gestión de licencias [25](#)  
grupos de debate, en línea [95](#)  
GSKIT  
    Remote API Client en AIX [49, 51](#)  
    Remote API Client en Linux [38, 40](#)

GSKIT (*continuación*)

    Remote API Client en Linux para System z [43, 46](#)  
    Remote API Client en Windows [60](#)

## H

habilitación de CS Linux  
    en el sistema local [65](#)  
habilitación del software de CS Linux [92](#)  
hardware  
    enlace [20](#)  
hardware de enlace [20](#)  
herramientas de resolución de problemas [14](#)  
hojas de tareas [64](#)  
hojas de trabajo de planificación [64](#)  
HPR  
    comparado con ISR [13](#)  
HPR/IP [9](#)  
HTTPS  
    configurar [31](#)  
    Remote API Client en AIX [51](#)  
    Remote API Client en Linux [40](#)  
    Remote API Client en Linux para System z [46](#)  
    Remote API Client en Windows [60](#)  
    requisitos [20](#)

## I

igual  
    red [2](#)  
información de release [33](#)  
inhabilitación de CS Linux [91](#)  
inicialización del nodo SNA [92](#)  
iniciar CS Linux  
    automáticamente al arrancar el sistema [66](#)  
iniciar un recurso [68](#)  
inicio automático de CS Linux  
    activación de puertos y estaciones de enlace [92](#)  
    habilitación del software de CS Linux [92](#)  
    inicialización del nodo SNA [92](#)  
    inicio de CS Linux durante el arranque [92](#)  
Inicio de CS Linux durante el arranque [92](#)  
instalación  
    información detallada sobre los paquetes existentes [26](#)  
    pasos previos [26](#)  
    Remote API Client en AIX [50, 51](#)  
    Remote API Client en Linux [39](#)  
    Remote API Client en Linux para System z [44](#)  
    tareas de mantenimiento posteriores [32](#)  
instalación cliente/servidor [32](#)  
instalación de CS Linux [29](#)  
instalar un cliente Remote API Client en AIX [50, 51](#)  
instalar un cliente Remote API Client en Linux [39](#)  
instalar un cliente Remote API Client en Linux para System z [44](#)  
interfaz de programación de aplicaciones (API) [4](#)  
International Organization for Standards (ISO) [23](#)  
iptables [22](#)  
ISO (International Organization for Standards) [23](#)  
ISR (direccionamiento de sesiones intermedias) [13](#)

## J

### Java

- Remote API Client en AIX [49](#)
- Remote API Client en Linux [38](#)
- Remote API Client en Linux para System z [43](#)

## L

### LAN (red de área local) [3](#)

lectura recomendada [96](#)

### LEN, nodo

- configuración de LU asociada [78](#)
- descripción [3](#)
- identificación de nodo remoto [72](#)

### llamadas [4](#)

local/remota, transparencia [4](#)

### LU

- agrupación [82](#), [88](#), [89](#)
- asociada, definición [78](#)
- configuración [78](#), [80](#), [88](#)
- convenios de denominación [23](#)
- en sentido descendente [83](#), [84](#)
- soporte [3](#)

### LU 3270

- definición [88](#)
- para servidor TN [10](#), [88](#)

### LU 6.2 dependiente [80](#)

### LU asociada

- alias [79](#)
- configuración [78](#)
- definición mediante comodines [80](#)
- nodo remoto [79](#)

### LU de tipo 0-3 [74](#), [75](#)

### LU en sentido descendente

- configuración [84](#)
- ejemplos de hardware [83](#)
- para pasarela SNA [83](#)

## M

### MAC (control de acceso al medio) [73](#)

mandatos de consulta [14](#)

mandatos de estado [14](#)

MDS-NMVT (Multiple Domain Support-Network Management Vector Transport - Soporte de dominio múltiple-Transporte de vectores de gestión de red) [13](#)

medios de transporte [19](#)

migración desde niveles anteriores de CS Linux [27](#), [28](#)

modificar la configuración [68](#)

Multiple Domain Support-Network Management Vector Transport (MDS-NMVT - Soporte de dominio múltiple-Transporte de vectores de gestión de red) [13](#)

múltiples servidores en un dominio [5](#)

## N

necesidades funcionales [17](#)

### nodo

- configuración [70](#)
- en sentido ascendente [85](#)
- en sentido descendente [87](#)
- inicialización [92](#)

nodo (*continuación*)

local [86](#)

remoto [78](#), [79](#)

Nodo de red de ramificación [7](#)

nodo en sentido ascendente [85](#)

nodo en sentido descendente [85](#)

nodo LEN [72](#)

nodo remoto

configuración [78](#), [79](#)

configuración de LU asociada [79](#)

Nombre de servidor [56](#)

## O

opciones de control de enlace de datos [3](#)

opciones de interfaces [12](#)

opciones de seguridad [13](#)

Open Systems Interconnection (OSI) [23](#)

OSI (Open Systems Interconnection) [23](#)

## P

parámetro Dominio [55](#)

parámetro Intentos de difusión máx. [57](#)

parámetro Tiempo de espera de acceso a LAN [57](#)

parámetro Tiempo de espera de reconexión [57](#)

pasarela

definición [6](#)

pasarela SNA [6](#)

pasarela SNA

configuración [83](#)

visión general [6](#)

PDF, visualización de manuales [33](#)

petionario de LU dependientes (DLUR) [3](#)

planificación, hojas de trabajo [64](#)

problema

datos [14](#)

herramientas de diagnóstico [14](#)

problemas técnicos

métodos de resolución [97](#)

procedimientos

instalar Remote API Client en Windows [54](#), [57](#)

procedimientos posteriores a la instalación [32](#)

proceso distribuido

entorno [2](#)

soporte de aplicación [6](#)

programa bajo licencia

Remote API Client en AIX [50](#)

Remote API Client en Linux [39](#)

Remote API Client en Linux para System z [44](#)

programa de administración

API de NOF [13](#)

línea de mandatos [13](#)

Motif [12](#), [14](#)

Web [12](#)

programa de administración a través de la línea de mandatos [13](#)

programa de administración de Motif

ayuda [12](#)

descripción [12](#)

posibilidades de gestión [14](#)

utilizar [63](#)

Programa de administración web

Programa de administración web (*continuación*)

ayuda [12](#)

descripción [12](#)

programa de transacciones (TP) [4](#)

programa xsnaadmin [12](#), [63](#)

programas TN3270 [87](#)

PU (unidad física) [6](#)

puerto

activación [92](#)

punto de acceso a servicio (SAP) [19](#), [72](#)

punto de entrada [13](#)

punto focal [13](#)

## R

recurso

definición [68](#)

detener [68](#)

elementos [68](#)

gestión [66](#)

información [95](#)

iniciar [68](#)

requisitos [18](#)

suprimir [68](#)

recursos de información [95](#)

red

alertas [14](#)

convenios de denominación [22](#)

de igual a igual [2](#)

gestión [13](#)

información disponible a través de [95](#)

planificación [17](#), [18](#), [22](#)

soporte [2](#)

subárea [2](#)

red de área amplia (WAN) [3](#)

red de área local (LAN) [3](#)

red de conexión [13](#)

red de conexión, configuración [73](#)

redirector TN

configuración [90](#)

configuración de registro de acceso [91](#)

configuración de valores por omisión [91](#)

visión general [11](#)

Remote API Client

requisitos de hardware Linux para System z [43](#)

requisitos de hardware para AIX [49](#)

requisitos de hardware para Linux [37](#)

requisitos de software Linux para System z [43](#)

requisitos de software para AIX [49](#)

requisitos de software para Linux [37](#)

Remote API Client en Linux

información detallada sobre los paquetes existentes [38](#)

Remote API Client en Linux para System z

información detallada sobre los paquetes existentes [44](#)

Remote API Client en Windows

instalación con el programa de instalación [54](#)

instalación desde la línea de mandatos [57](#)

instalar [54](#)

requisitos

HTTPS [20](#)

instalación [19](#)

memoria y almacenamiento [20](#)

personal y aptitudes [18](#)

sistema operativo [19](#)

requisitos (*continuación*)

software [19](#), [20](#)

WebSphere Application Server [20](#)

requisitos de almacenamiento [20](#)

requisitos de aptitudes [18](#)

requisitos de hardware

Remote API Client en AIX [49](#)

Remote API Client en Linux [37](#)

Remote API Client en Linux para System z [43](#)

Remote API Client en Windows [53](#)

servidor [19](#)

requisitos de instalación [19](#)

requisitos de memoria [20](#)

requisitos de personal [18](#)

requisitos de sistema operativo [19](#)

requisitos de software

Remote API Client en AIX [49](#)

Remote API Client en Linux [37](#)

Remote API Client en Linux para System z [43](#)

Remote API Client en Windows [53](#)

ritmo adaptable a nivel de sesión [13](#)

ritmo, nivel de sesión [13](#)

rpm [19](#)

RUI primaria [4](#)

## S

SAA (Systems Application Architecture) [4](#)

SAP (punto de acceso a servicio) [19](#), [72](#)

SDLC

configuración [72](#)

para tráfico dependiente [71](#)

SE Linux [19](#)

Seguridad mejorada de Linux [19](#)

servidor

adición [70](#)

eliminación [70](#)

requisitos de hardware para Linux [19](#)

servidor controlador [5](#)

servidor de configuración

adición [70](#)

eliminación [70](#)

servidor de reserva [5](#), [70](#)

servidor de unidades lógicas dependientes (DLUS) [85](#)

servidor igual [5](#)

servidor Telnet [9](#)

servidor TN

configuración [87](#)

configuración de registro de acceso [90](#)

configuración de registros de asociación [90](#)

configuración de valores por omisión [90](#)

soporte de varias sesiones [88](#)

usuario [88](#)

Servidor TN

visión general [9](#)

sesión

direccionamiento [13](#)

forma de U [4](#)

ritmo [13](#)

soporte [4](#)

sesiones en forma de U [4](#)

sistema en sentido descendente [83](#)

sistema principal

en red APPN [3](#)

- sistema principal (*continuación*)
  - en red de subárea [2](#)
  - soporte de LU [3](#)
- SNA
  - biblioteca [95](#)
- snaadmin, programa [13](#)
- software de cliente
  - actualizar [61](#)
  - desinstalar [62](#)
  - personalizar [61](#)
  - volver a instalar [61](#)
- software SDK
  - Remote API Client en Windows [54](#)
- soporte de cliente/servidor [5](#)
- SSL (Secure Sockets Layer)
  - autenticación de cliente [90](#), [91](#)
  - autenticación de servidor [33](#), [90](#), [91](#)
  - cifrado de datos [33](#), [90](#), [91](#)
- start, mandato [65](#)
- stop, mandato [91](#)
- subrutinas [4](#)
- suprimir un recurso [68](#)
- Systems Application Architecture (SAA) [4](#)

## T

- tareas de preinstalación [26](#)
- TN3270
  - programas [9](#)
  - servidor [9](#)
- TP (programa de transacciones) [4](#)
- transparencia local/remota [4](#)

## U

- unidad física (PU) [6](#)
- unidad lógica (LU) [3](#), [84](#)
- usuario de TN3270 [10](#), [88](#)

## V

- variable de entorno de idioma
  - Remote API Client en Linux [38](#)
  - Remote API Client en Linux para System z [44](#)
- ventana [66](#)
- ventana de configuración, Remote API Client en Windows
  - parámetros [55](#)
  - parámetros avanzados [57](#)
- ventana Nodo [66](#)
- ventanas de recursos, botones [69](#)
- ver la configuración [68](#)
- verbos [4](#)
- versión, dirección IP [21](#)
- vía de acceso a los programas ejecutables de CS Linux [65](#)

## W

- WAN (red de área amplia) [3](#)
- WebSphere Application Server
  - configurar [31](#)
  - requisitos [20](#)









GC31-6769-05

