

9.1

*Rozwiązywanie problemów i wsparcie dla  
produktu IBM MQ*

**IBM**

**Uwaga**

Przed skorzystaniem z niniejszych informacji oraz produktu, którego one dotyczą, należy zapoznać się z informacjami zamieszczonymi w sekcji [“Uwagi” na stronie 483](#).

To wydanie dotyczy wersji 9 wydania 1 produktu IBM® MQ oraz wszystkich kolejnych wydań i modyfikacji, o ile nie podano inaczej w nowych edycjach.

Wysyłając informacje do IBM, użytkownik przyznaje IBM niewyłączne prawo do używania i rozpowszechniania informacji w dowolny sposób, jaki uzna za właściwy, bez żadnych zobowiązań wobec ich autora.

© **Copyright International Business Machines Corporation 2007, 2024.**

---

# Spis treści

<b>Rozwiązywanie problemów i wsparcie.....</b>	<b>5</b>
Dokonywanie wstępnej kontroli.....	6
Dokonywanie wstępnych sprawdzeń w systemie UNIX, Linux, and Windows.....	7
Dokonywanie wstępnych sprawdzeń w systemie IBM i.....	21
Dokonywanie wstępnych sprawdzeń w systemie z/OS.....	30
Szczegółowe rozwiązywanie problemów.....	46
Rozwiązywanie problemów z produktem AMS.....	46
Rozwiązywanie problemów z komendami.....	48
Rozwiązywanie problemów z rozproszonymi problemami publikowania/subskrypcji.....	48
Rozwiązywanie problemów z zarządzaniem kolejką rozproszoną.....	53
Rozwiązywanie problemów z produktem IBM MQ Console i REST API.....	63
Rozwiązywanie problemów z produktem IBM MQ Internet Pass-Thru.....	65
Rozwiązywanie problemów z produktem IBM MQ MQI client.....	68
Rozwiązywanie problemów z produktem IBM MQ.NET.....	69
Rozwiązywanie problemów z produktem Java i JMS.....	70
Rozwiązywanie problemów z produktem Managed File Transfer.....	96
Rozwiązywanie problemów z komunikatami.....	156
Rozwiązywanie problemów z produktem MQ Telemetry.....	157
Rozwiązywanie problemów dotyczących rozsyłania grupowego.....	170
Rozwiązywanie problemów z menedżerem kolejek.....	174
Rozwiązywanie problemów z klastrem menedżera kolejek.....	174
Rozwiązywanie problemów z konfiguracją RDQM.....	196
Rozwiązywanie problemów z zabezpieczeniami.....	206
Rozwiązywanie problemów związanych z kanałem niestandardowym WCF dla IBM MQ.....	217
Rozwiązywanie problemów związanych z programem XMS .NET.....	219
Rozwiązywanie problemów z produktem IBM MQ for z/OS.....	220
Kontakt z działem wsparcia IBM.....	276
Gromadzenie informacji o rozwiązywaniu problemów dotyczących obsługi produktu IBM.....	277
Korzystanie z dzienników błędów.....	345
Dzienniki błędów w systemie UNIX, Linux, and Windows.....	347
Dzienniki błędów w systemie IBM i.....	350
Dzienniki błędów w systemie z/OS.....	354
Rejestrowanie błędów w programie IBM MQ classes for JMS.....	354
Blokowanie komunikatów o błędach kanału w dziennikach błędów na wielu platformach.....	354
First Failure Support Technology (FFST).....	355
FFST: IBM MQ classes for JMS.....	356
FFST: IBM MQ for Windows.....	361
FFST: IBM MQ for UNIX and Linux systems.....	363
FFST: IBM MQ for IBM i.....	364
WCF XMS First Failure Support Technology ( FFST ).....	366
Konfiguracja FFDC dla aplikacji XMS .NET.....	366
Korzystanie ze śledzenia.....	367
Korzystanie ze śledzenia w systemach UNIX and Linux.....	368
Śledzenie w systemie IBM i.....	373
Korzystanie ze śledzenia w systemie Windows.....	379
Korzystanie ze śledzenia w celu określenia problemu w systemie z/OS.....	382
Śledzenie usługi zaawansowanej kolejki komunikatów (Advanced Message Queuing Protocol-AMQP).....	399
Śledzenie IBM MQ Bridge to Salesforce.....	402
Śledzenie IBM MQ Bridge to blockchain.....	402
Śledzenie IBM MQ Console i REST API.....	403
Śledzenie błędów w produkcie IBM MQ Internet Pass-Thru.....	405

Śledzenie aplikacji IBM MQ .NET.....	406
Śledzenie aplikacji JMS i Java.....	406
Śledzenie zasobów produktu Managed File Transfer na wielu platformach.....	423
Śledzenie zasobów Managed File Transfer for z/OS.....	430
Śledzenie funkcji TLS: <b>runmqakm, strmqikmi runmqckm</b> .....	445
Śledzenie niestandardowego kanału WCF dla produktu IBM MQ.....	447
Konfigurowanie śledzenia dla aplikacji XMS .NET.....	448
Włączanie dynamicznego śledzenia kodu biblioteki klienta LDAP.....	453
Odtwarzanie po awarii.....	454
Awaryjne napędów dysków.....	455
Uszkodzony obiekt menedżera kolejek.....	456
Uszkodzony pojedynczy obiekt.....	456
Niepowodzenie automatycznego odtwarzania nośnika.....	456
Przykładowe procedury odtwarzania w systemie z/OS.....	456
<b>Uwagi.....</b>	<b>483</b>
Informacje dotyczące interfejsu programistycznego.....	484
Znaki towarowe.....	485



# IBM MQ Rozwiązywanie problemów i wsparcie

---

Jeśli występują problemy z siecią menedżera kolejek lub aplikacjami produktu IBM MQ, można użyć technik opisanych w tych informacjach, aby ułatwić diagnozowanie i rozwiązywanie problemów. Jeśli potrzebujesz pomocy w rozwiązaniu problemu, możesz skontaktować się z działem wsparcia IBM za pośrednictwem serwisu wsparcia IBM.

## O tym zadaniu

Rozwiązywanie problemu jest to proces znajdowania i eliminowania przyczyny problemu. Jeśli masz problem z oprogramowaniem IBM, proces rozwiązywania tego problemu rozpoczyna się od zadania sobie pytania "co się stało?"

Podstawowa strategia rozwiązywania problemów na wysokim poziomie obejmuje:

1. [Zapisanie objawów problemu](#)
2. [Ponowne tworzenie problemu](#)
3. [Wyeliminowanie możliwych przyczyn](#)

Aby uzyskać pomoc dotyczącą problemu z produktem IBM MQ, można skontaktować się z działem wsparcia IBM za pośrednictwem serwisu wsparcia IBM. Można również zasubskrybować powiadomienia o poprawkach IBM MQ, rozwiązywaniu problemów i innych nowościach. Aby uzyskać więcej informacji, zapoznaj się z sekcją: ["Kontakt z działem wsparcia IBM" na stronie 276](#).

Więcej informacji na temat odzyskiwania po wystąpieniu problemu zawiera sekcja ["Odtwarzanie po awarii" na stronie 454](#).

## Procedura

1. Zanonuj objawy problemu.

W zależności od typu występujący problem, niezależnie od tego, czy dotyczy on aplikacji, serwera, czy narzędzi, może zostać wyświetlony komunikat informujący o tym, że wystąpił problem. Zawsze należy zapisać wyświetlony komunikat o błędzie. Tak proste, jak to brzmi, komunikaty o błędach czasami zawierają kody, które mogą być bardziej zrozumiałe podczas dalszego badania problemu. Może również zostać wyświetlonych wiele komunikatów o błędach, które wyglądają podobnie, ale różnią się w sposób subtelny. Rejestrując szczegóły każdego z nich, można uzyskać więcej informacji o tym, gdzie występuje problem. Do źródeł komunikatów o błędach należą:

- Widok Problemy
- Lokalny dziennik błędów
- Dziennik Eclipse
- Śledzenie użytkownika
- Śledzenie usługi
- Okna dialogowe błędów

Dodatkowe informacje patrz sekcje:

- ["Korzystanie z dzienników błędów" na stronie 345](#)
- ["First Failure Support Technology \(FFST\)" na stronie 355](#)
- ["Korzystanie ze śledzenia" na stronie 367](#)

Jeśli komponent lub komenda systemu IBM MQ zwróciła błąd i użytkownik chce uzyskać więcej informacji na temat komunikatu, który jest zapisywany na ekranie lub w dzienniku, należy zapoznać się z sekcją [Komunikaty i kody przyczyny](#).

2. Odtwórz problem.

Należy wrócić do kroków, które doprowadziły do powstania problemu. Wykonaj te kroki ponownie, aby sprawdzić, czy można łatwo odtworzyć problem. Jeśli istnieje powtarzalna instrukcja testowania, może ona pomóc w określeniu, jakie rozwiązania są konieczne.

- W jakich okolicznościach problem pojawił się po raz pierwszy?
- Czy problem został zauważony po wykonaniu działania innego niż zwykle?
- Czy proces wywołujący problem jest nową procedurą, czy wcześniej działał poprawnie?
- Jeśli proces działał poprawnie, co zostało zmienione? (Zmiana może odnosić się do dowolnego typu zmiany w systemie, począwszy od dodania nowego sprzętu lub oprogramowania, a skończywszy na rekonfiguracji istniejącego oprogramowania).
- Jaki był pierwszy objaw problemu, którego byłeś świadkiem? Czy wystąpiły inne objawy w tym samym czasie?
- Czy ten sam problem występuje gdzie indziej? Czy problem występuje tylko na jednym komputerze, czy na wielu komputerach występuje ten sam problem?
- Jakie komunikaty mogą wskazywać na problem?

Więcej informacji na temat tych typów pytań zawierają [“Dokonywanie wstępnej kontroli” na stronie 6](#) i [“Szczegółowe rozwiązywanie problemów” na stronie 46](#).

### 3. Wyeliminuj możliwe przyczyny.

Spróbuj zawęzić zasięg problemu, eliminując komponenty, które nie są jego przyczyną. Korzystając z procesu eliminacji, można uprościć problem i uniknąć marnowania czasu w obszarach, które nie są odpowiedzialne. Zapoznaj się z informacjami w tej dokumentacji produktu i innymi dostępnymi zasobami, aby uzyskać pomoc w procesie eliminacji. Czy problem wystąpił również u innych osób? Czy istnieje poprawka, którą można pobrać? Więcej informacji na ten temat zawiera [“Kontakt z działem wsparcia IBM” na stronie 276](#).

### Odsyłacze pokrewne

[Informacje dodatkowe dotyczące rozwiązywania problemów i wsparcia](#)

## Dokonywanie wstępnej kontroli



---

Istnieją wstępne sprawdzenia, które można wykonać, aby uzyskać odpowiedzi na typowe problemy, które mogą być dostępne.



### O tym zadaniu



Skorzystaj z informacji i ogólnych porad podanych w podtematach, aby pomóc Ci w przeprowadzce wstępnej weryfikacji platformy i naprawienie problemu.

### Procedura

- Przeprowadzaj wstępne sprawdzenia dla używanej platformy:
  -  [“Dokonywanie wstępnych sprawdzeń w systemie UNIX, Linux, and Windows” na stronie 7](#)
  -  [“Dokonywanie wstępnych sprawdzeń w systemie IBM i” na stronie 21](#)
  -  [“Dokonywanie wstępnych sprawdzeń w systemie z/OS” na stronie 30](#)

Wskazówki dla administratorów systemu

- Sprawdź dzienniki błędów pod kątem komunikatów dla używanego systemu operacyjnego:
  -  [“Dzienniki błędów w systemie UNIX, Linux, and Windows” na stronie 347](#)
  -  [“Dzienniki błędów w systemie IBM i” na stronie 350](#)
  -  [“Informacje diagnostyczne generowane w systemie IBM MQ for z/OS” na stronie 227](#)

- Sprawdź zawartość produktu qm.ini pod kątem zmian konfiguracji lub błędów.  
Więcej informacji na temat zmiany informacji o konfiguracji zawiera sekcja:
  -  [Zmiana informacji konfiguracyjnych w systemie UNIX, Linux, and Windows](#)
  -  [Zmiana informacji konfiguracyjnych w systemie IBM i](#)
  -  [Dostosowywanie menedżerów kolejek w systemie z/OS](#)
- Jeśli zespoły projektowania aplikacji zgłaszają nieoczekiwane informacje, należy użyć śledzenia w celu zbadania problemów.  
Więcej informacji na temat korzystania ze śledzenia zawiera sekcja [“Korzystanie ze śledzenia”](#) na stronie 367.

Wskazówki dla programistów aplikacji

- Sprawdź kody powrotu z wywołań MQI w aplikacjach.  
Listę kodów przyczyny można znaleźć w sekcji [Kody zakończenia i przyczyny interfejsu API](#). Aby określić przyczynę problemu, skorzystaj z informacji podanych w kodzie powrotu. Aby rozwiązać ten problem, należy wykonać kroki opisane w sekcjach odpowiedzi programisty kodu przyczyny.
- Jeśli nie ma pewności, czy aplikacja działa zgodnie z oczekiwaniami, na przykład nie ma pewności, że parametry są przekazywane do interfejsu MQI lub wyjścia z interfejsu MQI, można użyć funkcji śledzenia w celu zebrania informacji o wszystkich wejściach i wyjściach wywołań MQI.  
Więcej informacji na temat korzystania ze śledzenia zawiera sekcja [“Korzystanie ze śledzenia”](#) na stronie 367. Więcej informacji na temat obsługi błędów w aplikacjach MQI zawiera sekcja [Obsługa błędów programu](#).

### Pojęcia pokrewne

[“Korzystanie z dzienników błędów”](#) na stronie 345

Istnieje wiele różnych dzienników błędów, których można użyć do pomocy przy określaniu problemów i rozwiązywaniu problemów.

### Zadania pokrewne

[“Korzystanie ze śledzenia”](#) na stronie 367

Można użyć różnych typów śledzenia, aby pomóc w określaniu problemów i rozwiązywaniu problemów.

[Informacje dotyczące rozwiązywania problemów i wsparcia](#)

## Dokonywanie wstępnych sprawdzeń w systemie UNIX, Linux, and Windows

Przed rozpoczęciem określania problemu w produkcie UNIX, Linux, and Windows należy rozważyć, czy istnieje oczywista przyczyna problemu, czy też obszar objęty dochodzeniem, który może dać użyteczne wyniki. Takie podejście do diagnozy może często zaoszczędzać wiele pracy, podkreślając prosty błąd, lub zawężając zakres możliwości.

### O tym zadaniu

Przyczyna problemu może być następująca:

- IBM MQ
- Sieć
- aplikacja
- Inne aplikacje, które zostały skonfigurowane do pracy z produktem IBM MQ

### Procedura

- Należy rozważyć następującą listę pytań.

W miarę jak przechodzisz przez listę, zanotuj wszystko, co może być istotne dla problemu. Nawet jeśli obserwacje nie sugerują przyczyn od razu, mogą być przydatne w późniejszym czasie, jeśli konieczne jest przeprowadzenie systematycznego ćwiczenia określania problemu.

- [“Czy program IBM MQ został pomyślnie uruchomiony?” na stronie 8](#)
- [“Czy zostały wprowadzone jakiegokolwiek zmiany od ostatniego pomyślnego uruchomienia?” na stronie 9](#)
- [“Czy w celu wyjaśnienia problemu występują jakieś komunikaty o błędach lub kody powrotu?” na stronie 9](#)
- [“Czy można odtworzyć problem?” na stronie 10](#)
- [“Czy podczas tworzenia lub uruchamiania menedżera kolejek w systemie Windows jest otrzymany kod błędu?” na stronie 10](#)
- [“Czy problem dotyczy tylko kolejek zdalnych?” na stronie 10](#)
- [“Czy uzyskano niepoprawne dane wyjściowe?” na stronie 11](#)
- [“Czy niektóre z kolejek nie działają?” na stronie 13](#)
- [“Czy nie powiodło się otrzymanie odpowiedzi z komendy PCF?” na stronie 14](#)
- [“Czy aplikacja została uruchomiona pomyślnie wcześniej?” na stronie 15](#)
- [“Czy aplikacja lub system działa powoli?” na stronie 16](#)
- [“Czy problem ma wpływ na określone części sieci?” na stronie 16](#)
- [“Czy problem występuje w określonych porach dnia?” na stronie 16](#)
- [“Czy problem jest przerywany?” na stronie 16](#)

### **Zadania pokrewne**

[“Dokonywanie wstępnych sprawdzeń w systemie z/OS” na stronie 30](#)

Przed rozpoczęciem określania problemu w produkcie z/OS należy rozważyć, czy istnieje oczywista przyczyna problemu, czy też obszar objęty dochodzeniem, który może dać użyteczne wyniki. Takie podejście do diagnozy może często zaoszczędzać wiele pracy, podkreślając prosty błąd, lub zawężając zakres możliwości.

[“Dokonywanie wstępnych sprawdzeń w systemie IBM i” na stronie 21](#)

Przed rozpoczęciem określania problemu w produkcie IBM i należy rozważyć, czy istnieje oczywista przyczyna problemu, czy też obszar objęty dochodzeniem, który może dać użyteczne wyniki. Takie podejście do diagnozy może często zaoszczędzać wiele pracy, podkreślając prosty błąd, lub zawężając zakres możliwości.

[“Kontakt z działem wsparcia IBM” na stronie 276](#)

Jeśli konieczne jest pomoc w przypadku problemu z produktem IBM MQ, można skontaktować się z działem wsparcia produktu IBM przy użyciu serwisu wsparcia produktu IBM. Można również zasubskrybować powiadomienia dotyczące poprawek produktu IBM MQ, rozwiązywania problemów i innych wiadomości.

[Informacje dotyczące rozwiązywania problemów i wsparcia](#)

### **Odsyłacze pokrewne**

[Komunikaty i kody przyczyny](#)

[Kody przyczyny PCF](#)

## **Czy program IBM MQ został pomyślnie uruchomiony?**

Jeśli produkt IBM MQ nie został pomyślnie uruchomiony wcześniej, prawdopodobnie nie został on jeszcze poprawnie skonfigurowany. Informacje na ten temat zawiera sekcja [Instalowanie produktu IBM MQ](#) i wybór platformy lub platform, które są używane przez przedsiębiorstwo do sprawdzania, czy produkt został poprawnie zainstalowany.

Aby uruchomić procedurę weryfikacji, należy zapoznać się z [weryfikacją instalacji produktu IBM MQ](#) dla platformy lub platform, z których korzysta przedsiębiorstwo.

Patrz także sekcja [Konfigurowanie](#) , aby uzyskać informacje na temat konfiguracji poinstalacyjnej produktu IBM MQ.

## **ULW** Czy zostały wprowadzone jakiegokolwiek zmiany od ostatniego pomyślnego uruchomienia?

Przyczyną problemu mogą być zmiany wprowadzone w konfiguracji produktu IBM MQ , aktualizacje serwisowe lub zmiany w innych programach współpracujących z produktem IBM MQ .

Jeśli rozważane są zmiany, które mogły zostać niedawno wprowadzone, należy zastanowić się nad systemem IBM MQ , a także o innych programach, z którymi współpracuje, o sprzęcie i wszystkich nowych aplikacjach. Należy również rozważyć możliwość, że nowa aplikacja, o której nie wiesz, mogła zostać uruchomiona w systemie.

- Czy zostały zmienione, dodane lub usunięte wszystkie definicje kolejek?
- Czy zmieniono lub dodano wszystkie definicje kanałów? Mogły zostać wprowadzone zmiany w definicjach kanałów produktu IBM MQ lub w innych definicjach komunikacji wymaganych przez aplikację użytkownika.
- Czy aplikacje mają do czynienia z kodami powrotu, które mogą zostać wprowadzone w wyniku wprowadzonych zmian?
- Czy został zmieniony dowolny komponent systemu operacyjnego, który może mieć wpływ na działanie produktu IBM MQ? Na przykład zmodyfikowano rejestr Windows .

## **Czy zastosowano jakiegokolwiek aktualizacje serwisowe?**

Jeśli zastosowano aktualizację serwisową dla produktu IBM MQ, należy sprawdzić, czy działanie aktualizacji zakończyło się pomyślnie i czy nie został wygenerowany żaden komunikat o błędzie.

- Czy aktualizacja miała jakieś specjalne instrukcje?
- Czy dowolny test został uruchomiony w celu sprawdzenia, czy aktualizacja została zastosowana poprawnie i całkowicie?
- Czy problem nadal istnieje, jeśli produkt IBM MQ jest odtwarzany do poprzedniego poziomu konserwacyjnego?
- Jeśli instalacja zakończyła się pomyślnie, sprawdź, czy w Centrum wsparcia produktu IBM nie występują błędy pakietu serwisowego.
- Jeśli pakiet serwisowy został zastosowany do innego programu, należy wziąć pod uwagę jego wpływ na sposób, w jaki interfejs IBM MQ jest z nim interfejsem.

## **ULW** Czy w celu wyjaśnienia problemu występują jakieś komunikaty o błędach lub kody powrotu?

Możliwe jest znalezienie komunikatów o błędach lub kodów powrotu, które ułatwiają określenie miejsca i przyczyny problemu.

Produkt IBM MQ używa dzienników błędów do przechwytywania komunikatów dotyczących własnej operacji, wszystkich menedżerów kolejek, które są uruchamiane, oraz danych o błędach pochodzących z używanych kanałów. Sprawdź dzienniki błędów, aby sprawdzić, czy zostały zarejestrowane jakiegokolwiek komunikaty powiązane z problemem.

Produkt IBM MQ rejestruje również błędy w dzienniku zdarzeń aplikacji Windows . W systemie Windows sprawdź, czy w dzienniku zdarzeń aplikacji Windows są wyświetlane wszystkie błędy produktu IBM MQ . Aby otworzyć dziennik, w panelu Zarządzanie komputerem należy rozwinąć pozycję **Przeglądarka zdarzeń** i wybrać opcję **Aplikacja**.

**ULW** Informacje na temat położenia i zawartości dzienników błędów znajdują się w sekcji [“Dzienniki błędów w systemie UNIX, Linux, and Windows”](#) na stronie 347 .

W przypadku każdego wywołania interfejsu MQI (Message Queue Interface) produktu IBM MQ oraz wywołania MQAI ( IBM MQ Administration Interface) kod zakończenia i kod przyczyny są zwracane przez menedżer kolejek lub przez procedurę wyjścia w celu wskazania powodzenia lub niepowodzenia wywołania. Jeśli aplikacja pobiera kod powrotu wskazujący, że wywołanie interfejsu kolejki komunikatów (MQI) nie powiodło się, sprawdź kod przyczyny, aby dowiedzieć się więcej na temat problemu.

Listę kodów przyczyny można znaleźć w sekcji [Kody zakończenia i przyczyny interfejsu API](#).

Szczegółowe informacje na temat kodów powrotu znajdują się w opisie każdego wywołania MQI.

### Zadania pokrewne

[Informacje dotyczące rozwiązywania problemów i wsparcia](#)

### Odsyłacze pokrewne

[Komunikaty diagnostyczne: AMQ4000-9999](#)

[Kody przyczyny PCF](#)

[Kody powrotu protokołu TLS \(Transport Layer Security\)](#)

[Wyjątki niestandardowego kanału WCF](#)

 [IBM MQ for z/OS : komunikaty, zakończenie i kody przyczyny](#)

## Czy można odtworzyć problem?

Jeśli można odtworzyć problem, należy wziąć pod uwagę warunki, w których jest on reprodukowany:

- Czy jest to spowodowane przez komendę lub równoważne żądanie administracyjne?  
Czy operacja jest wykonywana, jeśli została wprowadzona przez inną metodę? Jeśli komenda działa, jeśli jest wprowadzana w wierszu komend, ale nie w inny sposób, sprawdź, czy serwer komend nie został zatrzymany oraz czy definicja kolejki SYSTEM.ADMIN.COMMAND.QUEUE nie została zmieniona.
- Czy jest to spowodowane przez program? Czy nie działa on na wszystkich systemach IBM MQ i wszystkich menedżerach kolejek, czy tylko w niektórych systemach?
- Czy można zidentyfikować dowolną aplikację, która zawsze wydaje się być uruchomiona w systemie w momencie wystąpienia problemu? Jeśli tak, sprawdź aplikację, aby sprawdzić, czy jest ona błędna.

## **Czy podczas tworzenia lub uruchamiania menedżera kolejek w systemie Windows jest otrzymany kod błędu?**

Jeśli komenda IBM MQ Explorer lub `amqmdain` nie utworzy ani nie uruchomi menedżera kolejek, wskazując problem z uprawnieniami, może to być spowodowane tym, że użytkownik, na podstawie którego działa usługa IBM MQ Windows, ma niewystarczające prawa.

Upewnij się, że użytkownik, z którym została skonfigurowana usługa IBM MQ Windows, ma prawa opisane w sekcji [Prawa użytkownika wymagane dla usługi IBM MQ Windows](#). Domyślnie ta usługa jest skonfigurowana tak, aby była uruchamiana jako użytkownik `MUSR_MQADMIN`. W kolejnych instalacjach kreator przygotowania produktu IBM MQ tworzy konto użytkownika o nazwie `MUSR_MQADMINx`, gdzie `x` jest kolejnym dostępnym numerem reprezentującym identyfikator użytkownika, który nie istnieje.

## Czy problem dotyczy tylko kolejek zdalnych?

Elementy sprawdzające, czy problem dotyczy tylko kolejek zdalnych.

Jeśli problem dotyczy tylko kolejek zdalnych, należy wykonać następujące operacje sprawdzania:

- Sprawdź, czy wymagane kanały zostały uruchomione, czy mogą być wyzwalane, a wszystkie wymagane inicjatory są uruchomione.
- Sprawdź, czy programy, które mają być umieszczanie komunikatów w kolejkach zdalnych, nie zgłaszały problemów.

- Jeśli jest używane wyzwalanie w celu uruchomienia rozproszonego procesu kolejkowania, należy sprawdzić, czy w kolejce transmisji ustawiono wyzwalanie. Sprawdź także, czy monitor wyzwalacza jest uruchomiony.
- Sprawdź dzienniki błędów pod kątem komunikatów wskazujących błędy kanału lub problemy.
- Jeśli to konieczne, uruchom kanał ręcznie.

## Czy uzyskano niepoprawne dane wyjściowe?

W tej sekcji *niepoprawne dane wyjściowe* odnoszą się do aplikacji użytkownika: nie odbierając komunikatu, który oczekiwał na otrzymywanie; odbierając komunikat zawierający nieoczekiwane lub uszkodzone informacje; odbierając komunikat, którego nie oczekiwał on na otrzymywanie, na przykład, jednego, który był przeznaczony dla innej aplikacji.

### Komunikaty, które nie docierają do kolejki

Jeśli komunikaty nie są wyświetlane, gdy ich oczekuje, należy sprawdzić, czy:

- Czy komunikat został pomyślnie umieszczony w kolejce?
  - Czy kolejka została zdefiniowana poprawnie? Na przykład, czy MAXMSGL jest wystarczająco duży?
  - Czy kolejka jest włączona na potrzeby umieszczania?
  - Czy kolejka jest już pełna?
  - Czy inna aplikacja ma wyłączny dostęp do kolejki?
- Czy możliwe jest pobranie dowolnych komunikatów z kolejki?

- Czy chcesz wziąć punkt synchronizacji?

Jeśli komunikaty są umieszczane lub pobierane w punkcie synchronizacji, nie są one dostępne dla innych zadań, dopóki jednostka odtwarzania nie zostanie zatwierdzona.

- Czy okres oczekiwania jest wystarczająco długi?

Przedział czasu oczekiwania można ustawić jako opcję dla wywołania MQGET. Upewnij się, że oczekujesz wystarczająco długo na odpowiedź.

- Czy oczekujesz na konkretny komunikat, który jest identyfikowany przez komunikat lub identyfikator korelacji (*MsgId* lub *CorrelId*)?

Sprawdź, czy oczekujesz na komunikat z poprawką *MsgId* lub *CorrelId*. Pomyślne wywołanie MQGET ustawia obie te wartości na wartość pobranego komunikatu, dlatego konieczne może być zresetowanie tych wartości w celu pomyślnego uzyskania kolejnego komunikatu.

Sprawdź także, czy można pobrać inne komunikaty z kolejki.

- Czy inne aplikacje mogą pobrać komunikaty z kolejki?
- Czy oczekiwany komunikat został zdefiniowany jako trwały?

Jeśli nie, a program IBM MQ został zrestartowany, komunikat został utracony.

- Czy inna aplikacja ma wyłączny dostęp do kolejki?

Jeśli nie można znaleźć błędu w kolejce, a produkt IBM MQ jest uruchomiony, sprawdź, czy oczekiwano umieszczenia komunikatu w kolejce w celu wykonania następujących czynności:

- Czy aplikacja została uruchomiona?
  - Jeśli ta opcja powinna zostać wyzwolona, sprawdź, czy podano poprawne opcje wyzwalacza.
- Czy aplikacja została zatrzymana?
- Czy monitor wyzwalacza jest uruchomiony?
- Czy proces wyzwalacza został zdefiniowany poprawnie?
- Czy aplikacja została poprawnie zakończona?

Poszukaj dowodów nieprawidłowego zakończenia w protokole zadania.



- Czy aplikacja zatwierdziła zmiany, czy została wycofana?

Jeśli wiele transakcji obsługuje kolejkę, mogą one kolidować ze sobą. Załóżmy na przykład, że jedna transakcja wydaje wywołanie MQGET z długością buforu równą zero, aby określić długość komunikatu, a następnie wysyła konkretne wywołanie MQGET, określając *MsgId* tego komunikatu. Jednak w międzyczasie inna transakcja wydaje pomyślnie wywołanie MQGET dla tego komunikatu, dlatego pierwsza aplikacja otrzymuje kod przyczyny MQRC\_NO\_MSG\_AVAILABLE. Aplikacje, które mają działać w środowisku z wieloma serwerami, muszą być zaprojektowane w taki sposób, aby radziły sobie z tą sytuacją.

Należy wziąć pod uwagę, że komunikat mógł zostać odebrany, ale aplikacja nie przetoczyłaby go w jakiś sposób. Czy na przykład wystąpił błąd w oczekiwanym formacie komunikatu, ponieważ program odrzucił go? Jeśli tak, zapoznaj się z kolejnymi informacjami w tym temacie.

## **Komunikaty, które zawierają nieoczekiwane lub uszkodzone informacje**

Jeśli informacje zawarte w komunikacie nie są zgodne z oczekiwaniami aplikacji lub zostały uszkodzone w jakiś sposób, należy wziąć pod uwagę następujące kwestie:

- Czy aplikacja lub aplikacja, która umiała komunikat w kolejce, została zmieniona?

Upewnij się, że wszystkie zmiany są równocześnie odzwierciedlone we wszystkich systemach, które muszą być świadome tej zmiany.

Na przykład format danych komunikatu mógł zostać zmieniony, a w takim przypadku oba aplikacje muszą zostać zrekompilowane w celu pobrania zmian. Jeśli jedna aplikacja nie została zrekompilowana, dane zostaną uszkodzone w drugiej.

- Czy aplikacja wysyła komunikaty do niewłaściwej kolejki?

Sprawdź, czy komunikaty wysyłane przez aplikację nie są przeznaczone dla aplikacji obsługującej inną kolejkę. Jeśli to konieczne, należy zmienić definicje zabezpieczeń, aby zapobiec umieszczaniu komunikatów w niewłaściwych kolejkach przez nieuprawnione aplikacje.

Jeśli aplikacja korzysta z kolejki aliasowej, należy sprawdzić, czy alias wskazuje poprawną kolejkę.

- Czy informacje o wyzwaniu zostały podane poprawnie dla tej kolejki?

Sprawdź, czy aplikacja powinna być uruchomiona; czy powinna być uruchomiona inna aplikacja?

Jeśli te sprawdzenia nie pozwalają na rozwiązanie problemu, sprawdź logikę aplikacji, zarówno dla programu wysyłającego komunikat, jak i dla programu, który go otrzymuje.

## **Problemy z niepoprawnymi danymi wyjściowymi podczas korzystania z kolejek rozproszonych**

Jeśli aplikacja używa kolejek rozproszonych, należy wziąć pod uwagę następujące kwestie:

- Czy produkt IBM MQ został poprawnie zainstalowany zarówno w systemach wysyłających, jak i odbierających, a także jest poprawnie skonfigurowany do rozproszonego kolejkowania?
- Czy dostępne są połączenia między tymi dwoma systemami?

Sprawdź, czy oba systemy są dostępne i czy są połączone z produktem IBM MQ. Sprawdź, czy połączenie między dwoma systemami jest aktywne.

Aby sprawdzić, czy połączenie jest operowalne, można użyć komendy MQSC PING dla menedżera kolejek (PING QMGR) lub kanału (PING CHANNEL).

- Czy wyzwalanie jest włączone w systemie wysyłającym?
- Czy komunikat, dla którego oczekujesz komunikatu odpowiedzi z systemu zdalnego?

Sprawdź, czy wyzwalanie jest aktywowane w systemie zdalnym.

- Czy kolejka jest już pełna?

Jeśli tak, sprawdź, czy komunikat został umieszczony w kolejce niedostarczonych komunikatów.



Nagłówek kolejki niedostarczonych komunikatów zawiera kod przyczyny lub informacji zwrotnej wyjaśniający, dlaczego komunikat nie może zostać umieszczony w kolejce docelowej. Informacje na temat struktury nagłówka kolejki niedostarczonych komunikatów znajdują się w sekcji [Korzystanie z kolejki niedostarczonych komunikatów \(niedostarczonych komunikatów\)](#) i nagłówka MQDLH-Dead-letter .

- Czy istnieje niezgodność między wysyłającym i odbierającym menedżerami kolejek?

Na przykład długość komunikatu może być dłuższa niż ten, który może obsłużyć menedżer kolejek odbiorczy.

- Czy definicje kanałów wysyłających i odbierających kanały są zgodne?

Na przykład niezgodność w zawijaniu numeru kolejnego może zatrzymać rozproszony komponent kolejkowania. Więcej informacji na temat rozproszonej kolejkowania zawiera sekcja [Rozproszone kolejkowanie i klastry](#) .

- Czy jest to konwersja danych? Jeśli formaty danych między aplikacjami wysyłającym i odbierającym różnią się, konieczna jest konwersja danych. Automatyczna konwersja jest wykonywana, gdy wywołanie MQGET jest wysyłane, jeśli format jest rozpoznawany jako jeden z wbudowanych formatów.

Jeśli format danych nie został rozpoznany w celu konwersji, zostanie wykonane wyjście konwersji danych, aby umożliwić wykonanie tłumaczenia z własnymi podprogramami.

Więcej informacji na temat konwersji danych można znaleźć w sekcji [Konwersja danych](#) .

## **Czy niektóre z kolejek nie działają?**

Jeśli istnieje podejrzenie, że problem występuje tylko w podzbiorze kolejek, należy sprawdzić kolejki lokalne, które mają problemy.

Sprawdź następujące rzeczy:

1. Wyświetl informacje o każdej kolejce. Aby wyświetlić informacje, można użyć komendy MQSC DISPLAY QUEUE.
2. Użyj wyświetlanych danych, aby wykonać następujące operacje sprawdzania:
  - Jeśli parametr CURDEPTH ma wartość MAXDEPTH, to kolejka nie jest przetwarzana. Sprawdź, czy wszystkie aplikacje działają normalnie.
  - Jeśli wartość CURDEPTH nie znajduje się w wartości MAXDEPTH, sprawdź następujące atrybuty kolejki, aby upewnić się, że są poprawne:
    - Jeśli używane jest wyzwalanie:
      - Czy monitor wyzwalacza jest uruchomiony?
      - Czy głębokość wyzwalacza jest zbyt duża? Oznacza to, że generują one zdarzenie wyzwalające często wystarczające?
      - Czy nazwa procesu jest poprawna?
      - Czy proces jest dostępny i działa?
    - Czy kolejka może być współużytkowana? Jeśli nie, inna aplikacja może mieć ją już otwartą na dane wejściowe.
    - Czy kolejka jest poprawnie włączona dla operacji GET i PUT?
  - Jeśli nie ma procesów aplikacji, które pobierają komunikaty z kolejki, określ, dlaczego tak jest. Może to być spowodowane tym, że aplikacje muszą być uruchomione, połączenie zostało zakłócone lub wywołanie MQOPEN z jakiegoś powodu nie powiodło się.

Sprawdź atrybuty kolejki IPPROCS i OPPOCS. Te atrybuty wskazują, czy kolejka została otwarta dla wejścia i wyjścia. Jeśli wartość jest równa zero, oznacza to, że nie mogą wystąpić żadne operacje tego typu. Możliwe, że wartości zostały zmienione. Kolejka mogła być otwarta, ale została teraz zamknięta.

Należy sprawdzić status w momencie, w którym ma zostać umieszczony lub wyświetlony komunikat.

Jeśli nie jesteś w stanie rozwiązać problemu, skontaktuj się z Centrum wsparcia IBM , aby uzyskać pomoc.

## Czy nie powiodło się otrzymanie odpowiedzi z komendy PCF?

Uwagi, jeśli wydałeś komendę, ale nie otrzymano odpowiedzi.

Jeśli wydano komendę, ale nie otrzymano odpowiedzi, należy rozważyć następujące sprawdzenie:

- Czy serwer komend jest uruchomiony?

Aby sprawdzić status serwera komend, należy pracować z komendą `dspmqs sv` .

– Jeśli odpowiedź na tę komendę wskazuje, że serwer komend nie jest uruchomiony, należy użyć komendy `stxmqs sv` , aby ją uruchomić.

– Jeśli odpowiedź na komendę wskazuje, że `SYSTEM.ADMIN.COMMAND.QUEUE` nie jest włączona dla żądań `MQGET`, włącz kolejkę dla żądań `MQGET`.

- Czy odpowiedź została wysłana do kolejki niedostarczonych komunikatów?

Struktura nagłówka kolejki niedostarczonych komunikatów zawiera kod przyczyny lub sprzężenia zwrotnego opisujący ten problem. Informacje na temat struktury nagłówka kolejki niedostarczonych komunikatów (`MQDLH`) można znaleźć w sekcji `MQDLH-nagłówek Dead-letter` i [Korzystanie z kolejki niedostarczonych komunikatów \(niedostarczonych komunikatów\)](#) .

Jeśli kolejka niedostarczonych komunikatów zawiera komunikaty, można skorzystać z udostępnionej przykładowej aplikacji przeglądania (`amqsbcg`) w celu przeglądania komunikatów za pomocą wywołania `MQGET`. Przykładowa aplikacja kroczy wszystkie komunikaty w nazwanej kolejce dla nazwanego menedżera kolejek, wyświetlając zarówno deskryptor komunikatu, jak i pola kontekstu komunikatu dla wszystkich komunikatów znajdujących się w nazwanej kolejce.

- Czy do dziennika błędów został wysłany komunikat?

Więcej informacji na ten temat zawiera sekcja [“Katalogi dzienników błędów w systemie UNIX, Linux, and Windows”](#) na stronie 349.

- Czy kolejki są włączone dla operacji `put` i `get`?
- Czy `WaitInterval` jest wystarczająco długi?

Jeśli wywołanie `MQGET` przekroczyło limit czasu, zwracany jest kod zakończenia `MQCC_FAILED` i kod przyczyny `MQRC_NO_MSG_AVAILABLE`. (Patrz sekcja `WaitInterval (MQLONG)` , aby uzyskać informacje na temat pola `WaitInterval` oraz kody zakończenia i przyczyny z komendy `MQGET`.)

- Jeśli używany jest własny program użytkowy do umieszczania komend w systemie `SYSTEM.ADMIN.COMMAND.QUEUE`, czy trzeba wziąć punkt synchronizacji?

Jeśli nie wykluczono komunikatu żądania z punktu synchronizacji, przed otrzymaniem komunikatów odpowiedzi należy przyjąć punkt synchronizacji.

- Czy atrybuty `MAXDEPTH` i `MAXMSGL` dla kolejek są wystarczająco wysokie?
- Czy są używane poprawnie pola `CorrelId` i `MsgId` ?

Ustaw wartości parametrów `MsgId` i `CorrelId` w aplikacji, aby upewnić się, że wszystkie komunikaty są odbierane z kolejki.

Spróbuj zatrzymać serwer komend, a następnie zrestartować go, odpowiadając na wszystkie wygenerowane komunikaty o błędach.

Jeśli system nadal nie odpowiada, może to być zarówno menedżer kolejek, jak i cały system IBM MQ . Najpierw należy zatrzymać poszczególne menedżery kolejek w celu zlokalizowania uszkodzonego menedżera kolejek. Jeśli ten krok nie ujawni problemu, spróbuj zatrzymać i zrestartować produkt IBM MQ, odpowiadając na wszystkie komunikaty wygenerowane w dzienniku błędów.

Jeśli problem nadal występuje po restarcie, skontaktuj się z działem wsparcia produktu IBM , aby uzyskać pomoc.

## Czy aplikacja została uruchomiona pomyślnie wcześniej?

Informacje zawarte w tym temacie ułatwiają diagnozowanie typowych problemów z aplikacjami.

Jeśli problem dotyczy jednej konkretnej aplikacji, zastanów się, czy aplikacja została uruchomiona pomyślnie.

Przed udzieleniem odpowiedzi **Tak** na to pytanie należy wziąć pod uwagę następujące kwestie:

- Czy w aplikacji wprowadzono jakiegokolwiek zmiany od czasu ostatniego pomyślnego wykonania?

Jeśli tak, to jest prawdopodobne, że błąd leży gdzieś w nowej lub zmodyfikowanej części aplikacji. Zapoznaj się ze zmianami i sprawdź, czy można znaleźć oczywisty powód dla problemu. Czy możliwe jest ponowienie próby użycia poziomu zaplecza aplikacji?

- Czy wszystkie funkcje aplikacji zostały w pełni wykonane wcześniej?

Czy problem wystąpił w momencie, gdy część aplikacji, która nigdy nie została wywołana, została użyta po raz pierwszy? Jeśli tak, to jest prawdopodobne, że błąd leży w tej części aplikacji. Spróbuj dowiedzieć się, co aplikacja robiła, gdy jej nie udało się, i sprawdź kod źródłowy w tej części programu pod kątem błędów.

Jeśli program został pomyślnie uruchomiony przy wielu poprzednich okazjach, sprawdź bieżący status kolejki oraz pliki, które były przetwarzane w momencie wystąpienia błędu. Możliwe jest, że zawierają one nietypową wartość danych, która wywołuje w programie ścieżkę użytą w rarelu.

- Czy aplikacja sprawdza wszystkie kody powrotu?

Czy system IBM MQ został zmieniony, być może w drobny sposób, tak aby aplikacja nie sprawdzała kodów powrotu, które otrzymuje w wyniku zmiany. Czy na przykład aplikacja przyjmuje, że kolejki, do których uzyskuje dostęp, mogą być współużytkowane? Jeśli kolejka została ponownie zdefiniowana jako wyłączna, czy Twoja aplikacja może zająć się kodami powrotu wskazującą, że nie może już uzyskać dostępu do tej kolejki?

- Czy aplikacja jest uruchamiana w innych systemach IBM MQ ?

Czy może być tak, że jest coś innego w sposobie, w jaki został skonfigurowany ten system IBM MQ , który powoduje problem? Na przykład, czy kolejki zostały zdefiniowane z tą samą długością lub z tą samą wiadomością, czy priorytet?

Przed zapoznaniem się z kodem i w zależności od języka programowania, w którym kod jest napisany, należy sprawdzić dane wyjściowe z translatora lub z edytora kompilatora i konsolidującego, aby sprawdzić, czy zostały zgłoszone jakiegokolwiek błędy.

Jeśli aplikacja nie może przetłumaczyć, skompilować ani edytować odsyłaczy do biblioteki ładowania, nie powiedzie się ona również, jeśli zostanie podjęta próba jej wywołania. Informacje na temat budowania aplikacji zawiera sekcja [Projektowanie aplikacji](#) .

Jeśli dokumentacja wskazuje, że każdy z tych kroków został wykonany bez błędów, należy rozważyć logikę kodowania aplikacji. Czy objawy problemu wskazują na to, że funkcja jest niesprawna i w związku z tym fragment kodu w błąd? W poniższej sekcji znajdują się przykłady typowych błędów, które powodują problemy z aplikacjami produktu IBM MQ .

### Typowe błędy programowania

Błędy wymienione na poniższej liście ilustrują najczęstszych przyczyn problemów napotkanych podczas uruchamiania programów IBM MQ . Należy wziąć pod uwagę możliwość, że problem z systemem IBM MQ może być spowodowany przez co najmniej jeden z następujących błędów:

- Zakładając, że kolejki mogą być współużytkowane, gdy są one w rzeczywistości wyłączne.
- Przekazywanie niepoprawnych parametrów w wywołaniu MQI.
- Przekazywanie niewystarczających parametrów w wywołaniu MQI. Może to oznaczać, że produkt IBM MQ nie może skonfigurować kodów zakończenia i przyczyny dla aplikacji do przetworzenia.
- Nie powiodło się sprawdzenie kodów powrotu z żądań MQI.

- Przekazywanie zmiennych o niepoprawnych długościach.
- Przekazywanie parametrów w niepoprawnej kolejności.
- Nie powiodło się poprawne zainicjowanie *MsgId* i *CorrelId*.
- Nie powiodło się zainicjowanie produktu *Encoding* i *CodedCharSetId* po zaakceptowaniu MQRC\_TRUNCATED\_MSG\_ACCEPTED.

## ULW Czy aplikacja lub system działa powoli?

Jeśli aplikacja działa wolno, może znajdować się w pętli lub oczekuje na zasób, który nie jest dostępny, lub może wystąpić problem z wydajnością.

Być może twój system działa w pobliżu granic swojej zdolności. Ten typ problemu jest prawdopodobnie najgorszy w szczytowym czasie ładowania systemu, zazwyczaj w połowie dnia rano i w połowie popołudnia. (Jeśli sieć rozciąga się na więcej niż jedną strefę czasową, to może się wydawać, że szczytowe obciążenie systemu występuje w innym czasie).

Problem z wydajnością może być spowodowany przez ograniczenie sprzętu.

Jeśli nie jest to zależne od ładowania systemu, ale czasami zdarza się, że system jest ładnie ładowany, to prawdopodobnie będzie obarczał źle zaprojektowany program użytkowy. Może to być problem, który pojawia się tylko wtedy, gdy dostęp do niektórych kolejek jest uzyskiwany.

Jeśli problem z wydajnością będzie się powtarzał, problem może się znajdować w samym produkcie IBM MQ. Jeśli to podejrzewasz, skontaktuj się z Centrum wsparcia IBM, aby uzyskać pomoc.

Częstą przyczyną powolnej wydajności aplikacji lub tworzenia komunikatów w kolejce (zwykle jest to kolejka transmisji) jest co najmniej jedna aplikacja, która zapisuje komunikaty trwałe poza jednostką pracy. Więcej informacji na ten temat zawiera sekcja [Trwałość komunikatów](#).

## ULW Czy problem ma wpływ na określone części sieci?

Może być możliwe zidentyfikowanie określonych części sieci, na które problem ma wpływ (na przykład kolejki zdalne). Jeśli połączenie ze zdalnym menedżerem kolejek komunikatów nie działa, komunikaty nie mogą przepływać do kolejki zdalnej.

Sprawdź, czy połączenie między tymi dwoma systemami jest dostępne oraz czy komponent interkomunikacyjny produktu IBM MQ został uruchomiony.

Sprawdź, czy komunikaty docierają do kolejki transmisji, a następnie sprawdź definicję kolejki lokalnej kolejki transmisji i wszystkich kolejek zdalnych.

Czy zostały wprowadzone jakiegokolwiek zmiany związane z siecią lub zmienione definicje IBM MQ, które mogą być przyczyną problemu?

## ULW Czy problem występuje w określonych porach dnia?

Jeśli problem występuje w określonych porach dnia, może to być taki, że zależy on od ładowania systemu. Zwykle szczytowe obciążenie systemu odbywa się w połowie dnia rano i po południu, więc są to czasy, w których najpewniej występują problemy związane z obciążeniem. (Jeśli sieć IBM MQ rozciąga się na więcej niż jedną strefę czasową, to szczytowe obciążenie systemu może wydawać się wykonywane o innej porze dnia).

## ULW Czy problem jest przerywany?

Problem z przerwami może być spowodowany przez sposób, w jaki procesy mogą działać niezależnie od siebie. Na przykład program może wywoływać wywołanie MQGET bez określania opcji oczekiwania przed zakończeniem wcześniejszego procesu. Problem z przerwami może być również wyświetlany, jeśli aplikacja próbuje pobrać komunikat z kolejki przed wywołaniem, który umieści komunikat.

Sposób określania i rozwiązywania problemów związanych z zasobami produktu IBM MQ , w tym użycia zasobów przez procesy produktu IBM MQ , określania i rozwiązywania problemów związanych z niewystarczonymi zasobami, a także z konfiguracją limitu zasobów.

## Przydatne komendy i plik konfiguracyjny do badania problemów związanych z zasobami

Przydatne komendy, które wyświetlają bieżące wartości w systemie lub dokonają tymczasowej zmiany w systemie:

### ulimit -a

Wyświetl limity użytkownika

### ulimit -Ha

Wyświetl twarde limity użytkownika

### ulimit -Sa

Wyświetl limity miękkie użytkownika

### ulimit -< paramflag> < wartość>

Gdzie **paramflag** jest flagą nazwy zasobu, na przykład **s** dla stosu.

Aby wprowadzić trwałe zmiany do limitów zasobów w systemie, należy użyć `/etc/security/limits.conf` lub `/etc/security/limits`.

Bieżący limit zasobów można uzyskać dla procesu z systemu plików `proc` w systemie Linux. Na przykład: `cat /proc/<pid of MQ process>/limits`.

## Podstawowe sprawdzanie przed strojeniem parametrów IBM MQ lub jądra

Należy sprawdzić, co następuje:

- Określa, czy liczba aktywnych połączeń mieści się w oczekiwanym limicie.

Załóżmy na przykład, że system jest dostrojony w taki sposób, aby zezwalał na połączenia 2000, gdy liczba procesów użytkownika nie jest większa niż 3000. Jeśli liczba połączeń zwiększy się do więcej niż 2000, wówczas liczba procesów użytkownika wzrosła do ponad 3000 (ponieważ dodano nowe aplikacje) lub wystąpił przeciek połączenia.

Aby sprawdzić, czy występują problemy, należy użyć następujących komend:

- **UNIX** Liczba procesów IBM MQ :

```
ps -elf|grep "amq|run"|wc -l
```

- **Linux** Liczba procesów IBM MQ :

```
ps -eLf|grep "amq|run"|wc -l
```

- **Linux** **UNIX** Liczba połączeń:

```
echo "dis conn(*) all" | runmqsc <qmgr name>|grep EXTCONN|wc -l
```

- **Linux** **UNIX** Użycie pamięci współużytkowanej:

```
ipcs -ma
```

- **Solaris** Użycie pamięci współużytkowanej z szczegółami projektu:

```
ipcs -mJ
```

- Jeśli liczba połączeń jest większa od oczekiwanego limitu, należy sprawdzić źródło połączeń.
- Jeśli użycie pamięci współużytkowanej jest bardzo wysokie, należy sprawdzić następującą liczbę:
  - Tematy
  - Otwarte uchwyty kolejek
- Z perspektywy IBM MQ należy sprawdzić i zestroić następujące zasoby:
  - **Linux** Maksymalna liczba wątków dozwolonych dla danej liczby procesów użytkownika.
  - Segment danych
  - Segment stosu
  - Wielkość pliku
  - Otwarte uchwyty plików
  - Limity pamięci współużytkowanej
  - Limity wątków, na przykład `threads-max` w systemie Linux
- Użyj komendy `mqconfig`, aby sprawdzić bieżące wykorzystanie zasobów.

#### Uwagi:

1. Niektóre z zasobów wymienionych w poprzednim tekście muszą być dostrojone na poziomie użytkownika, a niektóre na poziomie systemu operacyjnego.
2. Poprzednia lista nie jest pełną listą, ale jest wystarczająca dla najczęstszych problemów związanych z zasobami zgłaszanymi przez produkt IBM MQ.
3. **Linux** Strojenie jest wymagane na poziomie wątku, ponieważ każdy wątek jest lekkim procesem wagi (LWP).

## Problem podczas tworzenia wątków lub procesów z produktu IBM MQ lub aplikacji

### Niepowodzenie w systemach `xcsExecProgram` i `xcsCreateThread`

#### Identyfikatory sond, komunikaty o błędach i komponenty

XY348010 z pliku `xtmStartTimerThread` z procesu IBM MQ (na przykład `amqz1aa0`) lub aplikacji

XC037008 z `xcsExecProgram` z kodem błędu `xecP_E_PROC_LIMIT` z `amqzma0`

XC035040 `xcsCreateWątek`

XC037007 z programu `xcsExecProgram` z `xecP_E_NO_RESOURCE`

Działanie `xcsCreateThread` kończy się niepowodzeniem z błędem `xecP_E_NO_RESOURCE`, po którym następuje przechwytywanie danych o awarii, na przykład ZL000066 z `zlaMain`.

Identyfikatory sond mogą być różne. Sprawdź kody błędów `xecP_E_PROC_LIMIT` i `xecP_E_NO_RESOURCE`.

Komunikaty o błędach zgłaszają `errno 11` z `pthread_create`, na przykład: AMQ6119S: Wewnętrzny błąd IBM MQ wystąpił ('11-Zasób tymczasowo niedostępny' z `pthread_create`).

#### **Linux** **AIX** Rozwiązywanie problemu w systemach AIX i Linux

IBM MQ ustawia kod błędu `xecP_E_PROC_LIMIT`, gdy `pthread_create` lub `fork` kończy się niepowodzeniem z `EAGAIN`.

#### **EAGAIN**

Sprawdź i zwiększ liczbę procesów dla każdego limitu zasobów użytkownika oraz limity zasobów stosu, używając komendy `ulimit`.

#### **Linux** Wymagana dodatkowa konfiguracja

Przejrzyj i zwiększ limity dla parametrów jądra `kernel.pid_max` (`/proc/sys/kernel/kernel.pid_max`) i `kernel.threads-max` (`/proc/sys/kernel/threads-max`).

Należy zwiększyć limity maksymalnej liczby procesów użytkowników (**nproc**) i wielkości stosu dla użytkownika programu mqm oraz wszystkich innych użytkowników używanych do uruchamiania menedżera kolejek i aplikacji IBM MQ .

### ENOMEM

IBM MQ ustawia kod błędu **xecP\_E\_NO\_RESOURCE** , gdy program pthread\_create lub fork kończy się niepowodzeniem z produktem ENOMEM.

Sprawdź i zwiększ limit wielkości stosu i limity zasobów danych.

#### Uwagi:

- Limity zasobów procesu użytkownika można zwiększyć za pomocą komendy **ulimit** lub przez zmianę pliku konfiguracyjnego limitu zasobów.
- Zmiany wprowadzone za pomocą komendy **ulimit** są tymczasowe. Zmodyfikuj /etc/security/limits lub /etc/security/limits.conf , aby zmiany stały się trwałe. Należy sprawdzić bieżącą konfigurację w systemie operacyjnym, ponieważ konfiguracja może być inna.
- Należy również przejrzeć podręczniki systemu operacyjnego (na przykład stronę podręcznika dla pthread\_create), aby uzyskać więcej informacji na temat problemów związanych z zasobami i strojenia limitów zasobów, a także upewnić się, że limity zasobów są odpowiednio skonfigurowane.
- Należy również sprawdzić, czy w systemie brakuje zasobów, zarówno pamięci, jak i procesora.

### Dodatkowa konfiguracja wymagana dla błędów ENOMEM i EAGAIN

Przejrzyj i zwiększ limit stosu (process.max-stack-size) i limity zasobów danych dla projektu, korzystając z komendy **projadd** lub **projmod** .

## Problemy podczas tworzenia pamięci współużytkowanej

### Błąd: błąd shmget kończy się niepowodzeniem z błędem o numerze 28 (ENOSPC)

```
| Probe Id      :- XY132002  
| Component    :- xstCreateExtent  
| ProjectID    :- 0  
| Probe Description :- AMQ6119: An internal IBM MQ error has occurred  
| (Failed to get memory segment: shmget(0x00000000, 2547712) [rc=-1  
|   errno=28] No space left on device)  
| FDCSequenceNumber :- 0  
| Arith1       :- 18446744073709551615 (0xffffffffffffffff)  
| Arith2       :- 28 (0x1c)  
| Comment1     :- Failed to get memory segment: shmget(0x00000000,  
| 2547712) [rc=-1 errno=28] No space left on device  
| Comment2     :- No space left on device  
+-----+  
MQM Function Stack  
ExecCtrlrMain?  
xcsAllocateMemBlock  
xstExtendSet  
xstCreateExtent  
xcsFFST
```

### shmget kończy się niepowodzeniem z błędem o numerze 22 (EINVAL)

```
| Operating System :- SunOS 5.10  
| Probe Id      :- XY132002  
| Application Name :- MQM  
| Component     :- xstCreateExtent  
| Program Name  :- amqzxa0  
| Major Errorcode :- xecP_E_NO_RESOURCE  
| Probe Description :- AMQ6024: Insufficient resources are available to  
| complete a system request.  
| FDCSequenceNumber :- 0  
| Arith1       :- 18446744073709551615 (0xffffffffffffffff)  
| Arith2       :- 22 (0x16)  
| Comment1     :- Failed to get memory segment: shmget(0x00000000,  
| 9904128) [rc=-1 errno=22] Invalid argument  
| Comment2     :- Invalid argument  
| Comment3     :- Configure kernel (for example, shmmax) to allow a
```



```

| shared memory segment of at least 9904128
bytes
+-----+
MQM Function Stack
ExecCtrlrMain
zxcCreateECResources
zutCreateConfig
xcsInitialize
xcsCreateSharedSubpool
xcsCreateSharedMemSet
xstCreateExtent
xcsFFST

```

## **Solaris** Rozwiązywanie problemu w systemie Solaris

Należy:

- Zwiększ limit zasobów pamięci współużytkowanej (`project.max-shm-memory`) dla projektu używanego przez produkt IBM MQ.
- Znajdź identyfikator projektu powiązany z procesami i aplikacjami produktu IBM MQ, korzystając z następujących elementów:

– **ps** Komenda:

```
ps -eo user,pid,uid,projid,args|egrep "mq|PROJID"
```

i komendy **projects -l**, lub

– **Project Id** w nagłówku przechwytywania danych niepowodzenia (FDC) i w komendzie **projects -l**, lub

– **ipcs -Ji projects -l**

## **Nieoczekiwane zakończenie procesu i awaria menedżera kolejek lub awaria menedżera kolejek**

### **Proces nieoczekiwanie zakończony przez FDCs z amqzma0**

Przykład FDC:

```

Date/Time      :- Mon May 02 2016 01:00:58 CEST
Host Name      :- test.ibm.com
LVLS          :- 8.0.0.4
Product Long Name :- IBM MQ for Linux (x86-64 platform)
Probe Id       :- XC723010
Component      :- xprChildTermHandler
Build Date     :- Oct 17 2015
Build Level    :- p800-004-151017
Program Name   :- amqzma0
Addressing mode :- 64-bit
Major Errorcode :- xecP_E_USER_TERM
Minor Errorcode :- OK
Probe Description :- AMQ6125: An internal IBM MQ error has occurred.

```

### **Możliwe przyczyny i rozwiązania**

- Sprawdź, czy użytkownik zakończył jakikolwiek proces.
- Sprawdź, czy proces IBM MQ zakończył działanie z powodu wyjątku pamięci:
  - Czy proces kończy się na FDC z Component :- xehExceptionHandler?
  - Zastosuj poprawkę dla znanych problemów poprawionych w tym obszarze.
- Sprawdź, czy system operacyjny zakończył proces z powodu wysokiego użycia pamięci przez proces:
  - Czy proces IBM MQ zużył dużo pamięci?
  - Czy system operacyjny zakończył proces?



Zapoznaj się z dziennikiem systemu operacyjnego. Na przykład: OOM-killer w systemie Linux:

```
Jan 2 01:00:57 ibmtest kernel:  
amqmpa invoked oom-killer: gfp_mask=0x201da, order=0, oom_score_adj=0)
```

- Zastosuj poprawkę dla znanych problemów z przeciekiem pamięci.

## Różnica w limitach użytkowników używanych przez proces w stosunku do skonfigurowanych limitów

Limity użytkowników używane przez proces mogą różnić się od skonfigurowanych limitów. Może się to zdarzyć, jeśli proces zostanie uruchomiony przez innego użytkownika lub przez skrypty użytkownika albo na przykład skrypt wysokiej dostępności. Ważne jest, aby sprawdzić użytkownika, który uruchamia menedżer kolejek, i ustawić odpowiednie limity zasobów dla tego użytkownika.

IBM i

## Dokonywanie wstępnych sprawdzeń w systemie IBM i

Przed rozpoczęciem określania problemu w produkcie IBM należy rozważyć, czy istnieje oczywista przyczyna problemu, czy też obszar objęty dochodzeniem, który może dać użyteczne wyniki. Takie podejście do diagnozy może często zaoszczędzić wiele pracy, podkreślając prosty błąd, lub zawężając zakres możliwości.

### O tym zadaniu

Przyczyną problemu może być jeden z następujących przyczyn:

- Sprzęt
- System operacyjny
- Oprogramowanie pokrewne, na przykład kompilator języka
- Sieć
- Produkt IBM MQ
- Aplikacja IBM MQ
- Inne aplikacje
- Procedury obsługi serwisu

Niektóre pytania wstępne, które należy wziąć pod uwagę, są wymienione w poniższej procedurze. Jeśli użytkownik jest w stanie znaleźć przyczynę problemu, wykonując te wstępne sprawdzenia, wówczas w razie potrzeby można skorzystać z informacji znajdujących się w innych sekcjach dokumentacji produktu IBM MQ oraz w bibliotekach innych programów licencjonowanych, aby rozwiązać ten problem.

Jeśli nie jesteś w stanie zidentyfikować przyczyny problemu poprzez przeprowadzenie wstępnych kontroli, a więc trzeba przeprowadzić bardziej szczegółowe śledztwo, to są kolejne pytania, które należy wziąć pod uwagę w podtematach. Podczas pracy z listami pytań należy zanotować wszystkie elementy, które mogą być istotne dla problemu. Nawet jeśli obserwacje nie sugerują przyczyn od razu, mogą być przydatne w późniejszym czasie, jeśli konieczne jest przeprowadzenie systematycznego ćwiczenia określania problemu.

### Procedura

- Zastanów się nad następującymi pytaniami.

Poniższe kroki są pomocne w lokalizowaniu problemu i są pobierane z punktu widzenia aplikacji IBM MQ. Sprawdź wszystkie sugestie na każdym etapie.

1. Czy program IBM MQ for IBM i został pomyślnie uruchomiony?

**Tak**

Przejdź do kroku [“2”](#) na stronie 22.

**Nie**

Prawdopodobnie nie została zainstalowana lub skonfigurowana IBM MQ poprawnie.

**2. Czy aplikacja IBM MQ została uruchomiona pomyślnie?****Tak**

Przejdź do kroku [“3”](#) na stronie [22](#).

**Nie**

Uwzględnij poniższe uwagi:

- a. Kompilacja lub połączenie aplikacji nie powiodło się i nie powiedzie się, jeśli zostanie podjęta próba jej wywołania. Sprawdź dane wyjściowe kompilatora lub konsolidatora.

Informacje na temat budowania aplikacji można znaleźć w odpowiednich informacjach referencyjnych dla języka programowania lub w sekcji [Tworzenie aplikacji](#).

- b. Rozważ logikę aplikacji. Na przykład, objawy problemu wskazują, że funkcja się nie powiodła i w związku z tym, że fragment kodu jest błędny.

Sprawdź następujące wspólne błędy programistyczne:

- Zakładając, że kolejki mogą być współużytkowane, gdy są one w rzeczywistości wyłączone.
- Próba uzyskania dostępu do kolejek i danych bez poprawnej autoryzacji zabezpieczeń.
- Przekazywanie niepoprawnych parametrów w wywołaniu MQI; jeśli przekazano błędną liczbę parametrów, nie można wykonać żadnej próby zakończenia pól kodu zakończenia i kodu przyczyny, a zadanie zostanie zakończone nieprawidłowo.
- Nie powiodło się sprawdzenie kodów powrotu z żądań MQI.
- Korzystanie z niepoprawnych adresów.
- Przekazywanie zmiennych o niepoprawnych długościach.
- Przekazywanie parametrów w niepoprawnej kolejności.
- Nie powiodło się poprawne zainicjowanie *MsgId* i *CorrelId*.

**3. Czy aplikacja IBM MQ została zmieniona od ostatniego pomyślnego uruchomienia?****Tak**

Jest prawdopodobne, że błąd leży w nowej lub zmodyfikowanej części aplikacji. Sprawdź wszystkie zmiany i sprawdź, czy można znaleźć oczywistą przyczynę problemu.

- a. Czy wszystkie funkcje aplikacji zostały w pełni wykonane wcześniej?

Czy problem wystąpił w momencie, gdy część aplikacji, która nigdy nie została wywołana, została użyta po raz pierwszy? Jeśli tak, to jest prawdopodobne, że błąd leży w tej części aplikacji. Spróbuj dowiedzieć się, co aplikacja robiła, gdy jej nie udało się, i sprawdź kod źródłowy w tej części programu pod kątem błędów.

- b. Jeśli program został wcześniej pomyślnie uruchomiony, sprawdź bieżący status kolejki i pliki, które były przetwarzane w momencie wystąpienia błędu. Możliwe jest, że zawierają one nietypową wartość danych, która powoduje, że w programie rzadko używana jest ścieżka do wywołania.

- c. Aplikacja odebrała nieoczekiwany kod powrotu MQI. Na przykład:

- Czy aplikacja zakłada, że kolejki, do których uzyskuje dostęp, są współużytkowalne? Jeśli kolejka została ponownie zdefiniowana jako wyłączna, czy Twoja aplikacja może zająć się kodami powrotu wskazującą, że nie może już uzyskać dostępu do tej kolejki?
- Czy zmieniono definicję kolejki lub profile zabezpieczeń? Wywołanie MQOPEN może zakończyć się niepowodzeniem z powodu naruszenia zabezpieczeń. Czy aplikacja może odtworzyć kod powrotu z wynikowego kodu powrotu?

Opis każdego kodu powrotu można znaleźć w sekcji [Skorowidz aplikacji MQI dla języka programowania](#).

- d. Jeśli zastosowano dowolną poprawkę PTF do produktu IBM MQ for IBM i, sprawdź, czy podczas instalowania poprawki PTF nie odebrano żadnych komunikatów o błędach.

**Nie**

Upewnij się, że wyeliminowano wszystkie wcześniejsze sugestie i przejdź do kroku “4” na stronie 23.

4. Czy system serwera pozostał niezmieniony od czasu ostatniego pomyślnego uruchomienia?

**Tak**

Przejdź do sekcji “Identyfikowanie charakterystyk problemu w systemie IBM i” na stronie 23.

**Nie**

Rozważ wszystkie aspekty systemu i zapoznaj się z odpowiednią dokumentacją dotyczącą sposobu, w jaki zmiana mogła mieć wpływ na aplikację IBM MQ . Na przykład:

- Interfejsy z innymi aplikacjami
- Instalowanie nowego systemu operacyjnego lub sprzętu
- Zastosowanie poprawek PTF
- Zmiany w procedurach operacyjnych

## Co dalej

### Zadania pokrewne

“Ręczne stosowanie wymaganych uprawnień dla komend i programów” na stronie 26

Niektóre komendy produktu IBM MQ polegają na korzystaniu z komend systemowych IBM i w celu tworzenia obiektów, plików i bibliotek oraz zarządzania nimi, na przykład CRTMQM (tworzenie menedżera kolejek) i DLTMQM (usuwanie menedżera kolejek). Podobnie część kodu programu IBM MQ , na przykład menedżer kolejek, polega na korzystaniu z programów systemowych IBM i .

“Dokonywanie wstępnych sprawdzeń w systemie UNIX, Linux, and Windows” na stronie 7

Przed rozpoczęciem określania problemu w produkcie UNIX, Linux, and Windows należy rozważyć, czy istnieje oczywista przyczyna problemu, czy też obszar objęty dochodzeniem, który może dać użyteczne wyniki. Takie podejście do diagnozy może często zaoszczędzać wiele pracy, podkreślając prosty błąd, lub zawężając zakres możliwości.

“Dokonywanie wstępnych sprawdzeń w systemie z/OS” na stronie 30

Przed rozpoczęciem określania problemu w produkcie z/OS należy rozważyć, czy istnieje oczywista przyczyna problemu, czy też obszar objęty dochodzeniem, który może dać użyteczne wyniki. Takie podejście do diagnozy może często zaoszczędzać wiele pracy, podkreślając prosty błąd, lub zawężając zakres możliwości.

“Kontakt z działem wsparcia IBM” na stronie 276

Jeśli konieczne jest pomoc w przypadku problemu z produktem IBM MQ, można skontaktować się z działem wsparcia produktu IBM przy użyciu serwisu wsparcia produktu IBM . Można również zasubskrybować powiadomienia dotyczące poprawek produktu IBM MQ , rozwiązywania problemów i innych wiadomości.

### Odsyłacze pokrewne

“Określanie problemów z aplikacjami, komendami i komunikatami” na stronie 28

W przypadku napotkania problemów z aplikacjami, komendami i komunikatami produktu IBM MQ istnieje wiele pytań, które można rozważyć w celu określenia przyczyny problemu.

Komunikaty i kody przyczyny

Kody przyczyny PCF

Informacje dotyczące rozwiązywania problemów i wsparcia

**IBM i**

## Identyfikowanie charakterystyk problemu w systemie IBM i

Jeśli nie udało się zidentyfikować przyczyny problemu, korzystając ze wstępnych sprawdzeń, należy teraz zacząć przyglądaniu się charakterystyce problemu w większym stopniu szczegółowości.

Poniższe pytania służą jako wskaźniki ułatwiające zidentyfikowanie przyczyny problemu:

- “Czy można odtworzyć problem?” na stronie 24

- [“Czy problem jest przerywany?” na stronie 24](#)
- [“Problemy z komendami” na stronie 24](#)
- [“Czy problem ma wpływ na wszystkich użytkowników aplikacji IBM MQ for IBM i ?” na stronie 25](#)
- [“Czy problem ma wpływ na określone części sieci?” na stronie 25](#)
- [“Czy problem występuje tylko w produkcie IBM MQ?” na stronie 25](#)
- [“Czy problem występuje w określonych porach dnia?” na stronie 25](#)
- [“Czy nie powiodło się odebranie odpowiedzi z komendy?” na stronie 25](#)

## Czy można odtworzyć problem?

Jeśli można odtworzyć problem, należy wziąć pod uwagę warunki, w których jest to wykonalne:

- Czy jest to spowodowane przez komendę?  
Czy operacja jest wykonywana, jeśli została wprowadzona przez inną metodę? Jeśli komenda działa, jeśli jest wprowadzana w wierszu komend, ale nie w inny sposób, należy sprawdzić, czy serwer komend nie został zatrzymany. Należy również sprawdzić, czy definicja kolejki produktu SYSTEM.ADMIN.COMMAND.QUEUE nie została zmieniona.
- Czy jest to spowodowane przez program? Jeśli tak, to czy nie udaje się to w partii? Czy nie działa on na wszystkich systemach IBM MQ for IBM i , czy tylko na niektórych systemach?
- Czy można zidentyfikować dowolną aplikację, która zawsze wydaje się być uruchomiona w systemie w momencie wystąpienia problemu? Jeśli tak, sprawdź aplikację, aby sprawdzić, czy jest ona błędna.
- Czy problem występuje w dowolnym menedżerze kolejek, czy w przypadku połączenia z jednym konkretnym menedżerem kolejek?
- Czy problem występuje w przypadku tego samego typu obiektu w dowolnym menedżerze kolejek, czy tylko w jednym konkretnym obiekcie? Co dzieje się po anulowaniu lub ponownym zdefiniowaniu tego obiektu?
- Czy problem jest niezależny od jakichkolwiek ustawień utrwalania komunikatów?
- Czy problem występuje tylko wtedy, gdy używane są punkty synchronizacji?
- Czy problem występuje tylko w przypadku, gdy co najmniej jedno zdarzenie menedżera kolejek jest włączone?

## Czy problem jest przerywany?

Sporadyczne problemy mogą być spowodowane przez brak uwzględnienia faktu, że procesy mogą działać niezależnie od siebie. Na przykład program może wywołać wywołanie MQGET, bez określania opcji oczekiwania przed zakończeniem wcześniejszego procesu. Ten problem można również napotkać, jeśli aplikacja próbuje pobrać komunikat z kolejki, gdy wywołanie, które włożyło komunikat, jest wątpliwe (to znaczy zanim zostało zatwierdzone lub wycofane).

## Problemy z komendami

Te informacje umożliwiają uniknięcie potencjalnych problemów ze znakami specjalnymi. Należy zachować ostrożność podczas dołączania znaków specjalnych, na przykład ukośników odwrotnych (\) i cudzysłowów ("). znaków, w tekście opisowym dla niektórych komend. Jeśli używany jest dowolny z tych znaków w tekście opisowym, należy poprzedzić je znakiem ukośnika odwrotnego (\), na przykład:

- Wpisz \\ , jeśli w tekście potrzebny jest znak ukośnika odwrotnego (\).
- Wpisz \" , jeśli potrzebne są znaki cudzysłowu (") znaków w tekście.

W menedżerach kolejek i powiązanych z nimi nazwach obiektów rozróżniana jest wielkość liter. Domyślnie produkt IBM i używa wielkich liter, chyba że nazwa jest otoczona w apostrofach (').

Na przykład MYQUEUE i myqueue przełożą się na MYQUEUE, podczas gdy program 'myqueue' tłumaczy się na myqueue.

## Czy problem ma wpływ na wszystkich użytkowników aplikacji IBM MQ for IBM i ?

Jeśli problem dotyczy tylko niektórych użytkowników, poszukaj różnic w sposobie konfigurowania ich systemów i ustawień menedżera kolejek przez użytkowników.

Sprawdź listy bibliotek i profile użytkowników. Czy problem można obejść, mając uprawnienia \*ALLOBJ ?

## Czy problem ma wpływ na określone części sieci?

Może być możliwe zidentyfikowanie określonych części sieci, na które problem ma wpływ (na przykład kolejki zdalne). Jeśli połączenie ze zdalnym menedżerem kolejek komunikatów nie działa, komunikaty nie mogą przepływać do kolejki zdalnej.

Sprawdź następujące punkty:

- Czy połączenie między dwoma systemami jest dostępne i czy został uruchomiony komponent komunikacji międzykomunikacyjnej produktu IBM MQ for IBM i ?

Sprawdź, czy komunikaty docierają do kolejki transmisji, definicji kolejki lokalnej kolejki transmisji i wszystkich kolejek zdalnych.

- Czy zostały wprowadzone jakiegokolwiek zmiany związane z siecią, które mogą być przyczyną problemu lub zmienione wszystkie definicje IBM MQ for IBM i ?
- Czy można rozróżnić problem z definicją kanału i problem z komunikatem kanału?

Na przykład: ponownie zdefiniuj kanał, aby użyć pustej kolejki transmisji. Jeśli kanał zostanie uruchomiony poprawnie, definicja zostanie poprawnie skonfigurowana.

## Czy problem występuje tylko w produkcie IBM MQ?

Jeśli problem występuje tylko w tej wersji produktu IBM MQ, należy sprawdzić odpowiednią bazę danych w systemie RETAIN lub [https://www.ibm.com/support/entry/portal/Overview/Software/WebSphere/WebSphere\\_MQ](https://www.ibm.com/support/entry/portal/Overview/Software/WebSphere/WebSphere_MQ), aby upewnić się, że zostały zastosowane wszystkie odpowiednie poprawki PTF.

## Czy problem występuje w określonych porach dnia?

Jeśli problem występuje w określonych porach dnia, może to być taki, że jest zależny od ładowania systemu. Zwykle szczytowe obciążenie systemu odbywa się w połowie dnia rano i po południu, a więc te czasy są najbardziej prawdopodobne, gdy występują problemy związane z obciążeniem. (Jeśli sieć IBM MQ for IBM i rozciąga się na więcej niż jedną strefę czasową, to szczytowe obciążenie systemu może wydawać się wykonywane o innej porze dnia).

## Czy nie powiodło się odebranie odpowiedzi z komendy?

Jeśli wydałeś komendę, ale nie otrzymałeś odpowiedzi, rozważ następujące pytania:

- Czy serwer komend jest uruchomiony?

Aby sprawdzić status serwera komend, należy użyć komendy DSPMQMCSVR .

- Jeśli odpowiedź na tę komendę wskazuje, że serwer komend nie jest uruchomiony, należy użyć komendy STRMQMCSVR , aby ją uruchomić.
- Jeśli odpowiedź na komendę wskazuje, że SYSTEM.ADMIN.COMMAND.QUEUE nie jest włączona dla żądań MQGET, włącz kolejkę dla żądań MQGET.

- Czy odpowiedź została wysłana do kolejki niedostarczonych komunikatów?

Struktura nagłówka kolejki niedostarczonych komunikatów zawiera kod przyczyny lub sprzężenia zwrotnego opisujący ten problem. Informacje na temat struktury nagłówka kolejki niedostarczonych komunikatów (MQDLH) można znaleźć w sekcji [MQDLH-Dead-letter header \(MQDLH-nagłówek niedostarczonych komunikatów\)](#).

Jeśli kolejka niedostarczonych komunikatów zawiera komunikaty, można skorzystać z udostępnionej przykładowej aplikacji przeglądania (amqsbcbg) w celu przeglądania komunikatów za pomocą wywołania MQGET. Przykładowa aplikacja kroczy wszystkie komunikaty w nazwanej kolejce dla nazwanego menedżera kolejek, wyświetlając zarówno deskryptor komunikatu, jak i pola kontekstu komunikatu dla wszystkich komunikatów znajdujących się w nazwanej kolejce.

- Czy do dziennika błędów został wysłany komunikat?

Więcej informacji na ten temat zawiera sekcja [“Dzienniki błędów w systemie IBM i”](#) na stronie 350.

- Czy kolejki są włączone dla operacji put i get?
- Czy *WaitInterval* jest wystarczająco długi?

Jeśli wywołanie MQGET przekroczyło limit czasu, zwracany jest kod zakończenia MQCC\_FAILED i kod przyczyny MQRC\_NO\_MSG\_AVAILABLE. (Więcej informacji na temat pola *WaitInterval* oraz kodów zakończenia i przyczyny komendy MQGET zawiera sekcja [Pobieranie komunikatów z kolejki przy użyciu wywołania MQGET](#)).

- Jeśli używany jest własny program użytkowy do umieszczania komend w systemie SYSTEM.ADMIN.COMMAND.QUEUE, czy trzeba wziąć punkt synchronizacji?

Jeśli komunikat żądania nie został wykluczony z punktu synchronizacji, przed podjęciem próby odebrania komunikatów odpowiedzi należy wziąć punkt synchronizacji.

- Czy atrybuty MAXDEPTH i MAXMSGL dla kolejek są wystarczająco wysokie?
- Czy są używane poprawnie pola *CorrelId* i *MsgId*?

Ustaw wartości parametrów *MsgId* i *CorrelId* w aplikacji, aby upewnić się, że wszystkie komunikaty są odbierane z kolejki.

### Zadania pokrewne

[“IBM MQ Rozwiązywanie problemów i wsparcie”](#) na stronie 5

Jeśli występują problemy z siecią menedżera kolejek lub aplikacjami produktu IBM MQ, można użyć technik opisanych w tych informacjach, aby ułatwić diagnozowanie i rozwiązywanie problemów. Jeśli potrzebujesz pomocy w rozwiązaniu problemu, możesz skontaktować się z działem wsparcia IBM za pośrednictwem serwisu wsparcia IBM.

[“Ręczne stosowanie wymaganych uprawnień dla komend i programów”](#) na stronie 26

Niektóre komendy produktu IBM MQ polegają na korzystaniu z komend systemowych IBM i w celu tworzenia obiektów, plików i bibliotek oraz zarządzania nimi, na przykład CRTMQM (tworzenie menedżera kolejek) i DLTMQM (usuwanie menedżera kolejek). Podobnie część kodu programu IBM MQ, na przykład menedżer kolejek, polega na korzystaniu z programów systemowych IBM i.

### Odsyłacze pokrewne

[“Określanie problemów z aplikacjami, komendami i komunikatami”](#) na stronie 28

W przypadku napotkania problemów z aplikacjami, komendami i komunikatami produktu IBM MQ istnieje wiele pytań, które można rozważyć w celu określenia przyczyny problemu.

## Ręczne stosowanie wymaganych uprawnień dla komend i programów

Niektóre komendy produktu IBM MQ polegają na korzystaniu z komend systemowych IBM i w celu tworzenia obiektów, plików i bibliotek oraz zarządzania nimi, na przykład CRTMQM (tworzenie menedżera kolejek) i DLTMQM (usuwanie menedżera kolejek). Podobnie część kodu programu IBM MQ, na przykład menedżer kolejek, polega na korzystaniu z programów systemowych IBM i.

### O tym zadaniu

Aby umożliwić tę zależność, komendy i programy muszą mieć uprawnienie \*PUBLIC \*USE lub jawne uprawnienie \*USE do profili użytkowników produktu IBM MQ QMQM i QMQMADM.

Takie uprawnienie jest stosowane automatycznie w ramach procesu instalacji i nie ma potrzeby stosowania go samodzielnie. Jeśli jednak wystąpią problemy, można ręcznie ustawić uprawnienia zgodnie z opisem w poniższych krokach.

## Procedura

1. Ustaw uprawnienia dla komend za pomocą komendy GRTOBJAUT z parametrem OBJTYPE (\*CMD), na przykład:

```
GRTOBJAUT OBJ(QSYS/ADDLIBLE) OBJTYPE(*CMD) USER(QMQMADM) AUT(*USE)
```

Uprawnienia można ustawiać dla następujących komend:

- QSYS/ADDLIBLE
- QSYS/ADDPFM
- QSYS/CALL
- QSYS/CHGCURLIB
- QSYS/CHGJOB
- QSYS/CRTJRN
- QSYS/CRTJRNRCV
- QSYS/CRTJOBQ
- QSYS/CRTJOBQ
- QSYS/CRTLIB
- QSYS/CRTMSGQ
- QSYS/CRTPF
- QSYS/CRTPGM
- QSYS/CRTSRCPF
- QSYS/DLTJRN
- QSYS/DLTJRNRCV
- QSYS/DLTLIB
- QSYS/DLTMSGQ
- QSYS/OVRPRTF
- QSYS/RCLACTGRP
- QSYS/RTVJRNE
- QSYS/RCVJRNE
- QSYS/SBMJOB

2. Ustaw uprawnienia dla programów korzystających z parametru GRTOBJAUT z parametrem OBJTYPE (\*PGM), na przykład:

```
GRTOBJAUT OBJ(QSYS/QWTSETP) OBJTYPE(*PGM) USER(QMQMADM) AUT(*USE)
```

Uprawnienia można ustawiać dla następujących programów:

- QSYS/QWTSETP (\*PGM)
- QSYS/QSYRLSPH (\*PGM)
- QSYS/QSYGETPH (\*PGM)



W przypadku napotkania problemów z aplikacjami, komendami i komunikatami produktu IBM MQ istnieje wiele pytań, które można rozważyć w celu określenia przyczyny problemu.

Poniższe pytania służą jako wskaźniki ułatwiające zidentyfikowanie przyczyny problemu:

### **Czy niektóre z kolejek działają?**

Jeśli podejrzewasz, że problem występuje tylko z podzbiorem kolejek, należy wybrać nazwę kolejki lokalnej, która ma problemy.

1. Wyświetl informacje o tej kolejce, używając komendy WRKMQMSTS lub DSPMQMQ.
2. Użyj wyświetlanych danych, aby wykonać następujące operacje sprawdzania:
  - Jeśli parametr CURDEPTH ma wartość MAXDEPTH, to kolejka nie jest przetwarzana. Sprawdź, czy wszystkie aplikacje działają normalnie.
  - Jeśli wartość CURDEPTH nie znajduje się w wartości MAXDEPTH, sprawdź następujące atrybuty kolejki, aby upewnić się, że są poprawne:
    - Jeśli używane jest wyzwalanie:
      - Czy monitor wyzwalacza jest uruchomiony?
      - Czy głębokość wyzwalacza jest zbyt duża?
      - Czy nazwa procesu jest poprawna?
    - Czy kolejka może być współużytkowana? Jeśli nie, inna aplikacja może mieć ją już otwartą na dane wejściowe.
    - Czy kolejka jest poprawnie włączona dla operacji GET i PUT?
  - Jeśli nie ma procesów aplikacji pobierających komunikaty z kolejki, należy określić, dlaczego (na przykład, ponieważ aplikacje muszą być uruchomione, połączenie zostało zakłócone lub z jakiegoś powodu nie powiodło się wywołanie MQOPEN).

Jeśli nie można rozwiązać problemu, skontaktuj się z działem wsparcia produktu IBM, aby uzyskać pomoc.

### **Czy problem dotyczy tylko kolejek zdalnych?**

Jeśli problem dotyczy tylko kolejek zdalnych, należy sprawdzić następujące punkty:

1. Sprawdź, czy programy, które mają być umieszczanie komunikatów w kolejkach zdalnych, zostały uruchomione pomyślnie.
2. Jeśli jest używane wyzwalanie w celu uruchomienia rozproszonego procesu kolejkowania, należy sprawdzić, czy w kolejce transmisji ustawiono wyzwalanie. Sprawdź także, czy monitor wyzwalacza jest uruchomiony.
3. Jeśli to konieczne, uruchom kanał ręcznie. Patrz [Distributed queuing and clusters](#).
4. Sprawdź kanał za pomocą komendy PING.

### **Czy komunikaty nie mogą zostać odebrane w kolejce?**

Jeśli komunikaty nie są wyświetlane, gdy ich oczekuje, należy sprawdzić, czy:

- Czy został wybrany poprawny menedżer kolejek, czyli domyślny menedżer kolejek lub nazwana menedżer kolejek?
- Czy komunikat został pomyślnie umieszczony w kolejce?
  - Czy kolejka została zdefiniowana poprawnie, na przykład, czy MAXMSGLEN jest wystarczająco duży?
  - Czy aplikacje mogą umieszczać komunikaty w kolejce (czy kolejka jest włączona do umieszczania)?



- Jeśli kolejka jest już pełna, może to oznaczać, że aplikacja nie mogła umieścić wymaganego komunikatu w kolejce.
- Czy można pobrać komunikat z kolejki?
  - Czy należy wziąć punkt synchronizacji?
 

Jeśli komunikaty są umieszczane lub pobierane w punkcie synchronizacji, nie są one dostępne dla innych zadań, dopóki jednostka odtwarzania nie zostanie zatwierdzona.
  - Czy limit czasu jest wystarczająco długi?
  - Czy oczekujesz na konkretny komunikat, który jest identyfikowany przez identyfikator komunikatu lub identyfikator korelacji (*MsgId* lub *CorrelId*)?
 

Sprawdź, czy oczekujesz na komunikat z poprawką *MsgId* lub *CorrelId*. Pomyślne wywołanie MQGET ustawia obie te wartości na wartość pobranego komunikatu, dlatego konieczne może być zresetowanie tych wartości w celu pomyślnego uzyskania kolejnego komunikatu.

Sprawdź także, czy można pobrać inne komunikaty z kolejki.
  - Czy inne aplikacje mogą pobrać komunikaty z kolejki?
  - Czy oczekiwany komunikat został zdefiniowany jako trwały?
 

Jeśli nie, a program IBM MQ for IBM i został zrestartowany, komunikat został utracony.

Jeśli w kolejce nie można znaleźć błędu, a sam menedżer kolejek jest uruchomiony, wykonaj następujące czynności sprawdzające w procesie, w którym ma zostać umieszczony komunikat w kolejce:

- Czy aplikacja została uruchomiona?
 

Jeśli ta opcja powinna zostać wyzwolona, sprawdź, czy podano poprawne opcje wyzwalacza.
- Czy monitor wyzwalacza jest uruchomiony?
- Czy proces wyzwalacza został zdefiniowany poprawnie?
- Czy zostało ono wykonane poprawnie?
 

Poszukaj dowodów nieprawidłowego zakończenia w protokole zadania.
- Czy aplikacja zatwierdziła zmiany, czy została wycofana?

Jeśli wiele transakcji obsługuje kolejkę, mogą one od czasu do czasu być ze siebie sprzeczne. Na przykład jedna transakcja może wywołać wywołanie MQGET z długością buforu równą zero, aby określić długość komunikatu, a następnie wywołać konkretną wywołanie MQGET, określając *MsgId* tego komunikatu. Jednak w międzyczasie inna transakcja mogła wydać pomyślne wywołanie MQGET dla tego komunikatu, dlatego pierwsza aplikacja otrzymuje kod zakończenia MQRC\_NO\_MSG\_AVAILABLE. Aplikacje, które mają działać w środowisku z wieloma serwerami, muszą być zaprojektowane w taki sposób, aby radziły sobie z tą sytuacją.

Należy wziąć pod uwagę, że komunikat mógł zostać odebrany, ale aplikacja nie mogła przetworzyć tego komunikatu w jakiś sposób. Czy na przykład wystąpił błąd w oczekiwanym formacie komunikatu, ponieważ program odrzuci go? W takim przypadku należy zapoznać się z sekcją [“Czy podczas korzystania z kolejek rozproszonych odebrano nieoczekiwane komunikaty?”](#) na stronie 30.

## **Czy komunikaty zawierają nieoczekiwane lub uszkodzone informacje?**

Jeśli informacje zawarte w komunikacie nie są zgodne z oczekiwaniami aplikacji lub zostały uszkodzone w jakiś sposób, należy wziąć pod uwagę następujące kwestie:

- Czy aplikacja lub aplikacja, która umieszczała komunikat w kolejce, została zmieniona?
 

Upewnij się, że wszystkie zmiany są równocześnie odzwierciedlone we wszystkich systemach, które muszą być świadome tej zmiany.

Na przykład: formatowanie pliku copyfile może zostać zmienione, a w takim przypadku należy ponownie skompilować oba aplikacje w celu pobrania zmian. Jeśli jedna aplikacja nie została zrekompilewana, dane są uszkodzone w drugiej.

- Czy aplikacja wysyła komunikaty do niewłaściwej kolejki?

Sprawdź, czy komunikaty wysyłane przez aplikację nie są przeznaczone dla aplikacji obsługującej inną kolejkę. Jeśli to konieczne, należy zmienić definicje zabezpieczeń, aby zapobiec umieszczaniu komunikatów w niewłaściwych kolejkach przez nieuprawnione aplikacje.

Jeśli aplikacja korzystała z kolejki aliasowej, sprawdź, czy alias wskazuje poprawną kolejkę.

- Czy informacje o wyzwaniu zostały podane poprawnie dla tej kolejki?  
Sprawdź, czy aplikacja powinna być uruchomiona, czy też czy uruchomiono inną aplikację?
- Identyfikator CCSID został ustawiony poprawnie lub jest niepoprawny format komunikatu z powodu konwersji danych.

Jeśli te sprawdzenia nie pozwalają na rozwiązanie problemu, sprawdź logikę aplikacji, zarówno dla programu wysyłającego komunikat, jak i dla programu, który go otrzymuje.

## Czy podczas korzystania z kolejek rozproszonych odebrano nieoczekiwane komunikaty?

Jeśli aplikacja używa kolejek rozproszonych, należy wziąć pod uwagę następujące kwestie:

- Czy kolejki rozproszone zostały poprawnie zainstalowane zarówno w systemach wysyłających, jak i odbierających?
- Czy dostępne są połączenia między tymi dwoma systemami?

Sprawdź, czy oba systemy są dostępne i czy są połączone z produktem IBM MQ for IBM i. Sprawdź, czy połączenie między dwoma systemami jest aktywne.

- Czy wyzwalanie jest włączone w systemie wysyłającym?
- Czy komunikat oczekuje na komunikat odpowiedzi z systemu zdalnego?

Sprawdź, czy wyzwalanie jest aktywowane w systemie zdalnym.

- Czy kolejka jest już pełna?

Jeśli tak, to może oznaczać, że aplikacja nie mogła umieścić wymaganego komunikatu w kolejce. Sprawdź, czy komunikat został umieszczony w kolejce niedostarczanej komunikatów.

Nagłówek komunikatu kolejki niedostarczonych komunikatów (struktura nagłówka niedostarczonych komunikatów) zawiera kod przyczyny lub opinię wyjaśniającą, dlaczego komunikat nie może zostać umieszczony w kolejce docelowej. Informacje na temat struktury nagłówka niedostarczonych komunikatów zawiera sekcja [MQDLH-Dead-letter header \(MQDLH-Nagłówek niedostarczonych komunikatów\)](#).  Informacje o produkcie IBM można znaleźć w sekcji [Skorowidz programistyczny aplikacji IBM i \(ILE/RPG\)](#).

- Czy istnieje niezgodność między wysyłającym i odbierającym menedżerami kolejek?

Na przykład długość komunikatu może być dłuższa niż ten, który może obsłużyć menedżer kolejek odbiorczy.

- Czy definicje kanałów wysyłających i odbierających kanały są zgodne?

Na przykład niezgodność w zawijaniu numeru kolejnego powoduje zatrzymanie rozproszonego komponentu kolejki. Patrz [Distributed queuing and clusters](#).

**z/OS**

## Dokonywanie wstępnych sprawdzeń w systemie z/OS

Przed rozpoczęciem określania problemu w produkcie z/OS należy rozważyć, czy istnieje oczywista przyczyna problemu, czy też obszar objęty dochodzeniem, który może dać użyteczne wyniki. Takie podejście do diagnozy może często zaoszczędzić wiele pracy, podkreślając prosty błąd, lub zawężając zakres możliwości.

## O tym zadaniu

Przyczyna problemu może być następująca:

- IBM MQ
- Sieć
- aplikacja
- Inne aplikacje, które zostały skonfigurowane do pracy z produktem IBM MQ

## Procedura

- Należy rozważyć następującą listę pytań. W miarę jak przechodzisz przez listę, zanotuj wszystko, co może być istotne dla problemu. Nawet jeśli obserwacje nie sugerują przyczyn od razu, mogą być przydatne w późniejszym czasie, jeśli konieczne jest przeprowadzenie systematycznego ćwiczenia określania problemu.
  - “Czy program IBM MQ for z/OS został pomyślnie uruchomiony?” na stronie 32
  - “Czy zastosowano jakieś poprawki APAR lub poprawki PTF?” na stronie 32
  - “Czy są jakieś komunikaty o błędach, kody powrotu lub inne warunki błędu?” na stronie 32
  - “Czy aplikacja lub produkt IBM MQ for z/OS zatrzymał przetwarzanie?” na stronie 35
  - “Czy istnieje problem z kolejkami IBM MQ ?” na stronie 35
  - “Czy niektóre z kolejek działają?” na stronie 36
  - “Czy zdefiniowano poprawne kolejki?” na stronie 37
  - “Czy problem dotyczy tylko kolejek zdalnych lub kolejek klastra?” na stronie 37
  - “Czy problem dotyczy tylko kolejek współużytkowanych?” na stronie 38
  - “Czy problem ma wpływ na określone części sieci?” na stronie 38
  - “Problemy, które występują w określonych porach dnia lub mają wpływ na konkretnych użytkowników” na stronie 39
  - “Czy problem jest przerywany, czy występuje problem ze wszystkimi systemami z/OS, CICS lub IMS ?” na stronie 39
  - “Czy aplikacja została uruchomiona pomyślnie wcześniej?” na stronie 39
  - “Czy zostały wprowadzone jakiegokolwiek zmiany od ostatniego pomyślnego uruchomienia?” na stronie 41
  - “Czy wystąpił błąd programu?” na stronie 41
  - “Czy doszło do abend?” na stronie 42
  - “Czy uzyskano niepoprawne dane wyjściowe?” na stronie 43
  - “Czy można odtworzyć problem?” na stronie 44
  - “Czy nie powiodło się odebranie odpowiedzi z komendy MQSC?” na stronie 44
  - “Czy aplikacja lub produkt IBM MQ for z/OS działa powoli?” na stronie 45

## Zadania pokrewne

“Dokonywanie wstępnych sprawdzeń w systemie UNIX, Linux, and Windows” na stronie 7

Przed rozpoczęciem określania problemu w produkcie UNIX, Linux, and Windows należy rozważyć, czy istnieje oczywista przyczyna problemu, czy też obszar objęty dochodzeniem, który może dać użyteczne wyniki. Takie podejście do diagnozy może często zaoszczędzać wiele pracy, podkreślając prosty błąd, lub zawężając zakres możliwości.

“Dokonywanie wstępnych sprawdzeń w systemie IBM i” na stronie 21

Przed rozpoczęciem określania problemu w produkcie IBM i należy rozważyć, czy istnieje oczywista przyczyna problemu, czy też obszar objęty dochodzeniem, który może dać użyteczne wyniki. Takie podejście do diagnozy może często zaoszczędzać wiele pracy, podkreślając prosty błąd, lub zawężając zakres możliwości.

“Kontakt z działem wsparcia IBM” na stronie 276

Jeśli konieczne jest pomoc w przypadku problemu z produktem IBM MQ, można skontaktować się z działem wsparcia produktu IBM przy użyciu serwisu wsparcia produktu IBM . Można również zasubskrybować powiadomienia dotyczące poprawek produktu IBM MQ , rozwiązywania problemów i innych wiadomości.

[Informacje dotyczące rozwiązywania problemów i wsparcia](#)

### **Odsyłacze pokrewne**

[Komunikaty i kody przyczyny](#)

[Kody przyczyny PCF](#)

## **z/OS Czy program IBM MQ for z/OS został pomyślnie uruchomiony?**

Sprawdzenie, czy produkt IBM MQ for z/OS został pomyślnie uruchomiony, może pomóc w określeniu problemu, a także sprawdzić, czy można wykonać operacje sprawdzania, które można wykonać, aby pomóc.

Jeśli odpowiedź na to pytanie brzmi **Nie**, należy wziąć pod uwagę następujące kwestie:

- Sprawdź konfigurację.  
Jeśli produkt IBM MQ nie został pomyślnie uruchomiony na serwerze z/OS , prawdopodobnie nie został on jeszcze poprawnie skonfigurowany. Więcej informacji na ten temat zawiera sekcja dotycząca instalowania i dostosowywania menedżera kolejek w sekcji [Instalowanie produktu IBM MQ for z/OS](#) .
- Zweryfikuj instalację.
- Sprawdź, czy komunikat CSQ9022I został wysłany w odpowiedzi na komendę START QMGR (wskazującą normalne zakończenie).
- Upewnij się, że program z/OS wyświetla IBM MQ jako zainstalowany podsystem. Aby określić, czy IBM MQ jest zainstalowanym podsystemem, należy użyć komendy z/OS D OPDATA.
- Sprawdź, czy program weryfikujący instalację (IVP) został uruchomiony pomyślnie.
- Wydadaj komendę DISPLAY DQM , aby sprawdzić, czy przestrzeń adresowa inicjatora kanału jest uruchomiona, oraz czy odpowiednie obiekty nastuchiwania są uruchomione.

## **z/OS Czy zastosowano jakieś poprawki APAR lub poprawki PTF?**

Partycje APAR i poprawki PTF mogą czasami powodować nieoczekiwane problemy z produktem IBM MQ. Poprawki te mogą być zastosowane do produktu IBM MQ lub innych systemów z/OS .

Jeśli poprawka APAR lub poprawka PTF została zastosowana do produktu IBM MQ for z/OS, sprawdź, czy nie został wygenerowany żaden komunikat o błędzie. Jeśli instalacja zakończyła się pomyślnie, sprawdź, czy w Centrum wsparcia dla produktu IBM znajduje się dowolny błąd APAR lub PTF.

Jeśli poprawka APAR lub poprawka PTF została zastosowana do dowolnego innego produktu, należy wziąć pod uwagę wpływ, jaki może mieć na sposób, w jaki interfejsy IBM MQ są z nim powiązane.

Upewnij się, że w raporcie APAR wpływałaś na instrukcje wpływające na system. (Na przykład, może być konieczne ponowne zdefiniowanie zasobu).

## **z/OS Czy są jakieś komunikaty o błędach, kody powrotu lub inne warunki błędu?**

Ta sekcja służy do badania komunikatów o błędach, kodów powrotu i warunków, w których menedżer kolejek lub inicjator kanału został zakończony.

Problem może spowodować wygenerowanie następujących typów komunikatów o błędach lub kodów powrotu:

## Komunikaty CSQ i kody przyczyny

Komunikaty o błędach IBM MQ for z/OS mają przedrostek CSQ.  Jeśli zostaną odebrane jakiegokolwiek komunikaty z tym przedrostkiem (na przykład w dzienniku konsoli lub w dzienniku CICS), należy zapoznać się z wyjaśnieniami [IBM MQ for z/OS messages, completion, and reason codes](#).

## Mogą zostać wyświetlone inne komunikaty

W przypadku komunikatów o innym przedrostku zapoznaj się z odpowiednim tematem komunikatów i kodów, aby uzyskać sugerowany kierunek działania.

## Nietypowe komunikaty

Należy pamiętać o nietypowych komunikatach powiązanych z uruchamianiem produktu IBM MQ for z/OS lub wysłanych w czasie, gdy system był uruchomiony, zanim wystąpił błąd. Wszystkie nietypowe komunikaty mogą wskazywać na problem z systemem, który uniemożliwił pomyślne uruchomienie aplikacji.

## Kody powrotu MQI aplikacji

Jeśli aplikacja pobiera kod powrotu wskazujący, że wywołanie MQI nie powiodło się, należy zapoznać się z opisem w sekcji [Kody powrotu](#) w celu uzyskania opisu tego kodu powrotu.

## Czy został wyświetlony nieoczekiwany komunikat o błędzie lub kod powrotu?

Jeśli aplikacja odebrała nieoczekiwany komunikat o błędzie, należy rozważyć, czy komunikat o błędzie pochodzi z produktu IBM MQ, czy z innego programu.

## IBM MQ komunikaty o błędach

Komunikaty o błędach produktu IBM MQ for z/OS są poprzedzane literami CSQ.

Jeśli pojawi się nieoczekiwany komunikat o błędzie IBM MQ (na przykład w dzienniku konsoli lub w dzienniku programu CICS), należy zapoznać się z wyjaśnieniami [IBM MQ for z/OS messages, completion, and reason codes](#).

[IBM MQ for z/OS Komunikaty, zakończenie i kody przyczyny](#) mogą dać użytkownikowi wystarczającą ilość informacji, aby szybko rozwiązać problem, lub może przekierować użytkownika do innego podręcznika w celu uzyskania dalszych wskazówek. Jeśli nie można sobie poradzić z tym komunikatem, może być konieczne skontaktowanie się z działem wsparcia produktu IBM, aby uzyskać pomoc.

## Komunikaty o błędach innych niż IBM MQ

Jeśli pojawi się komunikat o błędzie z innego programu IBM lub z systemu operacyjnego, zapoznaj się z podręcznikiem komunikatów i kodów z odpowiedniej biblioteki, aby uzyskać wyjaśnienie, co to oznacza.

W środowisku współużytkowania kolejek należy wyszukać następujące komunikaty o błędach:

- XES (poprzedzony literami IXL)
- Db2 (z przedrostkiem nazwy DSN)
- RRS (poprzedzony literami ATR)

## Nieoczekiwane kody powrotu

Jeśli aplikacja otrzymała nieoczekiwany kod powrotu z programu IBM MQ, należy zapoznać się z [kodami powrotu](#), aby uzyskać informacje na temat sposobu, w jaki aplikacja może obsługiwać kody powrotu produktu IBM MQ.

## Sprawdź komunikaty o błędach

Wydadź komendę DISPLAY THREAD (\*), aby sprawdzić, czy menedżer kolejek jest uruchomiony. Więcej informacji na temat tej komendy znajduje się w sekcji [DISPLAY THREAD](#). Jeśli menedżer kolejek przestał działać, poszukaj komunikatu, który może wyjaśnić sytuację. Komunikaty są wyświetlane na konsoli z/OS

lub na terminalu, jeśli używane są panele sterowania operacjami i kontrolami. Użyj komendy DISPLAY DQM, aby sprawdzić, czy inicjator kanału działa, a obiekty nastuchiwania są aktywne. Komenda z/OS

```
DISPLAY R,L
```

wyświetla listę komunikatów z zaległych odpowiedzi. Sprawdź, czy którekolwiek z tych odpowiedzi są istotne. W niektórych przypadkach, na przykład, gdy używane są wszystkie aktywne dzienniki, program IBM MQ for z/OS czeka na interwencję operatora.

## Nie wydano komunikatów o błędach

Jeśli komunikaty o błędach nie zostały wydane, należy wykonać poniższą procedurę w celu określenia przyczyny problemu:

### 1. Wydaj komendę z/OS

```
DISPLAY A,xxxxMSTR  
DISPLAY A,xxxxCHIN
```

(gdzie xxxx jest nazwą podsystemu IBM MQ for z/OS). Jeśli zostanie wyświetlony komunikat informujący o tym, że menedżer kolejek lub inicjator kanału nie został znaleziony, ten komunikat wskazuje, że podsystem został zakończony. Ten warunek może być spowodowany przez zamknięcie systemu lub zamknięcie systemu przez operatora.

### 2. Jeśli podsystem jest uruchomiony, zostanie wyświetlony komunikat IEE105I. Ten komunikat zawiera pole CT = nnnn, które zawiera informacje na temat czasu procesora używanego przez podsystem. Należy zwrócić uwagę na wartość tego pola i ponownie wydać komendę.

- Jeśli wartość CT = nie została zmieniona, oznacza to, że podsystem nie korzysta z żadnego czasu procesora. Może to oznaczać, że podsystem jest w stanie oczekiwania (lub że nie ma do wykonania żadnej pracy). Jeśli można wydać komendę, taką jak DISPLAY DQM, a wyniki zostaną wyświetlone z powrotem, oznacza to, że nie ma pracy do wykonania, a nie warunku zawieszenia.
- Jeśli wartość CT = uległa radykalnej zmianie, i nadal jest to powtarzane, może to oznaczać, że podsystem jest zajęty lub prawdopodobnie w pętli.
- Jeśli odpowiedź wskazuje, że podsystem nie został znaleziony, oznacza to, że był on w trakcie kończenia działania po wydaniu pierwszej komendy. Jeśli zrzut jest podejmowany, podsystem może zająć trochę czasu. Komunikat jest generowany na konsoli przed zakończeniem działania.

Aby sprawdzić, czy inicjator kanału działa, wydaj komendę DISPLAY DQM. Jeśli w odpowiedzi nie zostanie wyświetlone działanie inicjatora kanału, może to być spowodowane brakiem wystarczających zasobów (takich jak procesor). W takim przypadku należy użyć narzędzi do monitorowania z/OS, takich jak RMF, w celu określenia, czy wystąpił problem z zasobem. Jeśli tak nie jest, zrestartuj inicjator kanału.

## Czy menedżer kolejek lub inicjator kanału został zakończony nieprawidłowo?

Poszukaj komunikatów, które mówią, że przestrzeń adresowa menedżera kolejek lub inicjatora kanału została nieprawidłowo zakończona. Jeśli zostanie wyświetlony komunikat, dla którego działanie systemu ma zostać zakończone IBM MQ, należy sprawdzić, czy zrzut systemowy został utworzony, patrz [zrzuty systemu IBM MQ](#).

## Program IBM MQ for z/OS może nadal działać

Należy również rozważyć, że produkt IBM MQ for z/OS może nadal działać, ale tylko powoli. Jeśli jest on uruchomiony powoli, prawdopodobnie występuje problem z wydajnością. Aby to potwierdzić, należy zapoznać się z sekcji [Czy aplikacja lub produkt IBM MQ for z/OS działa powoli](#). Informacje na temat czynności do wykonania można znaleźć w sekcji [Dealing with performance problems](#) (Dealing with performance problems).



## Czy aplikacja lub produkt IBM MQ for z/OS zatrzymał przetwarzanie?

Istnieje kilka powodów, dla których system nieoczekiwanie przestanie przetwarzać pracę, w tym problemy z menedżerem kolejek, aplikacją, programem z/OSi zestawami danych.

Istnieje kilka powodów, dla których system nieoczekiwanie przestanie przetwarzać pracę. Są to:

### **Problemy z menedżerem kolejek**

Menedżer kolejek może być zamykany.

### **Problemy z aplikacją**

Błąd programistyczny aplikacji może oznaczać, że program odgałęzi się od normalnego przetwarzania, albo aplikacja może dostać się w pętlę. Możliwe, że została również zakończona aplikacja.

### **IBM MQ – problemy**

Możliwe, że kolejki zostały wyłączone dla wywołań MQPUT lub MQGET, kolejka niedostarczonych komunikatów może być pełna lub IBM MQ for z/OS może znajdować się w stanie oczekiwania, lub w pętli.

### **z/OS i inne problemy systemowe**

z/OS może być w stanie oczekiwania, CICS lub IMS może znajdować się w stanie oczekiwania lub pętli. Mogą wystąpić problemy na poziomie systemu lub sysplexu, które mają wpływ na menedżer kolejek lub inicjator kanału. Na przykład nadmierne stronicowanie. Może również wskazywać na problemy DASD lub zadania o wyższym priorytecie z wysokim wykorzystaniem procesora.

### **Problemy z produktem Db2 i RRS**

Sprawdź, czy produkt Db2 i RRS są aktywne.

We wszystkich przypadkach należy wykonać następujące czynności sprawdzające, aby określić przyczynę problemu:

## Czy istnieje problem z kolejkami IBM MQ ?

Ten temat zawiera informacje na temat potencjalnych problemów z kolejkami produktu IBM MQ .

Jeśli istnieje podejrzenie, że wystąpił problem dotyczący kolejek w podsystemie, należy użyć operacji i paneli sterujących, aby wyświetlić kolejkę wejściową komendy systemowej.

### **Jeśli system odpowiada**

Jeśli system odpowiada, działa co najmniej jedna kolejka. W takim przypadku należy wykonać procedurę w produkcie [“Czy niektóre z kolejek działają?”](#) na stronie 36.

### **Jeśli system nie odpowiada**

Może to być problem z całym podsystemem. W tej instancji spróbuj zatrzymać i zrestartować menedżer kolejek, odpowiadając na komunikaty o błędach, które są generowane.

Sprawdź, czy w konsoli nie ma żadnych komunikatów wymagających działania. Rozwiąż wszelkie problemy, które mogą mieć wpływ na produkt IBM MQ, na przykład żądanie podłączenia taśmy dla dziennika archiwalnego. Sprawdź, czy ma to wpływ na inne podsystemy lub regiony produktu CICS .

Użyj komendy DISPLAY QMGR COMMANDQ, aby zidentyfikować nazwę kolejki wejściowej komendy systemu.

### **Jeśli problem nadal występuje po restarcie**

Aby uzyskać pomoc, skontaktuj się z działem wsparcia produktu IBM (patrz sekcja [“Kontakt z działem wsparcia IBM”](#) na stronie 276 ).

### **Pojęcia pokrewne**

[“Czy zdefiniowano poprawne kolejki?”](#) na stronie 37

Produkt IBM MQ wymaga pewnych predefiniowanych kolejek. Jeśli kolejki te nie są zdefiniowane poprawnie, mogą wystąpić problemy.

[“Czy problem dotyczy tylko kolejek zdalnych lub kolejek klastra?”](#) na stronie 37

W tym temacie opisano dalsze dochodzenie, jeśli problem występuje tylko w kolejkach zdalnych lub kolejkach klastra.

[“Czy problem dotyczy tylko kolejek współużytkowanych?” na stronie 38](#)

W tym temacie opisano możliwość zbadania możliwych problemów z grupami współużytkowania kolejek, które mogą powodować problemy w przypadku współużytkowanych kolejek.

### **Czy niektóre z kolejek działają?**

W tym temacie opisano, kiedy występują problemy związane z podzbiorem kolejek.

Jeśli podejrzewasz, że problem występuje tylko w podzbiorniku kolejek, wybierz nazwę kolejki lokalnej, która ma problemy i wykonaj następujące procedury:

#### **Wyświetlenie informacji o kolejce**

Aby wyświetlić informacje na temat kolejki, należy użyć komend DISPLAY QUEUE i DISPLAY QSTATUS.

#### **Czy kolejka jest przetwarzana?**

- Jeśli wartość CURDEPTH ma wartość MAXDEPTH, może to oznaczać, że kolejka nie jest przetwarzana. Sprawdź, czy wszystkie aplikacje, które korzystają z tej kolejki, działają normalnie (na przykład sprawdź, czy transakcje w systemie CICS są uruchomione lub czy aplikacje zostały uruchomione w odpowiedzi na zdarzenia zapewnienia kolejki, które są uruchomione).
- Wydadź komendę DISPLAY QSTATUS (xx) IPPROCS, aby sprawdzić, czy kolejka jest otwarta do wprowadzania danych. Jeśli nie, uruchom aplikację.
- Jeśli wartość CURDEPTH nie znajduje się w wartości MAXDEPTH, sprawdź następujące atrybuty kolejki, aby upewnić się, że są poprawne:
  - Jeśli używane jest wyzwalanie:

- Czy monitor wyzwalacza jest uruchomiony?
- Czy głębokość wyzwalacza jest zbyt duża?
- Czy nazwa procesu jest poprawna?
- Czy spełnione są **wszystkie** warunki wyzwalacza?

Wydadź komendę DISPLAY QSTATUS (xx) IPPROCS, aby sprawdzić, czy aplikacja ma tę samą kolejkę otwartą dla danych wejściowych. W niektórych scenariuszach wyzwalających komunikat wyzwalacza nie jest generowany, jeśli kolejka jest otwarta dla danych wejściowych. Zatrzymaj aplikację, aby wywołać proces wyzwalający, który ma być wywołany.

- Czy kolejka może być współużytkowana? Jeśli nie, inna aplikacja (wsadowa, IMS lub CICS) może być już otwarty na dane wejściowe.
- Czy kolejka jest poprawnie włączona dla operacji GET i PUT?

#### **Czy masz długotrwałą jednostkę pracy?**

Jeśli wartość CURDEPTH nie jest równa zero, ale podczas próby wywołania MQGET komunikatu, menedżer kolejek odpowiada, że nie ma dostępnego komunikatu, należy wprowadzić albo DIS QSTATUS (xx) TYPE (HANDLE), aby wyświetlić informacje o aplikacjach, które mają otwartą kolejkę, lub wydać komendę DIS CONN (xx), aby uzyskać więcej informacji na temat aplikacji, która jest połączona z kolejką.

#### **Ile zadań uzyskuje dostęp do kolejek?**

Wydadź komendę DISPLAY QSTATUS (xx) OPPROCS IPPROCS, aby sprawdzić liczbę zadań, do których komunikaty są wstawiane, oraz pobieranie komunikatów z kolejki. W środowisku współużytkowania kolejek sprawdź opcje OPPROCS i IPPROCS w każdym menedżerze kolejek. Alternatywnie można użyć atrybutu CMDSCOPE, aby sprawdzić wszystkie menedżery kolejek. Jeśli nie ma procesów aplikacji pobierających komunikaty z kolejki, należy określić przyczynę (na przykład dlatego, że aplikacje muszą być uruchomione, połączenie zostało przerwane lub z jakiegoś powodu nie powiodło się wywołanie MQOPEN).



## **Czy ta kolejka jest kolejką współużytkowaną? Czy problem dotyczy tylko kolejek współużytkowanych?**

Upewnij się, że nie ma problemu z elementami sysplex, które obsługują kolejki współużytkowane. Na przykład sprawdź, czy nie ma problemu ze strukturą listy CF (Coupling Facility) zarządzania zarządzanego przez produkt IBM MQ.

Użyj D XCF, STRUCTURE, STRNAME=ALL, aby sprawdzić, czy struktury CF (Coupling Facility) są dostępne.

Użyj RRS D, aby sprawdzić, czy usługa RRS jest aktywna.

### **Czy ta część kolejki jest częścią klastra?**

Sprawdź, czy kolejka jest częścią klastra (z atrybutu CLUSTER lub CLUSNL). Jeśli tak, należy sprawdzić, czy menedżer kolejek, który udostępnia kolejkę, jest nadal aktywny w klastrze.

### **Jeśli nie można rozwiązać problemu**

Aby uzyskać pomoc, skontaktuj się z działem wsparcia produktu IBM (patrz sekcja [“Kontakt z działem wsparcia IBM”](#) na stronie 276 ).

## **z/OS Czy zdefiniowano poprawne kolejki?**

Produkt IBM MQ wymaga pewnych predefiniowanych kolejek. Jeśli kolejki te nie są zdefiniowane poprawnie, mogą wystąpić problemy.

Sprawdź, czy kolejka wejściowa komend systemowych, kolejka modelowa odpowiedzi komend systemowych i kolejka odpowiedzi są poprawnie zdefiniowane oraz czy wywołania MQOPEN powiodły się.

Jeśli używana jest kolejka modelowa odpowiedzi komend systemowych, sprawdź, czy została ona zdefiniowana poprawnie.

Jeśli używane są klastry, należy zdefiniować SYSTEM.CLUSTER.COMMAND.QUEUE służy do używania komend związanych z przetwarzaniem klastra.

## **z/OS Czy problem dotyczy tylko kolejek zdalnych lub kolejek klastra?**

W tym temacie opisano dalsze dochodzenie, jeśli problem występuje tylko w kolejkach zdalnych lub kolejkach klastra.

Jeśli problem dotyczy tylko kolejek zdalnych lub kolejek klastra, należy sprawdzić:

### **Czy dostęp do kolejek zdalnych jest uzyskiwany?**

Sprawdź, czy programy wstawiające komunikaty do kolejek zdalnych zostały pomyślnie uruchomione (patrz [“Obsługa niepoprawnych danych wyjściowych w systemie z/OS”](#) na stronie 269 ).

### **Czy odsyłacz systemu jest aktywny?**

Aby sprawdzić, czy połączenie między dwoma systemami jest aktywne, należy użyć komend APPC lub TCP/IP.

Użyj komendy PING lub OPING dla TCP/IP lub D NET ID=xxxxx, E dla APPC.

### **Wyzwalanie pracy?**

Jeśli jest używane wyzwalanie w celu uruchomienia rozproszonego procesu kolejkowania, należy sprawdzić, czy kolejka transmisji ma ustawioną wartość wyzwalającą i czy kolejka jest włączona.

### **Czy jest uruchomiony kanał lub program nasłuchujący?**

Jeśli to konieczne, uruchom ręcznie kanał lub program nasłuchujący, albo spróbuj zatrzymać i zrestartować kanał. Więcej informacji na ten temat zawiera sekcja [Konfigurowanie kolejkowania rozproszonego](#) .

Poszukaj komunikatów o błędach podczas uruchamiania inicjatora kanału i programu nasłuchującego. Aby określić przyczynę, należy zapoznać się z informacjami znajdującymi się w sekcjach [IBM MQ for z/OS messages, completion, and reason codes](#) i [Configuring distributed queuing](#) .

## Jaki jest status kanału?

Sprawdź status kanału za pomocą komendy DISPLAY CHSTATUS (channel\_name).

## Czy definicje procesów i kanałów są poprawne?

Sprawdź definicje procesów i definicje kanałów.

Informacje na temat sposobu definiowania kanałów można znaleźć w sekcji [Konfigurowanie kolejkowania rozproszonego](#) , a także informacje na temat sposobu korzystania z rozproszonego kolejkowania.

## Czy problem dotyczy tylko kolejek współużytkowanych?

W tym temacie opisano możliwość zbadania możliwych problemów z grupami współużytkowania kolejek, które mogą powodować problemy w przypadku współużytkowanych kolejek.

Jeśli problem dotyczy tylko grup współużytkowania kolejek, należy użyć funkcji VERIFY QSG programu narzędziowego CSQ5PQSG . Ta komenda sprawdza, czy konfiguracja produktu Db2 jest spójna pod względem pól alokacji mapy bitowej oraz definicji obiektu dla menedżera kolejek, struktury i obiektów kolejki współużytkowanej produktu Db2 , a także zawiera szczegóły informacji o każdej wykrytej niespójności.

Poniżej znajduje się przykład raportu VERIFY QSG z błędami:

```
CSQU501I  VERIFY QSG function requested
CSQU503I  QSG=SQ02, DB2 DSG=DSN710P5, DB2 ssid=DFP5
CSQU517I  XCF group CSQGSQ02 already defined
CSQU520I  Summary information for XCF group CSQGSQ02
CSQU522I  Member=MQ04, state=QUIESCED, system=MV4A
CSQU523I  User data=D4E5F4C15AD4D8F0F4404040C4C5...
CSQU522I  Member=MQ03, state=QUIESCED, system=MV4A
CSQU523I  User data=D4E5F4C15AD4D8F0F3404040C4C6...
CSQU526I  Connected to DB2 DF4A
CSQU572E  Usage map T01_ARRAY_QMGR and DB2 table CSQ.ADMIN_B_QMGR inconsistent
CSQU573E  QMGR MQ04 in table entry 1 not set in usage map
CSQU574E  QMGR 27 in usage map has no entry in table
CSQU572E  Usage map T01_ARRAY_STRUC and DB2 table CSQ.ADMIN_B_STRUCTURE inconsistent
CSQU575E  Structure APPL2 in table entry 4 not set in usage map
CSQU576E  Structure 55 in usage map has no entry in table
CSQU572E  Usage map T03_LH_ARRAY and DB2 table CSQ.OBJ_B_QUEUE inconsistent
CSQU577E  Queue MYSQ in table entry 13 not set in usage map for structure APPL1
CSQU576E  Queue 129 in usage map for structure APPL1 has no entry in table
CSQU528I  Disconnected from DB2 DF4A
CSQU148I  CSQ5PQSG Utility completed, return code=12
```

## Czy problem ma wpływ na określone części sieci?

Problemy z siecią mogą powodować problemy związane z produktem MQ dla produktu z/OS. Ten temat zawiera informacje o potencjalnych źródłach problemów z sieciami.

Może być możliwe zidentyfikowanie określonych części sieci, na które problem ma wpływ (na przykład kolejki zdalne). Jeśli połączenie ze zdalnym menedżerem kolejek nie działa, komunikaty nie mogą przepływać do kolejki docelowej w docelowym menedżerze kolejek. Sprawdź, czy połączenie między tymi dwoma systemami jest dostępne oraz czy inicjator kanału i obiekt nastuchiwania zostały uruchomione. Aby sprawdzić połączenie, należy użyć komendy MQSC PING CHANNEL .

Sprawdź, czy komunikaty docierają do kolejki transmisji, a następnie sprawdź definicję kolejki lokalnej kolejki transmisji i wszystkie kolejki zdalne. Użyj słowa kluczowego MQSC BYTSSSENT komendy DISPLAY CHSTATUS , aby sprawdzić, czy dane przepływają wzdłuż kanału. Użyj programu DISPLAY QLOCAL (XMITQ) CURDEPTH , aby sprawdzić, czy w kolejce transmisji istnieją komunikaty do wystania. Sprawdź komunikaty diagnostyczne na obu końcach kanału informującego o tym, że komunikaty zostały wysłane do kolejki niedostarczonych komunikatów.

Jeśli używane są klastry IBM MQ , sprawdź, czy definicje klastrów zostały poprawnie skonfigurowane.

Czy zostały wprowadzone jakiegokolwiek zmiany związane z siecią, które mogą być przyczyną problemu?

Czy zostały zmienione wszystkie definicje IBM MQ , czy wszystkie definicje CICS lub IMS ? Sprawdź atrybuty wyzwalające kolejki transmisji.

## **z/OS Problemy, które występują w określonych porach dnia lub mają wpływ na konkretnych użytkowników**

W tym temacie opisano problemy związane z produktem IBM MQ, które występują w określonych porach dnia lub w konkretnych grupach użytkowników.

Jeśli problem występuje w określonych porach dnia, może to być taki, że jest zależny od ładowania systemu. Zwykle szczytowe obciążenie systemu odbywa się w połowie dnia rano i w połowie popołudnia, a więc okresy te są momentami, w których problemy związane z ładowaniem są najbardziej narażone na wystąpienie. (Jeśli sieć rozciąga się na więcej niż jedną strefę czasową, to szczytowe obciążenie systemu może wydawać się wykonywane o innej porze dnia).

Jeśli uważasz, że w systemie IBM MQ for z/OS występuje problem z wydajnością, patrz [“Rozwiązywanie problemów z wydajnością w systemie z/OS” na stronie 262](#).

Jeśli problem dotyczy tylko niektórych użytkowników, czy jest to spowodowane tym, że niektórzy użytkownicy nie mają poprawnej autoryzacji zabezpieczeń? Informacje na temat identyfikatorów użytkowników sprawdzanych przez produkt IBM MQ for z/OS zawiera sekcja [Identyfikatory użytkowników do sprawdzania zabezpieczeń](#).

## **z/OS Czy problem jest przerywany, czy występuje problem ze wszystkimi systemami z/OS, CICS lub IMS ?**

Należy przejrzeć ten temat, aby wziąć pod uwagę, czy problemy są spowodowane przez interakcję aplikacji, czy też są powiązane z innymi systemami z/OS.

Problem przerywany może być spowodowany przez brak uwzględnienia faktu, że procesy mogą być uruchamiane niezależnie od siebie. Na przykład, program może wywołać wywołanie MQGET bez określenia WAIT, zanim wcześniejszy proces zostanie zakończony. Ten typ problemu może również wystąpić, jeśli aplikacja próbuje pobrać komunikat z kolejki, gdy jest ona w punkcie synchronizacji (czyli przed zatwierdzeniem).

Jeśli problem występuje tylko wtedy, gdy użytkownik uzyskuje dostęp do określonego systemu z/OS, IMS lub CICS, należy rozważyć, co jest inne w przypadku tego systemu. Należy także rozważyć, czy w systemie wprowadzono jakiegokolwiek zmiany, które mogą mieć wpływ na sposób, w jaki współdziała z produktem IBM MQ.

## **z/OS Czy aplikacja została uruchomiona pomyślnie wcześniej?**

Błędy aplikacji mogą być często określane przez określenie, czy zostały wykonane pomyślnie przed lub jeśli wygenerowały komunikaty o błędach i nieoczekiwane kody powrotu.

Jeśli problem dotyczy jednej konkretnej aplikacji, zastanów się, czy aplikacja została uruchomiona pomyślnie.

Przed udzieleniem odpowiedzi Tak na to pytanie należy wziąć pod uwagę następujące kwestie:

### **Czy w aplikacji wprowadzono jakiegokolwiek zmiany od czasu ostatniego pomyślnego wykonania?**

Jeśli tak, to jest prawdopodobne, że błąd leży gdzieś w nowej lub zmodyfikowanej części aplikacji. Przeanalizuj zmiany i sprawdź, czy można znaleźć oczywisty powód dla problemu.

### **Czy wszystkie funkcje aplikacji zostały w pełni wykonane wcześniej?**

Czy problem wystąpił, gdy część aplikacji, która nigdy nie została uruchomiona przed pierwszym użyciu, została użyta? Jeśli tak, to jest prawdopodobne, że błąd leży w tej części aplikacji. Spróbuj dowiedzieć się, co aplikacja robiła, gdy jej nie udało się, i sprawdź kod źródłowy w tej części programu pod kątem błędów.

Jeśli program został pomyślnie uruchomiony przy wielu poprzednich okazjach, sprawdź bieżący status kolejki i pliki, które były przetwarzane w momencie wystąpienia błędu. Możliwe jest, że zawierają one nietypową wartość danych, która powoduje, że w programie rzadko używana jest ścieżka do wywołania.

### **Czy aplikacja sprawdza wszystkie kody powrotu?**

Czy twój system został zmieniony, być może w drobny sposób. Sprawdź kody powrotu otrzymywane przez aplikację w wyniku zmiany. Na przykład:

- Czy w aplikacji założono, że kolejki, do których uzyskuje dostęp, mogą być współużytkowane? Jeśli kolejka została ponownie zdefiniowana jako wyłączna, czy Twoja aplikacja może zająć się kodami powrotu wskazującą, że nie może już uzyskać dostępu do tej kolejki?
- Czy wszystkie profile zabezpieczeń zostały zmienione? Wywołanie MQOPEN może zakończyć się niepowodzeniem z powodu naruszenia zabezpieczeń. Czy aplikacja może odzyskać kod powrotu z wynikowego kodu powrotu?

### **Czy aplikacja oczekuje określonych formatów komunikatów?**

Jeśli komunikat z nieoczekiwanym formatem komunikatu został umieszczony w kolejce (na przykład komunikat z menedżera kolejek na innej platformie), może to wymagać konwersji danych lub innej innej formy przetwarzania.

### **Czy aplikacja jest uruchamiana w innych systemach IBM MQ for z/OS ?**

Czy jest to inna metoda, w której ten menedżer kolejek jest skonfigurowany, co powoduje problem? Na przykład, czy kolejki zostały zdefiniowane z tą samą maksymalną długością komunikatu, czy domyślny priorytet?

### **Czy aplikacja korzysta z wywołania MQSET w celu zmiany atrybutów kolejki?**

Czy aplikacja została zaprojektowana w taki sposób, aby kolejka nie miała wyzwalacza, a następnie przetwarzali niektóre zadania, a następnie ustawili kolejkę w celu uruchomienia wyzwalacza? Możliwe, że aplikacja nie powiodła się, zanim kolejka została zresetowana w celu uruchomienia wyzwalacza.

### **Czy aplikacja obsługuje komunikaty, które powodują niepowodzenie aplikacji?**

Jeśli aplikacja nie powiedzie się z powodu uszkodzonego komunikatu, pobrany komunikat zostanie wycofany. Następna aplikacja może otrzymać ten sam komunikat i nie powieść się w ten sam sposób. Upewnij się, że aplikacje korzystają z liczby wycofań; po osiągnięciu progu liczby wycofań komunikat jest umieszczany w kolejce wycofania.

Jeśli aplikacja nigdy wcześniej nie uruchomiła się pomyślnie, należy uważnie sprawdzić swoją aplikację, aby sprawdzić, czy można znaleźć następujące błędy:

#### **Problemy związane z tłumaczeniem i**

Przed zapoznaniem się z kodem należy sprawdzić dane wyjściowe z translatora, kompilatora lub assemblera oraz edytora powiązań, aby sprawdzić, czy zostały zgłoszone jakiegokolwiek błędy. Jeśli aplikacja nie może przetłumaczyć, kompilować/składać lub edytować połączenia w bibliotece ładowania, nie powiedzie się ona również, jeśli zostanie podjęta próba jego wywołania. Informacje na temat budowania aplikacji oraz przykłady wymaganych instrukcji języka kontroli zadań (JCL) zawiera sekcja [Projektowanie aplikacji](#) .

#### **Programy wsadowe i TSO**

W przypadku programów wsadowych i TSO sprawdź, czy został uwzględniony poprawny kod pośredniczący. Istnieje jeden kod pośredniczący zadania wsadowego i dwa kody pośredniczące RRS. Jeśli używany jest produkt RRS, należy sprawdzić, czy nie są używane wywołania MQCMIT i MQBACK z kodem pośredniczącym CSQBRSTB. Użyj kodu pośredniczącego CSQBRSI, jeśli chcesz kontynuować korzystanie z tych wywołań z użyciem usługi RRS.

#### **Programy CICS**

W przypadku programów CICS należy sprawdzić, czy program, kod pośredniczący IBM MQ CICS i kod pośredniczący produktu CICS zostały połączone w poprawnej kolejności. Należy również sprawdzić, czy program lub transakcja jest zdefiniowana w produkcie CICS.

#### **Programy IMS**

W przypadku programów IMS należy sprawdzić, czy odsyłacz zawiera program, kod pośredniczący produktu IBM MQ oraz moduł interfejsu językowego IMS . Upewnij się, że podano poprawny punkt wejścia. Program ładowany dynamicznie z programu IMS musi mieć powiązany kod pośredniczący i moduł interfejsu języka, także jeśli ma być używany produkt IBM MQ.

#### **Możliwe problemy z kodem**

Jeśli z dokumentacji wynika, że każdy krok został wykonany bez błędów, należy rozważyć kodowanie aplikacji. Czy objawy problemu wskazują na to, że funkcja jest niesprawna i w związku z tym fragment

kodu w błąd? W sekcji "Czy wystąpił błąd programu?" na stronie 41 znajdują się przykłady typowych błędów, które powodują problemy z aplikacjami produktu IBM MQ .

### **Czy aplikacje zgłaszają błędy w produkcie IBM MQ ?**

Na przykład kolejka może nie być włączona dla "pobrań". Otrzymuje on kod powrotu określający ten warunek, ale nie zgłasza go. Należy rozważyć, gdzie aplikacje zgłaszają ewentualne błędy lub problemy.

## **z/OS Czy zostały wprowadzone jakiegokolwiek zmiany od ostatniego pomyślnego uruchomienia?**

Ostatnie zmiany wprowadzone od czasu ostatniego pomyślnego uruchomienia są często źródłem nieoczekiwanych błędów. Ten temat zawiera informacje o niektórych zmianach, które mogą zostać zbadane w ramach określania problemu.

Jeśli rozważasz zmiany, które mogły zostać niedawno wprowadzone, pomyśl o IBM MQ, a także o innych programach, z którymi współpracuje, o sprzęcie i o nowych aplikacjach. Należy również rozważyć możliwość, że nowa aplikacja, o której nie wiesz jeszcze, mogła zostać uruchomiona w systemie.

### **Czy procedura inicjowania została zmieniona?**

Zastanów się, czy to może być przyczyną problemu. Czy zmieniono jakiegokolwiek zbiory danych lub zmieniono definicję biblioteki? Czy program z/OS został zainicjowany z różnymi parametrami? Dodatkowo sprawdź komunikaty o błędach wysyłane do konsoli podczas inicjowania.

### **Czy zmieniono jakiegokolwiek definicje kolejek lub profile zabezpieczeń?**

Należy rozważyć, czy niektóre kolejki zostały zmienione w taki sposób, że są elementami klastra. Ta zmiana może oznaczać, że komunikaty docierają z różnych źródeł (na przykład do innych menedżerów kolejek lub aplikacji).

### **Czy zmieniono jakiegokolwiek definicje w sysplexie, które odnoszą się do obsługi i implementacji współużytkowanych kolejek?**

Należy wziąć pod uwagę wpływ, jaki zmienia się na takie definicje, jak zestaw danych para sysplex, czy strategia zarządzania zasobami narzędzia CF. Te zmiany mogą mieć działanie w przypadku współużytkowanych kolejek. Należy również rozważyć wpływ zmian w środowisku współużytkowania danych produktu Db2 .

### **Czy którekolwiek z programów w systemie z/OS zostało zaktualizowane do nowszej wersji?**

Należy rozważyć, czy istnieją niezbędne czynności poinstalacyjne lub migracyjne, które należy wykonać.

### **Czy tabela nazw podsystemów z/OS została zmieniona?**

Zmiany poziomów wymaganego oprogramowania, takie jak z/OS lub LE, mogą wymagać wprowadzenia dodatkowych zmian w produkcie IBM MQ.

### **Czy aplikacje mają do czynienia z kodami powrotu, które mogą zostać wprowadzone w wyniku wprowadzonych zmian?**

Upewnij się, że aplikacje mają do czynienia z nowymi kodami powrotu, które wprowadzasz.

## **z/OS Czy wystąpił błąd programu?**

Użyj tego tematu, aby sprawdzić, czy błąd programu powoduje wystąpienie problemu z produktem IBM MQ .

Poniższe przykłady ilustrują najczęstszych przyczyn problemów napotkanych podczas uruchamiania programów IBM MQ . Należy wziąć pod uwagę możliwość, że problem z systemem może być spowodowany przez jeden z tych błędów.

- Programy wydają MQSET, aby zmienić atrybuty kolejki i nie resetować atrybutów kolejki. Na przykład: ustawienie kolejki na wartość NOTRIGGER.
- Tworzenie niepoprawnych założeń dotyczących atrybutów kolejki. Założenie to może obejmować zakładanie, że kolejki mogą być otwierane za pomocą komendy MQOPEN, gdy są one wyłączone MQOPEN-exclusive, i zakładając, że kolejki nie są częścią klastra, gdy są one dostępne.
- Próba uzyskania dostępu do kolejek i danych bez poprawnej autoryzacji zabezpieczeń.

- Dowiązywanie programu bez kodu pośredniczącego lub z niepoprawnym kodem pośredniczącym (na przykład program TSO z kodem pośredniczącym CICS ). Może to spowodować albo długotrwałą jednostkę pracy, albo znak X'0C4', albo inny abend.
- Przekazywanie niepoprawnych lub niepoprawnych parametrów w wywołaniu MQI; jeśli przekazano błędną liczbę parametrów, nie można wykonać żadnej próby zakończenia pól kodu zakończenia i kodu przyczyny, a zadanie jest nieprawidłowe. (Jest to abend X'0C4').

Ten problem może wystąpić w przypadku próby uruchomienia aplikacji w starszej wersji produktu MQSeries , niż została ona napisana, gdy niektóre wartości MQI są niepoprawne.

- Nie można poprawnie zdefiniować modułów produktu IBM MQ w produkcie z/OS (ten błąd powoduje zakończenie pracy X'0C4' w języku CSQYASCP).
- Nie powiodło się sprawdzenie kodów powrotu z żądań MQI.

Ten problem może wystąpić w przypadku próby uruchomienia aplikacji w nowszej wersji produktu IBM MQ , niż została ona napisana, jeśli wprowadzono nowe kody powrotu, które nie zostały sprawdzone.

- Jeśli nie można otworzyć obiektów z poprawnymi opcjami potrebnymi w przypadku późniejszych wywołań MQI, na przykład za pomocą wywołania MQOPEN w celu otwarcia kolejki, ale nie podając poprawnych opcji, aby włączyć kolejkę dla kolejnych wywołań MQGET.
- Nie powiodło się poprawne zainicjowanie parametrów *MsgId* i *CorrelId* .

Ten błąd jest szczególnie prawdziwy dla komendy MQGET.

- Korzystanie z niepoprawnych adresów.
- Korzystanie z pamięci masowej przed jej zainicjowaniem.
- Przekazywanie zmiennych o niepoprawnych długościach.
- Przekazywanie parametrów w niepoprawnej kolejności.
- Nie można zdefiniować poprawnych profili zabezpieczeń i klas do produktu RACF.

Może to spowodować zatrzymanie menedżera kolejek lub uniemożliwić przeprowadzenie jakichkolwiek prac produkcyjnych.

- Opieranie się na domyślnych opcjach MQI dla zaimportowanej aplikacji.

Na przykład wartością domyślną z/OS jest MQGET i MQPUT w punkcie synchronizacji. Wartość domyślna dla platformy rozproszonej jest poza punktem synchronizacji.

- Poleganie na domyślnym zachowaniu w normalnym lub nieprawidłowym zakończeniu aplikacji portalu.

W systemie z/OS normalny koniec wykonuje niejawną operację MQCMIT, a nieprawidłowe zakończenie powoduje niejawne wycofanie zmian.

## Czy doszło do abend?

Ten temat zawiera informacje o typowych przyczynach abend i różnych typach abend, które mogą powodować problemy.

Jeśli aplikacja przestała działać, może to być spowodowane nieprawidłowym zakończeniem (abend).

Użytkownik jest powiadamiany o abend w jednym z następujących miejsc, w zależności od tego, jaki typ aplikacji jest używany:

### **Wsadowe**

Twój listing pokazuje abend.

### **CICS**

Zostanie wyświetlony komunikat abend transakcji CICS . Jeśli zadanie jest zadaniem terminalu, ten komunikat jest wyświetlany na ekranie. Jeśli zadanie nie jest przyłączone do terminalu, komunikat jest wyświetlany w dzienniku programu CICS CSMT.



## IMS

We wszystkich przypadkach wyświetlany jest komunikat na głównym terminalu IBM MQ dla IMS oraz na liście danego regionu zależnego. Jeśli transakcja IMS, która została wprowadzona z terminalu, była przetwarzana, do tego terminalu wysyłany jest również komunikat o błędzie.

## TSO

Na ekranie może zostać wyświetlony komunikat TSO z kodem powrotu. (Określenie, czy ten komunikat jest wyświetlany, zależy od sposobu, w jaki system jest skonfigurowany, oraz od typu błędu).

## Najczęstszych przyczyn nadużyć

Abends może być spowodowane przez użytkownika kończącego wykonywane zadanie, zanim zostanie ono zakończone normalnie; na przykład, jeśli zostanie wyczyszczona transakcja CICS. Błędy mogą być również spowodowane błędem w programie użytkowym.

## Zrzuty przestrzeni adresowej i zrzuty transakcji

W przypadku niektórych abkońców tworzony jest zrzut przestrzeni adresowej. W przypadku transakcji CICS udostępniany jest zrzut transakcji przedstawiający obszary pamięci masowej, które są interesujące dla transakcji.

- Jeśli aplikacja przekazuje pewne dane, których adres nie jest już poprawny, zrzut jest czasem tworzony w przestrzeni adresowej użytkownika.

**Uwaga:** W przypadku zrzutu wsadowego zrzut jest formatowany i zapisywany w formacie SYSUDUMP. Więcej informacji na temat SYSUDUMPs zawiera sekcja [“Informacje SYSUDUMP w systemie z/OS”](#) na stronie 260. W systemie CICS zrzut systemowy jest zapisywany w systemie SYS1.DUMP -zestawy danych, a także zrzut transakcji.

- Jeśli problem z samym IBM MQ for z/OS powoduje abend, zwracany jest kod abend X'5C6' lub X'6C6' wraz z kodem przyczyny abend. Ten kod przyczyny jednoznacznie opisuje przyczynę problemu. Informacje na temat kodów abend zawiera sekcja [“IBM MQ for z/OS abends”](#) na stronie 224. Informacje na ten temat zawiera sekcja [Kody powrotu](#), która zawiera wyjaśnienie kodu przyczyny.

## Nieprawidłowe zakończenie programu

Jeśli działanie programu zostało zakończone nieprawidłowo, patrz [“Czynności związane z abkońcami w systemie IBM MQ for z/OS”](#) na stronie 226.

Jeśli system został zakończony nieprawidłowo, a użytkownik chce przeanalizować wygenerowany zrzut, należy zapoznać się z [“Zrzuty IBM MQ for z/OS”](#) na stronie 241. W tej sekcji opisano sposób formatowania zrzutu oraz sposób interpretacji zawartych w nim danych.

## Czy uzyskano niepoprawne dane wyjściowe?

Ten temat zawiera informacje na temat wszystkich niepoprawnych danych wyjściowych, które zostały odebrane.

Jeśli uzyskałeś to, co uważasz za niepoprawne dane wyjściowe, należy rozważyć następujące kwestie:

### Klasyfikowanie niepoprawnych danych wyjściowych

" Niepoprawne dane wyjściowe mogą być traktowane jako dane wyjściowe, których użytkownik nie spodziewał się. Tego określenia należy jednak używać z ostrożnością w kontekście określania problemu, ponieważ może to być wtórny wpływ jakiegoś innego typu błędu. Na przykład w przypadku wystąpienia powtarzalnych danych wyjściowych może mieć miejsce pętla zwrotna, mimo że dane wyjściowe są takie, jak oczekiwano.

### Komunikaty o błędzie

Produkt IBM MQ odpowiada również na wiele błędów, które wykrywa, wysyłając komunikaty o błędach. Te komunikaty mogą być postrzegane jako "niepoprawne dane wyjściowe", ale są to tylko objawy innego typu problemu. Jeśli otrzymano komunikat o błędzie z IBM MQ, którego nie oczekiwał,



należy zapoznać się z “Czy są jakieś komunikaty o błędach, kody powrotu lub inne warunki błędu?” na stronie 32.

### **Nieoczekiwane komunikaty**

Jeśli aplikacja nie odebrała komunikatu, który oczekiwał, otrzymał komunikat zawierający nieoczekiwane lub uszkodzone informacje lub otrzymał komunikat, którego nie oczekiwał (na przykład taki, który był przeznaczony dla innej aplikacji), należy zapoznać się z informacjami w sekcji “Obsługa niepoprawnych danych wyjściowych w systemie z/OS” na stronie 269.

## **z/OS Czy można odtworzyć problem?**

Ponowne generowanie problemu może być pomocne podczas określania problemu dla produktu IBM MQ for z/OS. W tym temacie opisano dalsze izolowanie typu odtwarzania problemu.

Jeśli można odtworzyć problem, należy wziąć pod uwagę warunki, w jakich można go odtworzyć. Na przykład:

### **Czy jest to spowodowane przez komendę?**

Jeśli tak, to jest to komenda wydana z konsoli z/OS, z programu CSQUTIL, z programu napisanego w celu umieszczenia komend w systemie SYSTEM.COMMAND.INPUT, czy za pomocą paneli sterowania i operacji?

### **Czy komenda działa, jeśli została wprowadzona przez inną metodę?**

Jeśli komenda działa, gdy jest wprowadzana do konsoli, ale nie w inny sposób, sprawdź, czy serwer komend nie został zatrzymany oraz czy definicja kolejki SYSTEM.COMMAND.INPUT nie została zmieniona.

### **Czy serwer komend jest uruchomiony?**

Wydadaj komendę DIS CMDSERV, aby sprawdzić.

### **Czy jest to spowodowane przez aplikację?**

Jeśli tak, to czy w produkcie CICS, IMS, TSO lub zadaniu wsadowym nie powiedzie się?

Czy nie działa on na wszystkich systemach IBM MQ, czy tylko na niektórych systemach?

### **Czy aplikacja jest przyczyną problemu?**

Czy można zidentyfikować dowolną aplikację, która zawsze wydaje się być uruchomiona w systemie w momencie wystąpienia problemu? Jeśli tak, sprawdź aplikację, aby sprawdzić, czy jest ona błędna.

## **z/OS Czy nie powiodło się odebranie odpowiedzi z komendy MQSC?**

Ten temat zawiera informacje na temat problemów, w których nie można uzyskać odpowiedzi z komendy MQSC.

Jeśli wydano komendę MQSC z aplikacji (a nie z konsoli produktu z/OS), ale odpowiedź nie została odebrana, należy rozważyć następujące pytania:

### **Czy serwer komend jest uruchomiony?**

Sprawdź, czy serwer komend działa, w następujący sposób:

1. Aby wyświetlić status serwera komend, należy użyć komendy DISPLAY CMDSERV w konsoli z/OS.
2. Jeśli serwer komend nie jest uruchomiony, uruchom go za pomocą komendy START CMDSERV.
3. Jeśli serwer komend jest uruchomiony, wywołaj komendę DISPLAY QUEUE. Aby zdefiniować wyświetlane dane, należy użyć nazwy kolejki wejściowej komend systemowych oraz atrybutów CURDEPTH i MAXDEPTH.

Jeśli te wartości wskazują, że kolejka jest pełna, a serwer komend został uruchomiony, komunikaty nie są odczytane z kolejki.

4. Spróbuj zatrzymać serwer komend, a następnie zrestartować go, odpowiadając na wszystkie wygenerowane komunikaty o błędach.
5. Wydadaj komendę wyświetlania ponownie, aby sprawdzić, czy działa teraz.

## Czy odpowiedź została wysłana do kolejki niedostarczonych komunikatów?

Użyj komendy `DISPLAY QMGR DEADQ`, aby dowiedzieć się, jaka jest nazwa systemowej kolejki niedostarczonych komunikatów (jeśli nie wiesz, co to jest).

Należy użyć tej nazwy w komendzie `DISPLAY QUEUE` z atrybutem `CURDEPTH`, aby sprawdzić, czy w kolejce znajdują się jakieś komunikaty.

Nagłówek komunikatu kolejki niedostarczonych komunikatów (struktura nagłówka niedostarczonych komunikatów) zawiera kod przyczyny lub opinię opisującą problem. (Patrz sekcja [Przyczyna \(MQLONG\)](#), aby uzyskać informacje na temat struktury nagłówka niedostarczonych komunikatów.)

## Czy kolejki są włączone dla PUTs i GETs?

Użyj komendy `DISPLAY QUEUE` z konsoli, aby sprawdzić, na przykład, `DISPLAY QUEUE (SYSTEM.COMMAND.INPUT) PUT`.

## Czy parametr `WaitInterval` jest ustawiony na wystarczająco długi czas?

Jeśli nastąpiło przekroczenie limitu czasu wywołania `MQGET`, aplikacja otrzymuje kod zakończenia 2 i kod przyczyny 2033 (`MQRC_NO_MSG_AVAILABLE`). (Patrz [WaitInterval \(MQLONG\)](#) i [MQGET-Get message](#), aby uzyskać informacje na temat parametru `WaitInterval` oraz kody zakończenia i przyczyny z komendy `MQGET`.)

## Czy wymagany jest punkt synchronizacji?

Jeśli używany jest własny program użytkowy do umieszczania komend w kolejce wejściowej komend systemowych, należy rozważyć, czy należy wziąć punkt synchronizacji.

Punkt synchronizacji należy przyjąć po umieszczeniu komunikatów w kolejce, a przed próbą odebrania komunikatów odpowiedzi lub użyć komendy `MQPMO_NO_SYNCPOINT` podczas umieszczania ich. Jeśli komunikat żądania nie został wykluczony z punktu synchronizacji, przed podjęciem próby odebrania komunikatów odpowiedzi należy wziąć punkt synchronizacji.

## Czy parametry `MaxDepth` i `MaxMsgL` dla kolejek są wystarczająco wysokie?

Patrz [CSQ0016E](#), aby uzyskać informacje na temat definiowania kolejki wejściowej komend systemowych i kolejki odpowiedzi.

## Czy parametry `CorrelId` i `MsgId` są poprawnie używane?

Należy zidentyfikować kolejkę, a następnie wyświetlić wartość `CURDEPTH`. Użyj komendy `DISPLAY QUEUE` z konsoli (na przykład `DISPLAY QUEUE (MY.REPLY.QUEUE) CURDEPTH`), aby sprawdzić, czy w kolejce odpowiedzi nie ma komunikatów, które nie zostały odebrane.

Ustaw wartości parametrów `MsgId` i `CorrelId` w aplikacji, aby upewnić się, że wszystkie komunikaty są odbierane z kolejki.

Poniższe pytania mają zastosowanie, jeśli komenda `MQSC` została wydana z konsoli produktu z/OS (lub jej odpowiednika) albo z aplikacji, ale nie odebrała odpowiedzi:

## Czy menedżer kolejek jest nadal uruchomiony, czy komenda powoduje abend?

Poszukaj komunikatów o błędach wskazujących na zakończenie, a w przypadku wystąpienia jednego z nich, patrz ["Zrzuty IBM MQ for z/OS"](#) na stronie 241.

## Czy zostały wydane jakieś komunikaty o błędach?

Sprawdź, czy zostały wydane komunikaty o błędach, które mogą wskazywać na rodzaj błędu.

Informacje na temat różnych metod, których można użyć do wprowadzania komend `MQSC`, zawiera sekcja [Komendy wydawane dla wydania](#).

## Czy aplikacja lub produkt IBM MQ for z/OS działa powoli?

Powolne aplikacje mogą być spowodowane przez samą aplikację lub bazowe oprogramowanie, w tym IBM MQ. Ten temat zawiera informacje na temat początkowych dochodzeń w powolnych aplikacjach.

Jeśli aplikacja działa powoli, może to oznaczać, że znajduje się w pętli lub oczekuje na zasób, który nie jest dostępny.

#### **Czy problem jest gorszy w czasie szczytowego obciążenia systemu?**

Może to być również spowodowane przez problem z wydajnością. Być może jest to spowodowane tym, że system wymaga strojenia, lub dlatego, że działa on w pobliżu granic swojej pojemności. Ten typ problemu jest prawdopodobnie najgorszy w szczytowym czasie ładowania systemu, zazwyczaj w połowie dnia rano i w połowie popołudnia. (Jeśli sieć rozciąga się w więcej niż jednej strefie czasowej, szczytowe obciążenie systemu może się wydawać, że nastąpi to w innym czasie).

#### **Czy problem występuje, gdy system jest ładnie ładowany?**

Jeśli okazuje się, że spadek wydajności nie jest zależny od ładowania systemu, ale zdarza się czasami, gdy system jest ładnie ładowany, źle zaprojektowany program użytkowy jest prawdopodobnie obwiniony. Może to objawiać się jako problem, który pojawia się tylko wtedy, gdy dostęp do konkretnych kolejek jest uzyskiwany.

#### **Czy IBM MQ for z/OS działa wolno?**

Następujące objawy mogą wskazywać, że produkt IBM MQ for z/OS działa wolno:

- Jeśli system jest wolny, aby odpowiedzieć na komendy.
- Jeśli powtórzone wyświetlanie głębokości kolejki wskazuje, że kolejka jest przetwarzana powoli, dla aplikacji, z którą należy oczekiwać dużej aktywności kolejki.

Wskazówki dotyczące obsługi oczekiwań i pętli w programie [“Postępowanie z aplikacjami, które działają wolno lub zatrzymują się w systemie z/OS”](#) na stronie 263 oraz dotyczące problemów z wydajnością w produkcie [“Rozwiązywanie problemów z wydajnością w systemie z/OS”](#) na stronie 262 można znaleźć w sekcji.

## **Szczegółowe rozwiązywanie problemów**

---

Informacje dotyczące rozwiązywania problemów, które pomagają w rozwiązywaniu problemów z siecią menedżera kolejek lub aplikacjami IBM MQ .

#### **Pojęcia pokrewne**

[“Korzystanie z dzienników błędów”](#) na stronie 345

Istnieje wiele różnych dzienników błędów, których można użyć do pomocy przy określaniu problemów i rozwiązywaniu problemów.

[“First Failure Support Technology \(FFST\)”](#) na stronie 355

First Failure Support Technology (FFST) for IBM MQ udostępnia informacje o zdarzeniach, które w przypadku wystąpienia błędu mogą pomóc personelowi działu wsparcia IBM w diagnozowaniu problemu.

#### **Zadania pokrewne**

[“Dokonywanie wstępnej kontroli”](#) na stronie 6

Istnieją wstępne sprawdzenia, które można wykonać, aby uzyskać odpowiedzi na typowe problemy, które mogą być dostępne.

[“Kontakt z działem wsparcia IBM”](#) na stronie 276

Jeśli konieczne jest pomoc w przypadku problemu z produktem IBM MQ, można skontaktować się z działem wsparcia produktu IBM przy użyciu serwisu wsparcia produktu IBM . Można również zasubskrybować powiadomienia dotyczące poprawek produktu IBM MQ , rozwiązywania problemów i innych wiadomości.

[“Korzystanie ze śledzenia”](#) na stronie 367

Można użyć różnych typów śledzenia, aby pomóc w określaniu problemów i rozwiązywaniu problemów.

## **Rozwiązywanie problemów z produktem AMS**

Informacje są udostępniane w celu ułatwienia identyfikacji i rozwiązywania problemów związanych z produktem Advanced Message Security.

W przypadku problemów związanych z programem Advanced Message Security najpierw należy sprawdzić dziennik błędów menedżera kolejek.

## **com.ibm.security.pkcsutil.PKCSException: Błąd podczas szyfrowania treści dla AMS**

Błąd `com.ibm.security.pkcsutil.PKCSException: Error encrypting contents` sugeruje, że produkt Advanced Message Security ma problemy z dostępem do algorytmów szyfrujących.

Jeśli zostanie zwrócony następujący błąd przez program Advanced Message Security:

```
DRQJP0103E The Advanced Message Security Java interceptor failed to protect message.  
com.ibm.security.pkcsutil.PKCSException: Error encrypting contents  
(java.security.InvalidKeyException: Illegal key size or default parameters)
```

sprawdza, czy strategia bezpieczeństwa JCE w produkcie `JAVA_HOME/lib/security/local_policy.jar/*_policy` nadaje dostęp do algorytmów podpisu używanych w strategii produktu MQ AMS.

Jeśli algorytm podpisywania, który ma być używany, nie jest określony w bieżącej strategii bezpieczeństwa, należy pobrać poprawny plik strategii produktu Java dla używanej wersji produktu z następującego miejsca: [IBM Developer Kits](#).

## **Obsługa środowiska OSGi dla produktu AMS**

Aby można było używać pakunku OSGi z dodatkowymi parametrami produktu Advanced Message Security, wymagane są dodatkowe parametry.

Uruchom następujący parametr podczas uruchamiania pakunku OSGi:

```
-Dorg.osgi.framework.system.packages.extra=com.ibm.security.pkcs7
```

W przypadku używania zaszyfrowanego hasła w pliku `keystore.conf` należy dodać następującą instrukcję, gdy pakunek OSGi jest uruchomiony:

```
-Dorg.osgi.framework.system.packages.extra=com.ibm.security.pkcs7,com.ibm.misc
```

**Ograniczenie:** Produkt AMS obsługuje komunikację przy użyciu tylko klas MQ Base Java dla kolejek chronionych z poziomu pakunku OSGi.

## **Problemy podczas otwierania chronionych kolejek podczas używania produktu AMS z produktem JMS**

Podczas korzystania z produktu Advanced Message Security mogą pojawić się różne problemy podczas otwierania chronionych kolejek.

Używany jest produkt JMS i wyświetlany jest błąd 2085 (MQRC\_UNKNOWN\_OBJECT\_NAME) razem z błędem JMSMQ2008.

Zweryfikowano, czy produkt AMS został skonfigurowany zgodnie z opisem w publikacji [Szybki start dla produktu AMS z klientami Java](#).

Istnieje wiele opcji produktu IBM MQ, które nie są obsługiwane lub mają ograniczenia dotyczące produktu Advanced Message Security. Szczegóły są opisane w sekcji [Znane ograniczenia produktu AMS](#).

Zmienna środowiskowa `AMQ_DISABLE_CLIENT_AMS` nie została ustawiona.

## **Rozwiązanie problemu**

Istnieją cztery możliwości pracy wokół tego problemu:

1. Uruchom aplikację JMS w ramach obsługiwanego środowiska wykonawczego IBM Java Runtime Environment (JRE).

2. Przenieś aplikację na tę samą maszynę, na której działa menedżer kolejek, i nawiąże połączenie z użyciem połączenia w trybie powiązań.

Połączenie w trybie powiązań korzysta z rodzimych bibliotek platformy w celu wykonania wywołań interfejsu API produktu IBM MQ. W związku z tym rodzimy przechwytywacz AMS jest używany do wykonywania operacji AMS i nie ma możliwości polegania na możliwościach środowiska JRE.

3. Należy użyć przechwytywacza MCA, ponieważ umożliwia to podpisywanie i szyfrowanie komunikatów zaraz po przyjeździe do menedżera kolejek, bez konieczności wykonywania przez klienta żadnego przetwarzania AMS.

Ze względu na to, że ochrona jest stosowana w menedżerze kolejek, należy użyć alternatywnego mechanizmu w celu ochrony komunikatów w tranzycie z klienta do menedżera kolejek. Najczęściej jest to osiągnięte poprzez skonfigurowanie szyfrowania TLS na kanale połączenia serwera używanego przez aplikację.

4. Ustaw zmienną środowiskową AMQ\_DISABLE\_CLIENT\_AMS, jeśli nie ma być używana AMS.

Więcej informacji na ten temat zawiera sekcja [Przechwytywanie agenta kanału komunikatów \(MCA-Message Channel Agent-MCA\)](#).

**Uwaga:** Dla każdej kolejki, do której serwer MCA Interceptor będzie dostarczał komunikaty, musi istnieć strategia bezpieczeństwa. Innymi słowy, kolejka docelowa musi mieć strategię zabezpieczeń AMS w miejscu o nazwie wyróżniającej (DN) osoby podpisującej i odbiorcy, które są zgodne z certyfikatem przypisanym do modułu MCA Interceptor. Oznacza to, że nazwa wyróżniająca certyfikatu wyznaczonego przez właściwość `cms.certificate.channel.SYSTEM.DEF.SVRCONN` w `keystore.conf` używanym przez menedżer kolejek.

## Rozwiązywanie problemów z komendami

Porady dotyczące rozwiązywania problemów, które pojawiają się, gdy używane są znaki specjalne w tekście opisowym.

- **Scenariusz:** W przypadku niektórych komend występują błędy, gdy w tekście opisowym używane są znaki specjalne.
- **Objaśnienie:** Niektóre znaki, na przykład, ukośnik odwrotny (\) i podwójny cudzysłów (") znaki mają specjalne znaczenia, gdy są używane z komendami.
- **Rozwiązanie:** W przypadku, gdy w tekście mają być \ lub " , należy poprzedzić znaki specjalne \, czyli \\ lub \" . Nie wszystkie znaki mogą być używane z komendami. Więcej informacji na temat znaków o specjalnych znaczeniach oraz sposobu ich używania zawiera sekcja [Znaki ze specjalnymi znaczeniami](#).

## Rozwiązywanie problemów z rozproszonymi problemami publikowania/subskrypcji

Skorzystaj z porad podanych w podtematach, aby pomóc w wykrywaniu i rozwiązywaniu problemów podczas korzystania z klastrów lub hierarchii publikowania/subskrypcji.

### Zanim rozpocznie

Jeśli problemy związane są z klastrami w ogóle, a nie przesyłanie komunikatów w trybie publikowania/subskrypcji przy użyciu klastrów, patrz sekcja ["Rozwiązywanie problemów z klastrami menedżera kolejek"](#) na stronie 174.

W temacie Uwagi dotyczące projektowania zachowanych publikacji w klastrach publikowania/subskrypcji znajdują się również przydatne wskazówki dotyczące rozwiązywania problemów.

### Pojęcia pokrewne

[Rozproszone błędy kolejki w systemie publikowania/subskrypcji](#)

## Zadania pokrewne

[Konfigurowanie klastra publikowania/subskrypcji](#)

[Projektowanie klastrów publikowania/subskrypcji](#)

## Kierowanie klastrów publikowania/subskrybowania: Uwagi dotyczące zachowania

Skorzystaj z porad podanych tutaj, aby pomóc w wykrywaniu problemów z routinguami podczas korzystania z klastrowego mechanizmu przesyłania komunikatów w trybie publikowania/subskrypcji.

Więcej informacji na temat sprawdzania statusu i rozwiązywania problemów dla dowolnego klastra menedżerów kolejek zawiera sekcja [“Rozwiązywanie problemów z klastrem menedżera kolejek”](#) na stronie 174.

- Wszystkie definicje klastrowe tego samego obiektu tematu nazwanego w klastrze muszą mieć takie same ustawienia **CLROUTE**. Przy użyciu następującej komendy MQSC można sprawdzić ustawienie **CLROUTE** dla wszystkich tematów na wszystkich hostach w klastrze:

```
display tcluster(*) clroute
```

- Właściwość **CLROUTE** nie ma wpływu, chyba że obiekt tematu określa wartość dla właściwości **CLUSTER**.
- Sprawdź, czy nazwa klastra została poprawnie zapisana w temacie. Przed zdefiniowaniem klastra można zdefiniować obiekt klastra, taki jak temat. Dlatego podczas definiowania tematu klastra w nazwie klastra nie jest wykonywane sprawdzanie poprawności, ponieważ może ono jeszcze nie istnieć. W związku z tym produkt nie ostrzega użytkownika o błędnych nazwach klastrów.
- Jeśli właściwość **CLROUTE** zostanie ustawiona, jeśli menedżer kolejek zna definicję klastrowej tego samego obiektu z innego menedżera kolejek, który ma inne ustawienie **CLROUTE**, system wygeneruje wyjątek MQRCCF\_CLUSTER\_TOPIC\_CONFLICT. Jednak w pobliżu jednoczesnej definicji obiektu w różnych menedżerach kolejek lub nieregularnej łączności z pełnymi repozytoriami mogą zostać utworzone różne definicje. W tej sytuacji menedżer kolejek repozytorium pełnego repozytorium jest arbitrem, akceptując jedną definicję i zgłaszając błąd dla drugiego. Aby uzyskać więcej informacji na temat konfliktu, należy użyć następującej komendy MQSC, aby sprawdzić stan klastra wszystkich tematów we wszystkich menedżerach kolejek w klastrze:

```
display tcluster(*) clstate
```

Stan **invalid**(niepoprawny) lub **pending** (jeśli nie jest wkrótce aktywny), wskazuje na problem. Jeśli zostanie wykryta niepoprawna definicja tematu, zidentyfikuj niepoprawną definicję tematu i usuń ją z klastra. Pełne repozytoria zawierają informacje o tym, która definicja została zaakceptowana i która została odrzucona, a menedżery kolejek, które utworzyły konflikt, mają pewne wskazówki dotyczące charakteru problemu. Patrz także [CLSTATE](#) w sekcji [DISPLAY TOPIC](#).

- Ustawienie parametru **CLROUTE** w punkcie w drzewie tematów powoduje, że cała gałąź poniżej niej będzie kierowana do tematów w ten sposób. Nie można zmienić zachowania routingu podgałęzi tej gałęzi. Z tego powodu zdefiniowanie obiektu tematu dla węzła niższego lub wyższego w drzewie tematów z innym ustawieniem **CLROUTE** jest odrzucane przy użyciu wyjątku MQRCCF\_CLUSTER\_TOPIC\_CONFLICT.
- Aby sprawdzić status tematu we wszystkich tematach w drzewie tematów, można użyć następującej komendy MQSC:

```
display tpstatus('#')
```

Jeśli w drzewie tematów znajduje się duża liczba gałęzi, to poprzednia komenda może wyświetlić status niedogodnie dużej liczby tematów. W takim przypadku można zamiast tego wyświetlać w sposób zarządzalny małą gałąź drzewa lub pojedynczy temat w drzewie. Wyświetlane są następujące informacje: łańcuch tematu, nazwa klastra i ustawienie trasy klastra. Zawiera również liczbę



publikatorów i liczbę subskrypcji (liczbę publikatorów i subskrybentów), aby ułatwić sobie określenie, czy liczba użytkowników tego tematu jest taka, jak się spodziewasz.

- Zmiana routingu klastra tematu w klastrze jest istotną zmianą w topologii publikowania/subskrypcji. Po umieszczeniu obiektu tematu w klastrze (przez ustawienie właściwości **CLUSTER**) nie można zmienić wartości właściwości **CLROUTE**. Obiekt musi znajdować się poza klastrzem (dla właściwości **CLUSTER** musi być ustawiona wartość ' '), aby można było zmienić wartość. Wyprowadzenie tematu poza klastrz powoduje przekształcenie definicji tematu w temat lokalny, co z kolei powoduje wystąpienie okresu, w którym publikacje nie są dostarczane do subskrypcji w menedżerach kolejek zdalnych. Ten fakt należy uwzględnić podczas wprowadzania tej zmiany. Więcej informacji na ten temat zawiera sekcja [Konsekwencje zdefiniowania tematu poza klastrzem o takiej samej nazwie jak temat znajdujący się w klastrze w innym menedżerze kolejek](#). W przypadku próby zmiany wartości właściwości **CLROUTE** w czasie, gdy znajduje się ona w klastrze, system wygeneruje wyjątek MQRCCF\_CLROUTE\_NOT\_ALTERABLE.
- W przypadku kierowania hostami tematów można eksplorować alternatywne trasy w klastrze, dodając i usuwając tę samą definicję tematu klastra w zakresie menedżerów kolejek klastra. Aby zatrzymać dany menedżer kolejek od działania jako host tematu dla tematu klastra, usuń obiekt tematu lub użyj ustawienia PUB (WYŁĄCZONE), aby wyciszyć ruch komunikatów dla tego tematu, zgodnie z opisem w sekcji Obsługa specjalna dla parametru PUB. Nie należy deklastrować tematu, ustawiając właściwość **CLUSTER** na wartość ' ', ponieważ usunięcie nazwy klastra przekształca definicję tematu w lokalny temat, a także zapobiega klastrowaczowi zachowanie tematu, gdy jest on używany z tego menedżera kolejek. Więcej informacji na ten temat zawiera sekcja [Konsekwencje zdefiniowania tematu poza klastrzem o takiej samej nazwie jak temat znajdujący się w klastrze w innym menedżerze kolejek](#).
- Nie można zmienić klastra podgałęzi drzewa tematów, gdy gałąź została już zgrupowana w innym klastrze, a parametr **CLROUTE** jest ustawiony na wartość TOPICHOST. Jeśli taka definicja zostanie wykryta w czasie definiowania, system wygeneruje wyjątek MQRCCF\_CLUSTER\_TOPIC\_CONFLICT. Podobnie wstawienie definicji nowo klastrowej definicji tematu na wyższym węźle dla innego klastra powoduje wygenerowanie wyjątku. Ze względu na problemy związane z czasem grupowania, które zostały opisane wcześniej, jeśli taka niespójność zostanie później wykryta, menedżer kolejek zgłasza błąd w dzienniku menedżera kolejek.

### Zadania pokrewne

[Konfigurowanie klastra publikowania/subskrypcji](#)

[Projektowanie klastrów publikowania/subskrypcji](#)

## Sprawdzanie połączeń subskrypcji proxy

Subskrypcja proxy umożliwia opublikowanie w celu przepływu do subskrybenta w zdalnym menedżerze kolejek. Jeśli subskrybenci nie otrzymują komunikatów publikowanych w innym miejscu w sieci menedżera kolejek, sprawdź, czy subskrypcje proxy są takie, w jakim mają być one subskrybowane.

Brak subskrypcji proxy może pokazać, że aplikacja nie subskrybuje poprawny obiekt tematu lub łańcuch tematu albo że wystąpił problem z definicją tematu lub kanał nie jest uruchomiony lub nie jest poprawnie skonfigurowany.

Aby wyświetlić subskrypcje proxy, należy użyć następującej komendy MQSC:

```
display sub(*) subtype(proxy)
```

Subskrypcje proxy są używane we wszystkich rozproszonych topologiach publikowania/subskrypcji (hierarchie i klastry). W przypadku tematu klastra kierowanego przez temat host proxy istnieje subskrypcja proxy dla każdego hosta tematu dla tego tematu. W przypadku tematu klastra kierowania bezpośredniego istnieje subskrypcja proxy dla każdego menedżera kolejek w klastrze. Subskrypcje proxy można również utworzyć w każdym menedżerze kolejek w sieci, ustawiając atrybut proxysub (force) w temacie.

Patrz także: [Wydajność subskrypcji w sieciach publikowania/subskrypcji](#).



## Resynchronizacja subskrypcji proxy

W normalnych okolicznościach menedżery kolejek automatycznie zapewniają, że subskrypcje proxy w systemie poprawnie odzwierciedlają subskrypcje w każdym menedżerze kolejek w sieci. Jeśli zachodzi taka potrzeba, można ręcznie ponownie zsynchronizować lokalne subskrypcje menedżera kolejek z subskrypcjami proxy, które propagowano w sieci za pomocą komendy **REFRESH QMGR TYPE (PROXYSUB)** . Należy jednak zrobić to tylko w wyjątkowych okolicznościach.

### Kiedy należy ręcznie resynchronizować subskrypcje proxy

Jeśli menedżer kolejek odbiera subskrypcje, które nie powinny być wysyłane, lub nie odbiera subskrypcji, które powinien odebrać, należy rozważyć ręczne ponowne synchronizowanie subskrypcji proxy. Resynchronizacja powoduje jednak chwilowe utworzenie nagłego dodatkowego obciążenia subskrypcji proxy w sieci, pochodzącego z menedżera kolejek, w którym wydano komendę. Z tego powodu nie należy ręcznie resynchronizować, chyba że dla usługi IBM MQ , IBM MQ dokumentacji lub rejestrowania błędów użytkownik będzie je instruował.

Nie ma potrzeby ręcznej resynchronizacji subskrypcji proxy, jeśli ma nastąpić automatyczne ponowne sprawdzenie poprawności przez menedżer kolejek. Zwykle menedżer kolejek rewaliduje subskrypcje proxy z następującymi bezpośrednio połączonymi menedżerami kolejek, które mają wpływ na następujące godziny:

- Podczas tworzenia połączenia hierarchicznego
- Podczas modyfikowania atrybutów **PUBSCOPE** lub **SUBSCOPE** lub **CLUSTER** w obiekcie tematu
- Podczas restartowania menedżera kolejek

Czasami błąd konfiguracji powoduje brak lub nadmiarowe subskrypcje proxy:

- Brak subskrypcji proxy może być spowodowany, jeśli najbliższa zgodna definicja tematu jest określona z wartością **Subscription scope** ustawioną na Menedżer kolejek lub z pustą lub niepoprawną nazwą klastra. Należy pamiętać, że parametr **Publication scope** nie uniemożliwia wysyłania subskrypcji proxy, ale uniemożliwia dostarczanie publikacji do tych subskrypcji.
- Nadmiar subskrypcji proxy może wystąpić, kiedy najbardziej zgodna definicja tematu zostanie określona z parametrem **Proxy subscription behavior** ustawionym na wartość **Wymuszenie**.

Gdy błędy konfiguracji powodują te problemy, ręczna resynchronizacja nie rozwiąże ich. W takich przypadkach należy zmienić konfigurację.

Poniższa lista zawiera opis sytuacji wyjątkowych, w których należy ręcznie resynchronizować subskrypcje proxy:

- Po wydaniu komendy **REFRESH CLUSTER** w menedżerze kolejek w klastrze publikowania/subskrypcji.
- Gdy komunikaty w dzienniku błędów menedżera kolejek są wyświetlane, należy uruchomić komendę **REFRESH QMGR TYPE (REPOS)** .
- Jeśli menedżer kolejek nie może poprawnie propagować subskrypcji proxy, być może dlatego, że kanał został zatrzymany, a wszystkie komunikaty nie mogą zostać umieszczone w kolejce przesyłania, lub ponieważ błąd operatora spowodował, że komunikaty zostały niepoprawnie usunięte z kolejki produktu **SYSTEM . CLUSTER . TRANSMIT . QUEUE** .
- Gdy komunikaty są niepoprawnie usuwane z innych kolejek systemowych.
- Gdy komenda **DELETE SUB** zostanie wywołana z błędem w subskrypcji proxy.
- W ramach odzyskiwania po awarii.

### Jak ręcznie resynchronizować subskrypcje proxy

Najpierw usuń pierwotny problem (na przykład restartując kanał), a następnie wydaj następującą komendę w menedżerze kolejek:

```
REFRESH QMGR TYPE (PROXYSUB)
```

Po wywołaniu tej komendy menedżer kolejek wysyła do każdego z bezpośrednio połączonych menedżerów kolejek listę swoich łańcuchów tematów, dla których powinny istnieć subskrypcje proxy. Bezpośrednio połączone menedżery kolejek aktualizują wstrzymane subskrypcje proxy, aby były zgodne z listą. Następnie menedżery kolejek połączone bezpośrednio przesyłają do inicjującego menedżera kolejek listę ich własnych łańcuchów tematów, dla których powinny istnieć subskrypcje proxy, a inicjujący menedżer kolejek aktualizuje swoje wstrzymane subskrypcje proxy.

### Ważne uwagi dotyczące użycia:

- Nieistniejące publikacje, których nie ma w związku z subskrypcjami proxy, nie są odtwarzane w przypadku subskrypcji, których dotyczy problem.
- Resynchronizacja wymaga, aby menedżer kolejek uruchamiał kanały do innych menedżerów kolejek. Jeśli w klastrze używany jest routing bezpośredni lub używany jest routing hostów tematów, a ta komenda jest wydawana w menedżerze kolejek hostów tematów, menedżer kolejek uruchomi kanały dla wszystkich pozostałych menedżerów kolejek w klastrze, nawet tych, które nie wykonały pracy publikowania/subskrypcji. Dlatego menedżer kolejek, który jest odświeżany, musi mieć wystarczającą ilość możliwości, aby poradzić sobie z komunikacją z każdym innym menedżerem kolejek w klastrze.
- **z/OS** Jeśli ta komenda zostanie wydana w systemie z/OS, gdy CHINIT nie jest uruchomiony, komenda jest kolejkowana i przetwarzana podczas uruchamiania komendy CHINIT.

### Pojęcia pokrewne

[ODŚWIEŻ UWAGI DOTYCZĄCE KLASTRÓW dla klastrów publikowania/subskrypcji](#)

### Zadania pokrewne

[Sprawdzanie, czy komendy asynchroniczne dla sieci rozproszonych zostały zakończone](#)

## Wykrywanie pętli w rozproszonej sieci publikowania/subskrypcji

W rozproszonej sieci publikowania/subskrypcji ważne jest, aby publikacje i subskrypcje proxy nie mogły być pętlnie, ponieważ spowodowałoby to zalanie sieci z połączonymi subskrybentami, otrzymując wiele kopii tej samej oryginalnej publikacji.

System agregacji subskrypcji proxy opisany w sekcji [Subskrypcje proxy w sieci publikowania/subskrypcji](#) nie uniemożliwia tworzenia pętli, chociaż uniemożliwia ona wykonywanie pętli abonamentowej przez proces wieczysty. Ponieważ propagacja publikacji jest określana przez istnienie subskrypcji proxy, mogą one wejść w pętlę wieczną. Produkt IBM MQ stosuje następującą technikę, aby zapobiec powtarzającym się publikacjom w pętli:

W miarę jak publikacje poruszają się wokół topologii publikowania/subskrypcji, każdy menedżer kolejek dodaje unikalny odcisk palca do nagłówka komunikatu. Za każdym razem, gdy menedżer kolejek publikowania/subskrypcji otrzymuje publikację z innego menedżera kolejek publikowania/subskrypcji, sprawdzane są odciski palców znajdujące się w nagłówku komunikatu. Jeśli jego własny odcisk jest już obecny, publikacja jest w pełni rozpowszechniona wokół pętli, dlatego menedżer kolejek usuwa komunikat i dodaje wpis do dziennika błędów.

**Uwaga:** W pętli publikacje są propagowane w obu kierunkach wokół pętli, a każdy menedżer kolejek w pętli odbiera obie publikacje, zanim inicjujący menedżer kolejek odrzuci zapętlone publikacje. Powoduje to, że aplikacje subskrybujące odbierają zduplikowane kopie publikacji, dopóki pętla nie zostanie zerwana.

### Format linii papilarnych wykrywania pętli

Odciski linii papilarnych do wykrywania pętli są wstawiane do nagłówka lub przepływu RFH2 jako część protokołu IBM MQ 8.0. Programista RFH2 musi zrozumieć nagłówki i przekazać informacje o odciskach palców w stanie nienaruszonym. wcześniejsze wersje produktu IBM Integration Bus używają nagłówków RFH1, które nie zawierają informacji o odciskach palców.

```
<ibm>
  <Rfp>uuid1</Rfp>
  <Rfp>uuid2</Rfp>
  <Rfp>uuid3</Rfp>
</ibm>
```

< ibm> jest nazwą folderu, w którym znajduje się lista linii papilarnych, zawierających unikalny identyfikator użytkownika (uuid) każdego menedżera kolejek, który został odwiedzony.

Za każdym razem, gdy komunikat jest publikowany przez menedżer kolejek, dodaje on swój identyfikator uuid do folderu < ibm> przy użyciu znacznika < Rfp> (routing fingerprint). Za każdym razem, gdy publikacja jest odbierana, produkt IBM MQ używa interfejsu API właściwości komunikatu do iterowania znaczników < Rfp >, aby sprawdzić, czy ta konkretna wartość uuid jest obecna. Ze względu na sposób, w jaki komponent WebSphere platformy przesyłania komunikatów produktu IBM MQ przyłącza się do produktu IBM Integration Bus za pośrednictwem kanału i subskrypcji RFH2 w przypadku korzystania z umieszczonego w kolejce interfejsu publikowania/subskrybowania, produkt IBM MQ tworzy również odcisk palca, gdy otrzymuje on publikację na tej trasie.

Celem nie jest dostarczenie aplikacji RFH2 do aplikacji, jeśli nie jest ona oczekiwana, po prostu dlatego, że dodaliśmy do niej informacje o odciskach.

Za każdym razem, gdy właściwość RFH2 jest przekształcana w właściwości komunikatu, konieczne będzie również przekształcenie folderu < ibm>; powoduje to usunięcie informacji o odciskach palców z RFH2, które są przekazywane lub dostarczane do aplikacji, które korzystały z funkcji API w wersji IBM WebSphere MQ 7.0 lub nowszej.

Aplikacje produktu JMS nie widzą informacji o odciskach palców, ponieważ interfejs JMS nie wyodrębnia tych informacji z RFH2i dlatego nie oddaje go do swoich aplikacji.

Właściwości komunikatu Rfp są tworzone za pomocą produktu `propDesc.CopyOptions = MQCOPY_FORWARD` and `MQCOPY_PUBLISH`. Ma to wpływ na aplikacje odbierające, a następnie ponownie publikujące ten sam komunikat. Oznacza to, że taka aplikacja może kontynuować łańcuch linii papilarnych, używając `PutMsgOpts.Action = MQACTP_FORWARD`, ale musi być odpowiednio zakodowana, aby usunąć jego własny odcisk palca z łańcucha. Domyślnie aplikacja używa produktu `PutMsgOpts.Action = MQACTP_NEW` i uruchamia nowy łańcuch.

## Rozwiązywanie problemów z zarządzaniem kolejką rozproszoną

Informacje dotyczące rozwiązywania problemów, które pomagają w rozwiązywaniu problemów związanych z zarządzaniem kolejkami rozproszonymi (DQM).

Niektóre z opisanych problemów są specyficzne dla platformy i instalacji. W takim przypadku w tekście jasno wynika, że jest to oczywiste.

Produkt IBM MQ udostępnia program narzędziowy, który pomaga w określeniu problemu o nazwie **amqldmpa**. Podczas określania problemu przedstawiciel serwisu IBM może poprosić użytkownika o podanie danych wyjściowych z programu narzędziowego.

Dział wsparcia produktu IBM udostępni parametry wymagane do zebrania odpowiednich informacji diagnostycznych oraz informacje o sposobie wysyłania danych do produktu IBM.



**Ostrzeżenie:** Nie należy polegać na formacie danych wyjściowych tego programu narzędziowego, ponieważ format ten może ulec zmianie bez powiadomienia.

Podczas określania problemu omówiono następujące scenariusze:

- [“Korzystanie z komendy Ping do testowania komunikacji” na stronie 56](#)
- [“Uwagi dotyczące kolejki niedostarczanych komunikatów” na stronie 55](#)
- [“Rozwiązywanie problemów, w przypadku których kanał odmawia uruchomienia” na stronie 57](#)
- [“Uwagi dotyczące ponawiania połączenia” na stronie 60](#)
- [“Rozwiązywanie problemów, w przypadku których działanie kanału jest zatrzymywane” na stronie 62](#)
- [“Monitorowanie komunikatów przy użyciu komendy dspmqtrt” na stronie 56](#)
- [“Odtwarzanie po awarii” na stronie 62](#)

### Zadania pokrewne

[“Dokonywanie wstępnej kontroli” na stronie 6](#)

Istnieją wstępne sprawdzenia, które można wykonać, aby uzyskać odpowiedzi na typowe problemy, które mogą być dostępne.

Konfigurowanie rozproszonego kolejkowania

## **Odsyłacze pokrewne**

Komunikaty i kody przyczyny

Kody powrotu protokołu komunikacyjnego dla systemu z/OS

## **Gdzie szukać informacji pomocnych przy rozwiązywaniu problemów**

W zależności od rodzaju napotkanego problemu istnieje wiele możliwych źródeł informacji, których można użyć, aby pomóc w rozwiązywaniu problemów.

## **Problemy dotyczące sprawdzania poprawności komend**

Komendy i dane panelu muszą być wolne od błędów, zanim zostaną zaakceptowane do przetwarzania. Wszystkie błędy wykryte przez sprawdzenia poprawności są natychmiast powiadamiane o błędach przez komunikaty o błędach.

Podczas tworzenia, modyfikowania i usuwania kanałów oraz, w stosownych przypadkach, zwracany jest komunikat o błędzie, a także, w razie potrzeby, sprawdzana jest liczba sprawdzeń poprawności. Błędy mogą wystąpić, gdy:

- Podczas tworzenia kanału wybierana jest zduplikowana nazwa kanału
- Nieakceptowalne dane są wprowadzane w polach parametrów kanału
- Kanał, który ma zostać zmieniony, jest wątpliwy lub nie istnieje.

Diagnoza problemu zaczyna się od interpretacji komunikatów o błędach i podejmowania działań korygujących.

## **Przetwarzanie problemów podczas normalnej pracy kanału**

Problemy, które można znaleźć podczas normalnego działania kanałów, są zgłaszane do konsoli systemowej lub do dziennika systemowego. W systemie Windowssą one raportowane do dziennika kanału. Diagnoza problemu rozpoczyna się od gromadzenia wszystkich istotnych informacji z dziennika, a następnie kontynuuje analizę w celu zidentyfikowania problemu. Komunikaty o potwierdzeniu i błędach są zwracane do terminalu, który zainicjował te komendy, o ile to możliwe.

Diagnozowanie problemów może być trudne w sieci, w której może wystąpić problem w systemie pośrednim, który przemieszcza niektóre z komunikatów. Sytuacja błędu, taka jak kolejka transmisji pełna, po której następuje przepiętnienie kolejki niedostarczonych komunikatów, spowodowałaby zamknięcie kanału w tym ośrodku. W tym przykładzie komunikat o błędzie wyświetlany w dzienniku błędów wskazuje na problem pochodzący ze zdalnego serwisu, ale może nie być w stanie przekazać żadnych szczegółów dotyczących błędu w tym serwisie. W związku z tym należy skontaktować się ze swoim odpowiednikiem w serwisie zdalnym, aby uzyskać szczegółowe informacje na temat problemu, a także aby otrzymać powiadomienie o tym kanale, które będzie dostępne ponownie.

## **Błędy podczas uruchamiania kanału**

Podczas uruchamiania kanału początkowy koniec musi być stanem jego pozycji i uzgadnia parametry uruchamiania kanału z odpowiednim kanałem. Może się zdarzyć, że oba końce nie mogą uzgodnić parametrów, w którym to przypadku kanał zostanie zamknięty z komunikatami o błędach, które są wysyłane do odpowiednich dzienników błędów.

## **Problemy związane z wyjściem użytkownika**

Interakcja między programami kanału i programami obsługi wyjścia użytkownika zawiera pewne procedury sprawdzania błędów, ale ta funkcja może działać poprawnie tylko wtedy, gdy użytkownik opuszcza określone reguły. Reguły te są opisane w sekcji Programy obsługi wyjścia kanału dla kanałów przesyłania komunikatów. W przypadku wystąpienia błędów najbardziej prawdopodobnym wynikiem jest zatrzymanie kanału, a program kanału wysyła komunikat o błędzie wraz z kodami powrotu z wyjścia

użytkownika. Wszelkie błędy wykryte po stronie wyjścia interfejsu można określić, skanując komunikaty utworzone przez sam program użytkownika.

W celu zidentyfikowania problemu może być konieczne użycie narzędzia śledzenia w systemie hosta.

## Problemy z aplikacją kliencką

Aplikacja kliencka może otrzymać nieoczekiwany kod powrotu błędu, na przykład:

- Menedżer kolejek nie jest dostępny
- Błąd nazwy menedżera kolejek
- Zerwane połączenie

Poszukaj komunikatu wyjaśniając przyczynę niepowodzenia w dzienniku błędów klienta. W zależności od rodzaju awarii mogą wystąpić również błędy rejestrowane na serwerze.



**Uwaga:** Mimo że aplikacja kliencka została zakończona, nadal możliwe jest, aby proces jego odpowiednika mógł wstrzymać otwarte kolejki. Zwykle będzie to tylko przez krótki czas, dopóki warstwa komunikacyjna nie będzie powiadamiać o tym, że partner nie odszedł.

## Komunikaty diagnostyczne i kody

Komunikaty i kody pomocne w podstawowej diagnozie problemu znajdują się w sekcji [Komunikaty i kody przyczyny](#).

## Dane księgowo i statystyczne

Produkt IBM MQ generuje dane rozliczeniowe i statystyczne, których można użyć do identyfikowania trendów wykorzystania i wydajności:

-  W przypadku wielu platform informacje te są tworzone jako rekordy PCF, patrz sekcja [Typy danych struktury](#).
-  W systemie z/OS informacje te są tworzone jako rekordy SMF, patrz sekcja [Monitorowanie wydajności i użycia zasobów](#).

## struktury danych

Struktury danych są potrzebne w celach referencyjnych podczas sprawdzania dzienników i wpisów śledzenia podczas diagnozowania problemów.

Więcej informacji na ten temat zawiera sekcja [Kanał-wywołania wyjścia i struktury danych](#) oraz [Tworzenie odwołań do aplikacji](#).

### Pojęcia pokrewne

[Funkcja sterowania kanałem](#)

## Uwagi dotyczące kolejki niedostarczonych komunikatów

W niektórych implementacjach IBM MQ kolejka niedostarczonych komunikatów określana jest jako *kolejka niedostarczonych komunikatów*.

Jeśli kanał przestanie działać z jakiegokolwiek powodu, aplikacje będą prawdopodobnie nadal umieszczać komunikaty w kolejkach transmisji, tworząc potencjalną sytuację przepiętienia. Aplikacje mogą monitorować kolejki transmisji w celu znalezienia liczby komunikatów oczekujących na wystanie, ale nie byłoby to normalne działanie dla nich do przeprowadzenia.

Jeśli wystąpi to w węźle inicjujący komunikat, a lokalna kolejka transmisji jest pełna, operacja PUT aplikacji nie powiedzie się.

W przypadku wystąpienia tego zdarzenia w węźle pomostowym lub docelowym istnieją trzy sposoby, w których agent MCA kopiuje się z sytuacją:

1. Wywołanie wyjścia dla ponowienia komunikatu, jeśli jest ono zdefiniowane.
2. Kierując wszystkie komunikaty przepiętnienia do *kolejki niedostarczonych komunikatów* (DLQ), zwracając raport o wyjątku do aplikacji, które zażądały tych raportów.

**Uwaga:** W przypadku zarządzania rozproszonymi kolejkami, jeśli komunikat jest zbyt duży dla DLQ, DLQ jest pełny lub DLQ nie jest dostępny, kanał zatrzymuje się i komunikat pozostaje w kolejce transmisji. Należy upewnić się, że DLQ jest zdefiniowane, dostępne i wielkości dla największych komunikatów, które są obsługiwane przez użytkownika.

3. Zamykając kanał, jeśli żadna z poprzednich opcji nie powiodła się.
4. Zwracając niedostarczone komunikaty z powrotem do wysyłającego zakończenia i zwracając pełny raport do kolejki odpowiedzi (MQRC\_EXCEPTION\_WITH\_FULL\_DATA i MQRO\_DISCARD\_MSG).

Jeśli agent MCA nie może umieścić komunikatu w kolejce DLQ:

- Kanał zostanie zatrzymany.
- Odpowiednie komunikaty o błędach są wydawane na konsolach systemowych na obu końcach kanału komunikatów.
- Kopia zapasowa jednostki pracy jest wycofana, a komunikaty ponownie pojawiają się w kolejce transmisji na końcu kanału wysyłającego kanał
- Wyzwalanie jest wyłączone dla kolejki transmisji

## Monitorowanie komunikatów przy użyciu komendy dspmqrte

Jeśli komunikat nie dociera do zamierzonego miejsca docelowego, można użyć aplikacji trasy IBM MQ , dostępnej za pomocą komendy sterującej **dspmqrte**, w celu określenia trasy, która ma być używana przez sieć menedżera kolejek i jej końcowe położenie.

Za pomocą komendy IBM MQ wyświetl aplikację trasy (**dspmqrte**) można pracować z komunikatami trasy śledzenia i informacjami o działaniach związanych z komunikatem trasy śledzenia przy użyciu interfejsu wiersza komend.

The IBM MQ display route application (**dspmqrte**) command can be run on all platforms except z/OS. Aplikację trasy wyświetlania produktu IBM MQ można uruchomić jako klient dla menedżera kolejek produktu IBM MQ for z/OS , podając parametr **-c** podczas wydawania komendy **dspmqrte** .

Więcej informacji na ten temat można znaleźć w sekcji [Aplikacja trasy wyświetlania produktu IBM MQ i dspmqrte \(wyświetlanie informacji o trasie\)](#).

## Korzystanie z komendy Ping do testowania komunikacji

Komenda ping jest przydatna przy określaniu, czy łącze komunikacyjne i dwa agenty kanału komunikatów, które tworzą kanał komunikatów, działają we wszystkich interfejsach.



### O tym zadaniu

Komenda ping nie korzysta z kolejek transmisji, ale wywołuje niektóre programy obsługi wyjścia użytkownika. Jeśli wystąpią jakiegokolwiek warunki błędu, zostaną wyświetlone komunikaty o błędach.

### Procedura

- Użyj komendy MQSC [PING CHANNEL](#) , aby przetestować kanał, wysyłając dane jako specjalne komunikaty do zdalnego menedżera kolejek i sprawdzając, czy dane są zwracane.

Dane są generowane przez menedżer kolejek lokalnych.

  W systemach z/OS i IBM można również użyć interfejsu panelu, aby wybrać tę opcję.

- 

W systemie Wiele platform należy użyć komendy `MQSC PING QMGR`, aby sprawdzić, czy menedżer kolejek odpowiada na komendy.

## Pojęcia pokrewne

[Sprawdzanie odsyłaczy przy użyciu komendy Ping](#)

## Rozwiązywanie problemów, w przypadku których kanał odmawia uruchomienia

Jeśli kanał odmawia uruchomienia, istnieje kilka potencjalnych przyczyn, takich jak DMQ i kanały, które nie są poprawnie skonfigurowane, lub kanał jest w stanie niepewny.

### O tym zadaniu

Innym powodem odmowy uruchomienia kanału może być to, że żaden z nich nie jest w stanie przeprowadzić niezbędnej konwersji danych deskryptora komunikatu między formatami ASCII i EBCDIC, a formatem liczb całkowitych. W tym przypadku komunikacja nie jest możliwa.

### Procedura

1. Sprawdź, czy menedżer DQM i kanały zostały poprawnie skonfigurowane.

Jest to prawdopodobne źródło problemu, jeśli kanał nigdy nie został uruchomiony. Przyczyny mogą być następujące:

- Niezgodność nazw między kanałami wysyłającym i odbierającym (należy pamiętać, że wielkie i małe litery są znaczące).
- Podano niepoprawne typy kanałów.
- Kolejka numerów kolejnych (jeśli ma zastosowanie) nie jest dostępna lub jest uszkodzona.
- Kolejka niedostarczonych komunikatów jest niedostępna.
- Wartość zawijania numeru kolejnego różni się od wartości w dwóch definicjach kanałów.
- Menedżer kolejek lub łącze komunikacyjne nie jest dostępne.
- Kanał odbiorczy może być w stanie STOPPED.
- Możliwe, że połączenie nie zostało poprawnie zdefiniowane.
- Być może wystąpił problem z oprogramowaniem komunikacyjnym (na przykład jest uruchomiony protokół TCP?).

Więcej informacji na temat konfigurowania kanałów znajduje się w sekcji [Konfigurowanie rozproszonego kolejkowania](#).

2. Sprawdź, czy kanał jest wątpliwy.

Istnieje możliwość, że istnieje wątpliwa sytuacja, jeśli automatyczna synchronizacja podczas uruchamiania nie powiodła się z jakiegoś powodu. Jest to oznaczane przez komunikaty w konsoli systemowej, a panel statusu może być używany do wyświetlania wątpliwych kanałów. Jeśli kanał jest wątpliwy, zwykle jest on rozstrzygany automatycznie przy restarcie, dlatego nie ma potrzeby ręcznego rozstrzygnięcia kanału w normalnych okolicznościach. W razie potrzeby można jednak ręcznie ponownie zsynchronizować kanał. Więcej informacji na ten temat zawiera sekcja [Obsługa w wątpliwych kanałach](#). Możliwe odpowiedzi na sytuację, w której konieczne jest ręczne resynchronizacja kanału:

- Wydadaj komendę **RESOLVE CHANNEL**, aby wycofać lub zatwierdzić komunikaty wątpliwe.

Aby określić, czy wymagane jest wycofanie lub zatwierdzanie, należy skontaktować się ze zdalnym nadzorcą łącza w celu ustalenia liczby zatwierdzonej ostatnio zatwierdzonej jednostki identyfikatora pracy (LUWID), a następnie sprawdzić tę liczbę w odniesieniu do ostatniego numeru na końcu odsyłacza. Jeśli zdalny koniec zatwierdził liczbę, a liczba ta nie została jeszcze zatwierdzona na końcu łącza, użyj komendy **RESOLVE CHANNEL**, aby zatwierdzić komunikaty. We wszystkich innych przypadkach należy użyć komendy **RESOLVE CHANNEL**, aby wycofać komunikaty. Więcej informacji na ten temat zawiera sekcja [Obsługa w wątpliwych kanałach](#).



Efektom tych komend jest ponowne wysłanie kopii zapasowych komunikatów w kolejce transmisji i ponowne wysłanie komunikatów, podczas gdy zatwierdzone komunikaty są usuwane.

W razie wątpliwości, być może poparte prawdopodobieństwem zduplikowania wysłanego komunikatu może być bezpieczniejszą decyzją.

- Wprowadź komendę **RESET CHANNEL** .

Ta komenda jest używana, gdy stosowana jest numeracja sekwencyjna i powinna być używana z ostrożnością. Jego celem jest zresetowanie sekwencji komunikatów i użycie jej tylko po użyciu komendy **RESOLVE CHANNEL** w celu rozstrzygnięcia wszystkich wątpliwych sytuacji.

Gdy używana jest numeracja sekwencyjna, a kanał nadawczy rozpoczyna się po zresetowaniu, kanał nadawczy podejmuje dwie czynności:

- Informuje on kanał odbiorczy, że został zresetowany.
  - Określa on kolejny numer kolejny komunikatu, który ma być używany przez kanały nadawcy i odbiorcy.
3. Jeśli status odbiorcy końcowego kanału jest ZATRZYMANY, zresetuj go, uruchamiając koniec dziennika.

**Uwaga:** To nie uruchamia kanału, tylko resetuje status. Kanał musi nadal być uruchamiany od końca nadawcy.

### **Odsyłacze pokrewne**

RESOLVE CHANNEL (zapytaj o kanał w celu rozwiązania wątpliwych komunikatów)

RESET CHANNEL (resetowanie numeru kolejnego komunikatu dla kanału)

### **Rozwiązywanie problemów z wyzwalanymi**

Jeśli wyzwolony kanał odmawia uruchomienia, może to być wątpliwe. Inną możliwością jest ustawienie przez kanał parametru sterującego wyzwalacza w kolejce transmisji na wartość NOTRIGGER.

### **O tym zadaniu**

Poniżej przedstawiono przykład sytuacji, w której uruchomienie kanału wyzwalanego nie powiodło się:

1. Kolejka transmisji jest zdefiniowana z typem wyzwalacza FIRST.
2. Komunikat dociera do kolejki transmisji, a generowany jest komunikat wyzwalacza.
3. Kanał jest uruchomiony, ale natychmiast zatrzymuje się, ponieważ komunikacja z systemem zdalnym nie jest dostępna.
4. System zdalny jest dostępny.
5. W kolejce transmisji pojawi się kolejny komunikat.
6. Drugi komunikat nie zwiększa głębokości kolejki od zera do jednego, więc nie jest generowany żaden komunikat wyzwalacza (chyba że kanał znajduje się w stanie RETRY). Jeśli tak się stanie, zrestartuj ręcznie kanał.

 W systemie z/OS, jeśli menedżer kolejek jest zatrzymany za pomocą **MODE (FORCE)** podczas zamykania inicjatora kanału, może być konieczne ręczne zrestartowanie niektórych kanałów po restarcie inicjatora kanału.

### **Procedura**

1. Sprawdź, czy kanał jest wątpliwy.  
Jeśli wyzwalany kanał odmawia uruchomienia, zbadaj możliwość wątpliwych komunikatów zgodnie z opisem w kroku "2" na stronie 57 produktu "Rozwiązywanie problemów, w przypadku których kanał odmawia uruchomienia" na stronie 57.
2. Sprawdź, czy parametr sterujący wyzwalacza w kolejce transmisji został ustawiony na wartość NOTRIGGER przez kanał.

Dzieje się tak, gdy:

- Wystąpił błąd kanału.
- Kanał został zatrzymany z powodu żądania od odbiornika.
- Kanał został zatrzymany z powodu problemu dotyczącego nadawcy, który wymaga ręcznej interwencji.

3. Po zdiagnozowaniu i usunięciu problemu uruchom kanał ręcznie.

## Rozwiązywanie problemów z siecią

Jeśli występują problemy z siecią, istnieje wiele elementów do sprawdzenia.

### Procedura

- W przypadku korzystania z jednostki logicznej 6.2 należy upewnić się, że definicje są spójne w całej sieci.

Na przykład, jeśli wielkości RU zostały zwiększone na serwerze CICS Transaction Server dla produktu z/OS lub definicji menedżera komunikacji, ale w definicji istnieje kontroler z małą wartością **MAXDATA**, to sesja może zakończyć się niepowodzeniem, jeśli użytkownik spróbuje wysłać duże komunikaty w sieci. Objawem tego problemu może być to, że negocjacje kanału są wykonywane pomyślnie, ale łącze nie powiedzie się, gdy nastąpi przestanie komunikatu.

- Jeśli używany jest protokół TCP, jeśli kanały są niewiarygodne, a połączenia są przerwa, należy spróbować ustawić wartość **KEEPALIVE** dla systemu lub kanałów.

W tym celu należy użyć opcji **SO\_KEEPALIVE**, aby ustawić wartość systemową.

 W systemie z/OS dostępne są również następujące opcje:

- Atrybut kanału interwału sprawdzania połączenia (Keepalive Interval) (**KAINT**) służy do ustawiania wartości sprawdzania połączenia specyficznych dla kanału.
- Użyj parametrów inicjatora kanału **RCVTIME** i **RCVDMIN**.

Więcej informacji na ten temat zawiera sekcja [Sprawdzenie, czy drugi koniec kanału jest nadal dostępny Interwał sprawdzania połączenia \(KAINT\)](#).

**Uwaga:** Gdy uruchamiany jest program nasłuchujący TCP/IP grupy, rejestrowany jest on w systemie DDNS. Ale może być opóźnienie, dopóki adres nie będzie dostępny dla sieci. Kanał, który został uruchomiony w tym okresie i który dotyczy nowo zarejestrowanej nazwy ogólnej, nie powiedzie się i zostanie wyświetlony komunikat błąd w konfiguracji komunikacji. Następnie kanał zostanie ponowiony aż do momentu, gdy nazwa stanie się dostępna dla sieci. Długość opóźnienia zależy od używanej konfiguracji serwera nazw.

- Jeśli kanał odbiorczy pozostawiony w stanie odbierania komunikacji po utraconym kontakcie z kanałem, sprawdź, czy konieczna jest interwencja użytkownika w celu rozwiązania problemu. Jeśli kanał utraci kontakt, kanał odbiorczy może być pozostawiony w stanie 'odbieranie komunikacji'. Po ponownym nawiązaniu połączenia kanał nadawczy podejmuje próbę ponownego nawiązania połączenia. Jeśli zdalny menedżer kolejek stwierdzi, że kanał odbiorczy jest już uruchomiony, nie zezwala na uruchomienie innej wersji tego samego kanału odbiorczego. Ten problem wymaga interwencji użytkownika w celu naprawienia problemu lub użycia systemu podtrzymanego przy życiu.

Funkcja Adoptowanie MCA rozwiązuje problem automatycznie. Umożliwia on IBM MQ anulowanie kanału odbiorczego i uruchomienie nowego w swoim miejscu.

### Pojęcia pokrewne

[Monitorowanie sieci IBM MQ](#)

 **Niepowodzenie kanału z kodem powrotu ECONNRESET dla TCP/IP**

Wystąpiła awaria kanału, a w systemie z/OS użytkownik otrzymuje następujące informacje: CSQX208E TRPTYPE=TCP RC=00000461 lub CSQX208E TRPTYPE=TCP RC=00000461 reason=76650446.

## Przyczyna

W zależności od platformy lub platform używanych przez przedsiębiorstwo, po zresetowaniu połączenia przez węzeł sieci (ECONNRESET) otrzymany jest następujący kod powrotu:

### AIX

ECONNRESET 73 (hexadecimalm49)

### Linux

ECONNRESET 104 (szesnastkowo 68)

### Windows

WSAECONNRESET 10054 (szesnastkowo 2746)

### z/OS

10054 lub RC461

Ten kod powrotu jest często wynikiem problemu w sieci TCP/IP. Istnieją różne powody, dla których protokół TCP/IP wysła resetowanie:

- Nieuporządkowane zakończenie połączenia, takie jak ponowne uruchamianie okna klienta, może spowodować zresetowanie.
- Aplikacja żąda połączenia z portem i adresem IP, na którym żaden serwer nie nasłuchuje.
- Aplikacja zamknie gniazdo z danymi nadal w buforze odbiorczym aplikacji. Połączenie zostanie zresetowane, aby umożliwić partnerowi zdalnemu poznanie, że dane nie zostały dostarczone.
- Wszystkie dane, które nadejdzie dla połączenia, które zostały zamknięte, mogą spowodować zresetowanie.
- Aplikacja zamknie gniazdo i ustawia opcję gniazda linger na zero. Spowoduje to powiadomienie TCP/IP, że połączenie nie powinno być dostępne.

**Uwaga:** Produkt IBM MQ nie koduje czasu pozostawiania = 0, dlatego sam produkt IBM MQ nie powoduje zresetowania.

- Segment TCP, który nie jest poprawny, dociera do połączenia. Na przykład nieprawidłowe potwierdzenie lub numer kolejny może spowodować zresetowanie.
- Limit czasu żądania połączenia został wyczerpany. TCP przestaje łączyć się z określonym portem i adresem IP i resetuje połączenie.
- Firewall może resetować połączenia, jeśli pakiet nie jest przylegający do reguły i strategii firewalla. Na przykład: port źródłowy lub docelowy albo adres IP nie są zgodne z regułą lub strategią firewalla.
- Licznik czasu retransmisji utraci ważność. TCP przestaje próbować retransmitować pakiet i resetować połączenie.
- Złe urządzenie sprzętowe może spowodować resetowanie.

Należy mieć świadomość, że wpływ konfiguracji na wyższym poziomie, na przykład zbyt niski priorytet rozsyłania inicjatora kanału, może być wyzerowany jako reset. Dlatego też należy wziąć pod uwagę wpływ konfiguracji podczas próby określenia, dlaczego operacja resetowania ma miejsce.

## Diagnozowanie problemu

Użyj danych śledzenia Pakiet TCP/IP, aby określić, dlaczego nastąpiło zresetowanie.

W sekcji Kody przyczyny systemuz/OS UNIX znajdują się dwa ostatnie bajty kodu przyczyny znalezione w komunikacie o błędzie CSQX208E.

## Uwagi dotyczące ponawiania połączenia

Jeśli podczas normalnego działania wystąpi awaria łącza, nadawca lub program kanału serwera sam uruchomi inną instancję, z zastrzeżeniem spełnienia określonych warunków. Inne scenariusze błędów mogą być trudniejsze do rozwiązania problemów i wymagają dalszego ręcznego dochodzenia.

## Awaria łącza podczas normalnego działania

Jeśli podczas normalnego działania wystąpi awaria łącza, nadawca lub program kanału serwera sam uruchomi kolejną instancję pod warunkiem, że:

1. Wstępne negocjowanie danych i wymiana zabezpieczeń są zakończone
2. Liczba ponownych prób w definicji kanału jest większa od zera

**Uwaga:** W przypadku systemu Wiele platform, aby spróbować ponowić próbę inicjatora kanału, musi być uruchomiony. W przypadku systemu IBM MQ for z/OS ten inicjator kanału musi monitorować kolejkę inicjującą określoną w kolejce transmisji, która jest używana przez kanał.

## Trudne do rozpoznania scenariusze błędów

Może wystąpić scenariusz błędu, który jest trudny do rozpoznania. Na przykład połączenie i kanał mogą działać doskonale, ale niektóre wystąpienia na końcu odbierającego powodują zatrzymanie odbiornika. Inna nieprzewidywana sytuacja może być taka, że system odbiorczy wyczerpał pamięć i nie jest w stanie wykonać transakcji.

Należy mieć świadomość, że takie sytuacje mogą się pojawić, często charakteryzujące się systemem, który wydaje się być zajęty, ale w rzeczywistości nie przynosi wiadomości. Aby pomóc w wykrywaniu problemu i poprawić jego działanie, należy pracować z odpowiednikiem na końcu odsyłacza.

### **Odtwarzanie kanału współużytkowanego w systemie z/OS**

Odtwarzanie kanału współużytkowanego jest jedną z korzyści płynących z używania grup współużytkowania kolejek w systemie IBM MQ for z/OS.

W poniższej tabeli przedstawiono typy awarii kanału współużytkowanego oraz sposób obsługi każdego typu:

Typ awarii	Co się dzieje
Awaria podsystemu komunikacyjnego inicjatora kanału	Kanały zależne od podsystemu komunikacyjnego wchodzą w ponowną próbę kanału i są restartowane w odpowiednim inicjatorze kanału grupy współużytkowania kolejki przy użyciu komendy uruchamiania zrównoważenia obciążenia.
Niepowodzenie inicjatora kanału	Inicjator kanału nie powiódł się, ale powiązany menedżer kolejek pozostaje aktywny. Menedżer kolejek monitoruje niepowodzenie i inicjuje przetwarzanie odtwarzania.
Awaria menedżera kolejek	Działanie menedżera kolejek nie powiodło się (błąd związany z powiązaniem inicjatorem kanału). Inne menedżery kolejek w grupie współużytkowania kolejek monitorują zdarzenie i inicjują odtwarzanie równorzędne.
Niepowodzenie statusu współużytkowanego	Informacje o stanie kanału są przechowywane w produkcie Db2, więc utrata połączenia z produktem Db2 staje się niepowodzeniem, gdy wystąpi zmiana stanu kanału. Działające kanały mogą kontynuować działanie bez dostępu do tych zasobów. W przypadku niepowodzenia dostępu do programu Db2 kanał jest wprowadzany ponownie.

Przetwarzanie odtwarzania kanału współużytkowanego w imieniu systemu, w którym wystąpił błąd, wymaga połączenia z serwerem Db2 w celu udostępnienia w systemie zarządzania odtwarzaniem w celu pobrania statusu kanału współużytkowanego.

### Pojęcia pokrewne

Przygotowywanie produktu IBM MQ for z/OS dla produktu DQM z grupami współużytkowania kolejek

## Rozwiązywanie problemów, w przypadku których działanie kanału jest zatrzymywane

Dwa możliwe rozwiązania problemu ustanku kanału do uruchomienia to przetaczanie kanałów i przetaczanie połączeń.

### O tym zadaniu

Dwa możliwe rozwiązania problemu, którym można zaprzestać działania kanału:

#### Przetaczanie kanałów

W przypadku przetaczania kanałów zdefiniowane są dwa kanały komunikatów dla tej samej kolejki transmisji, ale z różnymi łączami komunikacyjnymi. Preferowany jest jeden kanał komunikatów, drugi jest zastępczym do użycia, gdy preferowany kanał jest niedostępny.

**Uwaga:** Jeśli dla tych kanałów komunikatów wymagane jest wyzwalanie, powiązane definicje procesów muszą istnieć dla każdego końca kanału nadawczego.

#### Przetaczanie połączeń

Innym rozwiązaniem jest przetaczanie połączeń komunikacyjnych z kolejek transmisji.

### Procedura

- Aby przetączyć kanały komunikatów:
  - Jeśli kanał jest wyzwalany, ustaw atrybut kolejki transmisji **NOTRIGGER**.
  - Upewnij się, że bieżący kanał jest nieaktywny.
  - Rozstrzygnij wszystkie wątpliwe komunikaty w bieżącym kanale.
  - Jeśli kanał jest wyzwalany, zmień atrybut procesu w kolejce transmisji, aby nazwać proces powiązany z kanałem zastępczym.

W tym kontekście niektóre implementacje zezwalają na to, aby kanał miał pustą definicję obiektu procesu. W takim przypadku można pominąć ten krok, ponieważ menedżer kolejek znajdzie i uruchomi odpowiedni obiekt procesu.
  - Zrestartuj kanał lub, jeśli kanał został wyzwolony, ustaw atrybut kolejki transmisji **TRIGGER**.
- Aby przetączyć połączenia komunikacyjne z kolejek transmisji:
  - Jeśli kanał nadawczy jest wyzwalany, ustaw atrybut kolejki transmisji **NOTRIGGER**.
  - Upewnij się, że kanał jest nieaktywny.
  - Zmień pola połączenia i profilu, aby połączyć się z zastępczym odsyłaczem do komunikacji.
  - Upewnij się, że zdefiniowany kanał na zdalnym końcu został zdefiniowany.
  - Zrestartuj kanał lub, jeśli kanał nadawczy został wyzwolony, ustaw atrybut kolejki transmisji **TRIGGER**.

### Odtwarzanie po awarii

Planowanie odzyskiwania po awarii to odpowiedzialność poszczególnych instalacji, a wykonywane funkcje mogą obejmować dostarczanie zrzutów systemu zwykłego systemu, które są przechowywane bezpiecznie poza siedzibą firmy.

Te zrzuty będą dostępne do ponownego generowania systemu, w razie wystąpienia awarii w przypadku awarii. W takim przypadku należy wiedzieć, co należy oczekiwać na komunikaty, a poniższy opis ma na celu rozpoczęcie rozmyślań o tym.

Najpierw należy wykonać ponowną apkę w przypadku restartu systemu. Jeśli system nie powiedzie się z jakiegokolwiek powodu, może to mieć dziennik systemowy, który umożliwia uruchomienie aplikacji w czasie, w którym nie powiodło się ponowne odtwarzanie oprogramowania systemowego z punktu synchronizacji do momentu wystąpienia awarii. Jeśli wystąpi taka sytuacja bez błędu, najgorsze, co może się zdarzyć, to fakt, że punkty synchronizacji kanału komunikatów w sąsiednim systemie mogą się nie

powieść podczas uruchamiania, a ostatnie zadania wsadowe komunikatów dla różnych kanałów będą wysyłane ponownie. Komunikaty trwałe zostaną odzyskane i wysłane ponownie, komunikaty nietrwałe mogą zostać utracone.

Jeśli system nie ma protokołu systemowego do odtwarzania lub jeśli odtwarzanie systemu nie powiedzie się lub zostanie wywołana procedura odtwarzania po awarii, kanały i kolejki transmisji mogą zostać odtworzone do wcześniejszego stanu, a komunikaty znajdujące się w kolejkach lokalnych w wysyłającym i odbierającym końcu kanałów mogą być niespójne.

Komunikaty mogły zostać utracone, które zostały umieszczone w kolejkach lokalnych. Konsekwencja tego działania zależy od konkretnej implementacji IBM MQ i atrybutów kanału. Na przykład w przypadku, gdy wymuszone jest ściśle sekwencjonowanie komunikatów, kanał odbierający wykryje lukę o numerze kolejnym, a kanał zostanie zamknięty w celu wykonania interwencji ręcznej. Odtwarzanie następnie zależy od projektu aplikacji, ponieważ w najgorszym przypadku aplikacja wysyłający może wymagać zrestartowania z wcześniejszego numeru kolejnego komunikatu.

## Rozwiązywanie problemów z produktem IBM MQ Console i REST API

W celu zdiagnozowania problemów z IBM MQ Console i REST API należy sprawdzić dostępne dzienniki. Po wyświetleniu pytania przez personel IBM może być również konieczne skonfigurowanie śledzenia.

Jeśli występują problemy związane z IBM MQ Console lub REST API, należy sprawdzić następujące elementy:

- Status serwera mqweb. Jeśli serwer mqweb jest zatrzymany, nie można użyć IBM MQ Console ani REST API. Status serwera można sprawdzić za pomocą następującej komendy:

```
dspmweb status
```



**Ostrzeżenie:** z/OS V 9.1.0

Przed wydaniem komendy **setmqweb** lub **dspmweb** w systemie z/OS należy ustawić zmienną środowiskową WLP\_USER\_DIR tak, aby wskazywała konfigurację serwera mqweb.

W tym celu należy wydać następującą komendę:

```
export WLP_USER_DIR=WLP_user_directory
```

gdzie *WLP\_user\_directory* to nazwa katalogu, który jest przekazywany do produktu crtmqweb. Na przykład:

```
export WLP_USER_DIR=/var/mqm/web/installation1
```

Więcej informacji na ten temat zawiera sekcja [Tworzenie serwera mqweb](#).

Jeśli serwer mqweb jest zatrzymany, uruchom serwer za pomocą następującej komendy:

```
strmqweb
```

z/OS W systemie z/OS sprawdź, czy uruchomione zadanie serwera WWW mqweb jest uruchomione. Jeśli to konieczne, uruchom procedurę utworzoną w sekcji [Tworzenie procedury dla serwera mqweb](#).

- Upewnij się, że istnieją wymagane pliki konfiguracyjne produktu mqweb:

```
jvm.options  
mqwebuser.xml  
server.xml
```

Poszukaj plików w katalogu MQ\_DATA\_PATH/web/installations/installationName/servers/mqweb/ za pomocą komendy [crtmqdir](#).



Aby sprawdzić instalację, która obejmuje wyszukiwanie tych plików, należy użyć następującej komendy:

```
crtmqdir -a
```

Jeśli brakuje plików, można je ponownie utworzyć za pomocą komendy:

```
crtmqdir -s -f
```

- Sprawdź pliki dziennika serwera mqweb, console.log i messages.log. Te pliki dziennika można znaleźć w następującym położeniu:

-  `MQ_DATA_PATH/web/installations/installationName/servers/mqweb/logs`
-  Katalog, który został określony podczas tworzenia skryptu produktu **crtmqweb** w celu utworzenia definicji serwera WWW mqweb. Domyślnie ten katalog to `/var/mqm/web/installation1/servers/mqweb/logs`.

Należy pamiętać, że te pliki znajdują się w UTF-8. Aby wyświetlić pliki, można użyć jednej z następujących metod:

- Komendy **odedit** należy używać z wiersza komend systemu Unix.
- Wprowadź opcję ISPF 3.17, a następnie użyj komendy linii **va** (view ASCII).
-  W systemie z/OS sprawdź dane wyjściowe zadania STDERR i STDOUT na serwerze mqweb. W STDERR nie powinno być żadnych komunikatów, chyba że wystąpił błąd.
- Jeśli nie można uzyskać dostępu do produktu IBM MQ Console lub REST API z hosta innego niż system, na którym działa serwer mqweb, należy sprawdzić, czy połączenia zdalne zostały włączone z właściwością `httpHost`.

Wydadź następującą komendę, aby wyświetlić konfigurację serwera mqweb:



```
dspmweb properties -a
```

Jeśli wartością właściwości `httpHost` jest `localhost`, to IBM MQ Console i REST API są dostępne tylko z tego samego hosta, co serwer mqweb. Włącz zdalne połączenia z serwerem mqweb, wprowadzając następującą komendę:

```
setmqweb properties -k httpHost -v hostname
```

Gdzie `nazwa_hosta` określa adres IP, nazwę hosta serwera nazw domen (DNS) z przyrostkiem nazwy domeny lub nazwę DNS hosta serwera, na którym zainstalowany jest produkt IBM MQ. Aby określić wszystkie dostępne interfejsy sieciowe, należy użyć znaku gwiazdki (\*), aby określić wszystkie dostępne interfejsy sieciowe, tak jak pokazano to w poniższym przykładzie:

```
setmqweb properties -k httpHost -v "*"
```

- Jeśli w lokalnym widżecie menedżera kolejek produktu IBM MQ Console nie są wyświetlane żadne menedżery kolejek, należy sprawdzić, czy istnieją menedżery kolejek na tym samym hoście, co serwer mqweb, który może być zarządzany za pomocą konsoli IBM MQ Console.
-  Tylko menedżery kolejek w tej samej instalacji, co serwer WWW mqweb, są wymienione w IBM MQ Console.
-  W systemie z/OS tylko menedżery kolejek, które zostały uruchomione w tej samej wersji co serwer mqweb, od czasu ostatniego IPL, są wymienione w IBM MQ Console.
-  Jeśli nadal występują problemy, uruchomione zadanie serwera mqweb może nie zostać poprawnie skonfigurowane lub może wystąpić problem z plikami instalacyjnymi komponentów WWW usług systemowych Unix IBM MQ.

W programie IBM MQ Console może zostać wyświetlony następujący komunikat:



Lost communication with the server Could not establish communication with the server.

W procedurze użytej do uruchomienia serwera mqweb:

1. Sprawdź, czy biblioteki STEPLIB są na poprawnym poziomie i czy są autoryzowane przez APF.
2. Sprawdź, czy katalog INSTDIR, USERDIR, PATH i LIBPATH wskazują na poprawną ścieżkę.

W systemie Unix System Services wprowadź następującą komendę:

```
ls -Eltr PathPrefix/web/bin/dspmq
```

gdzie *PathPrefix* to ścieżka instalacyjna komponentów usług systemowych Unix systemu IBM MQ .

Powinien on wyświetlać dane wyjściowe zbliżone do następujących:

```
-rwxr-xr-t a-s- ... /mqm/V9R1M0/web/bin/dspmq
```

Sprawdź, czy ustawione są opcje t i a. W razie potrzeby użyj komend:

- `chmod +t PathPrefix/web/bin/dspmq` , aby ustawić bit sticky (t)
- `extattr +a PathPrefix/web/bin/dspmq` , aby ustawić atrybut autoryzowany APF (a)

Więcej informacji na temat gromadzenia danych śledzenia dla produktów IBM MQ Console i REST API zawiera sekcja [“Śledzenie IBM MQ Console i REST API”](#) na stronie 403.

## Rozwiązywanie problemów z produktem IBM MQ Internet Pass-Thru

Istnieje kilka kroków, które można wykonać, aby określić rodzaj problemów, które mogą wystąpić podczas korzystania z produktu IBM MQ Internet Pass-Thru (MQIPT).

1. Sprawdź, czy występują następujące błędy wspólne:

- Właściwość **HTTP** jest ustawiona na wartość `true` dla trasy połączonej bezpośrednio z menedżerem kolejek.
- Właściwość **SSLClient** jest ustawiona na wartość `true` dla trasy połączonej bezpośrednio z menedżerem kolejek, który nie jest skonfigurowany pod kątem używania protokołu SSL/TLS.
- W hasłach zapisanych dla plików kluczy jest rozróżniana wielkość liter.

2. Jeśli w podkatalogu błędów znajdują się jakiegokolwiek raporty produktu FFST , produkt MQIPT został poprawnie zainstalowany, ale mógł wystąpić problem z konfiguracją.

Każdy FFST zgłasza problem, który powoduje, że MQIPT lub trasa przerywa proces uruchamiania. Rozwiąże problem, który spowodował każdy FFST. Następnie usuń stary FFST , a następnie zrestartuj lub odśwież MQIPT.

3. Jeśli nie istnieje FFST i nie ma danych wyjściowych śledzenia, produkt MQIPT nie został zainstalowany poprawnie. Sprawdź, czy wszystkie pliki zostały umieszczone w odpowiednim miejscu. Aby to sprawdzić, spróbuj uruchomić produkt MQIPT ręcznie:

a. Otwórz okno wiersza komend. Przejdź do podkatalogu bin i wpisz:

```
mqipt xxx
```

gdzie *xxx* jest katalogiem głównym produktu MQIPT .

- b. Po uruchomieniu programu MQIPT należy wyszukać konfigurację w katalogu głównym. Poszukaj komunikatów o błędach i instancji produktu FFST w podkatalogu `errors` .
- c. Aby uzyskać komunikaty o błędach, należy przejrzeć dane wyjściowe tekstu z programu MQIPT . Sprawdź, czy istnieją instancje produktu FFST. Popraw wszystkie błędy.

**Uwaga:** Program MQIPT nie zostanie uruchomiony, jeśli wystąpił problem w sekcji `[global]` pliku konfiguracyjnego. Trasa nie zostanie uruchomiona w przypadku wystąpienia problemu w sekcji `[route]` pliku konfiguracyjnego.

4. Jeśli nie istnieje FFST , ale istnieją dane wyjściowe śledzenia, należy skonfigurować połączenia produktu MQIPT (`ConnectionLog=true`) i spowodować, że nadawca podejmie próbę nawiązania połączenia. Następnie sprawdź, czy połączenie z hosta zostało zarejestrowane.
  - Jeśli połączenie z hosta zostało zaprotokołowane, nadawca nie został poprawnie skonfigurowany.
  - Jeśli połączenie nie zostało zarejestrowane, należy sprawdzić, czy program MQIPT jest skonfigurowany do przekazywania komunikatu do poprawnego hosta i portu. Następnie traktuj jako normalny problem kanału.

### Zadania pokrewne

“Kontakt z działem wsparcia IBM” na stronie 276

Jeśli konieczne jest pomoc w przypadku problemu z produktem IBM MQ, można skontaktować się z działem wsparcia produktu IBM przy użyciu serwisu wsparcia produktu IBM . Można również zasubskrybować powiadomienia dotyczące poprawek produktu IBM MQ , rozwiązywania problemów i innych wiadomości.

### Odsyłacze pokrewne

“Śledzenie błędów w produkcie IBM MQ Internet Pass-Thru” na stronie 405

Produkt IBM MQ Internet Pass-Thru (MQIPT) udostępnia szczegółowe narzędzie śledzenia wykonania, które jest kontrolowane przez właściwość **Trace** .

## Sprawdzanie połączenia na całej trasie

Jeśli nie można nawiązać połączenia, sprawdź dziennik połączenia, aby sprawdzić, czy trasy są poprawnie skonfigurowane.

Utwórz dziennik połączenia: w pliku konfiguracyjnym `mqipt.conf` ustaw właściwość **ConnectionLog** na wartość `true`. Uruchom lub odśwież produkt MQIPT, a następnie spróbuj nawiązać połączenie. Szczegółowe informacje na ten temat zawiera sekcja [Dzienniki połączeń](#) .

1. Jeśli dziennik połączenia nie zostanie utworzony w katalogu dzienników poniżej katalogu głównego, produkt MQIPT nie został zainstalowany poprawnie.
2. Jeśli żadne próby nawiązania połączenia nie zostaną zarejestrowane, nadawca nie został poprawnie skonfigurowany.
3. Jeśli są rejestrowane próby, należy sprawdzić, czy program MQIPT przekazuje komunikaty pod poprawny adres.

## Automatyczne uruchamianie produktu MQIPT

Jeśli produkt MQIPT jest instalowany jako usługa Windows , lub jako usługa systemowa UNIX lub Linux **init.d** , uruchamiana jest po uruchomieniu systemu. Jeśli usługa nie zostanie uruchomiona poprawnie, wykonaj kroki opisane w tym temacie.

### W systemach Windows

Zawsze należy ręcznie uruchomić produkt MQIPT przed zainstalowaniem go jako usługa Windows , aby potwierdzić poprawną instalację. Więcej informacji na ten temat zawiera sekcja [Automatyczne uruchamianie produktu MQIPT w systemie Windows](#) .

Jeśli usługa MQIPT nie uruchamia się poprawnie, wykonaj następujące kroki:

1. Otwórz edytor rejestru Windows i przejdź do klucza `HKEY_LOCAL_MACHINE\SYSTEM\CurrentControlSet\services\MQInternetPassThru` . Sprawdź, czy ustawienie **ConfigFilePath** zawiera poprawną ścieżkę do pliku konfiguracyjnego produktu `mqipt.conf` . Należy również sprawdzić, czy ustawienie **ImagePath** zawiera poprawną ścieżkę do produktu `mqiptService.exe` .
2. Uruchom komendę **mqiptService -debugevents** z wiersza komend administratora, aby zapisać informacje o uruchamianiu usługi w dzienniku zdarzeń aplikacji Windows . Dodatkowe informacje są również wyświetlane w oknie konsoli wiersza komend. Sprawdź informacje diagnostyczne, aby określić przyczynę niepowodzenia.

3. Jeśli przyczyna niepowodzenia nadal nie jest jasna, należy użyć eksploratora plików Windows w celu przejścia do katalogu określonego w **ConfigFilePath** , gdzie znajduje się `mqipt.conf` . Sprawdź zawartość podkatalogu błędów, aby wyszukać pliki FDC zawierające rekordy FFST .
4. Jeśli przyczyna niepowodzenia nadal nie jest jasna, włącz śledzenie, ustawiając właściwość **Trace** na wartość 5 w sekcji `[global]` produktu `mqipt.conf` . Zrestartuj usługę MQIPT . Plik śledzenia jest zapisywany w katalogu błędów programu MQIPT . Jeśli to konieczne, skontaktuj się z działem wsparcia dla oprogramowania IBM i podaj plik śledzenia wraz z plikami FDC i danymi wyjściowymi diagnostycznymi z komendy **mqiptService -debugevents** .

## W systemach UNIX and Linux

Zawsze należy ręcznie uruchomić produkt MQIPT przed zainstalowaniem go jako usługę w celu potwierdzenia poprawnej instalacji. Więcej informacji na ten temat zawiera sekcja [Automatically starting MQIPT on UNIX or Linux](#) .

Jeśli usługa MQIPT nie uruchamia się poprawnie, należy wykonać następujące kroki jako użytkownik root:

1. Sprawdź, czy usługa MQIPT jest zainstalowana. Może być konieczne zdeinstalowanie i ponowne zainstalowanie usługi. Aby sprawdzić, czy usługa jest zainstalowana:

- W systemie AIXuruchom komendę **lsitab mqipt** , a następnie sprawdź, czy w danych wyjściowych znajduje się poprawny katalog instalacyjny. Poniżej przedstawiono przykład danych wyjściowych dla usługi MQIPT działającej z poziomu instalacji produktu `/usr/opt/mqipt` :

```
mqipt:2:once:/usr/opt/mqipt/bin/mqipt /usr/opt/mqipt > /dev/console 2>&1
```

Sprawdź, czy plik wykonywalny MQIPT o nazwie istnieje i czy jest wykonywalny przez użytkownika root.

- W systemie Linuxsprawdź, czy istnieje skrypt MQIPT **init.d** o nazwie `/etc/init.d/mqipt` . Skrypt musi istnieć i musi być wykonywalny przez użytkownika root.
2. Upewnij się, że katalog instalacyjny zawiera plik `mqipt.conf` , który musi być dostępny do odczytu przez użytkownika root.
  3. Sprawdź dane wyjściowe przy uruchamianiu programu MQIPT .
    - W systemie AIXdane wyjściowe MQIPT są wysyłane do produktu `/dev/console` .
    - W systemie Linuxdane wyjściowe są wysyłane do pliku o nazwie `console.log` , który znajduje się w katalogu `logs` instalacji produktu MQIPT .

Poszukaj wszelkich błędów MQIPT i usuń przyczynę. Jeśli nie ma danych wyjściowych konsoli, system operacyjny MQIPT nie został uruchomiony przez system operacyjny. Szczegółowe informacje na temat diagnozowania niepowodzeń uruchamiania usługi można znaleźć w dokumentacji systemu operacyjnego.

4. Jeśli przyczyna niepowodzenia jest nadal niejasna, przejdź do katalogu instalacyjnego produktu MQIPT , w którym znajduje się produkt `mqipt.conf` . Sprawdź zawartość podkatalogu błędów, aby wyszukać pliki FDC zawierające rekordy FFST .
5. Jeśli przyczyna niepowodzenia nadal nie jest jasna, należy włączyć śledzenie, ustawiając właściwość Śledzenie na wartość 5 w sekcji `[global]` produktu `mqipt.conf` . Zrestartuj usługę MQIPT . Plik śledzenia jest zapisywany w katalogu błędów programu MQIPT . Jeśli to konieczne, skontaktuj się z działem wsparcia dla oprogramowania IBM i podaj plik śledzenia wraz z plikami FDC i danymi wyjściowymi diagnostycznymi z programu `/dev/console` (w AIX) lub `console.log` (w systemie Linux).

## Korzystanie z opcji diagnostycznych środowiska JRE

W niektórych przypadkach może być konieczne użycie funkcji diagnostycznych, które są wbudowane w Java runtime environment (JRE). Zwykle należy to zrobić wyłącznie pod kierunkiem przedstawiciela działu wsparcia dla oprogramowania IBM , ponieważ niektóre ustawienia diagnostyczne mogą zaburzyć normalną operację MQIPT .

Zmienna środowiskowa **MQIPT\_JVM\_OPTIONS** może być używana do przekazywania opcji diagnostycznych do bazowego środowiska JRE serwera MQIPT za pomocą wiersza komend. Można użyć wszystkich parametrów komendy, które są poprawne dla środowiska IBM JRE dostarczanego z produktem MQIPT .

Istnieją dwie wspólne opcje diagnostyczne, które mogą być używane:

#### **-Djavax.net.debug=all**

Ta opcja umożliwia diagnostykę protokołów SSL/TLS i przepustowości sieci. Ustawienie tej opcji powoduje, że szczegółowy dziennik wewnętrznych operacji sieciowych jest zapisywany w konsoli, w której uruchomiono program MQIPT . Jest to szczególnie przydatne w przypadku debugowania błędów uzgadniania SSL/TLS na trasach z **SSLClient** lub **SSLServer** ustawionych na wartość true.

#### **-Djava.security.debug=access, failure**

Ta opcja włącza diagnostykę dla strategii Java security manager , dla instancji MQIPT z **SecurityManager** ustawionym na wartość true. Ustawienie tej opcji powoduje, że szczegółowy dziennik działań związanych z bezpieczeństwem oraz ich wymagane uprawnienia są zapisywane w konsoli, w której został uruchomiony program MQIPT . Może on być używany do identyfikowania brakujących uprawnień w pliku strategii.

Poniżej przedstawiono przykład włączania obu tych ustawień na platformach Windows :

```
set MQIPT_JVM_OPTIONS=-Djavax.net.debug=all -Djava.security.debug=access, failure
```

Poniżej przedstawiono przykład włączania obu tych ustawień na platformach UNIX and Linux :

```
MQIPT_JVM_OPTIONS="-Djavax.net.debug=all -Djava.security.debug=access, failure"  
export MQIPT_JVM_OPTIONS
```

Aby te ustawienia zostały zastosowane, należy zrestartować produkt MQIPT z wiersza komend, w którym ustawiona jest zmienna środowiskowa.

W przypadku innego użycia produktu **MQIPT\_JVM\_OPTIONS** podczas diagnozowania problemów należy zapoznać się z informacjami w sekcji [“Śledzenie błędów w serwerach mqiptKeyman i mqiptKeycmd” na stronie 405.](#)

## **Rozwiązywanie problemów z produktem IBM MQ MQI client**

Ta kolekcja tematów zawiera informacje na temat technik rozwiązywania problemów w aplikacjach IBM MQ MQI client .

Aplikacja działająca w środowisku IBM MQ MQI client odbiera kody przyczyny MQRC\_ \* w taki sam sposób, jak aplikacje serwera IBM MQ . Istnieją jednak dodatkowe kody przyczyny dla warunków błędu powiązanych z produktem IBM MQ MQI clients. Na przykład:

- Zdalny komputer nie odpowiada
- Błąd linii komunikacyjnej
- Niepoprawny adres komputera

Najczęstszym czasem wystąpienia błędów jest sytuacja, w której aplikacja wydaje komendę MQCONN lub MQCONNX, a następnie odbiera odpowiedź MQRC\_Q\_MQR\_NOT\_AVAILABLE. Poszukaj komunikatu wyjaśniającego błąd w dzienniku błędów klienta. W zależności od rodzaju awarii mogą wystąpić również błędy rejestrowane na serwerze. Należy również sprawdzić, czy aplikacja na IBM MQ MQI client jest połączona z poprawnym plikiem biblioteki.

### **IBM MQ MQI client nie nawiąże połączenia**

Wywołanie MQCONN lub MQCONNX może się nie powieść, ponieważ na serwerze nie działa żaden program nasłuchujący ani podczas sprawdzania protokołu.

Gdy produkt IBM MQ MQI client wysyła wywołanie MQCONN lub MQCONNX do serwera, informacje o gnieździe i porcie są wymieniane między IBM MQ MQI client a serwerem. Aby dowolna wymiana

informacji była podejmowana, na serwerze musi istnieć program z rolą 'nasłuchiwanie' na linii komunikacyjnej dla dowolnego działania. Jeśli nie istnieje żaden program, który to działanie lub istnieje, ale nie jest on poprawnie skonfigurowany, wywołanie MQCONN lub MQCONNX nie powiedzie się, a odpowiedni kod przyczyny jest zwracany do aplikacji IBM MQ MQI client .

Jeśli nawiązanie połączenia powiedzie się, komunikaty protokołu IBM MQ są wymieniane, a dalsze sprawdzanie odbywa się. Podczas fazy sprawdzania protokołu IBM MQ niektóre aspekty są negocjowane, a inne powodują, że połączenie nie powiedzie się. Dopóki wszystkie te sprawdzenia nie powiodą się, wywołanie MQCONN lub MQCONNX powiodło się.

Więcej informacji na temat kodów przyczyny MQRC\_ \* można znaleźć w sekcji [Kody zakończenia i przyczyny interfejsu API](#).

## Zatrzymywanie IBM MQ MQI clients

Mimo że program IBM MQ MQI client został zatrzymany, nadal możliwe jest, aby powiązany proces na serwerze wstrzymuje otwarte kolejki. Kolejki nie są zamykane, dopóki warstwa komunikacyjna nie wykryje, że partner odszedł.

Jeśli współużytkowanie konwersacji jest włączone, kanał serwera jest zawsze w poprawnym stanie dla warstwy komunikacyjnej, aby wykryć, że partner nie został uruchomiony.

## Komunikaty o błędach z produktem IBM MQ MQI clients

Jeśli wystąpi błąd w systemie IBM MQ MQI client , komunikaty o błędach są umieszczane w plikach błędów systemowych programu IBM MQ .

- W systemach UNIX and Linux pliki te znajdują się w katalogu /var/mqm/errors .
- W systemie Windows pliki te znajdują się w podkatalogu błędów instalacji produktu IBM MQ MQI client . Zwykle ten katalog to C:\Program Files\IBM\MQ\errors.
- W systemie IBM i pliki te znajdują się w katalogu /QIBM/UserData/mqm/errors .

Niektóre błędy klienta mogą być również rejestrowane w plikach błędów programu IBM MQ powiązanych z serwerem, z którym klient był połączony.

## Rozwiązywanie problemów z produktem IBM MQ.NET

Przykładowych aplikacji produktu .NET można używać w celu rozwiązywania problemów.

### Korzystanie z przykładowych aplikacji

Jeśli program nie zakończy się pomyślnie, uruchom jedną z przykładowych aplikacji produktu .NET i postępuj zgodnie z zaleceniami podanymi w komunikatach diagnostycznych. Te przykładowe aplikacje zostały opisane w sekcji [Przykładowe aplikacje dla produktu .NET](#).

Jeśli problemy są kontynuowane, a użytkownik musi skontaktować się z zespołem serwisowym IBM , może zostać poproszony o włączenie funkcji śledzenia. Informacje na temat korzystania z narzędzia śledzenia znajdują się w sekcji ["Śledzenie aplikacji IBM MQ .NET"](#) na stronie 406.

### Komunikaty o błędzie

Może zostać wyświetlony następujący wspólny komunikat o błędzie:

#### **Nieobsługiwany wyjątek typu System.IO.FileNotFoundException w nieznanym module**

Jeśli ten błąd wystąpi dla pliku amqmdnet.dll lub amqmdxc.dll, upewnij się, że oba są zarejestrowane w globalnej pamięci podręcznej zespołu lub utwórz plik konfiguracyjny, który wskazuje na zespoły amqmdnet.dll i amqmdxc.dll . Zawartość pamięci podręcznej zespołu można sprawdzić i zmienić za pomocą komendy mscorcfg.msc, która jest dostarczana jako część środowiska produktu .NET .

Jeśli środowisko .NET było niedostępne podczas instalowania produktu IBM MQ , klasy te mogą nie być zarejestrowane w globalnej pamięci podręcznej zespołu. Proces rejestracji można ponownie uruchomić ręcznie za pomocą komendy

```
amqidnet -c MQ_INSTALLATION_PATH\bin\amqidotn.txt -l logfile.txt
```

`MQ_INSTALLATION_PATH` reprezentuje katalog najwyższego poziomu, w którym zainstalowany jest produkt IBM MQ .

Informacje na temat tej instalacji są zapisywane w podanym pliku dziennika (w tym przykładzie jest to plik `logfile.txt`).

## Rozwiązywanie problemów z produktem Java i JMS

W tym miejscu należy skorzystać z porad ułatwiających rozwiązywanie typowych problemów, które mogą wystąpić podczas korzystania z aplikacji Java lub JMS .

### Pojęcia pokrewne

[“Śledzenie aplikacji IBM MQ classes for JMS” na stronie 407](#)

Funkcja śledzenia w produkcie IBM MQ classes for JMS jest udostępniana w celu ułatwienia obsługi produktu IBM w celu zdiagnozowania problemów klientów. Różne właściwości kontrolują zachowanie tego narzędzia.

[“Śledzenie adaptera zasobów produktu IBM MQ” na stronie 415](#)

Obiekt `ResourceAdapter` hermetyzuje globalne właściwości adaptera zasobów produktu IBM MQ . Aby włączyć śledzenie adaptera zasobów IBM MQ , w obiekcie `ResourceAdapter` muszą być zdefiniowane właściwości.

[“Śledzenie dodatkowych komponentów programu IBM MQ Java” na stronie 417](#)

W przypadku komponentów Java produktu IBM MQ , na przykład Eksploratora IBM MQ i implementacji Java transportu IBM MQ dla protokołu SOAP, informacje diagnostyczne są dane wyjściowe przy użyciu standardowych narzędzi diagnostycznych serwera IBM MQ lub klas diagnostycznych Java .

### Zadania pokrewne

[“Śledzenie aplikacji IBM MQ classes for Java” na stronie 411](#)

Funkcja śledzenia w produkcie IBM MQ classes for Java jest udostępniana w celu ułatwienia obsługi produktu IBM w celu zdiagnozowania problemów klientów. Różne właściwości kontrolują zachowanie tego narzędzia.

[użycieIBM MQ classes for JMS](#)

[Korzystanie z adaptera zasobów IBM MQ](#)

[użycieIBM MQ classes for Java](#)

## Rozwiązywanie problemów z produktem IBM MQ classes for JMS

Problemy można śledzić, uruchamiając programy weryfikujące instalację i korzystając z narzędzi śledzenia i dziennika.

Jeśli program nie zakończy się pomyślnie, uruchom jeden z programów weryfikacji instalacji zgodnie z opisem w sekcji Punkt z punktem IVT dla klas [IBM MQ classes for JMS](#) i [Publish/subscribe IVT for IBM MQ classes for JMS](#), a następnie postępuj zgodnie z zaleceniami podanymi w komunikatach diagnostycznych.

### Pojęcia pokrewne

[“Śledzenie aplikacji IBM MQ classes for JMS” na stronie 407](#)

Funkcja śledzenia w produkcie IBM MQ classes for JMS jest udostępniana w celu ułatwienia obsługi produktu IBM w celu zdiagnozowania problemów klientów. Różne właściwości kontrolują zachowanie tego narzędzia.

### Rejestrowanie błędów dla IBM MQ classes for JMS

Domyślnie dane wyjściowe dziennika są wysyłane do pliku `mjqms.log` . Można ją przekierować do określonego pliku lub katalogu.



Narzędzie rejestrowania produktu IBM MQ classes for JMS jest udostępniane do zgłaszania poważnych problemów, szczególnie problemów, które mogą wskazywać na błędy konfiguracji, a nie błędy programowania. Domyślnie dane wyjściowe dziennika są wysyłane do pliku mqjms.log w katalogu roboczym maszyny JVM.

Dane wyjściowe dziennika można przekierować do innego pliku, ustawiając właściwość `com.ibm.msg.client.commonservices.log.outputName`. Wartość tej właściwości może być następująca:

- Pojedyncza nazwa ścieżki.
- Rozdzielana przecinkami lista nazw ścieżek (wszystkie dane są rejestrowane we wszystkich plikach).

Każda nazwa ścieżki może być następująca:

- Wartość bezwzględna lub względna.
- `stderr` lub `System.err` do reprezentowania standardowego strumienia błędów.
- `stdout` lub `System.out` do reprezentowania standardowego strumienia wyjściowego.

Jeśli wartość właściwości identyfikuje katalog, dane wyjściowe dziennika są zapisywane w katalogu `mqjms.log` w tym katalogu. Jeśli wartość właściwości identyfikuje konkretny plik, dane wyjściowe dziennika są zapisywane do tego pliku.

Tę właściwość można ustawić w pliku konfiguracyjnym IBM MQ classes for JMS lub jako właściwość systemową w komendzie `java`. W poniższym przykładzie właściwość jest ustawiana jako właściwość systemowa i identyfikuje konkretny plik:

```
java -Djava.library.path= library_path
-Dcom.ibm.msg.client.commonservices.log.outputName=/mydir/mylog.txt
MyAppClass
```

W komendzie `ścieżka_biblioteki` jest ścieżką do katalogu zawierającego biblioteki produktu IBM MQ classes for JMS (patrz sekcja [Konfigurowanie bibliotek JNI \(Java Native Interface\)](#)).

Dane wyjściowe dziennika można wyłączyć, ustawiając wartość właściwości `com.ibm.msg.client.commonservices.log.status` na OFF. Wartość domyślna tej właściwości to ON.

Wartości `System.err` i `System.out` mogą być ustawione tak, aby dane wyjściowe dziennika były wysyłane do strumieni `System.err` i `System.out`.

## Rozwiązywanie problemów dotyczących wersji dostawcy JMS

W tym miejscu należy skorzystać z porad, które pomogą w rozwiązaniu typowych problemów, które mogą wystąpić podczas nawiązywania połączenia z menedżerem kolejek przy użyciu określonej wersji dostawcy.

### Funkcja JMS 2.0 nie jest obsługiwana z tym błędem połączenia

- **Kod błędu:** JMSCC5008
- **Scenariusz:** Funkcja JMS 2.0 nie jest obsługiwana przy użyciu tego połączenia.
- **Objaśnienie:** użycie funkcji JMS 2.0 jest obsługiwane tylko podczas nawiązywania połączenia z menedżerem kolejek produktu IBM MQ 8.0 lub nowszym, który korzysta z trybu dostawcy przesyłania komunikatów produktu IBM MQ w wersji 8.
- **Rozwiązanie:** Zmień aplikację, aby nie korzystała z funkcji JMS 2.0, lub upewnij się, że aplikacja nawiązuje połączenie z menedżerem kolejek produktu IBM MQ 8.0 korzystaniem z trybu dostawcy przesyłania komunikatów produktu IBM MQ w wersji 8.

### Interfejs API JMS 2.0 nie jest obsługiwany w przypadku tego błędu połączenia

- **Kod błędu:** JMSCC5007
- **Scenariusz:** Funkcja APIJMS 2.0 nie jest obsługiwana przy użyciu tego połączenia.



- **Objaśnienie:** używanie interfejsu API produktu JMS 2.0 jest obsługiwane tylko w przypadku nawiązywania połączenia z menedżerem kolejek produktu IBM WebSphere MQ 7 lub IBM MQ 8 , który korzysta z trybu normalnego lub w wersji 8 dostawcy przesyłania komunikatów produktu IBM MQ . Ten błąd może zostać wyświetlony na przykład wtedy, gdy podejmowana jest próba nawiązania połączenia z menedżerem kolejek produktu IBM WebSphere MQ 6 lub jeśli nawiąże połączenie z użyciem trybu migracji. Dzieje się tak zwykle wtedy, gdy określono SHARECNV (0) lub PROVIDER\_VERSION=6 .
- **Rozwiązanie:** zmień aplikację, tak aby nie korzystała z interfejsu API produktu JMS 2.0 , lub upewnij się, że aplikacja nawiązuje połączenie z menedżerem kolejek produktu IBM WebSphere MQ 7 lub IBM MQ 8 przy użyciu trybu zwykłego dostawcy przesyłania komunikatów produktu IBM MQ lub trybu wersji 8.

## Poziom komendy menedżera kolejek nie jest zgodny z żądanym błędem wersji dostawcy

- **Kod błędu:** JMSFMQ0003
- **Scenariusz:** Poziom komendy menedżera kolejek nie jest zgodny z żądanym wersją dostawcy.
- **Objaśnienie:** Wersja menedżera kolejek, która jest określona we właściwości wersji dostawcy w fabryce połączeń, nie jest zgodna z żądanym menedżerem kolejek. Na przykład można podać wartość PROVIDER\_VERSION=8i podjąć próbę nawiązania połączenia z menedżerem kolejek z poziomem komendy mniejszym niż 800, takim jak 750.
- **Rozwiązanie:** Zmodyfikuj fabrykę połączeń, aby połączyć się z menedżerem kolejek, który może obsługiwać wymaganą wersję dostawcy.

Więcej informacji na temat wersji dostawcy zawiera sekcja [Konfigurowanie właściwości JMS PROVIDERVERSION](#).

## Przetwarzanie PCF w produkcie JMS

Komunikaty PCF (Programmable Change Format) IBM MQ elastyczny, wydajny sposób tworzenia zapytań i modyfikowania atrybutów menedżera kolejek, a klasy PCF, które są udostępniane w produkcie IBM MQ classes for Java , zapewniają wygodny sposób uzyskiwania dostępu do ich funkcji w aplikacji Java . Dostęp do funkcji można także uzyskać z poziomu produktu IBM MQ classes for JMS, ale istnieje potencjalny problem.

## Wspólny model przetwarzania odpowiedzi PCF w produkcie JMS

Typowym podejściem do przetwarzania odpowiedzi PCF w produkcie JMS jest wyodrębnienie ładunku komunikatu, owinięcie go w ByteArrayInputStream i przekazanie go do konstruktora com.ibm.mq.headers.pcf.PCFMessage .

```
Message m = consumer.receive(10000);
//Reconstitute the PCF response.
ByteArrayInputStream bais =
    new ByteArrayInputStream(((BytesMessage)m).getBody(byte[].class));
DataInput di = new DataInputStream(bais);
PCFMessage pcfResponseMessage = new PCFMessage(di);
```

Przykłady można znaleźć w sekcji [Korzystanie z pakietu IBM MQ Headers](#) .

Niestety nie jest to całkowicie wiarygodne podejście do wszystkich platform-w ogóle podejście działa na platformach big-endian, ale nie dla platform little-endian.

## Co to jest problem?

Problem polega na tym, że przy analizowaniu nagłówek komunikatów klasa PCFMessage musi zajmować się problemami kodowania liczbowego-nagłówki zawierają pola długości, które są w pewnym kodowaniu, które jest big-endian lub little-endian.

Jeśli do konstruktora zostanie przekazany czysty `DataStream`, klasa `PCFMessage` nie będzie miała żadnego poprawnego wskazania kodowania i musi przyjąć wartość domyślną, całkiem prawdopodobnie niepoprawnie.

Jeśli wystąpi taka sytuacja, prawdopodobnie w konstruktorze zostanie wyświetlony komunikat "MQRCCF\_STRUCTURE\_TYPE\_ERROR" (kod przyczyny 3013):

```
com.ibm.mq.headers.MQDataException: MQJE001: Completion Code '2', Reason '3013'.
    at com.ibm.mq.headers.pcf.PCFParameter.nextParameter(PCFParameter.java:167)
    at com.ibm.mq.headers.pcf.PCFMessage.initialize(PCFMessage.java:854)
    at com.ibm.mq.headers.pcf.PCFMessage.<init>(PCFMessage.java:156)
```

Ten komunikat niemal niezmiennie oznacza, że kodowanie zostało błędnie zinterpretowane. Prawdopodobną przyczyną tego jest to, że dane, które zostały odczytane, to dane little endian, które zostały zinterpretowane jako big-endian.

## Rozwiązanie

Sposobem na uniknięcie tego problemu jest przekazanie konstruktora `PCFMessage` czymś, co podpowiada konstruktorowi kodowanie numeryczne danych, z którymi pracuje.

W tym celu należy utworzyć `MQMessage` na podstawie otrzymanych danych.

Poniższy kod jest przykładem przykładowego kodu, którego można użyć.



**Ostrzeżenie:** Kod jest tylko przykładem schematu i nie zawiera żadnych informacji o obsłudze błędów.

```
// get a response into a JMS Message
Message receivedMessage = consumer.receive(10000);
BytesMessage bytesMessage = (BytesMessage) receivedMessage;
byte[] bytesreceived = new byte[(int) bytesMessage.getBodyLength()];
bytesMessage.readBytes(bytesreceived);

// convert to MQMessage then to PCFMessage
MQMessage mqMsg = new MQMessage();
mqMsg.write(bytesreceived);
mqMsg.encoding = receivedMessage.getIntProperty("JMS_IBM_Encoding");
mqMsg.format = receivedMessage.getStringProperty("JMS_IBM_Format");
mqMsg.seek(0);

PCFMessage pcfMsg = new PCFMessage(mqMsg);
```

## Obsługa błędów puli połączeń JMS

Obsługa błędów w puli połączeń jest wykonywana za pomocą różnych metod strategii czyszczenia.

Strategia czyszczenia puli połączeń zostanie wykonana, jeśli zostanie wykryty błąd, gdy aplikacja używa połączenia JMS z dostawcą JMS. Menedżer połączeń może:

- Zamknij tylko połączenie, które napotkało problem. Jest ona znana jako strategia czyszczenia `FailingConnectionOnly` i jest to zachowanie domyślne.

Wszelkie inne połączenia utworzone z fabryki, czyli takie, które są używane przez inne aplikacje, a także te, które znajdują się w wolnej puli fabryki, są pozostawione same.

- Zamknij połączenie, które napotkało problem, odrzuć wszystkie połączenia w wolnej puli fabryki i zaznaczaj wszystkie połączenia używane jako nieaktualne.

Następnym razem, gdy aplikacja korzystała z połączenia próbuje wykonać operację opartą na połączeniu, aplikacja otrzymuje `StaleConnectionException`. Dla tego zachowania należy ustawić strategię czyszczenia na wartość `Entire Pool`.

## Wyczyść tylko połączenie z błędem strategii

Użyj przykładu opisanego w sekcji [How MDB listener ports use the connection pool](#) (Jak porty nastuchiwania MDB używają puli połączeń). Dwa komponenty MDB są wdrażane na serwerze aplikacji, przy czym każdy z nich korzysta z innego portu nastuchiwania. Porty nastuchiwania korzystają zarówno z fabryki połączeń produktu `.jms/CF1`.

Po 600 sekundach zatrzymaj pierwszy proces nastuchujący, a połączenie, którego używa ten port nastuchiwania, jest zwracane do puli połączeń.

Jeśli drugi program nastuchujący napotka błąd sieciowy podczas odpytywania miejsca docelowego produktu JMS, port nastuchiwania zostanie zamknięty. Ponieważ strategia czyszczenia dla fabryki połączeń produktu `.jms/CF1` jest ustawiona na wartość `FailingConnectionOnly`, menedżer połączeń zgłasza tylko połączenie, które było używane przez drugi program nastuchujący. Połączenie w wolnej puli pozostaje tam, gdzie jest.

Jeśli teraz zostanie zrestartowany drugi program nastuchujący, menedżer połączeń przekazuje połączenie z wolnej puli do obiektu nastuchiwania.

## Strategia czyszczenia-cała pula

W tej sytuacji należy założyć, że na serwerze aplikacji zainstalowano trzy komponenty MDB, każdy z nich korzysta z własnego portu nastuchiwania. Porty nastuchiwania utworzyły połączenia z fabryki `.jms/CF1`. Po upływie czasu zatrzymania pierwszego programu nastuchującego, a jego połączenie, `c1`, zostanie umieszczone w puli wolnej pamięci `.jms/CF1`.

Gdy drugi program nastuchujący wykryje błąd sieciowy, zamyka się i zamyka `c2`. Menedżer połączeń zamknie teraz połączenie w wolnej puli. Jednak połączenie jest używane przez trzeci proces nastuchujący.

## W jakim celu należy ustawić strategię czyszczenia?

Jak wcześniej podano, domyślną wartością strategii czyszczenia dla pul połączeń produktu JMS jest `FailingConnectionOnly`.

Jednak ustawienie strategii czyszczenia na wartość `EntirePool` jest lepszym rozwiązaniem.

W większości przypadków, jeśli aplikacja wykryje błąd sieciowy na jego połączeniu z dostawcą JMS, prawdopodobnie wszystkie otwarte połączenia utworzone z tej samej fabryki połączeń mają ten sam problem.

Jeśli strategia czyszczenia jest ustawiona na wartość `FailingConnectionOnly`, menedżer połączeń pozostawia wszystkie połączenia w wolnej puli. Następnym razem, gdy aplikacja podejmie próbę utworzenia połączenia z dostawcą JMS, menedżer połączeń zwraca jeden z puli wolnych pul, jeśli jest dostępny. Gdy jednak aplikacja próbuje korzystać z połączenia, napotka ten sam problem sieciowy, co pierwsza aplikacja.

Teraz należy wziąć pod uwagę tę samą sytuację, w której strategia czyszczenia została ustawiona na wartość `EntirePool`. Gdy tylko pierwsza aplikacja napotka problem z siecią, menedżer połączeń odrzuci połączenie, które się nie powiodło, i zamknie wszystkie połączenia w wolnej puli dla tej fabryki.

Gdy nowa aplikacja uruchamia się i próbuje utworzyć połączenie z fabryki, menedżer połączeń podejmuje próbę utworzenia nowego połączenia, ponieważ pula wolnych pul jest pusta. Zakładając, że problem z siecią został rozwiązany, połączenie zwrócone do aplikacji jest poprawne.

## ***Błędy puli połączeń podczas próby utworzenia kontekstu produktu JMS***

Jeśli podczas próby utworzenia kontekstu produktu JMS wystąpi błąd, można go określić na podstawie komunikatu o błędzie, jeśli problem miał miejsce w puli najwyższego poziomu lub w puli niższego poziomu.

## W jaki sposób pule są używane w kontekście

W przypadku korzystania z połączeń i sesji istnieją pule dla każdego typu obiektu. Podobny model jest śledzony dla kontekstów.

Typowa aplikacja, która korzysta z transakcji rozproszonych, obejmuje obciążenia związane z przesyłaniem komunikatów i nieprzesyłaniem komunikatów w ramach tej samej transakcji.

Zakładając, że żadna praca nie jest aktualnie używana, a aplikacja wykonuje pierwsze wywołanie metody `createConnection`, w odpowiedniku puli połączeń (puli najwyższego poziomu) tworzona jest fasada kontekstu lub proxy. Inny obiekt jest tworzony w równoważniku puli sesji. Ten drugi obiekt hermetyzuje bazowy kontekst JMS (pula niższego poziomu).

Zestawianie, jako pojęcie, jest używane do zezwalania na skalowanie aplikacji. Wiele wątków jest w stanie uzyskać dostęp do ograniczonego zestawu zasobów. W tym przykładzie inny wątek wykona wywołanie metody `createContext` w celu uzyskania kontekstu z puli. Jeśli inne wątki nadal wykonują pracę przesyłania komunikatów, to pula najwyższego poziomu jest rozwijana w celu udostępnienia dodatkowego kontekstu dla wątku żądającego.

W przypadku, gdy wątek żąda kontekstu, a praca przesyłania komunikatów została zakończona, ale praca bez przesyłania komunikatów nie jest zakończona, więc transakcja nie jest kompletna, pula niższego poziomu jest rozwinięta. Proxy kontekstu najwyższego poziomu pozostaje przypisane do transakcji, dopóki ta transakcja nie zostanie rozstrzygnięta, więc nie można jej przypisać do innej transakcji.

W przypadku zapełnienia się dolną pulą oznacza to, że praca bez przesyłania komunikatów zajmuje potencjalnie długi czas.

W przypadku zapełnienia puli najwyższego poziomu oznacza to, że ogólne działanie przesyłania komunikatów trwa chwilę, a pula powinna zostać rozwinięta.

## Identyfikowanie puli, z której pochodzi błąd

Istnieje możliwość określenia puli, w której wystąpił błąd, z tekstu komunikatu o błędzie:

- W przypadku puli najwyższego poziomu tekst komunikatu ma wartość `Nie powiodło się utworzenie kontekstu`. Ten komunikat oznacza, że pula najwyższego poziomu jest pełna obiektów proxy kontekstu, z których wszystkie mają obecnie uruchomione transakcje, które wykonują przesyłanie komunikatów.
- W przypadku puli niższego poziomu tekst komunikatu `Nie powiodło się skonfigurowanie nowego kontekstu JMSContext`. Ten komunikat oznacza, że mimo że dostępny jest serwer proxy połączenia, nadal konieczne jest oczekiwanie na zakończenie pracy bez przesyłania komunikatów.

## Przykład puli najwyższego poziomu

```
***** [ 8 /19/16 10:10:48:643 UTC] 000000a2
LocalExceptio E CNTR0020E: Komponent EJB zgłosił nieoczekiwany (niezadeklarowany) wyjątek
podczas
Wywołanie metody "onMessage" w komponencie bean
"BeanId(SibSVTLiteMDB#SibSVTLiteMDBXA_RecoveryEJB_undeployed.jar#QueueReceiver, null)".
Dane wyjątku: javax.jms.JMSRuntimeException: Utworzenie kontekstu nie powiodło się.
w klasie com.ibm.ejs.jms.JMSCMUtils.mapToJMSRuntimeException(JMSCMUtils.java:522)
w elemencie
com.ibm.ejs.jms.JMSConnectionFactoryHandle.createContextInternal(JMSConnectionFactoryHandle.java:4
49)
w elemencie
com.ibm.ejs.jms.JMSConnectionFactoryHandle.createContext(JMSConnectionFactoryHandle.java:335)
w pliku sib.test.svt.lite.mdb.xa.SVTMDBBase.sendReplyMessage(SVTMDBBase.java:554)
w pliku
sib.test.svt.lite.mdb.xa.QueueReceiverBean.onMessage(QueueReceiverBean.java:128)
w pliku
sib.test.svt.lite.mdb.xa.MDBProxyQueueReceiver_37ea5ce9.onMessage(MDBProxyQueueReceiver_37ea5ce9.j
ava)
w elemencie
com.ibm.mq.connector.inbound.MessageEndpointWrapper.onMessage(MessageEndpointWrapper.java:151)
w pliku com.ibm.mq.jms.MQSession$FacadeMessageListener.onMessage(MQSession.java:129)
w pliku com.ibm.msg.client.jms.internal.JmsSessionImpl.run(JmsSessionImpl.java:3236)
w pliku com.ibm.mq.jms.MQSession.run(MQSession.java:937)
w klasie com.ibm.mq.connector.inbound.ASFWorkImpl.doDelivery(ASFWorkImpl.java:104)
w klasie
com.ibm.mq.connector.inbound.AbstractWorkImpl.run(AbstractWorkImpl.java:233)
w pliku com.ibm.ejs.j2c.work.WorkProxy.run(WorkProxy.java:668)
w com.ibm.ws.util.ThreadPool$Worker.run(ThreadPool.java:1892)
Spowodowane przez: com.ibm.websphere.ce.j2c.ConnectionWaitTimeoutException:
CWTE_NORMAL_J2CA1009
```

```

w klasie com.ibm.ejs.j2c.FreePool.createOrWaitForConnection(FreePool.java:1783)
w pliku com.ibm.ejs.j2c.PoolManager.reserve(PoolManager.java:3896)
w pliku com.ibm.ejs.j2c.PoolManager.reserve(PoolManager.java:3116)
w pliku
com.ibm.ejs.j2c.ConnectionManager.allocateMCWrapper(ConnectionManager.java:1548)
at com.ibm.ejs.j2c.ConnectionManager.allocateConnection(ConnectionManager.java:1031)
w klasie
com.ibm.ejs.jms.JMSConnectionFactoryHandle.createContextInternal(JMSConnectionFactoryHandle.java:443)
... 12 więcej

```

## Przykład puli niższego poziomu

```

*****
[ 8 /19/16 9:44:44:754 UTC] 000000ac SibMessage W [:] CWSJY0003W: MQJCA4004: dostarczanie
komunikatów do komponentu MDB.
'sib.test.svt.lite.mdb.xa.MDBProxyQueueReceiver_37ea5ce9@505d4b68
(BeanId(SibSVTLiteMDB#SibSVTLiteMDBXA_RecoveryEJB_undeployed.jar#QueueReceiver, null)) ' nie
powiodło się z powodu wyjątku:
'zagnieżdżony wyjątek to: javax.jms.JMSRuntimeException: nie powiodło się skonfigurowanie nowego
kontekstu JMSContext'.
Zmienna C [root@username-instance-2 server1] # vi SystemOut.log
:com.ibm.ejs.j2c.work.WorkProxy.run(WorkProxy.java:668)
: com.ibm.ws.util.ThreadPool$Worker.run(ThreadPool.java:1892)
Przyczyna: [ 1] -- > Komunikat: javax.jms.JMSRuntimeException: Nie powiodła się próba
skonfigurowania nowego kontekstu JMSContext.
Klasa: class javax.jms.JMSRuntimeException
Stos:
com.ibm.ejs.jms.JMSCMUtils.mapToJMSRuntimeException(JMSCMUtils.java:522)
:
com.ibm.ejs.jms.JMSContextHandle.setupInternalContext(JMSContextHandle.java:241)
:
com.ibm.ejs.jms.JMSManagedConnection.getConnection(JMSManagedConnection.java:783)
:
com.ibm.ejs.j2c.MCWrapper.getConnection(MCWrapper.java:2336)
:
com.ibm.ejs.j2c.ConnectionManager.allocateConnection(ConnectionManager.java:1064)
:
com.ibm.ejs.jms.JMSConnectionFactoryHandle.createContextInternal(JMSConnectionFactoryHandle.java:443)
:
com.ibm.ejs.jms.JMSConnectionFactoryHandle.createContext(JMSConnectionFactoryHandle.java:335)
:
sib.test.svt.lite.mdb.xa.SVTMDBBase.sendReplyMessage(SVTMDBBase.java:554)
:
sib.test.svt.lite.mdb.xa.QueueReceiverBean.onMessage(QueueReceiverBean.java:128)
:
sib.test.svt.lite.mdb.xa.MDBProxyQueueReceiver_37ea5ce9.onMessage(MDBProxyQueueReceiver_37ea5ce9.j
ava:-1)
:
com.ibm.mq.connector.inbound.MessageEndpointWrapper.onMessage(MessageEndpointWrapper.java:151)
:
com.ibm.mq.jms.MQSession$FacadeMessageListener.onMessage(MQSession.java:129)
:
com.ibm.msg.client.jms.internal.JmsSessionImpl.run(JmsSessionImpl.java:3236)
: com.ibm.mq.jms.MQSession.run(MQSession.java:937)
:
com.ibm.mq.connector.inbound.ASFWorkImpl.doDelivery(ASFWorkImpl.java:104)
:
com.ibm.mq.connector.inbound.AbstractWorkImpl.run(AbstractWorkImpl.java:233)
: com.ibm.ejs.j2c.work.WorkProxy.run(WorkProxy.java:668)
: com.ibm.ws.util.ThreadPool$Worker.run(ThreadPool.java:1892)
Spowodowane przez: [ 2] -- > Komunikat:
com.ibm.websphere.ce.j2c.ConnectionWaitTimeoutException: CWTE_NORMAL_J2CA1009
Klasa: klasa
com.ibm.websphere.ce.j2c.ConnectionWaitTimeoutException
Stos: com.ibm.ejs.j2c.FreePool.createOrWaitForConnection(FreePool.java:1783)
:
com.ibm.ejs.j2c.PoolManager.reserve(PoolManager.java:3840)
: com.ibm.ejs.j2c.PoolManager.reserve(PoolManager.java:3116)
:
com.ibm.ejs.j2c.ConnectionManager.allocateMCWrapper(ConnectionManager.java:1548)
:
com.ibm.ejs.j2c.ConnectionManager.allocateConnection(ConnectionManager.java:1031)
:
com.ibm.ejs.jms.JMSContextHandle.setupInternalContext(JMSContextHandle.java:222)
:
com.ibm.ejs.jms.JMSManagedConnection.getConnection(JMSManagedConnection.java:783)
:
com.ibm.ejs.j2c.MCWrapper.getConnection(MCWrapper.java:2336)

```

```

:
com.ibm.ejs.j2c.ConnectionManager.allocateConnection(ConnectionManager.java:1064)
:
com.ibm.ejs.jms.JMSConnectionFactoryHandle.createContextInternal(JMSConnectionFactoryHandle.java:443)
:
com.ibm.ejs.jms.JMSConnectionFactoryHandle.createContext(JMSConnectionFactoryHandle.java:335)
:
sib.test.svt.lite.mdb.xa.SVTMDBBase.sendReplyMessage(SVTMDBBase.java:554)
:
sib.test.svt.lite.mdb.xa.QueueReceiverBean.onMessage(QueueReceiverBean.java:128)
:
sib.test.svt.lite.mdb.xa.MDBProxyQueueReceiver_37ea5ce9.onMessage(MDBProxyQueueReceiver_37ea5ce9.java:-1)
:
com.ibm.mq.connector.inbound.MessageEndpointWrapper.onMessage(MessageEndpointWrapper.java:151)
:
com.ibm.mq.jms.MQSession$FacadeMessageListener.onMessage(MQSession.java:129)
:
com.ibm.msg.client.jms.internal.JmsSessionImpl.run(JmsSessionImpl.java:3236)
: com.ibm.mq.jms.MQSession.run(MQSession.java:937)
:
com.ibm.mq.connector.inbound.ASFWorkImpl.doDelivery(ASFWorkImpl.java:104)
:
com.ibm.mq.connector.inbound.AbstractWorkImpl.run(AbstractWorkImpl.java:233)
: com.ibm.ejs.j2c.work.WorkProxy.run(WorkProxy.java:668)
: com.ibm.ws.util.ThreadPool$Worker.run(ThreadPool.java:1892)

```

## Rozwiązywanie problemów z komunikatami JMSSC0108

Istnieje kilka kroków, które można wykonać, aby zapobiec wystąpieniu komunikatu JMSSC0108 w przypadku korzystania ze specyfikacji aktywowania i portów nasłuchiwania systemu WebSphere Application Server działających w trybie ASF (Application Server Facilities).

Jeśli używane są specyfikacje aktywowania i porty nasłuchiwania systemu WebSphere Application Server działające w trybie ASF, który jest domyślnym trybem działania, w pliku protokołu serwera aplikacji może pojawić się następujący komunikat:

JMSSC0108: Klasy IBM MQ dla usługi JMS wykryły komunikat gotowy do asynchronicznego dostarczania do aplikacji.

W chwili podjęcia próby jego dostarczenia komunikat nie był już dostępny.

Informacje zawarte w tym temacie pozwalają zrozumieć, dlaczego ten komunikat został wyświetlony, oraz jakie kroki można podjąć, aby zapobiec jego wystąpieniu.

## Sposób wykrywania i przetwarzania komunikatów przez specyfikacje aktywowania i porty nasłuchiwania

Podczas uruchamiania specyfikacja aktywowania lub port nasłuchiwania systemu WebSphere Application Server wykonuje następujące kroki:

1. Utwórz połączenie z menedżerem kolejek, którego mają używać.
2. Otwórz miejsce docelowe produktu JMS w menedżerze kolejek, który został skonfigurowany do monitorowania.
3. Przeglądaj to miejsce docelowe w poszukiwaniu komunikatów.

Po wykryciu komunikatu specyfikacja aktywowania lub port nasłuchiwania wykonuje następujące kroki:

1. Tworzy wewnętrzne odwołanie do komunikatu, które reprezentuje komunikat.
2. Pobiera sesję serwera z wewnętrznej puli sesji serwera.
3. Ładuje sesję serwera z odwołaniem do komunikatu.
4. Zaplanowanie pracy z menedżerem pracy serwera aplikacji w celu uruchomienia sesji serwera i przetworzenia komunikatu.

Następnie specyfikacja aktywowania lub port nasłuchiwania ponownie monitoruje miejsce docelowe, szukając innego komunikatu do przetworzenia.

Menedżer pracy serwera aplikacji uruchamia fragment pracy wprowadzony przez specyfikację aktywowania lub port nasłuchiwanie w nowym wątku sesji serwera. Po uruchomieniu wątek wykonuje następujące działania:

- Uruchamia lokalną lub globalną transakcję (XA), w zależności od tego, czy komponent bean sterowany komunikatami wymaga transakcji XA, zgodnie z określeniem w deskrypcji wdrażania komponentu bean sterowanego komunikatami.
- Pobiera komunikat z miejsca docelowego, wysyłając destrukcyjne wywołanie funkcji API MQGET.
- Uruchamia metodę onMessage() komponentu bean sterowanego komunikatami.
- Kończy transakcję lokalną lub globalną po zakończeniu metody onMessage().
- Zwróć sesję serwera z powrotem do puli sesji serwera.

## Dlaczego występuje komunikat JM5CC0108 i jak temu zapobiec

Główna specyfikacja aktywowania lub wątek portu nasłuchiwanie przegląda komunikaty w miejscu docelowym. Następnie prosi menedżera pracy o uruchomienie nowego wątku w celu destrukcyjnego pobrania komunikatu i przetworzenia go. Oznacza to, że komunikat może zostać znaleziony w miejscu docelowym przez główną specyfikację aktywowania lub wątek portu nasłuchiwanie i nie będzie już dostępny w momencie, gdy wątek sesji serwera podejmie próbę jego uzyskania. W takim przypadku wątek sesji serwera zapisuje w pliku dziennika serwera aplikacji następujący komunikat:

```
JM5CC0108: Klasy IBM MQ dla usługi JMS wykryły komunikat gotowy do asynchronicznego dostarczenia do aplikacji.  
W chwili podjęcia próby jego dostarczenia komunikat nie był już dostępny.
```

Istnieją dwa powody, dla których komunikat nie znajduje się już w miejscu docelowym, gdy wątek sesji serwera próbuje go uzyskać:

- Przyczyna 1: Komunikat został zużyty przez inną aplikację
- Przyczyna 2: Komunikat utracił ważność

### Przyczyna 1: komunikat został zużyty przez inną aplikację

Jeśli co najmniej dwie specyfikacje aktywowania i/lub porty nasłuchiwanie monitorują to samo miejsce docelowe, możliwe jest, że wykryją one ten sam komunikat i podejmą próbę jego przetworzenia. W takim przypadku:

- Wątek sesji serwera uruchomiony przez jedną specyfikację aktywowania lub port nasłuchiwanie pobiera komunikat i dostarcza go do komponentu bean sterowanego komunikatami w celu przetworzenia.
- Wątek sesji serwera uruchomiony przez inną specyfikację aktywowania lub port nasłuchiwanie próbuje uzyskać komunikat i stwierdza, że nie znajduje się on już w miejscu docelowym.

Jeśli specyfikacja aktywowania lub port nasłuchiwanie łączy się z menedżerem kolejek w jeden z następujących sposobów, komunikaty wykrywane przez główną specyfikację aktywowania lub wątek portu nasłuchiwanie są oznaczane:

- Menedżer kolejek na dowolnej platformie przy użyciu trybu normalnego dostawcy usługi przesyłania komunikatów produktu [IBM MQ](#).
- Menedżer kolejek na dowolnej platformie przy użyciu trybu normalnego z ograniczeniami dostawcy usługi przesyłania komunikatów produktu [IBM MQ](#)
- Menedżer kolejek działający w systemie z/OSi używający trybu migracji dostawcy przesyłania komunikatów produktu [IBM MQ](#).

Oznaczenie komunikatu uniemożliwia innym specyfikacjom aktywowania lub portowi nasłuchiwanie wyświetlenie tego komunikatu i próbuje go przetworzyć.

Domyślnie komunikaty są oznaczane przez pięć sekund. Po wykryciu i oznaczeniu komunikatu uruchamiany jest pięciosekundowy licznik czasu. W ciągu tych pięciu sekund należy wykonać następujące czynności:

- Specyfikacja aktywowania lub port nasłuchiwanie muszą uzyskać sesję serwera z puli sesji serwera.



- Sesja serwera musi zostać załadowana ze szczegółami komunikatu do przetworzenia.
- Praca musi być zaplanowana.
- Menedżer pracy musi przetworzyć żądanie pracy i uruchomić wątek sesji serwera.
- Wątek sesji serwera musi uruchomić transakcję lokalną lub globalną.
- Wątek sesji serwera musi zniszczyć komunikat.

W przypadku zajętego systemu wykonanie tych kroków może potrwać dłużej niż pięć sekund. W takim przypadku znacznik w komunikacie jest zwalniany. Oznacza to, że inne specyfikacje aktywowania lub porty nasłuchiwanie mogą teraz zobaczyć komunikat i potencjalnie podjąć próbę jego przetworzenia, co może spowodować zapisanie komunikatu JMSSC0108 w pliku dziennika serwera aplikacji.

W takiej sytuacji należy rozważyć następujące opcje:

- Zwiększ wartość właściwości Odstęp czasu przeglądania znaczników komunikatów menedżera kolejek (MARKINT), aby zwiększyć ilość czasu dla specyfikacji aktywowania lub portu nasłuchiwanie, który pierwotnie wykrył komunikat, aby go uzyskać. W idealnym przypadku właściwość powinna być ustawiona na wartość większą niż czas przetwarzania komunikatów przez komponenty bean sterowane komunikatami. Oznacza to, że jeśli główna specyfikacja aktywowania lub wątek portu nasłuchiwanie blokują oczekiwanie na sesję serwera, ponieważ wszystkie sesje serwera są zajęte przetwarzaniem komunikatów, komunikat powinien zostać oznaczony, gdy sesja serwera stanie się dostępna. Należy zauważyć, że właściwość MARKINT jest ustawiona w menedżerze kolejek i ma zastosowanie do wszystkich aplikacji, które przeglądają komunikaty w tym menedżerze kolejek.
- Zwiększ wielkość puli sesji serwera używanej przez specyfikację aktywowania lub port nasłuchiwanie. Oznacza to, że do przetwarzania komunikatów dostępnych jest więcej sesji serwera, co powinno zapewnić możliwość przetwarzania komunikatów w określonym przedziale czasu. W tym podejściu należy zauważyć, że specyfikacja aktywowania lub port nasłuchiwanie będą mogły przetwarzać więcej komunikatów współbieżnie, co może mieć wpływ na ogólną wydajność serwera aplikacji.

**Multi** Jeśli specyfikacja aktywowania lub port nasłuchiwanie łączy się z menedżerem kolejek działającym w systemie IBM MQ for Multiplatformsprzy użyciu trybu migracji dostawcy przesyłania komunikatów produktu IBM MQ, funkcja oznaczania jest niedostępna. Oznacza to, że nie jest możliwe uniemożliwienie wykrycia tego samego komunikatu przez co najmniej dwie specyfikacje aktywowania i/lub porty nasłuchiwanie i próby jego przetworzenia. W tej sytuacji oczekiwany jest komunikat JMSSC0108 .

## Przyczyna 2: komunikat utracił ważność

Inną przyczyną wygenerowania komunikatu JMSSC0108 jest to, że komunikat utracił ważność między wykryciem przez specyfikację aktywowania lub port nasłuchiwanie i zużyciem przez sesję serwera. W takiej sytuacji, gdy wątek sesji serwera próbuje pobrać komunikat, stwierdza, że komunikat ten już nie istnieje i zgłasza komunikat JMSSC0108 .

W tym miejscu można zwiększyć wielkość puli sesji serwera używanej przez specyfikację aktywowania lub port nasłuchiwanie. Zwiększenie wielkości puli sesji serwera oznacza, że dostępnych jest więcej sesji serwera do przetwarzania komunikatów, co może potencjalnie oznaczać, że komunikat jest przetwarzany przed utratą ważności. Należy zauważyć, że specyfikacja aktywowania lub port nasłuchiwanie mogą teraz przetwarzać więcej komunikatów współbieżnie, co może mieć wpływ na ogólną wydajność serwera aplikacji.

## Komunikaty ostrzegawcze CWSJY0003W w pliku dziennika SystemOut WebSphere Application Server .log

W pliku dziennika WebSphere Application Server SystemOut.log rejestrowany jest komunikat ostrzegawczy CWSJY0003W , gdy komponent MDB przetwarza komunikaty JMS z produktu IBM MQ.

## Objawy

CWSJY0003W: IBM MQ classes for JMS podjął próbę pobrania komunikatu w celu dostarczenia do obiektu nastuchiwania komunikatów, który wcześniej był oznaczony przy użyciu znacznika przeglądania, jednak komunikat nie jest dostępny.

## Przyczyna

Specyfikacje aktywowania i porty nastuchiwania działające w trybie ASF (Application Server Facilities) są używane do monitorowania kolejek lub tematów udostępnianych w menedżerach kolejek produktu IBM MQ . Początkowo komunikaty są przeglądane w kolejce lub w temacie. Po znalezieniu komunikatu uruchamiany jest nowy wątek, który niszczy komunikat i przekazuje komunikat do instancji komponentu bean sterowanego komunikatami w celu przetworzenia.

Gdy komunikat jest przeglądany, menedżer kolejek zaznacza komunikat przez pewien czas i efektywnie ukrywa komunikat z innych instancji serwera aplikacji. Przedział czasu, dla którego komunikat jest oznaczony, jest określany przez atrybut menedżera kolejek **MARKINT**, który domyślnie jest ustawiony na 5000 milisekund (5 sekund). Oznacza to, że po przeglądaniu komunikatu przez specyfikację aktywowania lub port nastuchiwania menedżer kolejek poczeka 5 sekund na destrukcyjne pobranie komunikatu, zanim zezwoli na wyświetlenie tego komunikatu przez inną instancję serwera aplikacji i przetworzenie jej.

Może wystąpić następująca sytuacja:

- Specyfikacja aktywowania działająca na serwerze aplikacji 1 przegląda komunikat A w kolejce.
- Specyfikacja aktywowania uruchamia nowy wątek w celu przetworzenia komunikatu A.
- Zdarzenie występuje na serwerze aplikacji 1, co oznacza, że komunikat A jest nadal w kolejce po upływie 5 sekund.
- Specyfikacja aktywowania działająca na serwerze aplikacji 2 przegląda teraz komunikat A i uruchamia nowy wątek w celu przetworzenia komunikatu A.
- Nowy wątek uruchomiony na serwerze aplikacji 2 w sposób niszczący pobiera komunikat A i przekazuje go do instancji komponentu bean sterowanego komunikatami.
- Wątek uruchomiony na serwerze aplikacji 1 próbuje uzyskać komunikat A, aby znaleźć komunikat A, który nie znajduje się już w kolejce.
- W tym momencie serwer aplikacji 1 zgłasza komunikat CWSJY0003W .

## Rozwiązanie problemu

Istnieją dwa sposoby rozwiązania tego problemu:

- Zwiększ wartość atrybutu menedżera kolejek **MARKINT** do wyższej wartości. Wartość domyślna dla **MARKINT** to 5000 milisekund (5 sekund). Zwiększenie tej wartości powoduje, że serwer aplikacji będzie miał więcej czasu na destrukcyjne pobranie komunikatu po jego wykryciu. Zmiana wartości **MARKINT** ma wpływ na wszystkie aplikacje, które łączą się z menedżerem kolejek, i przeglądanie komunikatów przed niszczeniem komunikatów przez aplikacje.
- Zmień wartość na *true* dla właściwości **com.ibm.msg.client.wmq.suppressBrowseMarkMessageWarning** w programie WebSphere Application Server , aby pominąć komunikat ostrzegawczy CWSJY0003W . Aby ustawić zmienną w produkcie WebSphere Application Server, należy otworzyć Konsolę administracyjną i przejść do opcji **Serwery-> Serwery aplikacji-> Język Java i zarządzanie procesami-> Definicja procesu-> Wirtualna maszyna języka Java-> Właściwości niestandardowe-> Nowa** .

```
Name = com.ibm.msg.client.wmq.suppressBrowseMarkMessageWarning
Value = true
```

**Uwaga:** Jeśli specyfikacja aktywowania lub port nastuchiwania łączy się z produktem IBM MQ przy użyciu trybu migracji dostawcy przesyłania komunikatów produktu IBM MQ , komunikaty mogą zostać

zignorowane. Projekt tego trybu działania oznacza, że ten komunikat może wystąpić podczas normalnego działania.

### Pojęcia pokrewne

Specyfikacje aktywowania

Porty nasłuchiwanie działające w trybie ASF (Application Server Facilities)

Porty nasłuchiwanie działające w trybie bez ASF (Application Server Facilities)

### Zadania pokrewne

Unikanie powtarzającej się dostawy przejranych wiadomości

### Odsyłacze pokrewne

ALTER QMGR

## Komunikaty J2CA0027E zawierające błąd Metoda 'xa\_end' nie powiodła się z kodem errorCode '100'

Komunikaty J2CA0027E pojawiają się w pliku WebSphere Application Server SystemOut.log zawierającym błąd Metoda 'xa\_end' nie powiodła się z errorCode '100'.

### Wprowadzenie

Następujące błędy pojawiają się w pliku dziennika WebSphere Application Server SystemOut.log, gdy aplikacje korzystające z dostawcy przesyłania komunikatów produktu WebSphere Application Server IBM MQ próbują zatwierdzić transakcję:

```
J2CA0027E: Wystąpił wyjątek podczas wywoływania metody end w adapterze zasobów XA z klasy DataSource JMS_Connection_Factory, w transakcji o identyfikatorze Transaction_Identifier: javax.transaction.xa.XAException: Metoda xa_end nie powiodła się z wartością errorCode '100'.
```

```
J2CA0027E: Wystąpił wyjątek podczas wywoływania metody wycofywania zmian w adapterze zasobów XA z klasy DataSource JMS_Connection_Factory, w transakcji o identyfikatorze Transaction_Identifier: javax.transaction.xa.XAException: Metoda xa_rollback nie powiodła się z errorCode '-7'.
```

### Przyczyna

The cause of these errors can be the result of an IBM MQ messaging provider JMS connection being closed off by WebSphere Application Server because the aged timeout for the connection has expired.

Połączenia JMS są tworzone z fabryki połączeń produktu JMS . Istnieje pula połączeń powiązana z każdą fabryką połączeń, która jest podzielona na dwie części-aktywną pulę i wolną pulę.

Gdy aplikacja zamknie połączenie JMS , które było używane, to połączenie zostanie przeniesione do puli wolnych puli połączeń dla fabryki połączeń, chyba że upłynął limit czasu dla tego połączenia, w którym to przypadku połączenie zostanie zniszczone. Jeśli połączenie JMS nadal jest związane z aktywną transakcją po jej zniszczeniu, serwer aplikacji przepływa xa\_end () do programu IBM MQ, co wskazuje, że wszystkie prace transakcyjne w tym połączeniu zostały zakończone.

Powoduje to problemy, jeśli połączenie JMS zostało utworzone w ramach sterowanego komunikatami komponentu bean sterowanego komunikatami, które używało specyfikacji aktywowania lub portu nasłuchiwanie do monitorowania miejsca docelowego produktu JMS w menedżerze kolejek produktu IBM MQ .

W tej sytuacji istnieje pojedyncza transakcja, która korzysta z dwóch połączeń z produktem IBM MQ:

- Połączenie, które jest używane do pobierania komunikatu z produktu IBM MQ i dostarczania go do instancji komponentu bean sterowanego komunikatami w celu przetworzenia.
- Połączenie, które jest tworzone w ramach metody onMessage() komponentu bean sterowanego komunikatami.

Jeśli drugie połączenie zostanie zamknięte przez komponent bean sterowany komunikatami, a następnie zostanie zniszczone w wyniku utraty ważności przez limit czasu, to operacja xa\_end () jest przenoszona na wartość IBM MQ , co oznacza, że wszystkie prace transakcyjne zostały zakończone.

Gdy aplikacja komponentu bean sterowanego komunikatami zakończy przetwarzanie komunikatu, który został podany, serwer aplikacji musi zakończyć transakcję. Powoduje to, że przepływa `xa_end()` do wszystkich zasobów, które były zaangażowane w transakcję, w tym IBM MQ.

Jednak produkt IBM MQ otrzymał już `xa_end()` dla tej konkretnej transakcji, a więc zwraca błąd `XA_RBROLLBACK (100)` z powrotem do WebSphere Application Server, co oznacza, że transakcja została zakończona, a wszystkie IBM MQ zostały wycofane. Spowoduje to zgłaszanie przez serwer aplikacji następującego błędu:

```
J2CA0027E: Wystąpił wyjątek podczas wywoływania metody end w adapterze zasobów XA z klasy DataSource JMS_Connection_Factory, w transakcji o identyfikatorze Transaction_Identifier: javax.transaction.xa.XAException: Metoda xa_end nie powiodła się z wartością errorCode '100'.
```

a następnie wycofaj całą transakcję, płynąc `xa_rollback()` do wszystkich zasobów wymienionych w transakcji. Gdy serwer aplikacji przepływa `xa_rollback()` do IBM MQ, występuje następujący błąd:

```
J2CA0027E: Wystąpił wyjątek podczas wywoływania metody wycofywania zmian w adapterze zasobów XA z klasy DataSource JMS_Connection_Factory, w transakcji o identyfikatorze Transaction_Identifier: javax.transaction.xa.XAException: Metoda xa_rollback nie powiodła się z errorCode '-7'.
```

## Środowisko

Ten problem może mieć wpływ na aplikacje komponentów bean sterowanych komunikatami, które używają specyfikacji aktywowania lub portów nasłuchiwania do monitorowania miejsc docelowych produktu JMS udostępnianych w menedżerze kolejek produktu IBM MQ, a następnie utworzyć nowe połączenie z produktem IBM MQ przy użyciu fabryki połączeń produktu JMS z poziomu metody `onMessage()`.

## Rozwiązanie problemu

Aby rozwiązać ten problem, należy upewnić się, że fabryka połączeń produktu JMS używana przez aplikację ma ustawioną właściwość puli połączeń w wieku od limitu czasu do zera. Uniemożliwi to zamknięcie programu JMS Connections po ich powrocie do wolnej puli, co gwarantuje, że możliwe będzie zakończenie wszystkich zaległych prac transakcyjnych.

## 2035 MQRC\_NOT\_AUTHORIZED podczas nawiązywania połączenia z IBM MQ z WebSphere Application Server

Błąd `2035 MQRC_NOT_AUTHORIZED` może wystąpić, gdy aplikacja łączy się z IBM MQ z WebSphere Application Server.

Ten temat obejmuje najczęstszych powodów, dla których aplikacja działająca w produkcie WebSphere Application Server otrzymuje błąd `2035 MQRC_NOT_AUTHORIZED` podczas nawiązywania połączenia z produktem IBM MQ. Szybkie kroki związane z błędami `2035 MQRC_NOT_AUTHORIZED` podczas programowania są udostępniane w sekcji [Rozwiązywanie problemu](#), a także uwagi dotyczące implementacji zabezpieczeń w środowiskach produkcyjnych. Podsumowanie jest również udostępniane w przypadku scenariuszy wychodzących z zabezpieczeniem zarządzanym przez kontener i zarządzanym przez komponent, a także zachowaniem danych przychodzących dla portów nasłuchiwania i specyfikacji aktywowania.

## Przyczyna problemu

Najczęstszym powodem, dla którego połączenie jest odrzucane przez IBM MQ, jest następujące:

- Identyfikator użytkownika, który jest przekazywany przez połączenie klienta z serwera aplikacji do produktu IBM MQ, jest albo nie jest znany na serwerze, na którym jest uruchomiony menedżer kolejek produktu IBM MQ, nie ma uprawnień do nawiązywania połączenia z serwerem IBM MQ lub ma długość dłuższą niż 12 znaków i został obcięty. Więcej informacji o tym, w jaki sposób ten identyfikator użytkownika jest uzyskiwany i przekazywany w sekcji *Diagnozowanie problemu*.

**Windows** W przypadku menedżerów kolejek, które działają w systemie Windows, w dziennikach błędów produktu IBM MQ dla tego scenariusza może być wyświetlony następujący błąd: `AMQ8075: Authorization failed because the SID for entity 'wasuser' cannot be obtained.`

**UNIX** W przypadku bazy danych UNIXnie będzie można zobaczyć żadnych pozycji w dziennikach błędów systemu IBM MQ .

- Identyfikator użytkownika, który jest przekazywany przez połączenie klienta z serwera aplikacji do wersji IBM MQ , jest członkiem grupy *mqm* na serwerze, na którym znajduje się menedżer kolejek produktu IBM MQ , a istnieje rekord uwierzytelniania kanału (CHLAUTH), który blokuje dostęp administracyjny do menedżera kolejek. Produkt IBM MQ domyślnie konfiguruje rekord CHLAUTH w produkcie IBM WebSphere MQ 7.1 , a następnie blokuje wszystkie administratorzy produktu IBM MQ od łączenia się jako klient z menedżerem kolejek. Następujący błąd w dziennikach błędów IBM MQ będzie widoczny dla tego scenariusza: AMQ9777: Channel was blocked.
- Obecność strategii bezpieczeństwa produktu Advanced Message Security .

Informacje o położeniu dzienników błędów produktu IBM MQ znajdują się w sekcji [Katalogi dzienników błędów](#).

## Diagnozowanie problemu

Aby zrozumieć przyczynę kodu przyczyny *2035 MQRC\_NOT\_AUTHORIZED* , należy zrozumieć, która nazwa użytkownika i hasło są używane przez produkt IBM MQ do autoryzowania serwera aplikacji.

**Uwaga:** Zrozumienie, które jest zawarte w tym temacie, jest przydatne dla środowisk programistycznych, dzięki którym wymagania bezpieczeństwa w środowiskach produkcyjnych zwykle wymagają jednego z następujących sposobów:

- Uwierzytelnianie wzajemne SSL/TLS

Produkt IBM MQ udostępnia funkcje umożliwiające uwierzytelnianie zdalnego klienta przy użyciu certyfikatu cyfrowego, który jest udostępniany dla połączenia SSL/TLS.

- Niestandardowe wyjście zabezpieczeń produktu IBM MQ lub użytkownika będącego osobą trzecią.

Wyjście zabezpieczeń może zostać zapisane dla produktu IBM MQ , który wykonuje uwierzytelnianie za pomocą nazwy użytkownika i hasła dla repozytorium, takiego jak lokalny system operacyjny, serwer IBM MQ lub repozytorium LDAP. W przypadku korzystania z wyjścia zabezpieczeń na potrzeby uwierzytelniania ważne jest, aby zabezpieczenia transportu SSL/TLS były nadal skonfigurowane, aby zapewnić, że hasła nie są wysyłane w postaci jawnego tekstu.

### ID użytkownika MCA skonfigurowany na kanale połączenia z serwerem

Jeśli identyfikator użytkownika MCA skonfigurowany w kanale połączenia serwera, który jest używany przez serwer aplikacji do nawiązywania połączenia, a nie jest zainstalowany żaden rekord uwierzytelniania kanału wyjścia lub kanału odwzorowania, to identyfikator użytkownika agenta MCA przestania nazwę użytkownika udostępnianą przez serwer aplikacji. Dla wielu klientów powszechną praktyką jest ustawianie identyfikatora użytkownika MCA w każdym kanale połączenia serwera i używanie uwierzytelniania wzajemnego SSL/TLS wyłącznie w celu uwierzytelniania.

### Zachowanie domyślne, gdy z serwera aplikacji nie są dostarczane żadne informacje autoryzacyjne

Jeśli w wywołaniu programu **createConnection** nie są udostępniane żadne informacje autoryzacyjne, a żaden z zarządzanych lub zarządzanych przez kontener systemów zabezpieczeń nie jest skonfigurowany, wówczas produkt WebSphere Application Server będzie udostępniał pustą nazwę użytkownika dla produktu IBM MQ. Powoduje to, że program IBM MQ autoryzuje klienta na podstawie identyfikatora użytkownika, w którym działa program nastuchujący IBM MQ . W większości przypadków ID użytkownika isP

- **Linux** **UNIX** *mqm* w systemach UNIX lub Linux .
- **Windows** *MUSR\_MQADMIN* w systemie Windows.

Ponieważ użytkownicy ci to użytkownicy administracyjni IBM MQ , są domyślnie blokowani w produkcie IBM WebSphere MQ 7.1 i nowszych wersjach, w przypadku błędu *AMQ9777* rejestrowany w dziennikach błędów menedżera kolejek.

### Zabezpieczenia zarządzane przez kontener dla połączeń wychodzących

Zalecanym sposobem skonfigurowania nazwy użytkownika i hasła, które są przekazywane do programu IBM MQ przez serwer aplikacji dla połączeń wychodzących, jest użycie zabezpieczeń zarządzanych przez kontener. Połączenia wychodzące są to połączenia utworzone przy użyciu fabryki połączeń, a nie portu nastuchiwania lub specyfikacji aktywowania.

Nazwy użytkowników o długości 12 znaków są przekazywane do programu IBM MQ przez serwer aplikacji. Nazwy użytkowników dłuższe niż 12 znaków są obcinane podczas autoryzacji (w systemie UNIX) lub w MQMD wysyłanych komunikatów. Zabezpieczenia zarządzane przez kontener oznaczają, że deskryptor wdrażania lub adnotacje EJB 3.0 w aplikacji deklarują odwołanie do zasobu z typem uwierzytelniania ustawionym na kontener. Następnie, gdy aplikacja wyszukuje fabrykę połączeń w interfejsie JNDI, robi to pośrednio za pośrednictwem odwołania do zasobu. Na przykład aplikacja EJB 2.1 wykonałaby wyszukiwanie JNDI w następujący sposób, gdzie jms/MyResourceRef jest zadeklarowane jako odwołanie do zasobu w deskrypcji wdrażania:

```
ConnectionFactory myCF = (ConnectionFactory)ctx.lookup("java:comp/env/jms/MyResourceRef")
```

Aplikacja EJB 3.0 może zadeklarować właściwość obiektu z adnotacją na komponencie bean w następujący sposób:

```
@Resource(name = "jms/MyResourceRef"  
    authenticationType = AuthenticationType.CONTAINER)  
private javax.jms.ConnectionFactory myCF
```

Gdy aplikacja jest wdrażana przez administratora, powiąże ten alias uwierzytelniania z rzeczywistą fabryką połączeń, która została utworzona w interfejsie JNDI, i przypisz jej alias uwierzytelniania J2C do wdrożenia. Jest to nazwa użytkownika i hasło zawarte w tym aliasie uwierzytelniania, które następnie są przekazywane do produktu IBM MQ lub JMS przez serwer aplikacji, gdy aplikacja łączy się. To podejście powoduje, że administrator, który kontroluje nazwę użytkownika i hasło, jest używany przez każdą aplikację, a ponadto uniemożliwia innej aplikacji wyszukiwanie fabryki połączeń w produkcie JNDI bezpośrednio w celu nawiązania połączenia z tą samą nazwą użytkownika i hasłem. Domyślny alias uwierzytelniania zarządzanego przez kontener może być dostarczany na panelach konfiguracyjnych w Konsoli administracyjnej dla fabryk połączeń produktu IBM MQ. Ta wartość domyślna jest używana tylko w przypadku, gdy aplikacja korzysta z odwołania do zasobu skonfigurowanego pod kątem zabezpieczeń zarządzanych przez kontener, ale administrator nie powiązał go z aliasem uwierzytelniania podczas wdrażania.

#### Domyślny alias uwierzytelniania zarządzanego przez komponent dla połączenia wychodzącego

W przypadku, gdy zmiana aplikacji w celu użycia zabezpieczeń zarządzanych przez kontener jest niepraktyczna lub zmiana w celu podania nazwy użytkownika i hasła bezpośrednio w wywołaniu metody `createConnection`, możliwe jest podanie wartości domyślnej. Ta wartość domyślna jest nazywana aliasem uwierzytelniania zarządzanego przez komponent i nie można jej skonfigurować w Konsoli administracyjnej (ponieważ produkt WebSphere Application Server 7.0 został usunięty z paneli dla fabryk połączeń produktu IBM MQ). Następujące przykłady skryptów pokazują, w jaki sposób można go skonfigurować przy użyciu narzędzia `wsadmin`:

- JACL

```
wsadmin>set cell [ $AdminConfig getid "/Cell:mycell" ]  
mycell(cells/mycell|cell.xml#Cell_1)  
wsadmin>$AdminTask listWMQConnectionFactories $cell  
MyCF(cells/mycell|resources.xml#MQConnectionFactory_1247500675104)  
wsadmin>$AdminTask modifyWMQConnectionFactory MyCF(cells/mycell|  
resources.xml#MQConnectionFactory_1247500675104) { -componentAuthAlias myalias }  
MyCF(cells/mycell|resources.xml#MQConnectionFactory_1247500675104)
```

- Jython

```
wsadmin>cell = AdminConfig.getid("/Cell:mycell")  
wsadmin>AdminTask.listWMQConnectionFactories(cell)  
'MyCF(cells/mycell|resources.xml#MQConnectionFactory_1247500675104)'  
wsadmin>AdminTask.modifyWMQConnectionFactory('MyCF(cells/mycell|res  
ources.xml#MQConnectionFactory_1247500675104)', "-componentAuthAlias myalias")  
'MyCF(cells/mycell|resources.xml#MQConnectionFactory_1247500675104)'
```



### Alias uwierzytelniania dla przychodzących połączeń MDB za pomocą specyfikacji aktywowania

W przypadku połączeń przychodzących, które korzystają ze specyfikacji aktywowania, administrator może określić alias uwierzytelniania podczas wdrażania aplikacji lub w specyfikacji aktywowania w Konsoli administracyjnej określić domyślny alias uwierzytelniania.

### Alias uwierzytelniania dla przychodzących połączeń MDB przy użyciu portu nastuchiwania

W przypadku połączeń przychodzących, które korzystają z portu nastuchiwania, używana jest wartość określona w ustawieniu aliasu uwierzytelniania zarządzanego przez kontener dla fabryki połączeń.

 W systemie z/OS najpierw sprawdzany jest alias uwierzytelniania zarządzanego przez kontener i jest on używany, jeśli jest ustawiony, a następnie sprawdzany jest alias uwierzytelniania zarządzanego przez komponent i używany jest on do ustawiania.

## **Rozwiązanie problemu**

Najprostsze kroki mające na celu rozwiązanie błędów *2035 MQRC\_NOT\_AUTHORIZED* w środowisku programistycznym, w którym pełne bezpieczeństwo transportu nie jest wymagane, są następujące:

- Wybierz użytkownika, który ma być uwierzytelniany jako WebSphere Application Server. Zwykle wybrany użytkownik powinien mieć uprawnienia istotne dla kontekstu operacji wymaganych przez aplikację działającą w produkcie WebSphere Application Server i nie ma już żadnych uprawnień. Na przykład użytkownik *mqm* lub inny superużytkownik nie jest odpowiedni.
- Jeśli ten użytkownik jest użytkownikiem administracyjnym produktu IBM MQ, zrelaksuj ochronę kanału uwierzytelniania kanału (CHLAUTH) w produkcie IBM WebSphere MQ 7.1 lub późniejszym, aby połączenia administracyjne nie były blokowane na kanale połączenia serwera, który ma być używany. Przykładowa komenda MQSC dla kanału połączenia z serwerem o nazwie WAS. CLIENTS to SET CHLAUTH('WAS.CLIENTS') TYPE(BLOCKUSER) USERLIST(ALLOWANY).
- Skonfiguruj kanał połączenia z serwerem, aby ustawić ID użytkownika MCA (MCAUSER) na używany przez użytkownika. Przykładowa komenda MQSC używana do konfigurowania kanału połączenia z serwerem w celu użycia użytkownika *myuser* jako identyfikatora użytkownika MCA to ALTER CHL('WAS.CLIENTS') CHLTYPE(SVRCONN) MCAUSER('myuser').

### Ważne dodatkowe uwagi dotyczące środowisk produkcyjnych

W przypadku wszystkich środowisk produkcyjnych, w których wymagane jest bezpieczeństwo transportu, należy skonfigurować zabezpieczenia SSL/TLS między serwerem aplikacji a produktem IBM MQ.

Aby skonfigurować zabezpieczenia transportu SSL/TLS, należy ustanowić odpowiednie zaufanie między menedżerem kolejek produktu IBM MQ i produktem WebSphere Application Server. Serwer aplikacji inicjuje uzgadnianie SSL/TLS i musi zawsze być skonfigurowany w taki sposób, aby ufał certyfikatowi udostępnionym przez menedżer kolejek produktu IBM MQ. Jeśli serwer aplikacji jest skonfigurowany do wysyłania certyfikatu do menedżera kolejek produktu IBM MQ, menedżer kolejek musi być również skonfigurowany w taki sposób, aby ufał mu. Jeśli zaufanie nie jest poprawnie skonfigurowane po obu stronach, po włączeniu protokołu SSL/TLS w połączeniu zostanie wyświetlony kod przyczyny *2393 MQRC\_SSL\_INITIALIZATION\_ERROR*.

Jeśli nie ma wyjścia zabezpieczeń, które wykonuje uwierzytelnianie za pomocą nazwy użytkownika i hasła, należy skonfigurować wzajemne uwierzytelnianie SSL/TLS w kanale połączenia z serwerem, aby menedżer kolejek wymagał zaufanego certyfikatu przez serwer aplikacji. W tym celu należy ustawić opcję *Uwierzytelnianie SSL* na wartość *Wymagane* w produkcie IBM MQ Explorer lub *SSLCAUTH(REQUIRED)* w sekcji MQSC.

Jeśli użytkownik ma wyjście zabezpieczeń, które wykonuje uwierzytelnianie za pomocą nazwy użytkownika i hasła, które jest zainstalowane na serwerze IBM MQ, należy skonfigurować aplikację w taki sposób, aby dostarczała nazwę użytkownika i hasło do sprawdzania poprawności przez to wyjście zabezpieczeń. Szczegółowe informacje na temat konfigurowania nazwy użytkownika i hasła przekazanego do programu IBM MQ przez serwer aplikacji są opisane wcześniej w sekcji *Diagnozowanie problemu*.

Wszystkie kanały połączenia z serwerem, które nie mają zabezpieczeń SSL/TLS, powinny być wyłączone. Przykładowe komendy MQSC używane do wyłączenia *SYSTEM.DEF.SVRCONN* są udostępniane



w następujący sposób (zakładając, że żaden użytkownik nie istnieje na serwerze IBM MQ o nazwie ('NOAUTH'), ALTER CHL (SYSTEM.DEF.SVRCONN) CHLTYPE (SVRCONN) MCAUSER ('NOAUTH') STOP CHL (SYSTEM.DEF.SVRCONN).

Instrukcje dotyczące konfigurowania certyfikatu prywatnego i zaufania menedżera kolejek produktu IBM MQ oraz włączania zabezpieczeń SSL w kanale połączenia z serwerem znajdują się w sekcji [Konfigurowanie protokołu SSL w menedżerach kolejek](#) i [Konfigurowanie kanałów SSL](#).

Informacje na temat używania protokołu SSL/TLS z produktu WebSphere Application Server oraz informacje o tym, czy serwer aplikacji wysyła certyfikat do produktu IBM MQ na potrzeby uwierzytelniania, można znaleźć w następujących informacjach:

- Aby utworzyć lub zmodyfikować konfigurację protokołu SSL w taki sposób, aby zawierała odpowiednią konfigurację protokołu SSL/TLS w celu nawiązania połączenia z produktem IBM MQ, należy zapoznać się z informacjami w sekcji [Konfiguracje SSL](#) w dokumentacji produktu WebSphere Application Server .
- Jest on wymagany przez produkt IBM MQ , który musi być zgodny ze specyfikacją CipherSpec na obu końcach połączenia. Więcej informacji na temat produktów CipherSpecs i CipherSuites , które mogą być używane z produktem IBM MQ, zawiera sekcja [Odwzorowania nazw CipherSuite i CipherSpec dla połączeń z menedżerem kolejek produktu WebSphere® MQ](#).
- Więcej informacji na temat włączania protokołu SSL/TLS na kliencie łączy się i wybierania konfiguracji SSL, która ma być używana, zawiera sekcja [Ustawienia fabryki połączeń dostawcy przesyłania komunikatów produktu WebSphere MQ](#) oraz [Ustawienia specyfikacji aktywowania dostawcy przesyłania komunikatów WebSphere MQ](#) w dokumentacji produktu WebSphere Application Server .

### Odsyłacze pokrewne

[“Kod powrotu = 2035 MQRC\\_NOT\\_AUTHORIZED” na stronie 183](#)

Kod przyczyny RC2035 jest wyświetlany z różnych powodów, w tym błąd podczas otwierania kolejki lub kanału, błąd otrzymany podczas próby użycia ID użytkownika z uprawnieniami administratora, błąd podczas korzystania z aplikacji IBM MQ JMS i otwieranie kolejki w klastrze. Komendy MQS\_REPORT\_NOAUTH i MQSAUTHERRORS mogą być używane do dalszego diagnozowania RC2035.

[2035 \(07F3\) \(RC2035\): MQRC\\_NOT\\_AUTHORIZED](#)

## Określanie problemu dla adaptera zasobów produktu IBM MQ

Jeśli używany jest adapter zasobów IBM MQ , większość błędów powoduje zgłoszenie wyjątków, a wyjątki te są zgłaszane użytkownikowi w sposób zależny od serwera aplikacji. Adapter zasobów umożliwia szerokie wykorzystanie połączonych wyjątków w celu zgłaszania problemów. Zwykle pierwszy wyjątek w łańcuchu stanowi ogólny opis błędu, a kolejne wyjątki w łańcuchu zawierają bardziej szczegółowe informacje wymagane do zdiagnozowania problemu.

Na przykład, jeśli program IVT nie uzyska połączenia z menedżerem kolejek produktu IBM MQ , może zostać zgłoszony następujący wyjątek:

```
javax.jms.JMSEException: MQJCA0001: Wystąpił wyjątek w warstwie JMS .  
Szczegółowe informacje na ten temat zawiera dołączony wyjątek.
```

Powiązany z tym wyjątkiem jest drugim wyjątkiem:

```
javax.jms.JMSEException: MQJMS2005: nie powiodło się utworzenie obiektu MQQueueManager dla  
'localhost:ExampleQM'
```

Ten wyjątek jest zgłaszany przez produkt IBM MQ classes for JMS i ma dodatkowo powiązany wyjątek:

```
com.ibm.mq.MQJException: MQJE001: Wystąpił wyjątek MQException: kod zakończenia 2,  
Przyczyna 2059
```

Ten ostatni wyjątek wskazuje źródło problemu. Kod przyczyny 2059 to MQRC\_Q\_MGR\_NOT\_AVAILABLE, co wskazuje, że menedżer kolejek określony w definicji obiektu ConnectionFactory mógł nie zostać uruchomiony.

Jeśli informacje udostępniane przez wyjątki nie są wystarczające do zdiagnozowania problemu, może być konieczne żądanie śledzenia diagnostycznego. Informacje na temat włączania śledzenia diagnostycznego znajdują się w sekcji [Konfiguracja adaptera zasobów produktu IBM MQ](#).

Problemy z konfiguracją często występują w następujących obszarach:

- Wdrażanie adaptera zasobów
- Wdrażanie komponentów MDB
- Tworzenie połączeń dla komunikacji wychodzącej

### **Zadania pokrewne**

Korzystanie z adaptera zasobów IBM MQ

#### ***Problemy podczas wdrażania adaptera zasobów***

Jeśli wdrożenie adaptera zasobów nie powiedzie się, sprawdź, czy zasoby produktu Java EE Connector Architecture (JCA) są poprawnie skonfigurowane. Jeśli produkt IBM MQ jest już zainstalowany, sprawdź, czy w ścieżce klasy znajdują się poprawne wersje architektury JCA i IBM MQ classes for JMS .

Awarie podczas wdrażania adaptera zasobów są zwykle spowodowane przez niepoprawne skonfigurowanie zasobów JCA. Na przykład właściwość obiektu ResourceAdapter może nie zostać określona poprawnie lub plan wdrożenia wymagany przez serwer aplikacji może nie zostać poprawnie zapisany. Niepowodzenia mogą również wystąpić, gdy serwer aplikacji podejmie próbę utworzenia obiektów na podstawie definicji zasobów JCA i powiąże obiekty z przestrzenią nazw Java Naming Directory Interface (JNDI), ale niektóre właściwości nie są poprawnie określone lub format definicji zasobu jest niepoprawny.

Wdrożenie adaptera zasobów nie powiodło się, ponieważ załadowano niepoprawne wersje klas JCA lub IBM MQ classes for JMS z plików JAR w ścieżce klasy. Ten typ niepowodzenia może zwykle wystąpić w systemie, w którym produkt IBM MQ jest już zainstalowany. W takim systemie serwer aplikacji może znaleźć istniejące kopie plików JAR produktu IBM MQ classes for JMS i klas ładowanych z nich, w preferencjach, do klas dostarczonych w pliku RAR adaptera zasobów produktu IBM MQ .

### **Pojęcia pokrewne**

Co jest zainstalowane w przypadku klas produktu IBM MQ dla usługi JMS

### **Zadania pokrewne**

Konfigurowanie serwera aplikacji pod względem używania najnowszego poziomu konserwacyjnego adaptera zasobów

#### ***Problemy podczas wdrażania komponentów MDB***

Niepowodzenia, gdy serwer aplikacji podejmuje próbę uruchomienia dostarczania komunikatów do komponentu MDB, może być spowodowane błędem w definicji powiązanego obiektu ActivationSpec lub brakiem zasobów.

Niepowodzenia mogą wystąpić, gdy serwer aplikacji podejmie próbę uruchomienia dostarczania komunikatów do komponentu MDB. Ten typ niepowodzenia jest zwykle spowodowany błędem w definicji powiązanego obiektu ActivationSpec lub dlatego, że zasoby przywoływane w definicji nie są dostępne. Na przykład menedżer kolejek może nie być uruchomiony lub podana kolejka może nie istnieć.

Obiekt ActivationSpec podejmuje próbę sprawdzenia poprawności jego właściwości podczas wdrażania komponentu MDB. Wdrożenie nie powiedzie się, jeśli obiekt ActivationSpec ma wszystkie właściwości, które wzajemnie się wykluczają lub nie mają wszystkich wymaganych właściwości. Jednak nie wszystkie problemy związane z właściwościami obiektu ActivationSpec mogą zostać wykryte w tym momencie.

Niepowodzenia uruchomienia dostarczania komunikatów są zgłaszane do użytkownika w sposób zależny od serwera aplikacji. Zwykle te niepowodzenia są zgłaszane w dziennikach i danych śledzenia diagnostycznego serwera aplikacji. Jeśli ta opcja jest włączona, śledzenie diagnostyczne adaptera zasobów produktu IBM MQ również rejestruje te niepowodzenia.

#### ***Problemy podczas tworzenia połączeń dla komunikacji wychodzącej***

Niepowodzenie w komunikacji wychodzącej może wystąpić, jeśli nie można znaleźć obiektu ConnectionFactory lub jeśli obiekt ConnectionFactory zostanie znaleziony, ale nie można utworzyć połączenia. Istnieją różne powody, dla którejkolwiek z tych problemów.

Awarie w komunikacji wychodzącej zazwyczaj występują, gdy aplikacja próbuje wyszukać obiekt ConnectionFactory w przestrzeni nazw JNDI i użyć go. Jeśli obiekt ConnectionFactory nie został

znaleziony w przestrzeni nazw, zgłaszany jest wyjątek JNDI. Obiekt `ConnectionFactory` może nie zostać znaleziony z następujących powodów:

- Aplikacja określiła niepoprawną nazwę dla obiektu `ConnectionFactory`.
- Serwer aplikacji nie był w stanie utworzyć obiektu `ConnectionFactory` i powiązać go z przestrzenią nazw. W takim przypadku dzienniki uruchamiania serwera aplikacji zwykle zawierają informacje o niepowodzeniu.

Jeśli aplikacja pomyślnie wczytuje obiekt `ConnectionFactory` z przestrzeni nazw JNDI, może zostać zgłoszony wyjątek, gdy aplikacja wywoła metodę `ConnectionFactory.createConnection()`. Wyjątek w tym kontekście wskazuje, że utworzenie połączenia z menedżerem kolejek produktu IBM MQ nie jest możliwe. Poniżej przedstawiono kilka wspólnych powodów, dla których może zostać zgłoszony wyjątek:

- Menedżer kolejek nie jest dostępny lub nie można go znaleźć przy użyciu właściwości obiektu `ConnectionFactory`. Na przykład menedżer kolejek nie jest uruchomiony lub podana nazwa hosta, adres IP lub numer portu menedżera kolejek jest niepoprawny.
- Użytkownik nie ma uprawnień do łączenia się z menedżerem kolejek. W przypadku połączenia klienckiego, jeśli wywołanie metody `createConnection()` nie określa nazwy użytkownika, a serwer aplikacji nie dostarcza informacji o tożsamości użytkownika, identyfikator procesu maszyny JVM jest przekazywany do menedżera kolejek jako nazwa użytkownika. Aby nawiązanie połączenia powiodło się, ten identyfikator procesu musi być poprawną nazwą użytkownika w systemie, w którym działa menedżer kolejek.
- Obiekt `ConnectionFactory` ma właściwość o nazwie `ccdtURL` i właściwość o nazwie `channel`. Te właściwości wzajemnie się wykluczają.
- W przypadku połączenia TLS właściwości związane z protokołem TLS lub atrybuty związane z protokołem TLS w definicji kanału połączenia z serwerem nie zostały określone poprawnie.
- Wymagana właściwość `sslFipsma` inne wartości dla różnych zasobów JCA. Więcej informacji na temat tego ograniczenia można znaleźć w sekcji [Ograniczenia adaptera zasobów produktu IBM MQ](#).

### Zadania pokrewne

[Określanie, że w czasie wykonywania w kliencie MQI są używane tylko specyfikacje CipherSpecs z certyfikatem FIPS](#)

### Odsyłacze pokrewne

[Standardy FIPS \(Federal Information Processing Standards\) dla produktu UNIX, Linux, and Windows](#)

## Korzystanie z nadpisanie właściwości połączenia IBM MQ

Nadpisanie właściwości połączenia umożliwia zmianę szczegółów używanych przez aplikację kliencką do łączenia się z menedżerem kolejek bez modyfikowania kodu źródłowego.

### O tym zadaniu

Czasami nie jest możliwe zmodyfikowanie kodu źródłowego aplikacji, na przykład jeśli aplikacja jest aplikacją starszej wersji, a kod źródłowy nie jest już dostępny.

W takiej sytuacji, jeśli aplikacja musi określić inne właściwości podczas nawiązywania połączenia z menedżerem kolejek lub jest wymagana do nawiązania połączenia z innym menedżerem kolejek, można użyć funkcji nadpisanie połączenia, aby określić nowe szczegóły połączenia lub nazwę menedżera kolejek.

Nadpisanie właściwości połączenia jest obsługiwane dla dwóch klientów:

- [IBM MQ classes for JMS](#)
- [IBM MQ classes for Java](#)

Właściwości, które mają zostać zmienione, można przestonić, definiując je w pliku konfiguracyjnym, który jest następnie odczytany przy uruchamianiu przez produkt IBM MQ classes for JMS lub IBM MQ classes for Java.

Gdy funkcja nadpisywania połączenia jest w użyciu, wszystkie aplikacje działające w tym samym produkcie Java runtime environment pobierają i używają nowych wartości właściwości. Jeśli wiele

aplikacji korzystających z produktu IBM MQ classes for JMS lub IBM MQ classes for Java działa wewnątrz tego samego serwera Java runtime environment, nie jest możliwe przestąpienie właściwości dla pojedynczych aplikacji.

**Ważne:** Ta funkcja jest obsługiwana tylko w sytuacjach, gdy nie jest możliwe zmodyfikowanie kodu źródłowego aplikacji. Nie może być ona używana dla aplikacji, w których kod źródłowy jest dostępny i może być aktualizowany.

### Pojęcia pokrewne

[“Śledzenie aplikacji IBM MQ classes for JMS” na stronie 407](#)

Funkcja śledzenia w produkcie IBM MQ classes for JMS jest udostępniana w celu ułatwienia obsługi produktu IBM w celu zdiagnozowania problemów klientów. Różne właściwości kontrolują zachowanie tego narzędzia.

### Zadania pokrewne

[“Śledzenie aplikacji IBM MQ classes for Java” na stronie 411](#)

Funkcja śledzenia w produkcie IBM MQ classes for Java jest udostępniana w celu ułatwienia obsługi produktu IBM w celu zdiagnozowania problemów klientów. Różne właściwości kontrolują zachowanie tego narzędzia.

[użycie IBM MQ classes for JMS](#)

[użycie IBM MQ classes for Java](#)

## ***Używanie przestąpienia właściwości połączenia w produkcie IBM MQ classes for JMS***

Jeśli fabryka połączeń jest tworzona programowo i nie jest możliwe zmodyfikowanie kodu źródłowego dla aplikacji, która ją tworzy, wówczas funkcja nadpisywania połączenia może być używana do zmiany właściwości używanych przez fabrykę połączeń podczas tworzenia połączenia. Jednak użycie funkcji nadpisywania połączenia z fabrykami połączeń zdefiniowanymi w produkcie JNDI nie jest obsługiwane.

## **O tym zadaniu**

W IBM MQ classes for JMS szczegóły dotyczące sposobu łączenia się z menedżerem kolejek są przechowywane w fabryce połączeń. Fabryki połączeń mogą być definiowane administracyjnie i zapisywane w repozytorium produktu JNDI lub tworzone programowo przez aplikację przy użyciu wywołań interfejsu API produktu Java .

Jeśli aplikacja utworzy fabrykę połączeń w sposób programowy i nie jest możliwe zmodyfikowanie kodu źródłowego dla tej aplikacji, funkcja nadpisywania połączenia umożliwia nadpisanie właściwości fabryki połączeń w krótkim czasie. Jednak w dłuższej perspektywie należy wprowadzić plany, aby umożliwić modyfikowanie fabryki połączeń używanej przez aplikację bez korzystania z funkcji nadpisywania połączenia.

Jeśli fabryka połączeń tworzona programowo przez aplikację jest zdefiniowana w celu użycia tabeli definicji kanału klienta (Client Channel Definition Table-CCDT), wówczas informacje zawarte w tabeli definicji kanału klienta są używane w preferencjach do przestąpiętych właściwości. Jeśli szczegóły połączenia, z których korzysta aplikacja, muszą zostać zmienione, należy utworzyć nową wersję pakietu CCDT i udostępnić ją aplikacji.

Użycie funkcji nadpisywania połączenia z fabrykami połączeń zdefiniowanymi w produkcie JNDI nie jest obsługiwane. Jeśli aplikacja korzysta z fabryki połączeń zdefiniowanej w produkcie JNDI, a właściwości tej fabryki połączeń muszą zostać zmienione, definicja fabryki połączeń musi zostać zaktualizowana w produkcie JNDI. Mimo że funkcje nadpisywania połączenia są stosowane do tych fabryk połączeń (a nadpisane właściwości mają pierwszeństwo przed właściwościami w definicji fabryki połączeń, która jest wyszukiwana w produkcie JNDI), to użycie funkcji nadpisywania połączenia nie jest obsługiwane.

**Ważne:** Funkcja nadpisywania połączenia ma wpływ na wszystkie aplikacje działające w obrębie partycji Java runtime environment i ma zastosowanie do wszystkich fabryk połączeń używanych przez te aplikacje. Nie można tylko przestąpić właściwości dla pojedynczych fabryk połączeń lub aplikacji.

Gdy aplikacja korzysta z fabryki połączeń w celu utworzenia połączenia z menedżerem kolejek, IBM MQ classes for JMS przyjrzą się właściwości, które zostały przestąpięte, i wykorzystają te wartości

właściwości podczas tworzenia połączenia, a nie wartości dla tych samych właściwości w fabryce połączeń.

Założmy na przykład, że fabryka połączeń została zdefiniowana z właściwością PORT ustawioną na wartość 1414. Jeśli funkcja nadpisywania połączenia została użyta do ustawienia właściwości PORT na wartość 1420, to gdy fabryka połączeń jest używana do tworzenia połączenia, produkt IBM MQ classes for JMS używa wartości 1420 dla właściwości PORT, a nie 1414.

Aby zmodyfikować dowolne właściwości połączenia używane podczas tworzenia połączenia z produktem JMS z fabryki połączeń, należy wykonać następujące kroki:

1. Dodaj właściwości, które mają zostać nadpisane w klasach IBM MQ dla pliku konfiguracyjnego JMS.
2. Włącz funkcję nadpisywania połączenia.
3. Uruchom aplikację, podając plik konfiguracyjny.

## Procedura

1. Dodaj właściwości, które mają zostać przesłonięte, do pliku konfiguracyjnego produktu IBM MQ classes for JMS .
  - a) Utwórz plik zawierający właściwości i wartości, które mają zostać przesłonięte w standardowym formacie właściwości produktu Java .

Szczegółowe informacje na temat tworzenia pliku właściwości można znaleźć w sekcji [Plik konfiguracyjny produktu IBM MQ classes for JMS](#).
  - b) Aby przesłonić właściwość, należy dodać wpis do pliku właściwości.

Właściwość fabryki połączeń produktu IBM MQ classes for JMS może zostać przesłonięta. Dodaj każdą wymaganą pozycję w następującym formacie:

```
jmscf.property name=value
```

gdzie *property name* to nazwa właściwości administracyjnej serwera JMS lub stała XMSC dla właściwości, która ma zostać przesłonięta. Listę właściwości fabryki połączeń można znaleźć w sekcji [Właściwości obiektów produktu IBM MQ classes for JMS](#).

Na przykład, aby ustawić nazwę kanału, którego aplikacja powinna używać do łączenia się z menedżerem kolejek, do pliku właściwości można dodać następujący wpis:

```
jmscf.channel=MY.NEW.SVRCONN
```

2. Włącz funkcję nadpisywania połączenia.

Aby włączyć przesłonięcie połączenia, należy ustawić właściwość **com.ibm.msg.client.jms.overrideConnectionFactory** na wartość true, aby właściwości określone w pliku właściwości były używane do nadpisywania wartości określonych w aplikacji. Istnieje możliwość ustawienia dodatkowej właściwości jako innej właściwości w samym pliku konfiguracyjnym lub przekazania właściwości jako właściwości systemowej produktu Java przy użyciu:

```
-Dcom.ibm.msg.client.jms.overrideConnectionFactory=true
```

3. Uruchom aplikację, określając plik konfiguracyjny.

Przekaz plik właściwości, który został utworzony w aplikacji w czasie wykonywania, ustawiając właściwość systemową Java :

```
-Dcom.ibm.msg.client.config.location
```

Należy zauważyć, że położenie pliku konfiguracyjnego musi być określone jako identyfikator URI, na przykład:

```
-Dcom.ibm.msg.client.config.location=file:///jms/jms.config
```

## Wyniki

Gdy funkcja nadpisywania połączenia jest włączona, program IBM MQ classes for JMS zapisuje wpis w dzienniku jms przy każdym nawiązaniu połączenia. Informacje w dzienniku przedstawiają właściwości fabryki połączeń, które zostały nadpisane podczas tworzenia połączenia, jak pokazano w następującym przykładzie:

```
Overriding ConnectionFactory properties:  
  Overriding property channel:  
    Original value = MY.OLD.SVRCONN  
    New value      = MY.NEW.SVRCONN
```

## Zadania pokrewne

[“Używanie przestąpienia właściwości połączenia w produkcie IBM MQ classes for Java” na stronie 91](#)  
W IBM MQ classes for Java szczegóły połączenia są ustawiane jako właściwości przy użyciu kombinacji różnych wartości. Funkcja nadpisywania połączenia może zostać użyta do przestąpienia szczegółów połączenia, z których korzysta aplikacja, jeśli nie jest możliwe zmodyfikowanie kodu źródłowego aplikacji.

[“Przestanianie właściwości połączenia: przykład z IBM MQ classes for JMS” na stronie 95](#)

W tym przykładzie przedstawiono sposób nadpisywania właściwości w przypadku korzystania z produktu IBM MQ classes for JMS.

[Tworzenie i konfigurowanie fabryk połączeń i miejsc docelowych w klasach produktu IBM MQ dla aplikacji JMS](#)

[Konfigurowanie fabryk połączeń i miejsc docelowych w przestrzeni nazw JNDI](#)

## ***Używanie przestąpienia właściwości połączenia w produkcie IBM MQ classes for Java***

W IBM MQ classes for Java szczegóły połączenia są ustawiane jako właściwości przy użyciu kombinacji różnych wartości. Funkcja nadpisywania połączenia może zostać użyta do przestąpienia szczegółów połączenia, z których korzysta aplikacja, jeśli nie jest możliwe zmodyfikowanie kodu źródłowego aplikacji.

## O tym zadaniu

Różne wartości, które są używane do ustawiania właściwości połączenia, są kombinacją następujących wartości:

- Przypisywanie wartości do pól statycznych w klasie **MQEnvironment** .
- Ustawianie wartości właściwości we właściwościach **Hashtable** w klasie **MQEnvironment** .
- Ustawianie wartości właściwości w **Hashtable** przekazywaniu do konstruktora **MQQueueManager** .

Te właściwości są następnie używane, gdy aplikacja konstruuje obiekt **MQQueueManager** , który reprezentuje połączenie z menedżerem kolejek.

Każda właściwość ma identyfikator-nazwę właściwości, która jest literałem łańcuchowym znakowym. Na przykład właściwość, która określa nazwę hosta dla IBM MQ , jest identyfikowana przez wartość literału "hostname".

Aby zdefiniować nazwę aplikacji dla aplikacji, w kodzie produktu Java można użyć kodu podobnego do następującego kodu:

```
Hashtable properties = new Hashtable();  
properties.Add("hostname", "localhost" );  
MQQueueManager qMgr = new MQQueueManager("qmgrname", properties);
```

Wartość literału jest jednak częścią wewnętrznej implementacji produktu IBM MQ classes for Java . W przypadku, gdy literalna część kiedykolwiek się zmieni (choć jest to mało prawdopodobne), zamiast używać wartości literału, należy użyć odpowiedniej wartości stałej, zdefiniowanej w klasie **MQConstants** .



Stała jest częścią udokumentowanych interfejsów zewnętrznych produktu IBM MQ classes for Java i nie ulegnie zmianie.

W przypadku nazwy hosta ta stała to HOST\_NAME\_PROPERTY, dlatego preferowanym kodem jest:

```
Hashtable properties = new Hashtable();
properties.Add( MQConstants.HOST_NAME_PROPERTY, "ExampleApp1Name" );
MQQueueManager qMgr = new MQQueueManager("qmgrname", properties);
```

Pełny zestaw właściwości, które można ustawić w programie, jest przedstawiony w poniższej tabeli:

Właściwość	Nazwa stałej w produkcie MQConstants
CCSID	WŁAŚCIWOŚĆ_CCSID
Kanał	CHANNEL_PROPERTY
Opcje połączenia	CONNECT_OPTIONS_PROPERTY,
Nazwa hosta	NAZWA_HOSTA_WŁAŚCIWOŚĆ
Zerowanie klucza SSL	SSL_RESET_COUNT_PROPERTY,
Adres lokalny	LOCAL_ADDRESS_PROPERTY,
Hasło	WŁAŚCIWOŚĆ_PASSWORD_PROPERTY
Port	PORT_PROPERTY
zestaw algorytmów szyfrowania	SSL_CIPHER_SUITE_PROPERTY
Wymagane FIPS	SSL_FIPS_REQUIRED_PROPERTY,
Nazwa węzła sieci SSL	SSL_PEER_NAME_PROPERTY
ID użytkownika	WŁAŚCIWOŚĆ_USER_ID_PROPERTY
 Nazwa aplikacji	WŁAŚCIWOŚĆ_APPNAME_PROPERTY

**Uwaga:** Tabela nie zawiera listy wartości literatów, ponieważ, jak już wspomniano, są one częścią implementacji IBM MQ classes for Java i mogą ulec zmianie.

Jeśli nie jest możliwe zmodyfikowanie kodu źródłowego aplikacji, która korzysta z IBM MQ classes for Java w celu określenia różnych właściwości, które muszą być używane podczas tworzenia połączenia z menedżerem kolejek, funkcja nadpisywania połączenia umożliwi nadpisanie szczegółów połączenia w krótkim terminie. Jednak w dłuższej perspektywie należy wprowadzić plany, aby umożliwić modyfikowanie szczegółów połączenia używanych przez aplikację bez korzystania z funkcji nadpisywania połączenia.

Gdy aplikacja tworzy **MQQueueManager**, IBM MQ classes for Java przygląda się właściwościom, które zostały przestonięte, i użyj wartości tych właściwości podczas tworzenia połączenia z menedżerem kolejek, a nie wartości w dowolnym z następujących miejsc:

- Pola statyczne w klasie MQEnvironment
- Właściwości Hashtable zapisane w klasie MQEnvironment
- Właściwości Hashtable, które są przekazywane do konstruktora **MQQueueManager**

Na przykład: przypuśćmy, że aplikacja tworzy **MQQueueManager**, przechodząc do właściwości Hashtable, która ma właściwość CHANNEL ustawioną na MY.OLD.CHANNEL. Jeśli funkcja nadpisywania połączenia została użyta do ustawienia właściwości CHANNEL na wartość MY.NEW.CHANNEL, następnie podczas tworzenia partycji **MQQueueManager**, IBM MQ classes for Java próbuje utworzyć połączenie z menedżerem kolejek przy użyciu kanału MY.NEW.CHANNEL, a nie MY.OLD.CHANNEL.

**Uwaga:** Jeśli produkt **MQQueueManager** jest skonfigurowany pod kątem używania tabeli definicji kanału klienta (Client Channel Definition Table-CCDT), wówczas informacje zawarte w tabeli definicji kanału



klienta są używane w preferencjach do przestoniętych właściwości. Jeśli szczegóły połączenia tworzący aplikację **MQQueueManager** muszą zostać zmienione, wówczas należy utworzyć nową wersję tabeli definicji kanału klienta i udostępnić ją aplikacji.

Aby zmodyfikować dowolne właściwości połączenia używane podczas tworzenia partycji **MQQueueManager**, należy wykonać następujące kroki:

1. Utwórz plik właściwości o nazwie `mqclassesforjava.config`.
2. Włącz funkcję nadpisywania właściwości połączenia, ustawiając właściwość **OverrideConnectionDetails** na wartość `true`.
3. Uruchom aplikację, podając plik konfiguracyjny jako część wywołania Java.

## Procedura

1. Utwórz plik właściwości o nazwie `mqclassesforjava.config` zawierający właściwości i wartości, które mają zostać przestonięte.

Istnieje możliwość przestonięcia 13 właściwości, które są używane przez składnik IBM MQ classes for Java podczas nawiązywania połączenia z menedżerem kolejek jako część konstruktora **MQQueueManager**.

*Tabela 2. Właściwości, które mogą zostać przestonięte*

Właściwość	Klucz właściwości
CCSID	\$CCSID_PROPERTY
Kanał	\$CHANNEL_PROPERTY
Opcje połączenia	\$CONNECT_OPTIONS_PROPERTY
Nazwa hosta	\$HOST_NAME_PROPERTY
Zerowanie klucza SSL	\$SSL_RESET_COUNT_PROPERTY,
Adres lokalny	\$LOCAL_ADDRESS_PROPERTY,
Nazwa menedżera kolejek	QMGR
Hasło	\$PASSWORD_PROPERTY
Port	\$PORT_PROPERTY
zestaw algorytmów szyfrowania	\$SSL_CIPHER_SUITE_PROPERTY
Wymagane FIPS	\$SSL_FIPS_REQUIRED_PROPERTY
Nazwa węzła sieci SSL	\$SSL_PEER_NAME_PROPERTY
ID użytkownika	\$USER_ID_PROPERTY
 Nazwa aplikacji	\$APPNAME_PROPERTY

### Uwagi:

- a. Wszystkie klucze właściwości zaczynają się od znaku \$, z wyjątkiem nazwy menedżera kolejek. Jest to spowodowane tym, że nazwa menedżera kolejek jest przekazywana do konstruktora **MQQueueManager** jako argument, a nie jako zmienna statyczna w klasie `MQEnvironment` lub właściwość w produkcie `Hashtable`, a więc wewnętrznie ta właściwość musi być traktowana nieco inaczej niż inne właściwości.
- b. Klucze właściwości rozpoczynający się od znaku \$ są przetwarzane przez odwołanie do wartości statycznych zdefiniowanych w produkcie `MQConstants.java`, zgodnie z opisem podanym w poprzednim tekście.

Można, ale nie powinno, używać wartości literałów tych stałych, w którym to przypadku znak \$ jest pominięty.

Aby przestonić właściwość, należy dodać wpis w następującym formacie do pliku właściwości:

```
mqj.property key=value
```

Na przykład, aby ustawić nazwę kanału, który ma być używany podczas tworzenia obiektów **MQQueueManager**, do pliku właściwości można dodać następujący wpis:

```
mqj.$CHANNEL_PROPERTY=MY.NEW.CHANNEL
```

Aby zmienić nazwę menedżera kolejek, z którym łączy się obiekt **MQQueueManager**, można dodać następujący wpis do pliku właściwości:

```
mqj.qmgr=MY.OTHER.QMGR
```

2. Włącz funkcję nadpisywania połączenia, ustawiając właściwość **com.ibm.mq.overrideConnectionDetails** na wartość true.

Ustawienie właściwości **com.ibm.mq.overrideConnectionDetails** na wartość true oznacza, że właściwości określone w pliku właściwości są używane do nadpisywania wartości określonych w aplikacji. Dodatkową właściwość można ustawić jako inną właściwość w samym pliku konfiguracyjnym lub przekazać tę właściwość jako właściwość systemową za pomocą:

```
-Dcom.ibm.mq.overrideConnectionDetails=true
```

**V 9.1.2** Aplikacje, które muszą ustawić konkretną nazwę aplikacji przy użyciu produktu IBM MQ, mogą to zrobić na jeden z trzech sposobów:

- Korzystając z mechanizmu przestaniania opisanego w poprzednim tekście, należy zdefiniować właściwość **mqj.\$APPNAME\_PROPERTY**.

Wartość właściwości **mqj.\$APPNAME\_PROPERTY** określa nazwę używaną do identyfikowania połączenia z menedżerem kolejek, przy czym używane są tylko pierwsze 28 znaków. Na przykład:

```
mqj.$APPNAME_PROPERTY=ExampleAppName
```

**Uwaga:** Przykłady mogą być wyświetlane z użyciem wartości literału nazwy właściwości, na przykład w starszej dokumentacji. Na przykład: `mqj.APPNAME=ExampleAppName`.

- Tę wartość można przekazać do konstruktora **MQQueueManager** w tabeli **properties** HashTable, przy czym używane są tylko pierwsze 28 znaków. Na przykład:

```
Hashtable properties = new Hashtable();
properties.Add( MQConstants.APPNAME_PROPERTY, "ExampleAppName" );
MQQueueManager qMgr = new MQQueueManager("qmgrname", properties);
```

- Właściwość *AppName* można ustawić w klasie `MQEnvironment`, przy czym używane są tylko pierwsze 28 znaków. Na przykład:

```
MQEnvironment.AppName = "ExampleAppName";
```

3. Uruchom aplikację.

Przekaz plik właściwości, który został utworzony w aplikacji klienckiej w czasie wykonywania, ustawiając właściwość systemową Java :

```
-Dcom.ibm.msg.client.config.location
```

Należy zauważyć, że położenie pliku konfiguracyjnego musi być określone jako identyfikator URI, na przykład:

```
-Dcom.ibm.msg.client.config.location=file:///classesforjava/mqclassesforjava.config
```

### **Przestanianie właściwości połączenia: przykład z IBM MQ classes for JMS**

W tym przykładzie przedstawiono sposób nadpisywania właściwości w przypadku korzystania z produktu IBM MQ classes for JMS.

### **O tym zadaniu**

Poniższy przykład kodu pokazuje, w jaki sposób aplikacja tworzy ConnectionFactory w sposób programowy:

```
JmsSampleApp.java
...
JmsFactoryFactory jmsff;
JmsConnectionFactory jmsConnFact;

jmsff = JmsFactoryFactory.getInstance(JmsConstants.WMQ_PROVIDER);
jmsConnFact = jmsff.createConnectionFactory();

jmsConnFact.setStringProperty(WMQConstants.WMQ_HOST_NAME, "127.0.0.1");
jmsConnFact.setIntProperty(WMQConstants.WMQ_PORT, 1414);
jmsConnFact.setStringProperty(WMQConstants.WMQ_QUEUE_MANAGER, "QM_V80");
jmsConnFact.setStringProperty(WMQConstants.WMQ_CHANNEL, "MY.CHANNEL");
jmsConnFact.setIntProperty(WMQConstants.WMQ_CONNECTION_MODE,
                           WMQConstants.WMQ_CM_CLIENT);
...
```

Konfiguracja ConnectionFactory jest skonfigurowana do łączenia się z menedżerem kolejek QM\_V80 za pomocą transportu CLIENT i kanału MY.CHANNEL.

Szczegóły połączenia można przestonić przy użyciu pliku właściwości, a następnie wymusić połączenie aplikacji z innym kanałem za pomocą poniższej procedury.

### **Procedura**

1. Utwórz plik konfiguracyjny IBM MQ classes for JMS o nazwie `jms.config` w katalogu `/userHome` (gdzie `userHome` jest katalogiem osobistym).

Utwórz ten plik, korzystając z następującej treści:

```
jmscf.CHANNEL=MY.TLS.CHANNEL
jmscf.SSLCIPHERSUITE=TLS_RSA_WITH_AES_128_CBC_SHA256
```

2. Uruchom aplikację, przekazując następujące właściwości systemowe produktu Java do partycji Java runtime environment , w której działa aplikacja:

```
-Dcom.ibm.msg.client.config.location=file:///userHome/jms.config
-Dcom.ibm.msg.client.jms.overrideConnectionFactory=true
```

### **Wyniki**

Wykonanie tej procedury powoduje nadpisanie obiektu ConnectionFactory , który został utworzony programowo przez aplikację, dzięki czemu po utworzeniu połączenia przez aplikację próbuje nawiązać połączenie za pomocą kanału MY.TLS.CHANNEL i zestaw algorytmów szyfrowania TLS\_RSA\_WITH\_AES\_128\_CBC\_SHA256.

### **Zadania pokrewne**

“Korzystanie z nadpisanie właściwości połączenia IBM MQ” na stronie 88

Nadpisanie właściwości połączenia umożliwia zmianę szczegółów używanych przez aplikację kliencką do łączenia się z menedżerem kolejek bez modyfikowania kodu źródłowego.

“Używanie przestąpienia właściwości połączenia w produkcie IBM MQ classes for JMS” na stronie 89  
Jeśli fabryka połączeń jest tworzona programowo i nie jest możliwe zmodyfikowanie kodu źródłowego dla aplikacji, która ją tworzy, wówczas funkcja nadpisywania połączenia może być używana do zmiany właściwości używanych przez fabrykę połączeń podczas tworzenia połączenia. Jednak użycie funkcji nadpisywania połączenia z fabrykami połączeń zdefiniowanymi w produkcie JNDI nie jest obsługiwane.

“Używanie przestąpienia właściwości połączenia w produkcie IBM MQ classes for Java” na stronie 91  
W IBM MQ classes for Java szczegóły połączenia są ustawiane jako właściwości przy użyciu kombinacji różnych wartości. Funkcja nadpisywania połączenia może zostać użyta do przestąpienia szczegółów połączenia, z których korzysta aplikacja, jeśli nie jest możliwe zmodyfikowanie kodu źródłowego aplikacji.

## Rozwiązywanie problemów z produktem Managed File Transfer

Poniższe informacje uzupełniające pomagają w diagnozowaniu błędów w programie Managed File Transfer:

### Wskazówki dotyczące korzystania z produktu MFT

Poniżej przedstawiono sugestie ułatwiające optymalne wykorzystanie produktu Managed File Transfer.

- Jeśli plik `agent.properties` zostanie zmieniony, zatrzymaj i zrestartuj agenta, aby zmiany zostały uwzględnione.
- Jeśli po uruchomieniu przesyłania plików nie ma oznak postępu przesyłania i nie są zgłaszane żadne błędy, należy sprawdzić, czy agent źródłowy jest uruchomiony. Jeśli operacja przesyłania jest wyświetlana, ale nie jest wykonywana, sprawdź, czy agent docelowy również jest uruchomiony. Można sprawdzić bieżący stan agentów w dzienniku agenta lub sprawdzić, czy agent jest aktywny, używając komendy **ftePingAgent**.
- Po anulowaniu pojedynczego przesyłania za pomocą komendy **fteCancelTransfer** można użyć agenta źródłowego lub docelowego w parametrze **-agentName**. Jeśli jednak harmonogram przesyłania zostanie usunięty za pomocą komendy **fteDeleteScheduledTransfer**, należy użyć nazwy agenta źródłowego w parametrze **-agentName**.
- Podczas tworzenia przesyłania plików ścieżki do plików źródłowych i docelowych (bezwzględne lub względne) są istotne tylko dla agentów źródłowych i docelowych. System i katalog, z którego wydano komendę **fteCreateAgent**, nie mają znaczenia dla przesyłanego pliku.
- Domyślna konfiguracja środowiska może nie być w stanie w pełni obsługiwać systemu Managed File Transfer, szczególnie w przypadku wielu współbieżnych operacji przesyłania. Jeśli w agencie wystąpił błąd wskazujący na brak pamięci, sprawdź i zaktualizuj następujące parametry zgodnie z wymaganiami:
  -  Na platformach UNIX: należy uruchomić komendę: `ulimit -m 1048576` (lub około 1 GB). Ta maksymalna wielkość zestawu rezydentnego jest wystarczająca, aby umożliwić maksymalnie 25 współbieżnych transferów (25 współbieżnych transferów jest wartością domyślną dla maksymalnej liczby transferów dla agenta).
  - Na wszystkich platformach: należy ustawić zmienną środowiskową **BFG\_JVM\_PROPERTIES** w następujący sposób: `BFG_JVM_PROPERTIES=" -Xmx1024M"`

Jeśli liczba współbieżnych transferów ma być większa niż maksymalna wartość domyślna wynosząca 25, należy użyć większych wielkości dla **ulimit** i **BFG\_JVM\_PROPERTIES** niż sugerowane.

**Uwaga:** Dla agentów mostu Connect:Direct domyślna maksymalna liczba współbieżnych transferów wynosi 5.

- Jeśli produkt Managed File Transfer jest używany do przesyłania plików w trybie tekstowym między różnymi platformami, domyślne kodowanie plików platformy źródłowej może nie być obsługiwane przez platformę docelową. Powoduje to niepowodzenie przesyłania z następującym błędem:

```
BFGI00058E: The transfer source encoding xxx is illegal or for an unsupported character set.
```

Ten błąd można rozwiązać, ustawiając kodowanie źródłowe na takie, które jest obsługiwane przez platformę docelową przy użyciu zmiennej środowiskowej. Ustaw systemową zmienną środowiskową **BFG\_JVM\_PROPERTIES** w systemie źródłowym w następujący sposób: `BFG_JVM_PROPERTIES=" -`

Dfile.encoding=xxx", gdzie xxx jest kodowaniem obsługiwany przez platformę docelową. Jeśli na przykład pliki są przesyłane w trybie tekstowym z platformy Solaris na inną platformę, a źródłowe ustawienia narodowe są ustawione na wartość "ja", należy ustawić parametr **BFG\_JVM\_PROPERTIES** w następujący sposób: BFG\_JVM\_PROPERTIES=" -Dfile.encoding=EUC-JP". Jeśli źródłowe ustawienia narodowe są ustawione na "ja\_JP.PCK", ustaw **BFG\_JVM\_PROPERTIES** w następujący sposób: BFG\_JVM\_PROPERTIES=" -Dfile.encoding=Shift\_JIS".

Ten błąd można również rozwiązać dla pojedynczej operacji przesyłania przy użyciu parametru **-sce** podczas uruchamiania nowej operacji przesyłania. Więcej informacji na ten temat zawiera sekcja **fteCreateTransfer**: rozpoczynanie nowego przesyłania plików.

- Jeśli to możliwe, nie należy używać pojedynczego agenta zarówno jako agenta źródłowego, jak i docelowego dla tego samego przesyłania zarządzanego. Powoduje to dodatkowe obciążenie agenta, co może mieć wpływ na inne zarządzane operacje przesyłania, w których uczestniczy, i powoduje, że te operacje przesyłania są przywracane.

### Odsyłacze pokrewne

[Właściwości systemowe Java dla produktu MFT](#)

### Kody powrotu dla MFT

Komendy produktu Managed File Transfer, zadania produktu Ant oraz komunikaty dziennika udostępniają kody powrotu wskazujące, czy funkcje zostały pomyślnie zakończone.

W poniższej tabeli przedstawiono kody powrotu produktu o ich znaczeniu:

<i>Tabela 3. Kody powrotu</i>		
<b>Kod powrotu</b>	<b>Krótką nazwa</b>	<b>Opis</b>
0	Powodzenie	Wykonanie komendy powiodło się
1	Komenda nie powiodła	Komenda zakończyła się niepomyślnie.
2	Przekroczenie limitu czasu komendy	Agent nie odpowiedział na status komendy w podanym limicie czasu. Domyślnie ten limit czasu jest nieograniczony dla zarządzanych komend wywołania i przesyłania. Na przykład, jeśli parametr <b>-w</b> zostanie określony za pomocą komendy <b>fteCreateTransfer</b> . Domyślnie ten limit czasu wynosi 5 sekund dla innych komend.
3	Przekroczenie limitu czasu potwierdzenia	Agent nie potwierdził odbioru komendy w określonym limicie czasu. Domyślnie ten limit czasu wynosi 5 sekund.
4	Niepoprawny agent	Komenda została wysłana do niewłaściwego agenta. Agent podany w pliku XML komendy nie jest agentem, który odczyta kolejną komendę, na której został umieszczony komunikat.

Tabela 3. Kody powrotu (kontynuacja)

Kod powrotu	Krótką nazwa	Opis
20	Przeniesienie częściowo powiodło się	Operacja przesyłania została zakończona z częściowym powodzeniem, a niektóre pliki zostały przestane.
21	Przesyłanie zostało zatrzymane	Przesyłanie zostało zatrzymane przez jedno z wyjść użytkownika.
22	Przekroczono limit czasu anulowania przesyłania	Agent odebrał żądanie anulowania operacji przesyłania, ale anulowanie nie mogło zostać zakończone w ciągu 30 sekund. Przesyłanie nie zostało anulowane.
26	Nie znaleziono identyfikatora anulowania	Agent odebrał żądanie anulowania operacji przesyłania, ale nie można znaleźć operacji przesyłania. Przyczyną wystąpienia takiej sytuacji może być zakończenie przesyłania przed przetworzeniem żądania anulowania przez agent. Przyczyną może być także podanie niepoprawnego identyfikatora przesyłania do komendy <b>fteCancelTransfer</b> . Żądanie anulowania zostało zignorowane.
27	Anulowanie w toku	Agent odebrał żądanie anulowania operacji przesyłania, ale operacja przesyłania jest już w trakcie anulowania. Nowe żądanie anulowania przesyłania zostało zignorowane.
40	Niepowodzenie	Przesyłanie nie powiodło się i żaden z podanych plików nie został przesyłany.
41	Anulowano	Przesyłanie zostało anulowane.
42	Wyzwalacz nie powiódł	Przekazanie nie miało miejsca, ponieważ przekazanie było warunkowe, a wymagany warunek nie został spełniony.
43	Zniekształcony kod XML	Komunikat XML został zniekształcony.
44	Przekroczono pojemność agenta źródłowego	Agent źródłowy nie dysponował wystarczającą mocą obliczeniową do przeprowadzenia operacji przesyłania.

Tabela 3. Kody powrotu (kontynuacja)

Kod powrotu	Krótką nazwa	Opis
45	Przekroczono pojemność agenta docelowego	Agent docelowy nie dysponował wystarczającą mocą obliczeniową do przeprowadzenia operacji przesyłania.
46	Przekroczono maksymalną liczbę plików agenta źródłowego	Liczba przenoszonych plików przekroczyła limit agenta źródłowego.
47	Przekroczono maksymalną liczbę plików agenta docelowego	Liczba przesłanych plików przekroczyła limit agenta docelowego.
48	Niepoprawne atrybuty komunikatu dziennika	Komunikat dziennika jest zniekształcony. Ten błąd jest błędem wewnętrznym. Jeśli ten kod powrotu zostanie wyświetlony, skontaktuj się z centrum wsparcia produktu IBM w celu uzyskania dalszej pomocy.
49	Miejsce docelowe nieosiągalne	Agent źródłowy nie może wysłać komunikatu do agenta docelowego ze względu na problem z IBM MQ . Na przykład, jeśli menedżer kolejek agenta źródłowego nie został poprawnie skonfigurowany do komunikowania się z menedżerem kolejek agenta docelowego.
50	Naruszenie wersji próbnej	Agent wersji próbnej podjął próbę komunikowania się z agentem, który nie jest agentem wersji próbnej.
51	Przesyłanie kodu źródłowego jest niedozwolone	Właściwość agenta <code>maxSourceTransfers</code> została ustawiona na 0. Nie jest dozwolone, aby ten agent był źródłem jakichkolwiek transferów.
52	Przesyłanie miejsca docelowego jest niedozwolone	Właściwość agenta <code>maxDestinationTransfers</code> została ustawiona na 0. Nie jest dozwolone, aby ten agent był miejscem docelowym dla wszystkich transferów.
53	Brak uprawnień	Użytkownik nie ma uprawnień do wykonania operacji. Więcej szczegółów można znaleźć w dołączonym komunikacie.



Tabela 3. Kody powrotu (kontynuacja)

Kod powrotu	Krótką nazwa	Opis
54	Poziomy uprawnień nie są zgodne	Wartość właściwości agenta authorityChecking agenta źródłowego i agenta docelowego nie jest zgodna.
55	Wyzwalacz nie jest obsługiwany	Podjęto próbę utworzenia transferu z wyzwalaczem na agencie mostu protokołu. To zachowanie nie jest obsługiwane.
56	Plik docelowy do komunikatu nie jest obsługiwany	Agent docelowy nie obsługuje zapisywania pliku w kolejce docelowej
57	Obszar plików nie jest obsługiwany	Agent docelowy nie obsługuje obszarów plików.
58	Odrzucono obszar plików	Przesyłanie obszaru plików zostało odrzucone przez agenta docelowego.
59	Komunikat docelowy do pliku nie jest obsługiwany	Agent docelowy nie obsługuje przesyłania komunikatów do pliku.
64	Obie kolejki nie są dozwolone	Źródłem i miejscem docelowym przesyłania jest kolejka.
65	Ogólny błąd kolejki danych	Wystąpił błąd podczas uzyskiwania dostępu do kolejki danych Managed File Transfer Agent .
66	Błąd autoryzacji umieszczenia kolejki danych	Wystąpił błąd podczas uzyskiwania dostępu do kolejki danych Managed File Transfer Agent . Advanced Message Security nie jest włączony.
67	Błąd AMS w kolejce danych	Podczas uzyskiwania dostępu do kolejki danych Managed File Transfer Agent wystąpił błąd autoryzacji. Advanced Message Security jest włączony.
69	Przekroczenie limitu czasu odtwarzania przesyłania	Po upływie określonej wartości limitu czasu transferRecovery nastąpiło przekroczenie limitu czasu dla operacji przesyłania.
70	Agent został zakończony nieprawidłowo	Aplikacja miała problem nienaprawialny i wymuszona jest kończenie pracy.

Tabela 3. Kody powrotu (kontynuacja)

Kod powrotu	Krótką nazwa	Opis
75	Menedżer kolejek jest niedostępny	Aplikacja nie może kontynuować działania, ponieważ menedżer kolejek dla aplikacji jest niedostępny.
78	Problem z konfiguracją uruchamiania	Aplikacja nie może kontynuować pracy, ponieważ wystąpił problem z danymi konfiguracyjnymi uruchamiania.
85		Aplikacja nie może kontynuować pracy, ponieważ wystąpił problem z bazą danych (zwykle zwracany jest tylko przez program rejestrujący)
100	Podstawienie monitora jest niepoprawne	Format podstawiania zmiennych w skrypcie XML zadania monitorowania był zniekształcony.
101	Niepoprawny zasób monitora	Liczba definicji zasobów monitora nie była poprawna.
102	Wyzwalacz monitora jest niepoprawny	Liczba definicji wyzwalacza monitora nie była poprawna.
103	Niepoprawne zadanie monitora	Liczba definicji zadań monitorowania nie jest poprawna.
104	Brak monitora	Żądany monitor nie jest obecny.
105	Monitor już istnieje	Żądany monitor jest już obecny.
106	Błąd wyjścia monitora użytkownika	Wyjście użytkownika programu Monitor wygenerowało błąd podczas odpytywania monitora zasobów.
107	Anulowano wyjście użytkownika programu Monitor	Program obsługi wyjścia monitora zażądał anulowania transakcji.
108	Zadanie monitora nie powiodło się	Wykonanie zadania monitora nie powiodło się z powodu błędu podczas przetwarzania zadania.
109	Niepowodzenie zasobu monitora	Definicja zasobu monitora nie może być zastosowana do danego zasobu.
110	Podstawienie zmiennej zadania monitora nie powiodło się	Zmienna została określona w zadaniu monitorowania, ale w metadanych nie znaleziono zgodnej nazwy. Z tego powodu zmienna nie może być podstawiana wartością.

Tabela 3. Kody powrotu (kontynuacja)

Kod powrotu	Krótką nazwa	Opis
111	Agent źródła zadania monitorowania jest niepoprawny	Agent źródłowy zadania przesyłania monitora nie jest zgodny z agentem monitora zasobów.
112	Menedżer kolejek źródła zadań programu Monitor nie jest poprawny	Menedżer kolejek agenta źródłowego zadania przesyłania monitora nie jest zgodny z menedżerem kolejek agenta monitora zasobów.
113	Monitor nie jest obsługiwany	Próbowano utworzyć lub usunąć monitor zasobów dla agenta mostu protokołu. To zachowanie nie jest obsługiwane.
114	Odmowa zasobu monitora	Dostęp do katalogu, który jest skanowany przez zasób monitora, jest zabroowany.
115	Używana kolejka zasobów monitora	Kolejka zasobów monitora jest już otwarta i nie jest kompatybilna dla danych wejściowych ze współużytkowanym dostępem.
116	Nieznana kolejka zasobów monitora	Kolejka zasobów monitora nie istnieje w powiązonym menedżerze kolejek monitora.
118	Niepoprawne wyrażenie zasobu monitora	Wystąpił błąd podczas wartościowania wyrażenia XPath. Wyrażenie XPath jest wartościowane w celu uzyskania dostępu do właściwości zdefiniowanych przez użytkownika w nagłówku komunikatu. Komunikat znajduje się w kolejce, która jest monitorowana przez monitor zasobów.
119	Brak menedżera kolejek agenta źródła zadań programu Monitor	W definicji zadania monitorowania brakuje nazwy agenta źródłowego lub nazwy menedżera kolejek źródłowego agenta.
120	Kolejka monitora nie została włączona	Kolejka zasobów monitora nie jest włączona.
121	Nieoczekiwany błąd podczas uzyskiwania dostępu do kolejki monitora	Wystąpił nieoczekiwany błąd podczas uzyskiwania dostępu do kolejki zasobów monitora.

<i>Tabela 3. Kody powrotu (kontynuacja)</i>		
<b>Kod powrotu</b>	<b>Krótką nazwa</b>	<b>Opis</b>
122	Kolejka komend monitora nie została włączona dla identyfikatora kontekstu	Kolejka komend agenta monitorowania nie jest włączona na potrzeby ustawiania identyfikacji kontekstu.

W poniższej tabeli przedstawiono kody pośrednich odpowiedzi produktu o ich znaczeniu:

<i>Tabela 4. Pośrednie kody odpowiedzi</i>		
<b>Kod odpowiedzi</b>	<b>Krótką nazwa</b>	<b>Opis</b>
-2	ACK	Żądanie zostało odebrane, ale oczekuje na zakończenie.
-3	Postęp	Żądanie dotyczy wielu plików, a niektóre z nich są nadal oczekujące na zakończenie.

**Uwaga:**

Kody odpowiedzi są obecne tylko wtedy, gdy proces, który generuje żądanie, dostarcza kolejną odpowiedź. Są to pośrednie odpowiedzi, a komendy Managed File Transfer zwracają tylko końcowy kod odpowiedzi.

**Odsyłacze pokrewne**

“Kody powrotu dla plików w przesyłaniu” na stronie 103

Poszczególne pliki w ramach przesyłania mają własne kody wyników, które mają różne znaczenia dla ogólnego kodu powrotu z komendy.

**Kody powrotu dla plików w przesyłaniu**

Poszczególne pliki w ramach przesyłania mają własne kody wyników, które mają różne znaczenia dla ogólnego kodu powrotu z komendy.

W komunikacie postępu dziennika przesyłania, dla którego element <action> jest ustawiony na wartość "progress", każdy raportowany plik ma element <status> z resultCode. Na przykład:

```
<action time="2009-11-23T21:28:09.593Z">progress</action>

...
  <status resultCode="1">
    <supplement>BFGI00006E: File &quot;C:\destinationfiles\dest1.doc&quot;
      already exists.</supplement>
  </status>
```

W poniższej tabeli opisano możliwe wartości dla produktu resultCode:

<i>Tabela 5. Kody wyniku pliku w przesyłaniu</i>	
<b>Wartość kodu wynikowego</b>	<b>Opis</b>
0	Powodzenie. Plik został pomyślnie przesłany.
1	Niepowodzenie Przesłanie pliku nie powiodło się. Więcej informacji na temat tego błędu zawiera element < supplement>.

Tabela 5. Kody wyniku pliku w przesyłaniu (kontynuacja)

Wartość kodu wynikowego	Opis
2	Ostrzeżenie. Plik został przestany, ale został zgłoszony komunikat ostrzegawczy. Na przykład nie można usunąć pliku źródłowego, mimo że zbiór źródłowy jest ustawiony do usunięcia. Więcej informacji na temat ostrzeżenia zawiera element <suplement>.

## Rozwiązywanie problemów dotyczących statusu agenta

Poniższe informacje dodatkowe ułatwiają rozwiązywanie problemów związanych ze statusem agentów:

### **Odsyłacze pokrewne**

“Najczęściej występujące problemy z produktem MFT” na stronie 145

Typowe problemy, które mogą wystąpić w sieci produktu Managed File Transfer .

“Kody powrotu dla MFT” na stronie 97

Komendy produktu Managed File Transfer , zadania produktu Ant oraz komunikaty dziennika udostępniają kody powrotu wskazujące, czy funkcje zostały pomyślnie zakończone.

### **Co zrobić, jeśli agent MFT nie jest wyświetlany na liście przy użyciu komendy *fteListAgents***

Jeśli agent nie jest wyświetlany w komendzie **fteListAgents** lub nie jest wyświetlany w IBM MQ Explorer, lub jeśli transfery plików nie są wyświetlane w polu **Dziennik przesyłania** IBM MQ Explorer, można wykonać kilka kroków określania problemu, aby zbadać przyczynę.

Użyj następującego schematu blokowego, aby pomóc w zdiagnozowaniu problemów i zdecydować, jakie działania mają zostać podjęte:

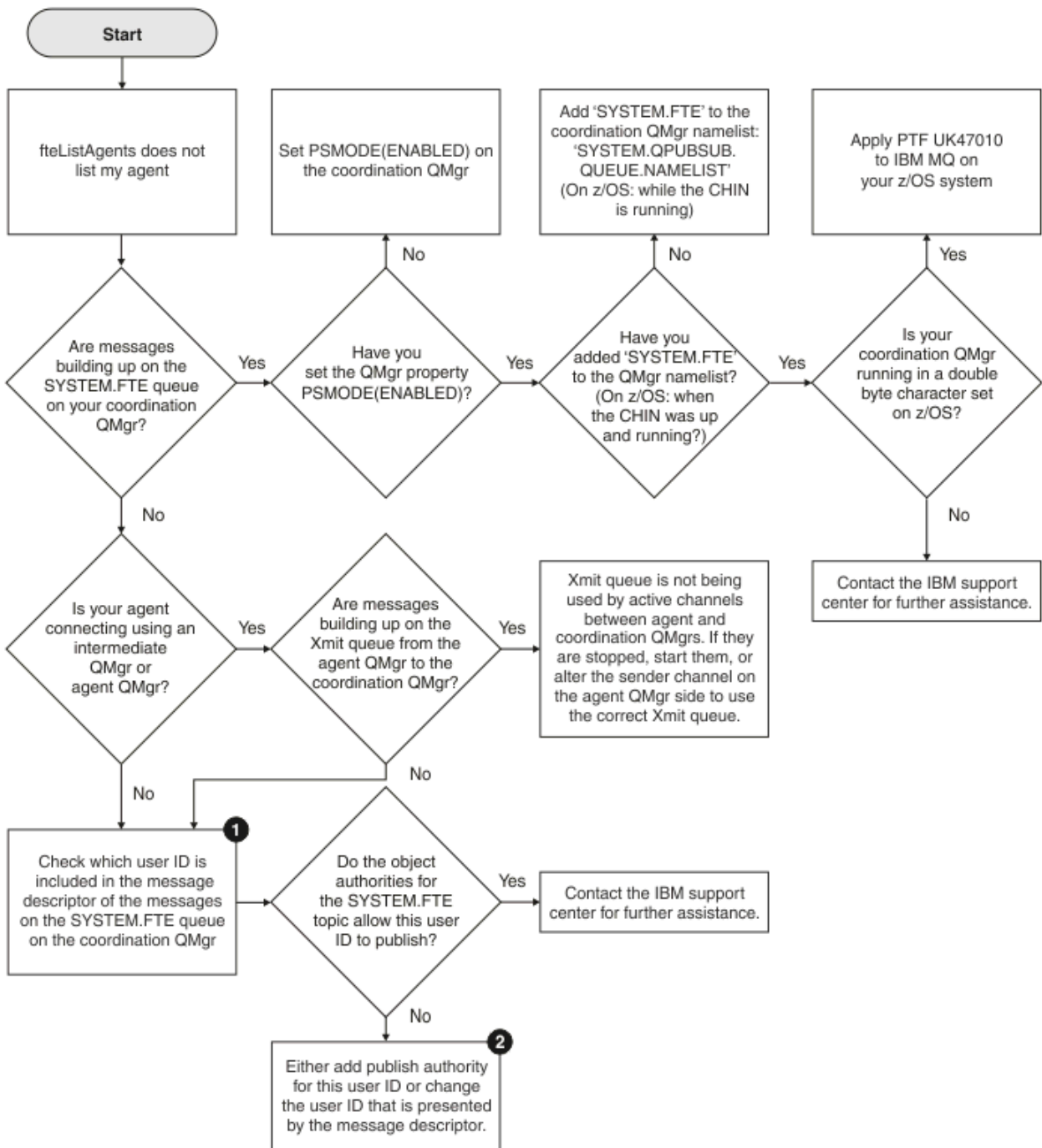

### Klucz schematu blokowego:

- Więcej informacji na temat sprawdzania identyfikatora użytkownika, który jest prezentowany, zawiera sekcja [“Sprawdzanie komunikatów przed publikacją”](#) na stronie 150. Identyfikatory użytkowników muszą być zgodne z limitem znaków nazwy użytkownika MQ 12. Jeśli nazwa użytkownika jest dłuższa niż 12 znaków (na przykład Administrator), nazwa użytkownika zostanie obcięta zanim zostanie sprawdzona pod kątem autoryzacji. W przykładzie za pomocą Administratoro do dziennika błędów menedżera kolejek dodawany jest następujący komunikat o błędzie:

AMQ8075: Authorization failed because the SID for entity 'administrato' cannot be obtained.

- Więcej informacji na temat uprawnień wymaganych w systemie SYSTEM.FTE . Patrz sekcja Uprawnienia do publikowania dzienników i komunikatów statusu agentów MFT.

### **Co zrobić, jeśli agent jest wyświetlany jako agent w stanie UNKNOWN**

Agent działa i pomyślnie odpowiada na komendę **ftePingAgent** , a elementy są przesyłane normalnie. Jednak komendy **fteListAgents** i **fteShowAgentDetails** oraz wtyczka IBM MQ Explorer Managed File Transfer zgłaszają, że agent jest w stanie UNKNOWN .

### **Przyczyna wystąpienia tego problemu**

Okresowo każdy agent publikuje swój status w systemie SYSTEM.FTE produktu FTE w menedżerze kolejek koordynacji. Częstotliwość publikowania statusu agenta jest kontrolowana przez następujące właściwości agenta:

#### **agentStatusPublishRateLimit**

Maksymalna szybkość (w sekundach), z jaką agent ponownie publikuje swój status z powodu zmiany statusu przesyłania plików. Wartością domyślną tej właściwości jest 30 sekund.

#### **agentStatusPublishRateMin**

Minimalna szybkość (w sekundach), z jaką agent publikuje swój status. Ta wartość musi być większa lub równa wartości właściwości **agentStatusPublishRateLimit** . Wartością domyślną właściwości **agentStatusPublishRateMin** jest 300 sekund (lub 5 minut).

Komendy **fteListAgents** i **fteShowAgentDetails** oraz wtyczka IBM MQ Explorer Managed File Transfer ( MFT) używają tych publikacji do określenia statusu agenta. W tym celu komendy i wtyczka wykonują następujące kroki:

- Nawiąż połączenie z menedżerem kolejek koordynacji.
- Zasubskrybuj system SYSTEM.FTE .
- Odbieranie publikacji statusu agenta.
- Utwórz kolejkę tymczasową w menedżerze kolejek koordynacji.
- Umieść komunikat w kolejce tymczasowej i zapisz czas umieszczenia w celu uzyskania bieżącego czasu w systemie menedżera kolejek koordynacji.
- Zamknij kolejkę tymczasową.
- Informacje zawarte w publikacjach oraz bieżący czas umożliwiają określenie statusu agenta.
- Rozłącz się z menedżerem kolejek koordynacji.

Komunikat o statusie agenta jest uważany za nieaktualny, jeśli różnica między czasem jego opublikowania a bieżącym czasem jest większa niż: *Wartość właściwości agenta **agentStatusPublishRateMin** (dołączona do komunikatu o statusie) plus wartość właściwości menedżera kolejek zaawansowanej koordynacji **agentStatusJitterTolerance**.*

Domyślnie właściwość **agentStatusJitterTolerance** ma wartość 3000 milisekund (3 sekundy).

Jeśli właściwości **agentStatusPublishRateMin** i **agentStatusJitterTolerance** mają ustawione wartości domyślne, status agenta jest uznawany za nieaktualny, jeśli różnica między czasem publikacji i czasem bieżącym jest większa niż 303 sekundy (lub 5 minut i 3 sekundy).

Każdy agent z nieaktualnym komunikatem o statusie jest zgłaszany przez komendy **fteListAgents** i **fteShowAgentDetails** oraz wtyczkę IBM MQ Explorer MFT jako będący w stanie UNKNOWN .

Publikacja statusu agenta może być nieaktualna z jednej z następujących przyczyn:

- Istnieje istotna różnica w czasie systemowym między systemem, w którym działa menedżer kolejek agenta, a systemem, w którym znajduje się menedżer kolejek koordynacji.
- Kanały między menedżerem kolejek agenta i menedżerem kolejek koordynacji są zatrzymane (co uniemożliwia dotarcie nowych komunikatów o statusie do menedżera kolejek koordynacji).
- Problem z autoryzacją uniemożliwia agentowi opublikowanie jego statusu w systemie SYSTEM.FTE produktu FTE w menedżerze kolejek koordynacji.



4. Wystąpiła awaria agenta.

## Rozwiązywanie problemu

Istnieje kilka kroków, które należy wykonać, aby określić, dlaczego status agenta jest raportowany jako UNKNOWN:

1. Sprawdź, czy agent jest uruchomiony, logując się do systemu agenta. Jeśli agent jest zatrzymany, sprawdź, dlaczego nie jest już uruchomiony. Po ponownym uruchomieniu sprawdź, czy jego status jest teraz poprawnie zgłaszany.
2. Sprawdź, czy menedżer kolejek koordynacji jest uruchomiony. Jeśli nie, zrestartuj go, a następnie użyj komendy **fteListAgents** lub **fteShowAgentDetails** albo wtyczki IBM MQ Explorer MFT , aby sprawdzić, czy status agenta jest raportowany poprawnie.
3. Jeśli agent i menedżery kolejek koordynacji są uruchomione, sprawdź wartość *Wiek statusu* dla agenta w danych wyjściowych **fteListAgents** lub we wtyczce IBM MQ Explorer MFT .

Ta wartość przedstawia różnicę między czasem opublikowania komunikatu o statusie agenta i czasem przetworzenia komunikatu o statusie.

Jeśli różnica wynosi:

- Zawsze nieznacznie więcej niż *wartość właściwości agenta **agentStatusPublishRateMin** (dołączona do komunikatu o statusie) plus wartość właściwości menedżera kolejek koordynacji zaawansowanej **agentStatusJitterTolerance*** , należy rozważyć zwiększenie wartości właściwości **agentStatusJitterTolerance** . Wprowadza to niewielką tolerancję, która pozwala na opóźnienie między odbieraniem i przetwarzaniem publikacji statusu, a także pozwala na różnicę w zegarach systemowych między menedżerem kolejek agenta i systemami menedżera kolejek koordynacji.
- Więcej niż 10 minut więcej niż *wartość właściwości agenta **agentStatusPublishRateMin** (dołączona do komunikatu o statusie) plus wartość właściwości menedżera kolejek koordynacji zaawansowanej **agentStatusJitterTolerance*** jest zwiększana za każdym razem, gdy sprawdzany jest status agenta, komunikaty o statusie agenta nie docierają do menedżera kolejek koordynacji.

W takiej sytuacji pierwszą rzeczą, którą należy zrobić, jest sprawdzenie dzienników błędów menedżera kolejek agenta i menedżera kolejek koordynacji w celu sprawdzenia, czy występują problemy z autoryzacją, które uniemożliwiają agentowi publikowanie komunikatów o statusie. Jeśli dzienniki wskazują, że występują problemy z autoryzacją, upewnij się, że użytkownik uruchamiający proces agenta ma odpowiednie uprawnienia do publikowania komunikatów w systemie SYSTEM.FTE produktu FTE w menedżerze kolejek koordynacji.

Jeśli dzienniki błędów menedżera kolejek nie zgłaszają żadnych problemów z autoryzacją, należy sprawdzić, czy komunikaty o statusie nie utknęły w sieci produktu IBM MQ . Sprawdź, czy wszystkie kanały nadawcze i odbiorcze używane do kierowania komunikatów z menedżera kolejek agenta do menedżera kolejek koordynacji są uruchomione.

Jeśli kanały są uruchomione, sprawdź kolejki transmisji powiązane z kanałami, aby upewnić się, że komunikaty o statusie nie są zablokowane. Należy również sprawdzić wszystkie kolejki niedostarczonych komunikatów dla menedżerów kolejek, aby upewnić się, że z jakiegoś powodu nie zostały tam umieszczone komunikaty o statusie.

4. Jeśli kanały są uruchomione, a komunikaty o statusie przepływają przez sieć produktu IBM MQ , następną rzeczą, którą należy sprawdzić, jest to, że umieszczony w kolejce mechanizm publikowania/subskrypcji menedżera kolejek odbiera komunikaty.

Komenda **fteSetupCoordination** , która jest używana do definiowania menedżera kolejek koordynacji, udostępnia komendy MQSC, które muszą zostać uruchomione w menedżerze kolejek koordynacji, aby skonfigurować umieszczony w kolejce mechanizm publikowania/subskrypcji na potrzeby odbierania publikacji. Te komendy wykonują następujące kroki:

- Utwórz system SYSTEM.FTE i powiązany z nim łańcuch tematu.

- Zdefiniuj kolejkę lokalną o nazwie SYSTEM.FTE , który będzie używany do odbierania przychodzących komunikatów o statusie.
- Włącz umieszczony w kolejce mechanizm publikowania/subskrypcji, ustawiając atrybut **PSMODE** w menedżerze kolejek na wartość ENABLED.
- Zmodyfikuj system SYSTEM.QPUBSUB.QUEUE.NAMELIST używana przez umieszczony w kolejce mechanizm publikowania/subskrypcji, tak aby zawierała pozycję dla nowego systemu SYSTEM.FTE FTE.

Więcej informacji na ten temat, w tym na temat komend MQSC, które muszą zostać uruchomione, zawiera sekcja [Koordynacja fteSetup: konfigurowanie plików właściwości i katalogów na potrzeby menedżera kolejek koordynacji](#).

Jeśli w systemie SYSTEM.FTE FTE, następnie należy sprawdzić, czy SYSTEM.QPUBSUB.QUEUE.NAMELIST została poprawnie skonfigurowana i zawiera pozycję dla tej kolejki. Jeśli brakuje tej pozycji, umieszczony w kolejce mechanizm publikowania/subskrypcji nie wykryje żadnych komunikatów o statusie przychodzących od agenta i nie przetworzy ich.

Należy również upewnić się, że atrybut **PSMODE** w menedżerze kolejek jest ustawiony na wartość ENABLED(włączony), co powoduje włączenie umieszczonego w kolejce mechanizmu publikowania/subskrypcji.

5. Jeśli kanały są uruchomione, a komunikaty o statusie przepływają przez IBM MQ sieć i są pobierane z systemu SYSTEM.FTE queue by the queue publish/subscribe engine menedżera kolejek, a następnie zgromadź następujące dane śledzenia:

- Dane śledzenia IBM MQ MFT od agenta obejmujące okres równy trzykrotnej wartości właściwości agenta **agentStatusPublishRateMin**. Zapewnia to, że śledzenie obejmuje czas, w którym agent publikuje co najmniej trzy komunikaty zawierające jego status. Dane śledzenia powinny być gromadzone dynamicznie przy użyciu specyfikacji śledzenia:

```
com.ibm.wmqfte.statestore.impl.FTEAgentStatusPublisher,  
com.ibm.wmqfte.utils.AgentStatusDetails,  
com.ibm.wmqfte.wmqiface.AgentPublicationUtils,  
com.ibm.wmqfte.wmqiface.RFHMessageFactory=all
```

**Uwaga:** Za pomocą tych łańcuchów wyprowadzana jest mniejsza ilość danych śledzenia.

Informacje na temat włączania śledzenia dla agentów działających w systemie IBM MQ for Multiplatforms zawiera sekcja [“Dynamiczne gromadzenie danych śledzenia agenta Managed File Transfer”](#) na stronie 425.

Informacje na temat włączania śledzenia dla agentów działających w systemie IBM MQ for z/OS zawiera sekcja [“Dynamiczne gromadzenie danych śledzenia agenta Managed File Transfer for z/OS”](#) na stronie 433.

- Współbieżne śledzenie menedżerów kolejek używanych do kierowania komunikatów o statusie z menedżera kolejek agenta do menedżera kolejek koordynacji.
- Śledzenie komendy **fteListAgents** obejmujące czas, gdy agent jest wyświetlany jako agent w stanie UNKNOWN. Dane śledzenia powinny być gromadzone przy użyciu specyfikacji śledzenia:

```
com.ibm.wmqfte=all
```

Informacje na temat włączania śledzenia dla komend działających w systemie IBM MQ for Multiplatforms zawiera sekcja [“Śledzenie komend Managed File Transfer na wielu platformach”](#) na stronie 426.

Informacje na temat włączania śledzenia dla komend działających w systemie IBM MQ for z/OS zawiera sekcja [“Śledzenie komend Managed File Transfer for z/OS”](#) na stronie 436.

Po zgromadzeniu danych śledzenia należy je udostępnić działowi wsparcia IBM do analizy.

## Wyświetlanie wieku statusu z wiersza komend

W systemie IBM MQ 9.1.0 informacje **Status Age** dotyczące publikacji są wyświetlane jako część danych wyjściowych komend **fteListAgents** i **fteShowAgentDetails**.

Więcej informacji na ten temat zawierają [fteListAgents](#) i [fteShowAgentDetails](#).

## Wyświetlanie wieku statusu w programie IBM MQ Explorer

W programie IBM MQ 9.1.0 informacje o **Status Age** są dostępne we wtyczce IBM MQ Explorer MFT podczas przeglądania listy agentów i wyświetlania właściwości poszczególnych agentów.

### Odsyłacze pokrewne

[Agenty fteList](#)

[fteShowAgentDetails](#)

[Wartości statusu agenta MFT](#)

[Plik MFT agent.properties](#)

[Plik MFT coordination.properties](#)

## **Co zrobić, jeśli ftePingAgent zgłosi przekroczenie limitu czasu i zgłosi komunikat BFGCL0214I**

**ftePingAgent** jest użytecznym programem narzędziowym wiersza komend dostarczonym z programem IBM MQ Managed File Transfer, który umożliwia sprawdzenie, czy agent jest osiągalny oraz czy jest w stanie odpowiedzieć na żądania.

## Sposób działania komendy

Komendy **ftePingAgent** można użyć do sprawdzenia, czy agent jest osiągalny oraz czy jest w stanie przetworzyć żądania. Po uruchomieniu komendy wykonuje następujące kroki:

- Łączy się z menedżerem kolejek komend dla topologii Managed File Transfer (MFT).
- Tworzy tymczasową kolejkę odpowiedzi w menedżerze kolejek komend.  
Domyślnie kolejka tymczasowa ma nazwę rozpoczynającą się od przedrostka WMQFTE. Można jednak zmienić tę właściwość, ustawiając właściwość **dynamicQueuePrefix** w pliku [Plik MFT command.properties](#) dla instalacji.
- Wysyła komunikat żądania agenta ping MFT do kolejki SYSTEM.FTE.COMMAND.*nazwa\_agenta* w menedżerze kolejek agenta, za pomocą menedżera kolejek komend. Komunikat żądania zawiera nazwę tymczasowej kolejki odpowiedzi.
- Oczekuje na komunikat odpowiedzi [komunikatu odpowiedzi agentaMFT](#) w celu dotarcia do tymczasowej kolejki odpowiedzi.

Jednym z wątków w agencie jest `CommandHandler`. Ten wątek pobiera komunikaty z systemu SYSTEM.FTE.COMMAND.*nazwa\_agenta*, kolejka agenta, i przetwarza je.

Jeśli ten wątek odbierze komunikat zawierający żądanie agenta Ping MFT, tworzy on komunikat odpowiedzi agenta MFT i wysyła go do kolejki tymczasowej w menedżerze kolejek komend. Ten komunikat przechodzi przez menedżer kolejek agenta.

Po nadejściu komunikatu w kolejce tymczasowej jest on pobierany za pomocą komendy **ftePingAgent**. Następnie komenda zapisuje komunikat podobny do poniższego na konsoli przed zakończeniem działania:

```
BFGCL0213I: Agent < nazwa_agenta > odpowiedział na komendę ping w ciągu 0.088 sekund.
```

Następujące dwa diagramy przedstawiają przepływ:

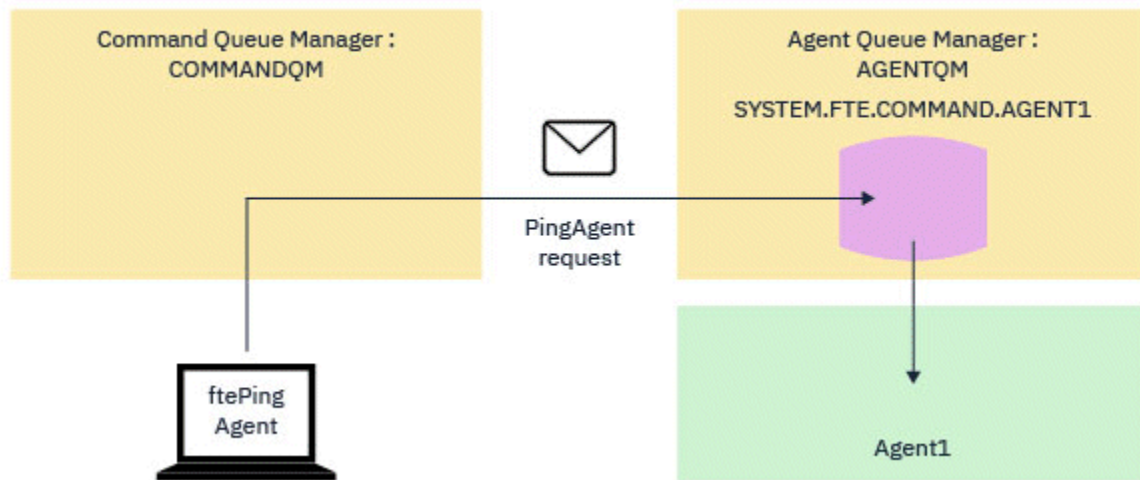

Rysunek 1. Żądanie pingAgent zostanie wysłane do SYSTEM.FTE.COMMAND.nazwa\_agenta kolejka menedżera kolejek agenta, za pomocą menedżera kolejek komend

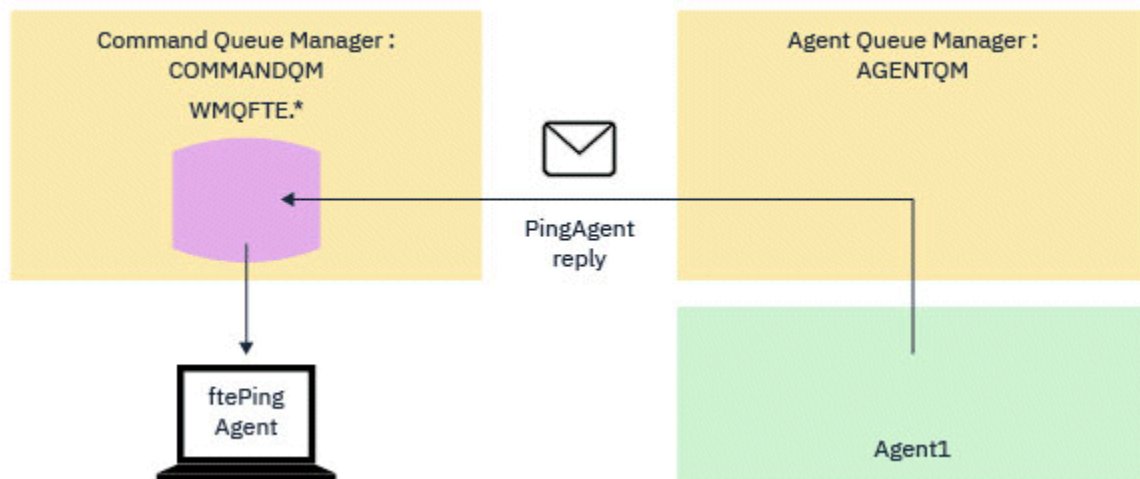

Rysunek 2. Odpowiedź pingAgent wraca za pośrednictwem menedżera kolejek agenta do menedżera kolejek komend.

## Co zrobić, jeśli komenda nie zostanie wykonana

Domyślnie komenda **ftePingAgent** oczekuje przez pięć sekund, aby komunikat odpowiedzi agenta MFT dotarł do kolejki tymczasowej. Jeśli komunikat odpowiedzi nie zostanie wyświetlony w ciągu pięciu sekund, komenda zapisuje komunikat BFGCL0214I w konsoli. Poniżej przedstawiono przykładowy komunikat:

```
BFGCL0214I: agent AGENT1 nie odpowiedział na komendę ping po upływie 5 sekund.
```

W celu sprawdzenia, dlaczego komunikat odpowiedzi nie został dostarczony, można wykonać następujące kroki:

- Pierwszą rzeczą, którą należy wykonać, jest sprawdzenie, czy agent jest uruchomiony. Jeśli tak nie jest, nie może odpowiedzieć na żądanie agenta Ping MFT wysłane przez komendę.
- Jeśli agent jest uruchomiony i zajęty przetwarzaniem żądań, możliwe jest, że pobranie żądania ping MFT agenta i wysłanie odpowiedzi może potrwać dłużej niż pięć sekund.

Aby sprawdzić, czy jest to przypadek, należy ponownie uruchomić ponownie komendę **ftePingAgent**, używając parametru **-w** w celu określenia dłuższego odstępu czasu oczekiwania. Na przykład, aby określić 60 sekund czasu oczekiwania, należy wprowadzić następującą komendę:

```
ftePingAgent -w 60 AGENT1
```

- Jeśli komenda będzie nadal używana, sprawdź ścieżkę za pomocą sieci IBM MQ między menedżerem kolejek komend i menedżerem kolejek agenta. Jeśli jeden lub więcej kanałów w ścieżce się nie powiedzie, komunikat żądania agenta ping MFT i/lub komunikat odpowiedzi agenta MFT zostanie zablokowany w miejscu kolejki transmisji. W takiej sytuacji należy zrestartować kanały i ponownie uruchomić komendę **ftePingAgent**.

Jeśli komenda nadal raportuje komunikat BFGCL0214I po wykonaniu powyższych kroków, żądania agenta MFT Ping i odpowiedzi agenta MFT muszą być śledzone w miarę przepływu przez sieć IBM MQ w celu wyświetlenia:

- Określa, czy komunikat agenta ping MFT dociera do systemu SYSTEM.FTE.COMMAND.*nazwa\_agenta*.
- Jeśli agent pobiera komunikat z kolejki, a następnie wysyła komunikat odpowiedzi agenta MFT.

Aby to zrobić, należy wykonać następujące kroki:

- Włącz śledzenie menedżera kolejek zarówno dla menedżerów kolejek komend, jak i menedżerów kolejek agenta.
- Włącz śledzenie dynamicznie w agencji przy użyciu specyfikacji śledzenia `com.ibm.wmqfte=all`.

Sposób wykonania tego zadania zależy od platformy, na której działa agent. Dla agentów działających na:

- IBM MQ for Multiplatforms, patrz [“Dynamiczne gromadzenie danych śledzenia agenta Managed File Transfer”](#) na stronie 425.
- IBM MQ for z/OS, patrz [“Dynamiczne gromadzenie danych śledzenia agenta Managed File Transfer for z/OS”](#) na stronie 433.
- Następnie uruchom komendę **ftePingAgent** z włączonym śledzeniem, korzystając ze specyfikacji śledzenia `com.ibm.wmqfte=all`. Aby uzyskać informacje na temat śledzenia komendy:
  - IBM MQ for Multiplatforms, patrz [“Śledzenie komend Managed File Transfer na wielu platformach”](#) na stronie 426.
  - IBM MQ for z/OS, patrz [“Śledzenie komend Managed File Transfer for z/OS”](#) na stronie 436.

Po wyjściu z komendy zatrzymaj śledzenie agenta i śledzenie menedżera kolejek. Dane śledzenia agenta i menedżera kolejek wraz ze śledzeniem komendy powinny zostać udostępnione do obsługi analizy w programie IBM.

## Rozwiązywanie problemów z przesyłaniem zarządzanym

Poniższe informacje uzupełniające ułatwiają rozwiązywanie problemów z przesyłaniem zarządzanym:

### **Odsyłacze pokrewne**

[“Co zrobić, jeśli przesyłanie nie zostało zakończone”](#) na stronie 112

Jeśli operacja przesyłania nie zakończy się pomyślnie, można wykonać kilka kroków określania problemu, aby zbadać przyczynę.

[“Co zrobić, jeśli uważasz, że przesyłanie plików jest zablokowane”](#) na stronie 116

W przypadku mocno obciążonych systemów lub gdy występują problemy z siecią między agentami źródłowymi i docelowymi, czasami transfery mogą być umieszczane w kolejce lub w stanie odzyskiwania. Istnieje wiele czynników, które mogą to spowodować.

[“Co zrobić, jeśli kolejka docelowa jest kolejką grupowaną lub aliasem w kolejce klastrowej”](#) na stronie 116

Jeśli program Managed File Transfer jest używany do przesyłania pliku do kolejki, jeśli używane jest miejsce docelowe, które jest kolejką w klastrze lub alias do kolejki klastrowej, zostanie użyty kod przyczyny 2085 lub 2082. Począwszy od wersji IBM WebSphere MQ 7.5.0 Fix Pack 4 problem ten jest rozstrzygany, jeśli właściwość `enableClusterQueueInputzostanie` ustawiona na wartość `true`.

“Co zrobić, jeśli zaplanowany transfer plików nie jest uruchomiony lub jest opóźniony” na stronie 117  
Jeśli istnieje zaplanowany transfer, który nie jest uruchamiany, gdy jest on wymagalny lub jest opóźniony, może to być spowodowane tym, że agent przetwarza komendy w swojej kolejce komend. Ponieważ agent jest zajęty, zaplanowane operacje przesyłania nie są sprawdzane i dlatego nie są uruchamiane.

“Możliwe błędy podczas przesyłania zbiorów składowania IBM i” na stronie 117

Jeśli produkt Managed File Transfer jest używany do przesyłania tego samego pliku składowania IBM i kilka razy, przesyłanie może się nie powieść.

“Co zrobić, jeśli operacje przesyłania zarządzanego nie powiodą się z błędem BFGIO0341E” na stronie 118

Jeśli w przypadku przesyłania zarządzanego plik jest przesyłany do lokalizacji monitorowanej przez proces zewnętrzny, to możliwe jest, że ta operacja przesyłania nie powiodła się i wystąpił błąd: BFGIO0341E: Zmiana nazwy pliku tymczasowego *nazwa\_pliku\_docelowego.part* na *nazwa\_miejsca\_docelowego* nie powiodła się, ponieważ plik tymczasowy nie istnieje. Jest to spowodowane sposobem, w jaki agent docelowy dla przesyłania zarządzanych korzysta z plików tymczasowych podczas zapisywania pliku docelowego.

### ***Co zrobić, jeśli przesyłanie nie zostało zakończone***

Jeśli operacja przesyłania nie zakończy się pomyślnie, można wykonać kilka kroków określania problemu, aby zbadać przyczynę.

Użyj następującego schematu blokowego, aby pomóc w zdiagnozowaniu problemów i zdecydować, jakie działania mają zostać podjęte:

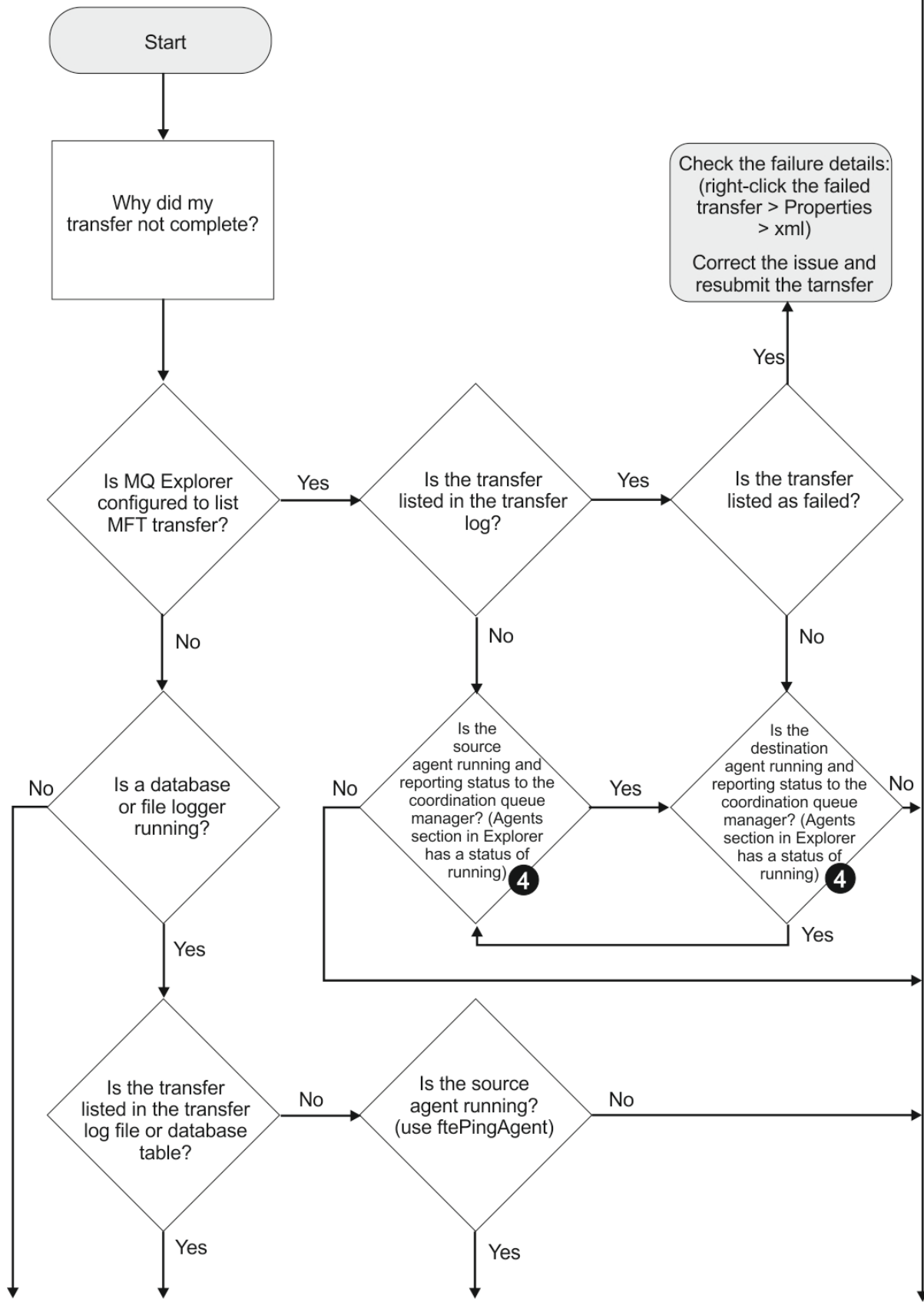



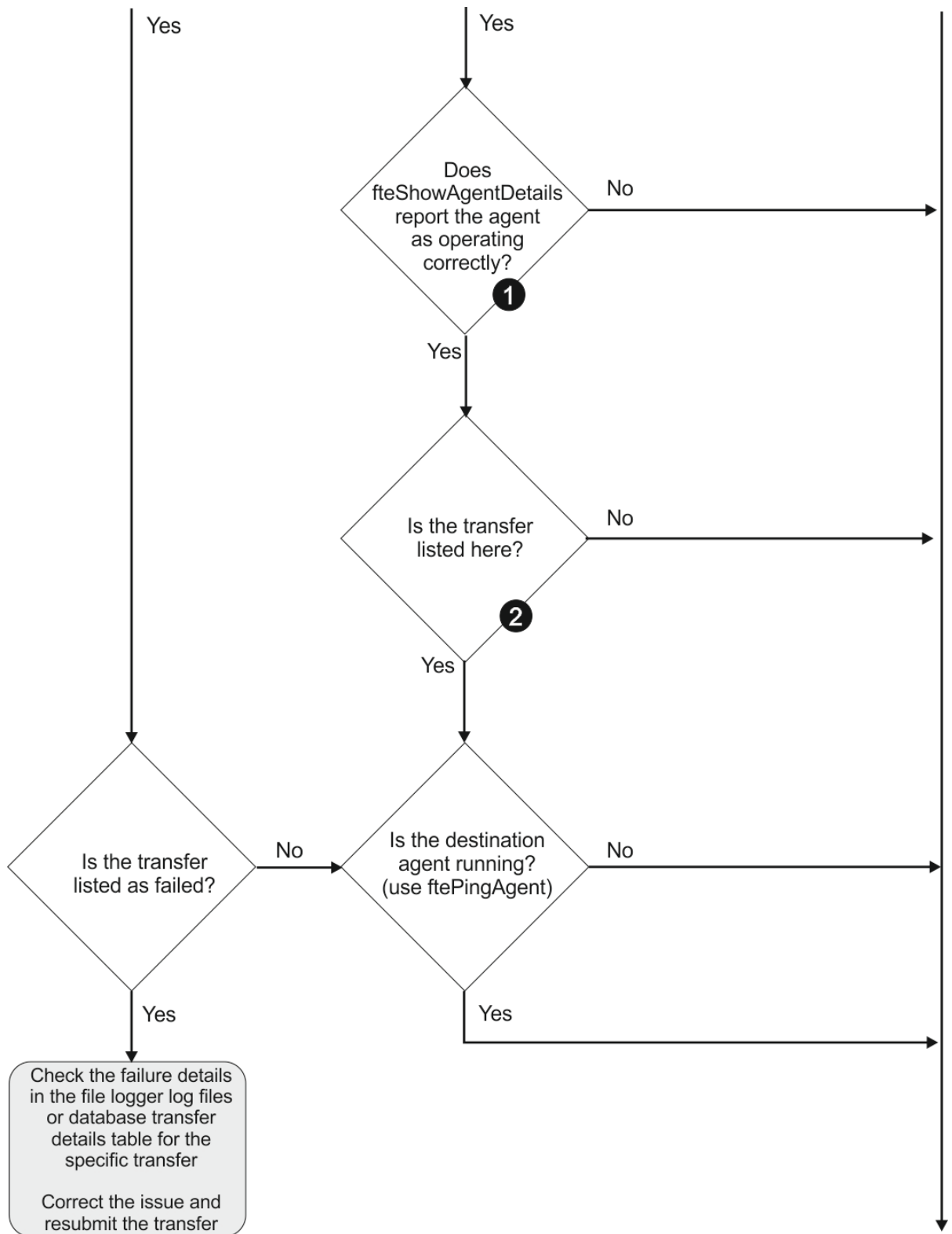

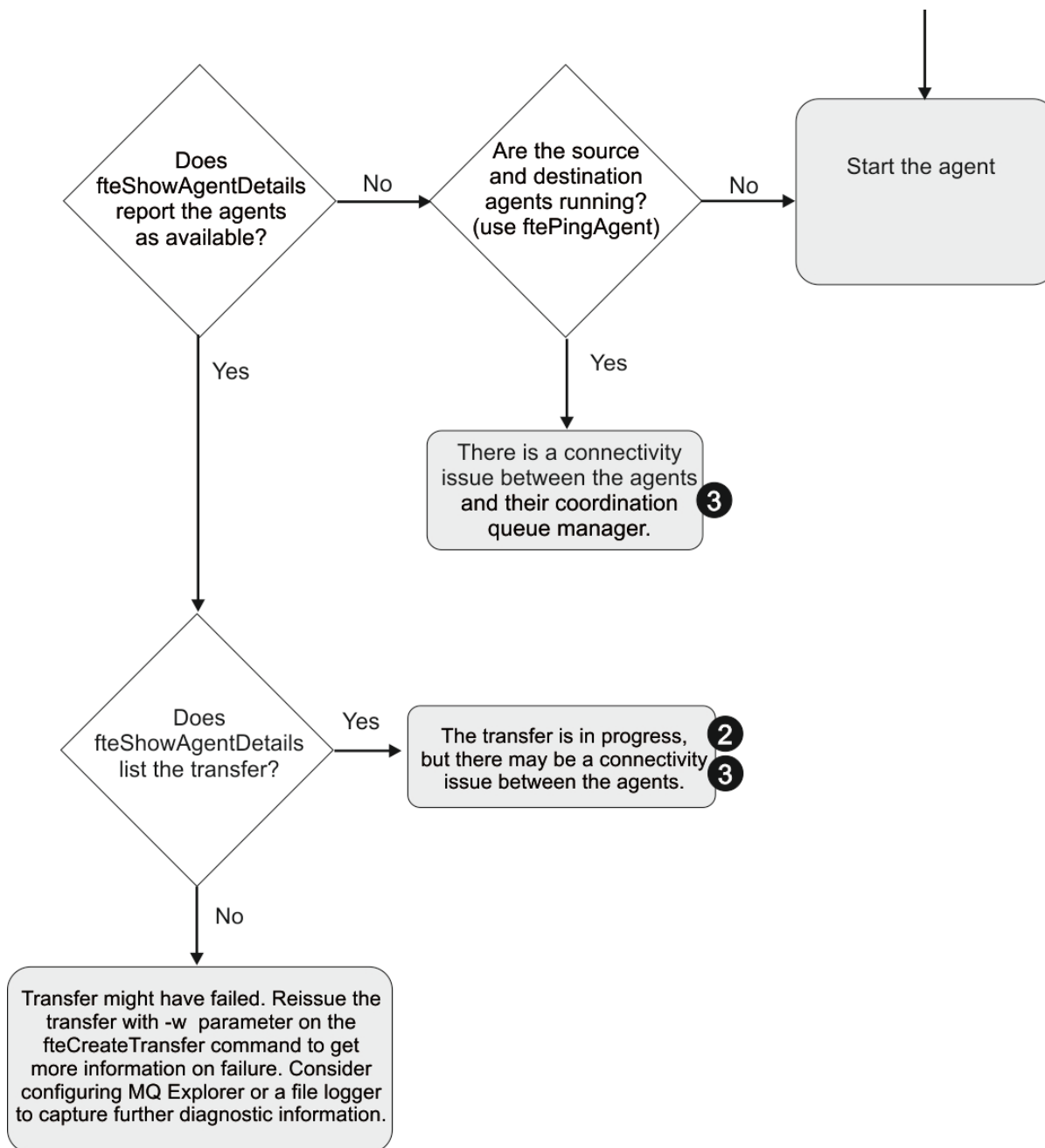

### Klucz schematu blokowego:

1. Sprawdź, czy w agencie `output0.log` nie wystąpiły błędy. Jeśli agent raportuje, że został pomyślnie uruchomiony, ale ani produkt IBM MQ Explorer, ani **`fteShowAgentDetails`** nie zgłaszają agenta jako działającego, sprawdź połączenia między menedżerem kolejek agenta i menedżerem kolejek koordynacji. Możliwe, że kanał menedżera kolejek do menedżera kolejek jest niedostępny.
2. Jeśli agent źródłowy wyświetla identyfikator przesyłania jako operację przesyłania `In progress`, ale agent docelowy nie istnieje, może istnieć problem z połączeniem między źródłowym i docelowym menedżerem kolejek. Użyj komendy **`ftePingAgent`** z komputera docelowego agenta źródłowego do agenta źródłowego, używając menedżera kolejek agenta docelowego jako menedżera kolejek komend w pliku `command.properties`. Tę komendę można również uruchomić w inny sposób, od źródła do miejsca docelowego.
3. Jeśli zarówno agent źródłowy, jak i agent docelowy wymieniają identyfikator przesyłania jako `In progress`, oznacza to, że od momentu zainicjowania przesyłania wystąpił problem z połączeniem między źródłowymi i docelowymi menedżerami kolejek. Użyj komendy **`ftePingAgent`** z komputera

docelowego agenta źródłowego do agenta źródłowego, używając menedżera kolejek agenta docelowego jako menedżera kolejek komend w pliku `command.properties`. Tę komendę można również uruchomić w inny sposób, od źródła do miejsca docelowego.

4. Jeśli ta pętla została już okrąglą, sprawdź, czy którakolwiek z instrukcji ma znaczenie dla danej sytuacji:
  - Zarówno agenty źródłowe, jak i docelowe są raportowane jako `Running`, ale nie są wyświetlane żadne transfery. Żądanie przestania nie dotarło do kolejki komend agenta lub agent, który zgłasza jako `Running`, nie monitoruje już kolejki komend. Sprawdź, czy nie wystąpiły błędy w agencie źródłowym `output0.log`. Użyj komendy **ftePingAgent** z tego samego komputera, z którego wysłano operację przesyłania, do agenta źródłowego, aby sprawdzić połączenia między menedżerem kolejek komend a menedżerem kolejek agenta oraz że agent obsługuje kolejkę komend.
  - Zarówno agent źródłowy, jak i agent docelowy są raportowane jako `Running`, a przesyłanie jest wyświetlane jako `In progress, recovering`. Użyj komendy **ftePingAgent** z komputera docelowego agenta źródłowego do agenta źródłowego, używając menedżera kolejek agenta docelowego jako menedżera kolejek komend w pliku `command.properties`. Tę komendę można również uruchomić w inny sposób, od źródła do miejsca docelowego.

### **Co zrobić, jeśli uważasz, że przesyłanie plików jest zablokowane**

W przypadku mocno obciążonych systemów lub gdy występują problemy z siecią między agentami źródłowymi i docelowymi, czasami transfery mogą być umieszczane w kolejce lub w stanie odzyskiwania. Istnieje wiele czynników, które mogą to spowodować.

Wykonaj następujące czynności sprawdzające, aby określić przyczynę problemu:

1. Użyj komendy **ftePingAgent** lub w panelu IBM MQ Explorer **Agenty** kliknij prawym przyciskiem myszy nazwę agenta i wybierz opcję **Ping**, aby sprawdzić, czy agenty źródłowe i docelowe są aktywne i odpowiadają na nowe żądania. Sprawdź dzienniki agenta, aby sprawdzić, czy istnieje problem z bieżącym połączeniem sieciowym.
2. Sprawdź, czy agent docelowy jest uruchomiony. Może być to, że istnieją liczne agenty źródłowe żądające przesyłania plików do tego samego agenta docelowego. Użyj komendy **fteShowAgentDetails** z parametrem **-v** (parametr szczegółowy) lub w panelu IBM MQ Explorer **Agenty** prawym przyciskiem myszy kliknij nazwę agenta i wybierz opcję **Właściwości**, aby wyświetlić bieżące działanie przesyłania dla agenta. Jeśli liczba uruchomionych transferów docelowych znajduje się na lub w pobliżu maksymalnej liczby transferów docelowych agenta, to może to wyjaśnić, dlaczego niektóre operacje przesyłania dla agentów źródłowych są zablokowane.
3. Operacje przesyłania do i z agentów mostu protokołu wchodzą w stan odtwarzania, jeśli wystąpił problem z kontaktowaniem się z serwerem plików protokołu. Sprawdź dzienniki agenta, aby sprawdzić, czy wystąpił problem z bieżącym połączeniem.
4. Transfery są przetwarzane przez agenta w kolejności priorytetów. Dlatego w załadowanym systemie, przesyłanie o niskim priorytecie może pozostawać w stanie w kolejce przez pewien czas, podczas gdy agent jest ładowany z wyższymi priorytetami transferów. W końcu transfer o niskim priorytecie jest uruchamiany, jeśli ten transfer został umieszczony w kolejce przez pewien czas, nawet jeśli istnieją nowsze transfery o wyższym priorytecie.

### **Co zrobić, jeśli kolejka docelowa jest kolejką grupowaną lub aliasem w kolejce klastrowej**

Jeśli program Managed File Transfer jest używany do przesyłania pliku do kolejki, jeśli używane jest miejsce docelowe, które jest kolejką w klastrze lub alias do kolejki klastrowej, zostanie użyty kod przyczyny 2085 lub 2082. Począwszy od wersji IBM WebSphere MQ 7.5.0 Fix Pack 4 problem ten jest rozstrzygnięty, jeśli właściwość `enableClusterQueueInput` zostanie ustawiona na wartość `true`.

### **Przyczyny wystąpienia tego problemu**

Nazwa menedżera kolejek dla agenta docelowego jest dołączana do nazwy kolejki parametru **-dq**, jeśli na serwerze **-dq** nie ma jawnej nazwy menedżera kolejek. Kod przyczyny 2085 lub 2082 występuje,

ponieważ nie można określić obiektu `queueManager` w wywołaniu `MQOPEN` podczas nawiązywania połączenia z klastrowym produktem `MQ queueManager`, który nie ma tej lokalnej kolejki klastrowej.

## Unikanie tego problemu

1. Utwórz kolejkę w klastrze w menedżerze kolejek.
2. Skonfiguruj zdalną definicję kolejki wskazaną do kolejki klastrowej.

### Przykład

W tym przykładzie używana jest definicja kolejki zdalnej.

Konfiguracja:

- Agent źródłowy: *SAGENT*
- Menedżer kolejek agenta źródłowego: *SQM*
- Agent docelowy: *DAGENT*
- Docelowy menedżer kolejek agenta: *DQM*
- Kolejka docelowa przesyłania to *CQ6* w menedżerze kolejek *SQM*.

Aby zdefiniować definicję kolejki zdalnej *Q6\_SQM* w *DQM* do kolejki klastrowej *CQ6* w *SQM* (przy założeniu, że kolejka klastrowa *CQ6* jest już zdefiniowana w *SQM*), należy wprowadzić komendę `MQSC` w menedżerze kolejek *DQM*:

```
define qremote(Q6_SQM) rname(CQ6) rqnname(SQM) xmitq(SQM)
```

**Uwaga:** `rname` wskazuje kolejkę klastrowe.

Teraz można przestać do kolejki. Na przykład:

```
fteCreateTransfer -sa SAGENT -sm SQM -da DAGENT -dm DQM -dq Q6_SQM /tmp/single_record.txt
```

### **Co zrobić, jeśli zaplanowany transfer plików nie jest uruchomiony lub jest opóźniony**

Jeśli istnieje zaplanowany transfer, który nie jest uruchamiany, gdy jest on wymagalny lub jest opóźniony, może to być spowodowane tym, że agent przetwarza komendy w swojej kolejce komend. Ponieważ agent jest zajęty, zaplanowane operacje przesyłania nie są sprawdzane i dlatego nie są uruchamiane.

Aby obejmować ten problem, należy wykonać jeden z następujących kroków:

- Skonfiguruj właściwość `maxSchedulerRunDelay` w pliku `agent.properties`, aby ustawić maksymalny przedział czasu w minutach, przez jaki agent oczekuje na sprawdzenie zaplanowanych operacji przesyłania. Ustawienie tej właściwości zapewnia, że agent będzie nadal sprawdzać zaplanowane operacje przesyłania nawet wtedy, gdy agent jest zajęty. Więcej informacji na temat tej właściwości zawiera sekcja [Plik MFT agent.properties](#).
- Alternatywnie można użyć monitora zasobów zamiast zaplanowanego przesyłania. Monitory zasobów działają inaczej niż w przypadku zaplanowanych operacji przesyłania i nie mają wpływu na zajętość agenta. Na przykład, jeśli użytkownik chce mieć aktualny plik w systemie docelowym, monitory zasobów zmniejszają ruch w sieci. Dzieje się tak dlatego, że plik jest przesyłany tylko wtedy, gdy dostępna staje się nowa wersja, a nie plik jest przesyłany automatycznie. Monitorowanie zasobów nie jest jednak obsługiwane w agentach mostu protokołu ani w agentach mostu `Connect:Direct`.

Więcej informacji na ten temat zawiera sekcja [Monitorowanie zasobów produktu MFT](#).

### **IBM i** **Możliwe błędy podczas przesyłania zbiorów składowania IBM i**

Jeśli produkt `Managed File Transfer` jest używany do przesyłania tego samego pliku składowania `IBM i` kilka razy, przesyłanie może się nie powieść.

Produkt `Managed File Transfer` może wygenerować jeden lub oba następujące błędy:

- BFGII0003E: Unable to open file "/qsys.lib/library.lib/SAVF.FILE" for reading
- BFGII0082E: A file open for read failed due to a Java IOException with message text "Sharing violation occurred"

Błędy te mogą wystąpić w przypadku wydania kilku współbieżnych żądań dla agenta MFT w celu przestania tego samego pliku składowania IBM i . Jeśli ten sam zbiór składowania ma być jednocześnie przesyłane kilkakrotnie, należy użyć kilku agentów źródłowych. Dla każdego współbieżnego przesyłania użyj innego agenta źródłowego.

Aby kilka razy przestać ten sam zbiór składowania za pomocą jednego agenta źródłowego, należy zaczekać na zakończenie poprzedniego żądania przesyłania przed wystaniem każdego nowego żądania przesyłania.

### **Co zrobić, jeśli operacje przesyłania zarządzanego nie powiodą się z błędem BFGIO0341E**

Jeśli w przypadku przesyłania zarządzanego plik jest przesyłany do lokalizacji monitorowanej przez proces zewnętrzny, to możliwe jest, że ta operacja przesyłania nie powiodła się i wystąpił błąd: BFGIO0341E: Zmiana nazwy pliku tymczasowego *nazwa\_pliku\_docelowego.part* na *nazwa\_miejsca\_docelowego* nie powiodła się, ponieważ plik tymczasowy nie istnieje. Jest to spowodowane sposobem, w jaki agent docelowy dla przesyłania zarządzanych korzysta z plików tymczasowych podczas zapisywania pliku docelowego.

### **W jaki sposób agent docelowy używa plików tymczasowych**

Domyślnie, gdy odbywa się przesyłanie pliku zarządzanego, agent docelowy wykonuje następujące kroki:

- Utwórz plik tymczasowy o nazwie *destination\_ filename .part*.
- Zablokuj plik tymczasowy.
- Zapisuj dane pliku do pliku tymczasowego, gdy zostanie on odebrany od agenta źródłowego.
- Odblokuj plik tymczasowy po odebraniu i zapisaniu wszystkich danych pliku.
- Zmień nazwę pliku tymczasowego z *destination\_ filename .part* na *destination\_ filename*.

Jeśli operacja przesyłania zarządzanego przechodzi do odtwarzania, agent docelowy może utworzyć pliki tymczasowe o nazwie *destination\_ filename .partnumber*. Następnie agent docelowy zapisuje dane pliku do tego pliku, a nie nazwę serwera o nazwie *destination\_ filename .part*.

Jeśli tymczasowa nazwa pliku *destination\_ filename .partnumber* już istnieje, agent docelowy podejmie próbę utworzenia nowego pliku tymczasowego o nazwie *destination\_ filename .part(number + 1)*. Jeśli ten plik już istnieje, agent docelowy próbuje utworzyć plik tymczasowy o nazwie *destination\_ filename .part(number + 2)* i tak dalej, dopóki nie będzie mógł pomyślnie utworzyć pliku. W sytuacji, gdy agent próbuje utworzyć tymczasowy plik *destination\_ filename .part1000i* nie powiedzie się, zapisuje go bezpośrednio w pliku docelowym i nie korzysta z pliku tymczasowego.

Po zakończeniu zarządzanego przesyłania agent docelowy usuwa wszystkie pliki tymczasowe o nazwie *destination\_ filename .partnumber*, jako że przyjęto założenie, że zostały one utworzone przez agenta podczas przesyłania zarządzanego.

**Uwaga:** Jeśli właściwość agenta `doNotUseTempOutputFile` jest ustawiona na wartość `true`, agent docelowy nie korzysta z plików tymczasowych. Zamiast tego jest ona zapisywana bezpośrednio w pliku docelowym. Więcej informacji na temat właściwości `doNotUseTempOutputFile` zawiera sekcja [Plik MFT agent.properties](#).

## Przyczyny wystąpienia tego problemu

Jeśli agent docelowy próbuje zmienić nazwę pliku tymczasowego, zostanie wygenerowany błąd BFGIO0341E , tylko po to, aby znaleźć ten plik, nie ma już tego pliku. Typowy scenariusz, który może spowodować ten problem, jest następujący:

- *Katalog pomostowy* został skonfigurowany w docelowym systemie plików.
- Proces zewnętrzny jest skonfigurowany do monitorowania *katalogu pomostowego* przenoszenia wszystkich plików, które znajdują się w nowym położeniu.
- Agent docelowy tworzy i blokuje plik tymczasowy *destination\_ filename .part* w *katalogu pomostowym*.
- Agent docelowy zapisuje dane pliku do pliku tymczasowego.
- Po zapisaniu wszystkich danych zbioru w pliku tymczasowym agent docelowy odblokowuje ten plik.
- Proces zewnętrzny znajduje plik tymczasowy i przenosi go do nowej lokalizacji.
- Agent docelowy próbuje zmienić nazwę pliku tymczasowego i stwierdzi, że nie ma go już w tym pliku. W wyniku tego element przesyłania jest oznaczony jako **Failed** (Niepowodzenie) z błędem BFGIO0341E .

## Unikanie tego problemu

Istnieją dwa sposoby zapobiegania występowaniu błędu BFGIO0341E :

- Pliki tymczasowe napisane przez agenta docelowego zawsze kończą się przyrostkiem *.part* lub *.partnumber* . Jeśli użytkownik może skonfigurować proces zewnętrzny w taki sposób, aby ignorował te pliki, a nie je przeność, pliki nadal będą istnieć w katalogu docelowym, gdy agent docelowy wykona operację zmiany nazwy.
- Alternatywnie można skonfigurować agenta docelowego w taki sposób, aby nie używało plików tymczasowych i zapisał bezpośrednio do pliku docelowego. Plik docelowy jest odblokowany tylko wtedy, gdy wszystkie dane pliku zostały do niego zapisane, w którym to momencie może zostać odebrane przez proces zewnętrzny.

Aby skonfigurować agenta docelowego do zapisu bezpośrednio w pliku docelowym, ustaw właściwość agenta **doNotUseTempOutputFile=true**. Więcej informacji na temat tej właściwości zawiera sekcja [Plik MFT agent.properties](#).

## Rozwiązywanie problemów z agentem mostu protokołu

Aby rozwiązać problemy z agentem mostu protokołu, należy użyć następujących informacji.

### Odsyłacze pokrewne

[“Co zrobić, jeśli agent mostu protokołu zgłasza, że plik nie został znaleziony”](#) na stronie 119

Gdy agent mostu protokołu zgłasza, że serwer SFTP lub serwer FTP, z którym łączy się most protokołu, zwraca komunikat o błędzie `File not found` , ten komunikat może oznaczać, że wystąpił jeden z wielu różnych przypadków błędów.

### **Co zrobić, jeśli agent mostu protokołu zgłasza, że plik nie został znaleziony**

Gdy agent mostu protokołu zgłasza, że serwer SFTP lub serwer FTP, z którym łączy się most protokołu, zwraca komunikat o błędzie `File not found` , ten komunikat może oznaczać, że wystąpił jeden z wielu różnych przypadków błędów.

Następujące możliwe scenariusze mogą spowodować zwrócenie błędu `File not found` przez serwer SFTP lub serwer FTP.

- Ten plik nie istnieje. Sprawdź, czy plik, który próbujesz przesać, istnieje w systemie, w którym znajduje się serwer SFTP lub serwer FTP.
- Ścieżka do pliku nie istnieje. Sprawdź, czy ścieżka do pliku istnieje w systemie, w którym znajduje się serwer SFTP lub serwer FTP. Sprawdź, czy poprawnie wpisałeś ścieżkę do pliku w żądaniu transferu. Jeśli to konieczne, popraw ścieżkę do pliku i ponów żądanie przesyłania.

- Plik jest zablokowany przez inną aplikację. Sprawdź, czy plik jest zablokowany przez inną aplikację. Poczekać, aż plik nie zostanie zablokowany, a następnie ponownie wprowadź żądanie transferu.
- Upewnienia do pliku nie zezwalają na odczyt pliku. Sprawdź, czy plik ma poprawne uprawnienia do pliku. Jeśli to konieczne, zmień uprawnienia do pliku i ponownie wprowadź żądanie przesyłania.
- Serwer SFTP lub FTP korzysta ze zwirtualizowanej ścieżki głównej. Jeśli w żądaniu przesyłania określono względną ścieżkę do pliku, agent mostu protokołu podejmie próbę przekształcenia ścieżki względnej w bezwzględną ścieżkę do pliku w oparciu o katalog osobisty używany do logowania się do serwera protokołu. Agent mostu protokołu Managed File Transfer może obsługiwać tylko serwery SFTP lub FTP, które umożliwiają dostęp do plików przy użyciu ich bezwzględnej ścieżki do plików. Te serwery protokołów, które zezwalają na dostęp do plików tylko na podstawie bieżącego katalogu, nie są obsługiwane przez agenta mostu protokołu.

### **Odsyłacze pokrewne**

[Most protokołu](#)

## **Rozwiązywanie problemów z monitorem zasobów**

Poniższe informacje zawierają informacje pomocne przy diagnozowaniu problemów z monitorem zasobów produktu Managed File Transfer :

### **Pojęcia pokrewne**

[“Co zrobić, jeśli monitor zasobów zgłosi komunikat BFGDM0107W” na stronie 125](#)

Monitor zasobów skonfigurowany do odpytywania katalogu lub kolejki szuka elementów zgodnych z określonym warunkiem wyzwalacza i przesyła zarządzane operacje przesyłania do powiązanego z nim agenta w celu ich przetworzenia. Monitor okresowo zapisuje komunikat BFGDM0107W w dzienniku zdarzeń agenta (output0.log).

### **Odsyłacze pokrewne**

[“Co zrobić, jeśli monitor zasobów katalogu MFT nie jest wyzwalaniem plików” na stronie 121](#)

Monitor zasobów katalogu odpytuje katalog plików, które są zgodne ze specyfikacją wyzwalacza. Dla każdego pliku, który jest zgodny ze specyfikacją wyzwalacza, do agenta jest generowane żądanie transferu. Po przesłaniu żądania plik wyzwalający jest ignorowany, dopóki plik nie zostanie zmieniony.

[“Wskazówki dotyczące konfigurowania monitora zasobów produktu MFT w celu uniknięcia przeciążenia agenta” na stronie 122](#)

Istnieje możliwość skonfigurowania wartości właściwości i parametrów monitora zasobów produktu Managed File Transfer w celu zmniejszenia obciążenia agenta. Zmniejszenie obciążenia agenta zwiększa wydajność tego agenta. Istnieje kilka ustawień, których można użyć, i może być konieczne użycie procesu i błędu, aby znaleźć najlepsze ustawienia dla konfiguracji systemu.

[“Co zrobić, jeśli pliki docelowe utworzone przez operację przesyłania uruchomionej przez monitor zasobów kolejki zawierają niepoprawne dane” na stronie 123](#)

Użytkownik może utworzyć monitor zasobów w celu monitorowania kolejki i przesyłania komunikatów lub grupy komunikatów w kolejce do pliku. Nazwę pliku można określić za pomocą deskryptorów komunikatów MQMD w komunikacie lub w pierwszym komunikacie w grupie. Jeśli przesyłanie komunikatów do pliku nie powiedzie się, a komunikat lub grupa zostanie pozostawiona w kolejce, to następnym razem, gdy zostanie wyzwolony monitor, może to spowodować utworzenie plików zawierających niepoprawne dane.

[“Co zrobić, jeśli podstawianie zmiennych spowoduje, że wiele plików będzie przechować do jednej nazwy pliku” na stronie 124](#)

W przypadku produktu Managed File Transfer, jeśli monitorowany jest katalog i przesyłanie wielu plików ze źródła do miejsca docelowego i jest używane podstawianie zmiennych w wersji `${FileName}`, należy przetestować wyniki podstawiania zmiennych. Wyniki muszą zostać przetestowane, ponieważ użycie podstawiania zmiennych może spowodować wywołanie nieoczekiwanych kombinacji komend przesyłania plików.



## **Co zrobić, jeśli monitor zasobów katalogu MFT nie jest wyzwaniem plików**

Monitor zasobów katalogu odpytuje katalog plików, które są zgodne ze specyfikacją wyzwalacza. Dla każdego pliku, który jest zgodny ze specyfikacją wyzwalacza, do agenta jest generowane żądanie transferu. Po przesłaniu żądania plik wyzwalający jest ignorowany, dopóki plik nie zostanie zmieniony.

### **Możliwe przyczyny, dla których pliki nie są wyzwalone**

1. Monitor zasobów katalogu znalazł plik, który jest zgodny ze specyfikacją wyzwalacza, ale wygenerowane żądanie przesyłania było niepoprawne i agent nie mógł przetworzyć żądania. Przyczyny mogą być następujące:

- Niepoprawny agent docelowy
- Brakujący agent docelowy
- Przesyłanie anulowane przez wywołanie programu

We wszystkich tych przykładach monitor zasobów katalogu oznacza plik wyzwalający jako przetworzony i ignoruje ten plik, mimo że operacja przesyłania nie powiodła się.

2. Plik znajduje się poza zasięgiem specyfikacji wyzwalacza monitora zasobów. Przyczyny mogą być następujące:

- Niepoprawny wzorzec wyzwalacza
- Monitorowanie niepoprawnego katalogu
- Niewystarczające uprawnienia do pliku
- Niepowodzenie połączenia ze zdalnym systemem plików

### **Dlaczego plik może wywołać drugi transfer**

Plik wyzwalacza może wygenerować żądanie przesyłania Managed File Transfer z następujących powodów:

- Jeśli zostanie wykryta obecność pliku wyzwalacza, gdy nie było go wcześniej.
- Jeśli plik wyzwalacza został zaktualizowany, powoduje zmianę daty ostatniej modyfikacji.

Potencjalne scenariusze dla drugiego wyzwalacza to:

- Plik zostanie usunięty, a następnie zastąpiony.
- Plik jest zablokowany przez jedną aplikację, a następnie odblokowany przez inną aplikację.
- Działanie systemu plików monitora nie powiodło się. Na przykład, jeśli połączenie sieciowe nie powiedzie się, może to dać wygląd usuniętego pliku, a następnie zastąpić go.
- Katalog plików jest aktualizowany przez inną aplikację, co powoduje zmianę daty ostatniej modyfikacji.

### **Komenda ustawiania wyjścia poziomu informacji dla wszystkich monitorów zasobów agenta**

▶ V 9.1.0

W tym przykładzie wszystkie monitory zasobów są monitorowane, ponieważ nie podano nazwy lub nazw konkretnych monitorów zasobów. Nazwa agenta to AGENT1.

```
fteSetAgentLogLevel -logMonitor=info AGENT1
```

Szczegółowe informacje na temat parametru **logMonitor** można znaleźć w sekcji [fteSetAgentLogLevel](#), a także w przykładach sposobu użycia różnych opcji.

### **Przykład danych wyjściowych na poziomie informacji dla wszystkich monitorów zasobów agenta**

▶ V 9.1.0

```

=====
[21/04/2017 11:08:49:367 IST] BFGUT0036I: Resource monitor event log level has changed to "info" for all resource monitors of
this agent.
=====

```

Date	Time	Thread ID	Monitor Name	Event
[21/04/2017 11:08:51:842 IST]		00000023	QMON	Monitor Started
[21/04/2017 11:08:51:844 IST]		00000025	QMON	Start Poll
[21/04/2017 11:08:51:924 IST]		00000023	MON1	Monitor Started
[21/04/2017 11:08:51:925 IST]		00000026	MON1	Start Poll
[21/04/2017 11:08:52:029 IST]		00000026	MON1	End Poll
milli seconds. Trigger items matched [ 0 ]				Resource Monitor Started
[21/04/2017 11:08:52:055 IST]		00000025	QMON	End Poll
milli seconds. Trigger items matched [ 0 ]				New poll cycle started
[21/04/2017 11:09:51:840 IST]		00000025	QMON	Start Poll
[21/04/2017 11:09:51:875 IST]		00000025	QMON	End Poll
milli seconds. Trigger items matched [ 0 ]				Resource Monitor Started
[21/04/2017 11:09:51:924 IST]		00000026	MON1	Start Poll
[21/04/2017 11:09:51:969 IST]		00000026	MON1	End Poll
milli seconds. Trigger items matched [ 0 ]				New poll cycle started
[21/04/2017 11:10:51:840 IST]		00000025	QMON	Start Poll
[21/04/2017 11:10:51:924 IST]		00000026	MON1	Start Poll
[21/04/2017 11:10:51:962 IST]		00000025	QMON	End Poll
milli seconds. Trigger items matched [ 0 ]				Resource Monitor Started
[21/04/2017 11:10:51:963 IST]		00000026	MON1	End Poll
milli seconds. Trigger items matched [ 0 ]				New poll cycle started
[21/04/2017 11:10:55:063 IST]		00000041	MON1	Monitor Stopped
[21/04/2017 11:10:55:079 IST]		00000041	QMON	Monitor Stopped

## Odsyłacze pokrewne

 Poziom fteSetAgentLog

## Wskazówki dotyczące konfigurowania monitora zasobów produktu MFT w celu uniknięcia przeciążenia agenta

Istnieje możliwość skonfigurowania wartości właściwości i parametrów monitora zasobów produktu Managed File Transfer w celu zmniejszenia obciążenia agenta. Zmniejszenie obciążenia agenta zwiększa wydajność tego agenta. Istnieje kilka ustawień, których można użyć, i może być konieczne użycie procesu i błędu, aby znaleźć najlepsze ustawienia dla konfiguracji systemu.

## Przegląd monitorowania zasobów

Gdy monitor zasobów odpytuje katalog lub kolejkę, agent wykonuje następujące etapy:

- Znajduje wszystkie pliki, które są zgodne ze wzorcem wyzwalacza (na przykład wszystkie pliki \*.txt w katalogu). Znajduje lub znajduje wszystkie pełne grupy komunikatów w kolejce.
- Określa, które pliki są nowe lub zmienione, lub określa, które grupy są nowe w kolejce.
- Inicjuje transfery dla plików lub grup, które są zgodne z kryteriami w dwóch poprzednich etapach.
- Dodaje do listy plików i grup, które zostały już przesłane, aby nie zostały ponownie przesłane, dopóki nie zostaną zmienione.

W przypadku monitora katalogu, im więcej plików w katalogu źródłowym i szerszy wzorzec wyzwalania, tym większa jest lista plików, które agent musi analizować i porównywać z listą już przesłanych plików.

W przypadku monitora kolejek, tym więcej grup w kolejce jest większa niż lista grup, które agent musi porównać z listą grup, które zostały już przesłane.

## Należy wziąć pod uwagę następujące ustawienia klucza:

- Użyj właściwości **monitorMaxResourcesInPoll** agenta, aby ustawić maksymalną liczbę plików lub grup, które agent zawiera w każdym odpytywaniu. Użycie tego parametru ogranicza liczbę operacji przesyłania w okresie odpytywania. Oznacza to również, że agent ma mniej analizy do wykonania przed zainicjowaniem przesyłania dla tej liczby plików lub grup. Następnym razem, gdy monitor katalogów lub monitor kolejki odpytuje, agent ten zawiera następny zestaw plików lub grup. Właściwość agenta **monitorMaxResourcesInPoll** jest dostępna w produkcie IBM WebSphere MQ File Transfer Edition 7.0.4 i nowszych wersjach dla wcześniejszych wersji produktu IBM WebSphere MQ File Transfer Edition, która jest dostępna jako poprawka tymczasowa dla raportu APAR IC78011.

- Podczas tworzenia monitora katalogów należy upewnić się, że skonfigurowana definicja przesyłania ma dyspozycję źródła delete. Ustawienie tego rozporządzenia oznacza, że po zakończeniu przesyłania plików jest on usuwany z katalogu monitorowanego, a agent nie zachowuje go na swojej liście wewnętrznej.
- Podczas tworzenia monitora katalogów należy użyć parametru **-r1** w komendzie **fteCreateMonitor**, aby ograniczyć liczbę poziomów katalogu, przez który agent musi być rekurencyjny. Użycie tego parametru oznacza, że katalogi niższego poziomu nie są skanowane niepotrzebnie.

## Dodatkowe uwagi dotyczące tworzenia monitora zasobów

Proces odpytywania monitora zasobów zużywa zasoby agenta. Zwiększenie odstępu czasu odpytywania monitora zmniejsza obciążenie agenta. Ustawienie odstępu czasu odpytywania musi być jednak zrównoważone w porównaniu z generowaniem zbyt wielu przesunięć w okresie odpytywania. Podczas ustawiania odstępu czasu odpytywania dla monitora zasobów należy wziąć pod uwagę następujące kwestie:

- Sposób, w jaki konieczne jest zainicjowanie przesyłania po umieszczeniu w nim pliku w katalogu lub w grupie.
- Szybkość, z jaką pliki są umieszczane w katalogu lub w grupach w kolejce.
- Maksymalna szybkość przesyłania agenta. Agent musi być w stanie obsłużyć wszystkie transfery generowane przez monitor.

Odstęp czasu między operacjami odpytywania jest określany podczas tworzenia monitora zasobów za pomocą komendy **fteCreateMonitor**, określając parametry **-pi** (odstęp odpytywania) i **-pu** (jednostki przedziału czasu odpytywania). Może być konieczne poeksperymentowanie, aby określić najlepsze ustawienia konfiguracji.

Opcja poprawy stabilności wysoko obciążonych agentów, które uruchamiają monitory zasobów, polega na zmniejszeniu wartości właściwości agenta `maxSourceTransfers`. Za pomocą tej opcji agent skłituje swój czas przetwarzania między monitorem zasobów i przesyłaniem plików. Im większa jest wartość właściwości `maxSourceTransfers` agenta, tym więcej czasu przetwarzania jest zużywane przez przesyłanie plików, a mniej jest dostępne dla monitora zasobów. W przypadku zmniejszenia wartości właściwości `maxSourceTransfers` agenta, agent wykonuje mniejszą liczbę operacji przesyłania, ale powinien mieć wystarczająco dużo czasu na odpytywanie swoich monitorów zasobów. Jeśli wartość tej właściwości agenta jest niższa, należy rozważyć zwiększenie wartości właściwości `maxQueuedTransfers` agenta, ponieważ liczba przesunięć w kolejce może się zwiększyć.

Jeśli po zoptymalizowaniu monitora znajdują się informacje o tym, że niektóre transfery są wprowadzane do odtwarzania, należy rozważyć zwiększenie wartości limitu czasu agenta. Duże obciążenie agenta może oznaczać przekroczenie limitu czasu przesyłania podczas negocjowania początku przesyłania z agentem docelowym. Ten limit czasu powoduje przejście do odtwarzania i opóźnia zakończenie przesyłania. Właściwość agenta `maxTransferNegotiationTime` określa czas, przez jaki agent źródłowy oczekuje na odpowiedź od agenta docelowego. Jeśli ten czas zostanie przekroczony, przesyłanie przechodzi do odtwarzania. Wartość domyślna tej właściwości to 30000 milisekund (30 sekund). Zwiększenie wartości właściwości, na przykład do 300000 milisekund (5 minut), może pozwolić na kontynuowanie operacji przesyłania bez limitu czasu i unikanie powrotu do odtwarzania.

### Zadania pokrewne

[Monitorowanie zasobów produktu MFT](#)

[Korzystanie z plików definicji przesyłania](#)

### Odsyłacze pokrewne

[fteCreateMonitor](#): tworzenie monitora zasobów MFT

## ***Co zrobić, jeśli pliki docelowe utworzone przez operację przesyłania uruchomionej przez monitor zasobów kolejki zawierają niepoprawne dane***

Użytkownik może utworzyć monitor zasobów w celu monitorowania kolejki i przesyłania komunikatów lub grupy komunikatów w kolejce do pliku. Nazwę pliku można określić za pomocą deskryptorów komunikatów MQMD w komunikacie lub w pierwszym komunikacie w grupie. Jeśli przesyłanie

komunikatów do pliku nie powiedzie się, a komunikat lub grupa zostanie pozostawiona w kolejce, to następnym razem, gdy zostanie wyzwolony monitor, może to spowodować utworzenie plików zawierających niepoprawne dane.

## Przyczyny wystąpienia tego problemu

1. Przesyłanie komunikatów do pliku kończy się niepowodzeniem, a komunikat lub grupa jest pozostawiona w kolejce.
2. W kolejce pojawi się nowy komunikat lub grupa.
3. Nowy komunikat lub grupa wyzwala monitor zasobów.
4. Monitor zasobów tworzy nowy transfer, który korzysta z deskryptorów komunikatów MQMD z nowego komunikatu lub grupy oraz danych z pierwszego komunikatu lub grupy w kolejce.
5. Tworzone są pliki, które zawierają błędne dane.

## Unikanie tego problemu

Aby uniknąć tego problemu, należy ręcznie utworzyć plik definicji przesyłania za pomocą komendy **fteCreateTransfer**, a następnie zmodyfikować element <queue> pliku, tak aby zawierał atrybut `groupId="{GROUPID}"`. Następnie wprowadź plik definicji przesyłania za pomocą komendy **fteCreateMonitor**.

### Przykład

W tym przykładzie: agent źródłowy, który jest również agentem monitorowania, ma nazwę AGENT\_MON; agent docelowy jest nazywany AGENT\_DEST; nazwą pliku docelowego jest `/out/files/{WMQFTEFileName}`. W tym przykładzie wymagane jest, aby komunikat miał ustawiony deskryptor komunikatu MQMD `WMQFTEFileName`. Monitorowana kolejka to LIVE\_QUEUE.

1. Utwórz plik definicji przesyłania, uruchamiając następującą komendę:

```
fteCreateTransfer -sa AGENT_MON -da AGENT_DEST -df "/out/files/{WMQFTEFileName}"  
-de error -gt /tmp/TransferDefinition1.xml -sqgi -sq LIVE_QUEUE
```

Zostanie wygenerowany plik definicji przesyłania `/tmp/TransferDefinition1.xml`.

2. Zmodyfikuj element <queue>, aby zawierał atrybut `groupId="{GROUPID}"`. Zmień wiersz

```
<queue useGroups="true">LIVE_QUEUE</queue>
```

do

```
<queue useGroups="true" groupId="{GROUPID}">LIVE_QUEUE</queue>
```

Ten atrybut jest wymagany, aby operacja przesyłania odczyta grupę lub komunikat, które wyzwoliły operację przesyłania z kolejki, a nie pierwszej grupy lub komunikatu w kolejce.

3. Utwórz monitor, uruchamiając następującą komendę:

```
fteCreateMonitor -ma AGENT_MON -mq LIVE_QUEUE -mn QueueMon1 -mt /tmp/TransferDefinition1.xml  
-tr completeGroups -dv WMQFTEFileName=UNKNOWN
```

Ten monitor odpytuje kolejkę co 60 sekund, aby sprawdzić, czy nowa grupa lub komunikat dotarł do kolejki.

## **Co zrobić, jeśli podstawianie zmiennych spowoduje, że wiele plików będzie przechować do jednej nazwy pliku**

W przypadku produktu Managed File Transfer, jeśli monitorowany jest katalog i przesyłanie wielu plików ze źródła do miejsca docelowego i jest używane podstawianie zmiennych w wersji `{FileName}`, należy przetestować wyniki podstawiania zmiennych. Wyniki muszą zostać przetestowane, ponieważ użycie

podstawiania zmiennych może spowodować wywołanie nieoczekiwanych kombinacji komend przesyłania plików.

Aby określić, czy problem występuje, należy wyszukać przypadki, w których istnieje wiele plików do przesłania, ale tylko jeden plik przylatuje do miejsca docelowego. W dzienniku przesyłania plików mogą być wyświetlane błędy, które zawierają wiele plików próbujący przestać do tej samej nazwy pliku docelowego i do tej samej nazwy pliku, w przeciwnym razie nie można wykonać operacji przesyłania.

## Przyczyny wystąpienia tego problemu

Gdy monitor katalogu MFT przetwarza wiele plików, plik XML zadania jest uruchamiany dla każdego pliku, który monitor znajduje w monitorowanym katalogu. Jeśli wartość `${FileName}` jest określona tylko w miejscu docelowym pliku XML zadania, a nie w źródle, to operacja przesyłania jest wywoływana dla każdego zbioru wielokrotnie, raz dla każdej kombinacji nazwy pliku.

Na przykład:

```
<source disposition="delete" recursive="false">
  <file>e:\temp</file>
</source>
<destination exist="overwrite" type="file">
  <file>s:\outdir\${FileName}</file>
</destination>
```

## Unikanie tego problemu

Jeśli w źródle lub miejscu docelowym używana jest podstawianie zmiennych produktu `${FileName}` i oczekuje się, że zmiana nazwy pliku zostanie nadana do miejsca docelowego, należy określić wartość `${FileName}` w polu BOTH źródła i miejsca docelowego definicji XML zadania.

Poniższy przykład pobiera plik z programu `e:\temp\<filename>` i przesyła go do produktu `s:\outdir\<filename>.out`:

```
<source disposition="delete" recursive="false">
  <file>e:\temp\${FileName}</file>
</source>
<destination exist="overwrite" type="file">
  <file>s:\outdir\${FileName}.out</file>
</destination>
```

## Zadania pokrewne

[Dostosowywanie zadań produktu MFT przy użyciu podstawiania zmiennych](#)

## Odsyłacze pokrewne

[Przykłady: podstawianie zmiennych](#)

## Co zrobić, jeśli monitor zasobów zgłosi komunikat BFGDM0107W

Monitor zasobów skonfigurowany do odpytywania katalogu lub kolejki szuka elementów zgodnych z określonym warunkiem wyzwacza i przesyła zarządzane operacje przesyłania do powiązanego z nim agenta w celu ich przetworzenia. Monitor okresowo zapisuje komunikat BFGDM0107W w dzienniku zdarzeń agenta (`output0.log`).

Poniższy tekst przedstawia typowy komunikat BFGDM0107W :

```
BFGDM0107W: Liczba zadań wygenerowanych przez monitor MONITOR1 podczas
Odstęp czasu odpytywania przekroczył dwukrotnie wartość właściwości agenta maxSourceTransfers.
a właściwość agenta monitorMaxResourcesInPoll jest ustawiona na wartość domyślną -1.
```

## Przyczyna wystąpienia tego ostrzeżenia

Każdy agent ma pewną liczbę szczelin przesyłania, które są używane do przechowywania szczegółowych informacji o zarządzanych przesyłaniach i zarządzanych wywołaniach, które są obecnie w toku, a także o zarządzanym przesyłaniu i zarządzanych żądaniach połączeń, które są obecnie w dzienniku. Więcej informacji na temat sposobu używania tych szczelin zawiera sekcja [W jaki sposób agenty MFT przydzielają źródłowe szczeliny przesyłania do nowych żądań](#).

Domyślnie monitor wprowadza zadanie (które jest pojedynczym żądaniem zarządzanego przesyłania lub zarządzanego wywołania) dla każdego elementu, który wyzwala w trakcie odpytywania. Na przykład, jeśli monitor zasobów został skonfigurowany do odpytywania kolejki źródłowej w poszukiwaniu kompletnych grup komunikatów lub pojedynczych komunikatów, które nie znajdują się w grupie, wówczas, jeśli monitor znajdzie:

- 10 komunikatów lub kompletne grupy komunikatów w kolejce podczas odpytywania wprowadza 10 zadań (lub żądań przesyłania zarządzanego) do agenta.
- 200 komunikatów lub kompletnych grup komunikatów w kolejce podczas odpytywania wprowadza 200 zadań (lub żądań zarządzanego przesyłania) do agenta.

Monitory zawierają logikę pozwalającą porównać liczbę zadań, które zostały przesłane do agenta podczas odpytywania, z liczbą źródłowych szczelin transferu, które posiada agent (zgodnie z wartością właściwości agenta **maxSourceTransfers**). Jeśli liczba zadań jest większa niż dwukrotność liczby źródłowych szczelin przesyłania, monitor zapisuje komunikat BFGDM0107W w dzienniku zdarzeń agenta. Dzięki temu wiadomo, że do agenta wprowadzono dużą liczbę zadań, z których ponad połowa jest umieszczona w dzienniku agenta.

Wracając do poprzedniego przykładu, w którym monitor znajduje 200 komunikatów podczas pojedynczego odpytywania i przy założeniu, że właściwość **maxSourceTransfers** danego agenta jest ustawiona na wartość domyślną 25, gdy monitor wysła 200 zadań do agenta:

- 25 jest przypisanych źródłowych szczelin transferu, a agent rozpoczyna ich przetwarzanie od razu.
- Pozostałe 175 jest przypisanych do oczekujących w kolejce szczelin transferu. Są one umieszczane w dzienniku agenta, który będzie przetwarzany w przyszłości.

Duża liczba zarządzanych operacji przesyłania w dzienniku agenta zajmuje zasoby, takie jak pamięć, i może mieć wpływ na wydajność agenta. Z tego powodu dobrą praktyką jest próbowanie utrzymać liczbę zarządzanych transferów lub wywołań zarządzanych znajdujących się w kolejce w dół do niskiej liczby, jeśli jest to możliwe.

## Jak zapobiec wystąpieniu ostrzeżenia

Jedną z rzeczy, które mogą być pomocne, jest właściwość **monitorMaxResourcesInPoll** wymieniona w komunikacie BFGMD0107W. Jest to właściwość agenta, która ma zastosowanie do wszystkich monitorów zasobów działających w ramach agenta i ogranicza liczbę elementów, które monitorują wyzwalanie podczas pojedynczego odpytywania. Wartością domyślną tej właściwości jest -1, co oznacza, że monitory są wyzwalane dla każdego elementu, który znajdują się w odpytywaniu, i wysyłają zadanie dla każdego z nich.

Jeśli ta właściwość jest ustawiona na wartość inną niż -1, monitor zatrzymuje skanowanie zasobu po jego wyzwoleniu dla określonej liczby elementów. Oznacza to, że monitor wysła pracę do agenta w małych porcjach, zamiast dawać mu wiele pracy do wykonania w jednym miejscu.

Na przykład, jeśli parametr **monitorMaxResourcesInPoll** ma wartość 25, po znalezieniu przez monitor 25 nowych elementów zgodnych z jego warunkiem wyzwalacza zatrzymuje bieżące odpytywanie i wysła 25 zadań do agenta.

Podczas zmiany parametru **monitorMaxResourcesInPoll** należy również rozważyć zwiększenie odstępu czasu między operacjami odpytywania monitora. W idealnej sytuacji, jeśli monitor zasobów wprowadza pewne zadania do agenta, powinno to umożliwić większości (jeśli nie wszystkim) ich wykonanie przed rozpoczęciem nowego odpytywania i potencjalnie dać agentowi więcej pracy do wykonania. Pomaga to również zmniejszyć ogólne obciążenie agenta i może zwiększyć jego przepustowość.

## Przykład

Załóżmy, że istnieje monitor zasobów, który został skonfigurowany do monitorowania kolejki źródłowej co minutę, szukając kompletnych grup komunikatów lub pojedynczych komunikatów, które nie znajdują się w grupie. Dla każdej grupy komunikatów lub pojedynczego komunikatu znalezionego przez monitor

wprowadza zadanie (w formie żądania przesyłania zarządzanego) w celu przeniesienia treści tego komunikatu lub grupy komunikatów do pliku.

Agent, na którym działa monitor, ma ustawione następujące właściwości agenta:

```
maxQueuedTransfers=1000
maxSourceTransfers=25
monitorMaxResourcesInPoll=25
```

Oznacza to, że podczas każdego odpytywania monitor może wprowadzić do agenta 25 zadań. Przy założeniu, że przetwarzanie wszystkich 25 zadań zajmuje agentowi około dwóch minut, to z odstępem czasu między operacjami odpytywania wynoszącym jedną minutę ma miejsce następujące zachowanie:

### Minuta 0

- Monitor uruchamia odpytywanie, skanuje kolejkę źródłową i znajduje 25 komunikatów (wartość **monitorMaxResourcesInPoll**).
- Monitor wprowadza teraz do agenta 25 zadań (lub żądań przesyłania zarządzanego), a następnie zatrzymuje odpytywanie.
- Agent pobiera 25 zarządzanych żądań przesyłania, przypisuje każdemu z nich źródłową szczelinę przesyłania i rozpoczyna ich przetwarzanie.

W tym momencie szczeliny transferu agenta wyglądają następująco:

```
----- | Used | Free
Source transfer slots | 25 | 0
Queued transfer slots | 0 | 1000
```

### Minuta 1

- Monitor rozpoczyna teraz drugie odpytywanie.
- Monitor ponownie skanuje kolejkę źródłową, znajduje 25 komunikatów i wysyła do agenta 25 żądań zarządzanego przesyłania.
- Odpytywanie zostanie zakończone.
- Agent odbiera te nowe żądania zarządzanego przesyłania. Ponieważ wszystkie źródłowe szczeliny przesyłania są zajęte, przypisuje każde żądanie przesyłania zarządzanego do umieszczonej w kolejce szczeliny przesyłania i umieszcza je w dzienniku.

Szczeliny transferu agenta wyglądają teraz następująco:

```
----- | Used | Free
Source transfer slots | 25 | 0
Queued transfer slots | 25 | 975
```

### Minuta 2

- Do tego czasu przetwarzanie wszystkich 25 zarządzanych transferów zostało zakończone, a powiązane z nimi źródłowe szczeliny transferowe zostały zwolnione. W wyniku tego agent przenosi 25 zarządzanych transferów z zakolejkowanych szczelin transferu do źródłowych szczelin transferu.

To pozostawia szczeliny transferu agenta w następujący sposób:

```
----- | Used | Free
Source transfer slots | 25 | 0
Queued transfer slots | 0 | 1000
```



- Monitor wykonuje kolejne odpytywanie, znajduje kolejne zadanie wsadowe zawierające 25 komunikatów i wysyła do agenta 25 zarządzanych żądań przesyłania.
- Agent odbiera te żądania i umieszcza je w dzienniku

Oznacza to, że szczeliny transferu wyglądają teraz następująco:

	Used	Free
Source transfer slots	25	0
Queued transfer slots	25	975

### Minuta 3

- Podczas następnego odpytywania monitor znajdzie jeszcze 25 komunikatów i wyśle do agenta kolejne 25 zarządzanych żądań przesyłania.
- Agent odbiera te żądania zarządzanego przesyłania i przypisuje je do każdej umieszczonej w kolejce szczeliny przesyłania.

W wyniku tego okresy transferu agenta są teraz następujące:

	Used	Free
Source transfer slots	25	0
Queued transfer slots	50	950

i tak dalej.

## Zwiększ odstęp czasu między operacjami odpytywania do dwóch minut

Zwiększenie odstępu czasu między operacjami odpytywania monitora do dwóch minut oznacza, że 25 zarządzanych operacji przesyłania wprowadzonych podczas jednego odpytywania zostanie zakończonych do czasu następnego uruchomienia. Oznacza to, że agent może przypisać te transfery zarządzane do źródłowej szczeliny przesyłania i nie musi umieszczać ich w dzienniku, jak pokazano w poniższym przykładzie:

### Minuta 0

- Monitor uruchamia odpytywanie, skanuje kolejkę źródłową i znajduje 25 komunikatów (wartość **monitorMaxResourcesInPoll**).
- Monitor wysyła teraz do agenta 25 zarządzanych żądań przesyłania, a następnie zatrzymuje odpytywanie.
- Agent pobiera 25 zarządzanych żądań przesyłania, przypisuje każdemu z nich źródłową szczelinę przesyłania i rozpoczyna ich przetwarzanie.

W tym momencie szczeliny transferu agenta wyglądają następująco:

	Used	Free
Source transfer slots	25	0
Queued transfer slots	0	1000

### Minuta 2

- Do tego czasu przetwarzanie wszystkich 25 zarządzanych transferów zostało zakończone, a powiązane z nimi źródłowe szczeliny transferowe zostały zwolnione.

Oznacza to, że szczeliny transferu agenta wyglądają następująco:

	Used	Free
Source transfer slots	0	25
Queued transfer slots	0	1000

- Monitor wykonuje kolejne odpytywanie, znajduje kolejne zadanie wsadowe zawierające 25 komunikatów i wysyła do agenta 25 zarządzanych żądań przesyłania.
- Agent pobiera te żądania i przypisuje każdemu z nich źródłową szczelinę przesyłania.

Oznacza to, że szczeliny transferu wyglądają teraz następująco:

	Used	Free
Source transfer slots	25	0
Queued transfer slots	0	1000

#### Minuta 4

- Dwie minuty później 25 żądań przesyłania zarządzanego wprowadzonych przez monitor w minucie 2 zostało zakończonych, a powiązane z nimi "źródłowe szczeliny przesyłania" zostały zwolnione i zwolnione.

Źródłowe szczeliny przesyłania agenta są teraz następujące:

	Used	Free
Source transfer slots	0	25
Queued transfer slots	0	1000

- Monitor wykonuje teraz nowe odpytywanie i znajduje w kolejce kolejne 25 komunikatów. W wyniku tego wysyła do agenta 25 żądań zarządzanego przesyłania.
- Agent pobiera żądania zarządzanego przesyłania. Ponieważ nie działa on obecnie jako agent źródłowy dla żadnych operacji przesyłania zarządzanego, przypisuje on "źródłową szczelinę przesyłania" do każdego nowego żądania.

Dzięki temu jego szczeliny transferu wyglądają następująco:

	Used	Free
Source transfer slots	25	0
Queued transfer slots	0	1000

Zaletą tego podejścia jest to, że zarządzane operacje przesyłania nigdy nie trafiają do dziennika agenta, co zmniejsza ogólnie wykorzystanie zasobów agenta, a z kolei może pomóc w osiągnięciu wydajności.

## Rozwiązywanie problemów z produktem java.lang.OutOfMemoryError

Poniższe informacje uzupełniające pomagają w rozwiązywaniu problemów z agentami zatrzymanych z powodu `java.lang.OutOfMemoryErrors`

### Pojęcia pokrewne

["Co zrobić, jeśli agent MFT ABENDS z błędem `java.lang.OutOfMemoryError` z powodu wyczerpania sterty Java" na stronie 130](#)

Podczas przetwarzania pewnej liczby zarządzanych żądań przesyłania, takich jak przesyłanie plików do pliku, przesyłania komunikatów do pliku lub przesyłania plików do komunikatu, agent nieprawidłowo kończy działanie (ABENDS) i zgłasza `java.lang.OutOfMemoryError`, a w tym czasie łączna ilość pamięci RAM nie została w pełni wykorzystana. Ten wyjątek został spowodowany przez wyczerpanie sterty Java .

["Co zrobić, jeśli agent MFT ABENDS z błędem `java.lang.OutOfMemoryError` z powodu wyczerpania pamięci rodzimej" na stronie 133](#)

Podczas przetwarzania wielu zarządzanych żądań przesyłania, takich jak przesyłanie pliku do pliku, przesyłanie komunikatów lub plik z komunikatem, agent nieprawidłowo kończy działanie (ABENDS), raportując `java.lang.OutOfMemoryError`, a w czasie, gdy łączna pamięć RAM nie została w pełni wykorzystana. Ten wyjątek został spowodowany wyczerpaniem pamięci rodzimej.

### **Co zrobić, jeśli agent MFT ABENDS z błędem `java.lang.OutOfMemoryError` z powodu wyczerpania sterty Java**

Podczas przetwarzania pewnej liczby zarządzanych żądań przesyłania, takich jak przesyłanie plików do pliku, przesyłania komunikatów do pliku lub przesyłania plików do komunikatu, agent nieprawidłowo kończy działanie (ABENDS) i zgłasza `java.lang.OutOfMemoryError`, a w tym czasie łączna ilość pamięci RAM nie została w pełni wykorzystana. Ten wyjątek został spowodowany przez wyczerpanie sterty Java .

### **Diagnozowanie problemu**

Jeśli wystąpi ten problem, agent, którego to dotyczy, zostanie nieprawidłowo uruchomiony i wygeneruje cztery pliki zawierające szczegółowe informacje na temat podstawowej przyczyny problemu:

- Plik ABEND. Nazwa tego pliku jest zgodna z konwencją nazewnictwa `ABEND.FTE.date_timestamp.identifier.log`.

► **Multi** W systemie Multiplatforms plik jest zapisywany w katalogu `MQ_DATA_PATH/mqft/logs/coordination_qmgr_name/agents/agent_name/logs/ffdc` .

► **z/OS** W systemie z/OS plik jest zapisywany w katalogu z/OS UNIX System Services (z/OS UNIX) `$BFG_CONFIG/mqft/logs/coordination_qmgr_name/agents/agent_name/logs/ffdc`

- Plik Javacore. Nazwa tego pliku ma następujący format: `javacore.datestamp.timestamp.pid.identifier.txt`

► **Multi** W systemie Multiplatforms plik jest zapisywany w katalogu `MQ_DATA_PATH/mqft/logs/coordination_qmgr_name/agents/agent_name` .

► **z/OS** W systemie z/OS plik jest zapisywany w katalogu z/OS UNIX location `$BFG_CONFIG/mqft/logs/coordination_qmgr_name/agents/agent_name` .

- Zrzut programu Java snap. Nazwa tego pliku ma następujący format: `snap.datestamp.timestamp.pid.identifier.txt`

► **Multi** W systemie Multiplatforms plik jest zapisywany w katalogu `MQ_DATA_PATH/mqft/logs/coordination_qmgr_name/agents/agent_name` .

► **z/OS** W systemie z/OS plik jest zapisywany w katalogu z/OS UNIX location `$BFG_CONFIG/mqft/logs/coordination_qmgr_name/agents/agent_name` .

Pary ABEND i Javacore zawierają informacje podobne do przedstawionych poniżej:

### **plik nieprawidłowego zakończenia**

```
Filename:
C:\ProgramData\IBM\MQ\mqft\logs\QM1\agents\AGENT1\logs\ffdc\ABEND.FTE.20220810102649225.18938124211177445
3.log
Level:      p920-005-220208
Time:      10/08/2022 10:26:49:225 BST
Thread:    45 (FileIOWorker-0:0)
Class:    com.ibm.wmqfte.thread.FTETHread
Instance: a393304f
Method:   uncaughtException
Probe:    ABEND_001
Cause:    java.lang.OutOfMemoryError: Java heap space
java.lang.OutOfMemoryError: Java heap space
  at java.nio.HeapByteBuffer.<init>(HeapByteBuffer.java:57)
  at java.nio.ByteBuffer.allocate(ByteBuffer.java:335)
  at com.ibm.wmqfte.util.impl.ByteBufferPoolImpl.getBuffer(ByteBufferPoolImpl.java:44)
  at com.ibm.wmqfte.transfer.frame.impl.TransferChunkImpl.getByteBuffer(TransferChunkImpl.java:181)
```

```

at com.ibm.wmqfte.transfer.frame.impl.TransferChunkImpl.<init>(TransferChunkImpl.java:143)
at
com.ibm.wmqfte.transfer.frame.impl.TransferFrameSenderImpl.requestChunk(TransferFrameSenderImpl.java:636)
at
com.ibm.wmqfte.transfer.frame.impl.TransferFrameSenderImpl.access$000(TransferFrameSenderImpl.java:100)
at
com.ibm.wmqfte.transfer.frame.impl.TransferFrameSenderImpl$ChunkRequester.processFileIORequest(TransferFrameSenderImpl.java:142)
at
com.ibm.wmqfte.transfer.frame.impl.TransferFrameIOWorker.doWorkImpl(TransferFrameIOWorker.java:318)
at com.ibm.wmqfte.io.impl.FTEFileIOWorker.doWork(FTEFileIOWorker.java:118)
at com.ibm.wmqfte.io.impl.FTEFileIORequestQueue.run(FTEFileIORequestQueue.java:244)
at java.lang.Thread.run(Thread.java:825)
at com.ibm.wmqfte.thread.FTEThread.run(FTEThread.java:70)

```

## Plik Javacore

```

0SECTION          TITLE subcomponent dump routine
NULL              =====
1TCHARSET         437
1TISIGINFO        Dump Event "systhrow" (00040000) Detail "java/lang/OutOfMemoryError" "Java heap space"
received
1TIDATETIMEUTC    Date: 2022/08/10 at 09:26:53:917 (UTC)
1TIDATETIME       Date: 2022/08/10 at 10:26:53:917
1TITIMEZONE       Timezone: (unavailable)
1TINANOTIME       System nanotime: 350635184939400
1TIFILENAME       Javacore filename:
C:\ProgramData\IBM\MQ\mqft\logs\QM1\agents\AGENT1\javacore.20220810.102653.7172.0003.txt

```

## Przyczyna wystąpienia tego problemu

Ten problem występuje z powodu wyczerpania pamięci sterty Java dla maszyny JVM, na której działa agent.

Więcej informacji na temat rozróżniania między pamięcią sterty Java a pamięcią sterty rodzimej zawiera sekcja [W jaki sposób agenty MFT używają pamięci sterty Java i pamięci sterty rodzimej](#).

## Unikanie problemu

Istnieje kilka działań, które można wykonać w celu zmniejszenia prawdopodobieństwa zatrzymania agenta MFT z powodu `java.lang.OutOfMemoryError` spowodowanego wyczerpaniem pamięci sterty Java :

1. Zwiększ wielkość sterty Java dla maszyny JVM, na której działa agent MFT .

Domyślnie sterta Java agenta jest ustawiona na 512 MB. Mimo że jest to zadowalające w przypadku niewielkiej liczby zarządzanych transferów, może być konieczne zwiększenie obciążenia do 1024MB (1GB) w przypadku obciążeń podobnych do obciążeń produkcyjnych.



**Ostrzeżenie:** Przy zwiększaniu wielkości sterty Java dla agenta należy wziąć pod uwagę, że inne agenty i aplikacje działające w tym samym systemie używają sterty rodzimej.

Zwiększenie wielkości sterty Java dla agenta zwiększa również wykorzystanie sterty rodzimej, co z kolei zmniejsza ilość sterty rodzimej dostępnej dla innych agentów i aplikacji. Oznacza to, że istnieje zwiększone prawdopodobieństwo wyczerpania sterty rodzimej dla agentów i aplikacji.

- Aby zwiększyć lub zmienić stertę Java podczas uruchamiania agenta jako normalnego procesu:

Ustaw zmienną środowiskową `BFG_JVM_PROPERTIES`, aby przekazać właściwość Java **-Xmx** do maszyny JVM. Na przykład w systemie Windows, aby ustawić maksymalną wielkość sterty na 1024 MB, uruchom następującą komendę przed użyciem komendy **fteStartAgent** :

```
set BFG_JVM_PROPERTIES="-Xmx1024M"
```

Więcej informacji na temat ustawiania właściwości systemu Java za pomocą zmiennej środowiskowej `BFG_JVM_PROPERTIES` zawiera sekcja [Java -właściwości systemu MFT](#).

- Aby zwiększyć lub zmienić stertę Java , gdy agent jest uruchamiany jako usługa systemu Windows :

Użyj komendy **fteModifyAgent** i podaj parametr **-sj**, aby ustawić właściwość **-Xmx** w usłudze Windows.

W poniższym przykładzie użyto komendy **fteModifyAgent** z parametrem **-sj** w celu ustawienia maksymalnej wielkości sterty Java dla maszyny JVM, na której działa agent usługi Windows, na wartość 1GB (1024MB):

```
fteModifyAgent.cmd -agentName AGENT1 -s -su user1 -sp passwd0rd -sj -Xmx1024M
```

Można sprawdzić, czy został on pomyślnie ustawiony, przeglądając plik `output0.log` agenta po jego zrestartowaniu. W sekcji *Start Display Current Environment* (Uruchom wyświetlanie bieżącego środowiska) wartość 1024 MB będzie raportowana w następujący sposób:

```
The maximum amount of memory that the Java virtual machine will attempt to use is: '1024'MB
```

## 2. Ogranicz użycie sterty Java, zmniejszając obciążenie agenta.

Zwykle `java.lang.OutOfMemoryErrors` spowodowane przez wyczerpanie sterty Java jest wynikiem zbyt dużej ilości pracy agenta. Każde zarządzane przesyłanie i wywołanie, które jest przetwarzane przez agenta, używa pamięci w sterce Java, podobnie jak zarządzane przesyłanie i wywołania, które znajdują się w dzienniku agenta. Monitory zasobów używają również pamięci sterty Java podczas odpytywania.

Oznacza to, że wraz ze wzrostem obciążenia agenta zwiększa się również wielkość używanej przez niego sterty Java.

W tym miejscu można zmniejszyć obciążenie agenta. W tym celu:

- Ustaw niższe wartości następujących właściwości agenta:
  - **maxQueuedTransfers**
  - **maxSourceTransfers**
  - **maxDestinationTransfers**
- Przenieś niektóre monitory zasobów agenta do nowego agenta.

Zmniejsza to liczbę współbieżnych transferów, które mogą wystąpić, a tym samym zmniejsza maksymalne współbieżne obciążenie agenta.

## 3. Włącz sprawdzanie przydziału pamięci.

Funkcja sprawdzania przydziału pamięci zapewnia, że agenty zaczną przetwarzać nowe przesyłanie zarządzane tylko wtedy, gdy istnieje wystarczająca ilość pamięci sterty Java, aby można było ją uruchomić do końca. Jeśli ilość pamięci jest niewystarczająca, przesyłanie zarządzane jest odrzucane.

Ta funkcja jest domyślnie wyłączona. Aby włączyć go dla agenta:

- Dodaj następujący wpis do pliku `agent.properties` agenta:

```
enableMemoryAllocationChecking=true
```

- Zrestartuj agenta

**Uwaga:** Funkcja sprawdzania przydziału pamięci wykorzystuje maksymalną ilość pamięci wymaganą przez operację przesyłania zarządzanego, która może być większa niż rzeczywista ilość używanej pamięci (szczególnie w przypadku przesyłania komunikatów do pliku i przesyłania plików do komunikatu). Oznacza to, że włączenie tej metody może spowodować, że agent będzie przetwarzał mniejszą liczbę zarządzanych operacji przesyłania.

Jeśli w agencie nadal występują `java.lang.OutOfMemoryErrors` z powodu wyczerpania sterty Java, należy uruchomić komendę **fteRas**, aby zgromadzić pliki ABEND, Javacores, pliki zrzutu sterty i pliki zrzutu sterty (wraz z innymi przydatnymi informacjami o topologii MFT), a następnie udostępnić dane wyjściowe do analizy działowi wsparcia IBM.

## Pojęcia pokrewne

“Co zrobić, jeśli agent MFT ABENDS z błędem `java.lang.OutOfMemoryError` z powodu wyczerpania pamięci rodzimej” na stronie 133

Podczas przetwarzania wielu zarządzanych żądań przesyłania, takich jak przesyłanie pliku do pliku, przesyłanie komunikatów lub plik z komunikatem, agent nieprawidłowo kończy działanie (ABENDS), raportując `java.lang.OutOfMemoryError`, a w czasie, gdy łączna pamięć RAM nie została w pełni wykorzystana. Ten wyjątek został spowodowany wyczerpaniem pamięci rodzimej.

## Co zrobić, jeśli agent MFT ABENDS z błędem `java.lang.OutOfMemoryError` z powodu wyczerpania pamięci rodzimej

Podczas przetwarzania wielu zarządzanych żądań przesyłania, takich jak przesyłanie pliku do pliku, przesyłanie komunikatów lub plik z komunikatem, agent nieprawidłowo kończy działanie (ABENDS), raportując `java.lang.OutOfMemoryError`, a w czasie, gdy łączna pamięć RAM nie została w pełni wykorzystana. Ten wyjątek został spowodowany wyczerpaniem pamięci rodzimej.

## Diagnozowanie problemu

W przypadku wystąpienia tego problemu uszkodzony agent ABENDS i generuje dwa pliki, które udostępniają szczegółowe informacje na temat podstawowej przyczyny:

- Plik ABEND. Nazwa tego pliku jest zgodna z konwencją nazewnictwa `ABEND.FTE.date_timestamp.identifier.log`.

► **Multi** W przypadku wielu platform plik jest zapisywany w katalogu `MQ_DATA_PATH/mqft/logs/coordination_qmgr_name/agents/agent_name/logs/ffdc`.

► **z/OS** W systemie z/OS plik jest zapisywany w lokalizacji `USS $BFG_CONFIG/mqft/logs/coordination_qmgr_name/agents/agent_name/logs/ffdc`

- Plik Javacore. Nazwa tego pliku ma następujący format:  
`javacore.datestamp.timestamp.pid.identifier.txt`

► **Multi** W przypadku wielu platform plik jest zapisywany w katalogu `MQ_DATA_PATH/mqft/logs/coordination_qmgr_name/agents/agent_name`.

► **z/OS** W systemie z/OS plik jest zapisywany w katalogu `USS location $BFG_CONFIG/mqft/logs/coordination_qmgr_name/agents/agent_name`.

Para ABEND i Javacore zawiera informacje podobne do przedstawionych poniżej:

### Przykład: Para 1

#### plik nieprawidłowego zakończenia

```
Filename:
C:\ProgramData\IBM\MQ\mqft\logs\C00RDQM\agents\AGENT1\logs\ffdc\ABEND.FTE.20200109113518046.1764802189777
906538.log
Level: p900-005-180821
Time: 09/01/2020 11:35:18:046 GMT
Thread: 96 (TransferSender[414d51204d44424b525030372020202045fbd6532ebfaa02])
Class: com.ibm.wmqfte.thread.FTETHread
Instance: 55b455b4
Method: uncaughtException
Probe: ABEND_001
Cause: java.lang.OutOfMemoryError: native memory exhausted

java.lang.OutOfMemoryError: native memory exhausted
at com.ibm.mq.jmqi.local.internal.base.Native.MQPUT(Native Method)
at com.ibm.mq.jmqi.local.LocalMQ.MQPUT(LocalMQ.java)
at com.ibm.wmqfte.wmqiface.WMQQueueImpl.put(WMQQueueImpl.java)
at com.ibm.wmqfte.wmqiface.WMQQueueImpl.put(WMQQueueImpl.java)
at com.ibm.wmqfte.transfer.impl.TransferSenderRunnable.doTransfer(TransferSenderRunnable.java)
at com.ibm.wmqfte.transfer.impl.TransferSenderRunnable.run(TransferSenderRunnable.java)
at java.lang.Thread.run(Thread.java)
at com.ibm.wmqfte.thread.FTETHread.run(FTETHread.java)
```

## Plik Javacore

```
NULL -----
0SECTION TITLE subcomponent dump routine
NULL =====
1TISIGINFO Dump Event "systhrow" (00040000) Detail "java/lang/OutOfMemoryError" "native memory
exhausted" received
1TIDATETIME Date: 2020/01/09 at 11:35:18
1TIFILENAME Javacore filename:
C:\ProgramData\IBM\MQ\mqft\logs\COORDQM\agents\AGENT1\javacore.20200109.113518.14148.0002.txt
```

### Przykład: para dwa

#### plik nieprawidłowego zakończenia

```
Filename:
C:\ProgramData\IBM\MQ\mqft\logs\COORDQM\agents\AGENT1\logs\ffdc\ABEND.FTE.20200109143700286.3177895731698
464509.log
Level: p900-005-180821
Time: 09/01/2020 14:37:00:286 GMT
Thread: 918 (AgentStatusPublisher)
Class: com.ibm.wmqfte.thread.FTEThread
Instance: bc10bc1
Method: uncaughtException
Probe: ABEND_001
Cause: java.lang.OutOfMemoryError: Failed to create a thread: retVal -1073741830, errno 12

java.lang.OutOfMemoryError: Failed to create a thread: retVal -1073741830, errno 12
at java.lang.Thread.startImpl(Native Method)
at java.lang.Thread.start(Thread.java)
```

## Plik Javacore

```
NULL -----
0SECTION TITLE subcomponent dump routine
NULL =====
1TISIGINFO Dump Event "systhrow" (00040000) Detail "java/lang/OutOfMemoryError" "Failed to create a
thread: retVal -1073741830, errno 12" received
1TIDATETIME Date: 2020/01/09 at 14:37:00
1TIFILENAME Javacore filename: C
C:\ProgramData\IBM\MQ\mqft\logs\COORDQM\agents\AGENT1\javacore.20200109.143700.2652.0003.txt
```

## Przyczyny wystąpienia tego problemu

Ten problem występuje z powodu wyczerpania rodzimej pamięci sterty w systemie, w którym jest uruchomiony agent.

See [W jaki sposób agenty MFT używają sterty Java i rodzimej pamięci sterty](#) for more information on the distinctions between Java heap memory and native heap memory.

## Unikanie problemu

Istnieje wiele działań, które można podjąć, aby zmniejszyć prawdopodobieństwo zatrzymania agenta MFT z powodu `java.lang.OutOfMemoryError`, spowodowanego wyczerpaniem rodzimej pamięci:

1. Zmniejsz wielkość sterty Java dla maszyny JVM, na której działa agent MFT .

Im większa jest wielkość przydzielonej sterty Java , tym mniejsza ilość pamięci jest dostępna dla sterty rodzimej. Zmniejszenie wielkości sterty Java używanej przez agenta może zwolnić większą ilość pamięci dla sterty rodzimej.

Domyślnie sterta Java agenta jest ustawiona na 512 MB. Jeśli ta wartość została zmieniona, aby była większa, należy rozważyć zmniejszenie jej wartości i przetestowanie obciążenia produkcyjnego, jak np.

- Aby zmniejszyć lub zmienić stertę Java podczas uruchamiania agenta, należy wykonać następujące czynności:



Ustaw wartość zmiennej środowiskowej BFG\_JVM\_PROPERTIES w celu przekazania katalogu opcji do maszyny JVM. Na przykład w systemie Windows, aby ustawić maksymalną wielkość sterty na 1024 MB, należy uruchomić następującą komendę przed użyciem komendy **fteStartAgent** :

```
set BFG_JVM_PROPERTIES="-Xmx1024M"
```

Więcej informacji na temat sposobu ustawiania właściwości systemowych produktu Java przy użyciu zmiennej środowiskowej BFG\_JVM\_PROPERTIES zawiera sekcja [Właściwości systemowe produktu Java dla produktu MFT](#).

- Aby zmniejszyć lub zmienić stertę Java podczas uruchamiania agenta jako usługi Windows :

Aby przekazać opcje do maszyny JVM, na której działa agent jako usługa Windows , należy zmodyfikować agenta za pomocą parametru **-sj** określonego w komendzie **fteModifyAgent** .

W poniższym przykładzie użyto komendy **fteModifyAgent** z parametrem **-sj** w celu ustawienia maksymalnej wielkości sterty Java dla maszyny JVM, na której działa skonfigurowany agent usługi Windows :

```
fteModifyAgent.cmd -agentName AGENT1 -s -su user1 -sp password -sj -Xmx1024M
```

Można sprawdzić, czy został on pomyślnie ustawiony, przeglądając plik output0.log agenta po zrestartowaniu agenta. W sekcji *Start Display Current Environment* (Uruchomienie bieżącego środowiska) wartość 1024 MB zostanie zgłoszona w następujący sposób:

```
The maximum amount of memory that the Java virtual machine will attempt to use is: '1024'MB
```

## 2. Ogranicz użycie pamięci własnej

Często `java.lang.OutOfMemoryErrors` powodowane przez rodzime wyczerpanie sterty jest widoczne, jeśli agent łączy się z menedżerem kolejek agenta przy użyciu transportu BINDINGS. Gdy agent został skonfigurowany do korzystania z transportu BINDINGS, agent wywołuje metody rodzime zawsze, gdy musi komunikować się z menedżerem kolejek.

Oznacza to, że wykorzystanie pamięci rodzimej rośnie wraz ze wzrostem obciążenia agenta, z powodu większej liczby połączeń z menedżerem kolejek i zwiększonej komunikacji komunikatów. W takiej sytuacji zmniejszenie obciążenia może pomóc. W tym celu ustaw następujące właściwości agenta na wartość niższą niż wartość domyślna 25:

- **maxSourceTransfers**
- **maxDestinationTransfers**

Zmniejsza to liczbę jednoczesnych transferów, które mogą wystąpić, a w związku z tym zmniejsza to maksymalne współbieżne obciążenie dla agenta.

- ## 3. Skonfiguruj agenta do korzystania z transportu CLIENT podczas nawiązywania połączenia z menedżerem kolejek agenta. Można to zrobić, ustawiając następujące właściwości agenta:

- **agentQMgrHost**
- **agentQMgrPort**
- **agentQMgrChannel**

Informacje na temat tych właściwości można znaleźć w temacie [Plik MFT agent.properties](#) .

Zapewnia to, że cała komunikacja między agentem i menedżerem kolejek odbywa się za pośrednictwem protokołu TCP/IP, a nie kodu rodzimego, co zmniejsza ilość pamięci rodzimej używanej przez agenta.

**Ważne:** Wykonanie tego działania powoduje również zmniejszenie wydajności. Przy użyciu połączenia TCP/IP z lokalnym hostem, a nie kodem rodzimym, konfiguracja nie jest tak wydajna, gdy agent wymaga interakcji z menedżerem kolejek.

## Rozwiązywanie problemów dotyczących programu rejestrującego

Poniższe informacje zawierają informacje pomocne w rozwiązywaniu problemów z programami rejestrujących:

### Odsyłacze pokrewne

[“Najczęściej występujące problemy z produktem MFT” na stronie 145](#)

Typowe problemy, które mogą wystąpić w sieci produktu Managed File Transfer .

[“Kody powrotu dla MFT” na stronie 97](#)

Komendy produktu Managed File Transfer , zadania produktu Ant oraz komunikaty dziennika udostępniają kody powrotu wskazujące, czy funkcje zostały pomyślnie zakończone.

### **Co zrobić, jeśli podczas aktualizacji schematu bazy danych produktu MFT w bazie danych Oracle wystąpił błąd**

Podczas aktualizowania schematu bazy danych do najnowszej wersji przy użyciu pliku `ftelog_tables_oracle_702_703.sql` może zostać wyświetlony następujący komunikat o błędzie: `ERROR at line 1: ORA-02289: sequence does not exist`. Ten błąd występuje, ponieważ sekwencje i wyzwalacze używane przez tabele nie znajdują się w tym samym schemacie, w którym znajdują się tabele.

### O tym zadaniu

Aby rozwiązać ten problem, przed jego uruchomieniem należy przeprowadzić edycję zawartości `ftelog_tables_oracle_702_703.sql` .

### Procedura

1. Znajdź schemat, w którym znajdują się sekwencje i wyzwalacze używane przez tabele programu rejestrującego bazy danych Managed File Transfer .
  - W systemie Db2 można użyć Control Center w celu wyświetlenia tabel i schematów.
  - W przypadku bazy danych Oracle można użyć programu Enterprise Manager do wyświetlania tabel i schematów.
2. Otwórz plik `ftelog_tables_oracle_702_703.sql` w edytorze tekstu.
3. W każdym wystąpieniu tekstu `SELECT FTELOG.sequence_name.nextval` zastąp tekst `FTELOG` nazwą schematu, w którym znajdują się istniejące sekwencje.
4. Przed każdym wystąpieniem tekstu `CREATE OR REPLACE TRIGGER FTELOG.trigger_name` wstaw tekst `DROP TRIGGER schema_name.trigger_name`, gdzie `schema_name` to nazwa schematu, w którym znajdują się istniejące wyzwalacze.
5. Użyj edytowanego pliku `ftelog_tables_oracle_702_703.sql` , aby zaktualizować tabele bazy danych.

### **Obsługa i odrzucanie błędów programu rejestrującego MFT**

Program rejestrujący Managed File Transfer identyfikuje dwa typy błędów: błędy per-message i błędy ogólne.

Błędy przypadające na komunikat mogą być spowodowane przez problem z jednym lub kilkoma poszczególnymi komunikatami. Niektóre przykłady sytuacji, które są identyfikowane jako błędy dla komunikatów, są następujące:

- W komunikacie brakuje kodu wynikowego, który jest wymaganym elementem danych.
- Transfer określa nazwę zadania o długości 3000 znaków i zbyt duże dla powiązanej kolumny bazy danych.
- Dla operacji przesyłania odebrano komunikat o postępie, ale nie istnieje rekord przeniesienia, który został uruchomiony (być może z powodu błędnego lub opóźnionego komunikatu o rozpoczęciu przesyłania).
- Odebrano komunikat, który nie jest komunikatem dziennika produktu Managed File Transfer .

Błędy ogólne to te błędy, które nie są błędami per-message. Mogą to być spowodowane problemami z konfiguracją lub błędami programu.

Gdy wystąpi błąd na komunikat, program rejestrujący odrzuca komunikat, umieszczając komunikat w kolejce odrzuceń. W dzienniku wyjściowym nic nie jest zapisywane, dlatego okresowo sprawdzaj lub nieprzerwanie monitoruj kolejkę odrzucania, aby wykrywać odrzucone komunikaty.

Jeśli zbyt wiele komunikatów jest odrzucanych kolejno, bez pomyślnego zapisania żadnych komunikatów w bazie danych, jest to traktowane jako błąd ogólny. Na przykład, należy rozważyć ośrodek, który zawsze używa 10 kodów znaków jako nazw zadań, ale który przypadkowo zrekonfiguruje kolumnę nazwy zadania na dwa znaki szerokości. Chociaż dane, które są zbyt szerokie, to zwykle błąd jednego komunikatu, w tym przypadku problem konfiguracji jest ogólny i jest wykrywany jako błąd ogólny. Można dostroić liczbę kolejnych błędów na komunikat, potrzebnych do wywołania ogólnego błędu przy użyciu właściwości **wmqfte.max.consecutive.reject**.

Jeśli zostanie wykryty błąd ogólny, program rejestrujący wycofa wszystkie komunikaty, które nie zostały jeszcze zatwierdzone w menedżerze kolejek, a następnie okresowo ponawia próbę. Komunikat identyfikujący problem jest zapisywany w dzienniku wyjściowym i w konsoli, jeśli program rejestrujący został uruchomiony w trybie pierwszoplanowym z parametrem **-F**.

Położenie dzienników wyjściowych dla programu rejestrującego jest zależne od tego, czy jest to autonomiczny program rejestrujący bazy danych, czy też program rejestrujący bazy danych JEE. W przypadku autonomicznego programu rejestrującego bazy danych znajduje się on w katalogu *MQ\_DATA\_PATH/mqft/logs/coordination\_qmgr\_name/loggers/logger\_name*. W przypadku programu rejestrującego bazy danych JEE znajduje się on w standardowym dzienniku wyjściowym serwera aplikacji.

## Kolejka odrzuceń

Komunikaty, które powodują błędy poszczególnych komunikatów, są przenoszone do kolejki odrzuceń. Dla każdego komunikatu odrzuconego właściwość komunikatu jest ustawiana w celu wskazania, dlaczego komunikat został odrzucony. Pełna nazwa właściwości to **usr.WMQFTE\_ReasonForRejection**, mimo że **usr.** jest pominięty w niektórych kontekstach (w tym JMS i IBM MQ Explorer).

Jeśli używany jest produkt IBM MQ Explorer, można wyświetlić zawartość kolejki odrzucania, klikając prawym przyciskiem myszy kolejkę i klikając opcję **Przełóż komunikaty**. Aby sprawdzić, dlaczego komunikat został odrzucony, kliknij dwukrotnie komunikat, aby otworzyć okno dialogowe jego właściwości, a następnie wybierz stronę **Nazwane właściwości**. Zostanie wyświetlona właściwość o nazwie **WMQFTE\_ReasonForRejection**. Alternatywnie można napisać lub skonfigurować narzędzie do monitorowania, aby uzyskać te informacje automatycznie.

Czasami może być konieczne ponowne przetworzenie komunikatów z kolejki odrzuceń. W przykładzie opisanym wcześniej w tym temacie, z dwuznakową kolumną nazwy zadania w bazie danych, komunikaty mogły zostać pomyślnie przetworzone, gdy szerokość kolumny bazy danych została zwiększona. Inny przykład, gdy komunikat o zakończeniu przesyłania jest odrzucany, ponieważ brakuje powiązanego z nim operacji przesyłania, komunikat o rozpoczęciu przesyłania może zostać odebrany później. Ponowne przetwarzanie operacji przesyłania zostanie zakończone pomyślnie.

Aby ponownie przetworzyć komunikaty, przenieś je z kolejki odrzuceń do kolejki wejściowej. W normalnej instalacji, w której program rejestrujący utworzył własną subskrypcję zarządzaną, kolejka wejściowa jest definiowana przez menedżer kolejek i ma taką nazwę, jak **SYSTEM.MANAGED.DURABLE.49998CFF20006204**. Kolejkę wejściową można zidentyfikować, wyszukując w polu **Nazwa miejsca docelowego** właściwości dla subskrypcji **SYSTEM.FTE.DATABASELogger.AUTO** lub za pomocą następującej komendy MQSC:

```
DISPLAY SUB(SYSTEM.FTE.DATABASELogger.AUTO) DEST
```

Jednym ze sposobów przenoszenia komunikatów między kolejkami jest użycie komendy [MA01 SupportPac](#), na przykład:

```
q -IFTE.REJECT -oSYSTEM.MANAGED.DURABLE.49998CFF20006204
```

Kolejka odrzuceń może zawierać komunikaty odrzucone z różnych przyczyn, tylko niektóre z nich zostały rozstrzygnięte. W tym przypadku nadal można ponownie przetworzyć wszystkie komunikaty. Te komunikaty, które mogą zostać zaakceptowane, zostaną wykorzystane, a komunikaty, które nie mogą zostać ponownie przeniesione do kolejki odrzuceń.

Komunikaty dziennika produktu `Ma1formed` w dzienniku przesyłania nie są rejestrowane przez program rejestrujący. Komunikaty te nie są wyświetlane jako znaczące i dlatego te komunikaty są wysyłane do kolejki odrzuceń. Więcej informacji na temat przesyłania komunikatów dziennika zawiera sekcja [Formaty komunikatów dziennika przesyłania plików](#).

### ***Co zrobić, jeśli program rejestrujący produktu MFT jest uruchomiony, ale żadne informacje o transferze nie są rejestrowane w bazie danych.***

Tabele bazy danych używane przez program rejestrujący `Managed File Transfer` wymagają, aby baza danych miała wielkość strony o wielkości 8 kB lub większej. Jeśli wielkość strony bazy danych nie jest wystarczająco duża, tabele nie są tworzone poprawnie i zostanie wyświetlony błąd `SQLSTATE=42704`.

Jeśli używany jest program rejestrujący bazy danych `Java Platform, Enterprise Edition`, w dzienniku wyjścia systemu `WebSphere Application Server` może zostać wyświetlony następujący komunikat. Jeśli używany jest autonomiczny program rejestrujący bazy danych, w pliku `output0.log` może zostać wyświetlony następujący błąd:

```
DB2 SQL Error: SQLCODE=-204, SQLSTATE=42704
SQLERRMC=FTELOG.TRANSFER_EVENT, DRIVER=3.40.152
```

Wartość `SQLSTATE` z wartości `42704` wskazuje, że tabela, która ma istnieć program rejestrujący, w tym przypadku `FTELOG.TRANSFER_EVENT`, nie istnieje.

Aby rozwiązać ten problem, wykonaj następujące kroki:

1. Sprawdź, czy tabela istnieje i została zakończona. Więcej informacji na temat tabel używanych przez program rejestrujący i ich kolumn zawiera sekcja [Tabele programu rejestrującego bazy danych MFT](#).
2. Jeśli tabela nie istnieje lub jest niekompletna, sprawdź wielkość strony w bazie danych.
3. Jeśli wielkość bazy danych jest mniejsza niż 8 kB, należy zwiększyć wielkość strony w bazie danych.
  - Jeśli baza danych znajduje się w systemie testowym lub nie ma w nim żadnych danych, można usunąć tabele i ponownie utworzyć bazę danych o wielkości strony większej niż 8 kB.
  - Informacje na temat zwiększania wielkości strony zawiera sekcja [Migrowanie produktu MFT: zwiększanie wielkości strony bazy danych dziennika dla produktu Db2 w systemie UNIX, Linux, and Windows z/OS](#) lub [Migrowanie tabel bazy danych w systemie Db2 w systemie z/OS do produktu MQ w wersji V8.0 lub nowszej](#).

## **Rozwiązywanie problemów z mostem Connect:Direct**

Poniższe informacje uzupełniające i przykłady ułatwiają diagnozowanie błędów zwracanych przez most `Connect:Direct`.

- [“Śledzenie mostu Connect:Direct” na stronie 139](#)
- [“Informacje dziennika dla mostu Connect:Direct” na stronie 139](#)
- [“Rozwiązywanie problemów z uprawnieniami w węzłach produktu Connect:Direct” na stronie 140](#)
- [“Co zrobić, jeśli przesyłanie tekstu do lub z węzłów Connect:Direct nie jest poprawnie przekształcane w dane” na stronie 140](#)

- **z/OS** [“Co zrobić, jeśli przesyłanie danych do elementów PDS lub PDS przez most Connect:Direct nie powiodło się” na stronie 141](#)
- **z/OS** [“Ścieżki do plików Connect:Direct określone za pomocą podwójnego ukośnika” na stronie 141](#)
- [“Zwiększanie liczby współbieżnych operacji przesyłania dla mostu Connect:Direct” na stronie 142](#)
- [“Debugowanie procesu Connect:Direct wywołanego przez przesyłanie plików” na stronie 143](#)

### **Śledzenie mostu Connect:Direct**

Śledzenie można przechwycić z węzła Connect:Direct, który jest częścią mostu Connect:Direct, aby pomóc w określeniu problemu.

### **O tym zadaniu**

Aby włączyć śledzenie, wykonaj następujące kroki:

### **Procedura**

1. Zatrzymaj agenta mostu Connect:Direct.
2. Zmodyfikuj plik właściwości agenta mostu Connect:Direct, aby zawierał wiersz:

```
cdTrace=true
```

3. Uruchom agenta mostu Connect:Direct.

### **Wyniki**

Informacje śledzenia są zapisywane w pliku `output0.log` w katalogu konfiguracji agenta mostu Connect:Direct.

### **Odsyłacze pokrewne**

[Plik MFT agent.properties](#)

### **Informacje dziennika dla mostu Connect:Direct**

Do przesyłania plików między agentami produktu MFT i Connect:Direct można użyć agenta mostu Connect:Direct. Informacje dziennika na temat węzłów i procesów Connect:Direct związanych z tymi transferami są wyświetlane we wtyczce produktu IBM MQ Explorer i są zapisywane w bazie danych dziennika.

Agent mostu Connect:Direct musi mieć wartość IBM WebSphere MQ File Transfer Edition 7.0.4 lub nowszą. Innym agentem biorącym udział w przesyłaniu może być dowolna wersja produktu Managed File Transfer. Jednak aby uzyskać informacje na temat węzłów i procesów produktu Connect:Direct, które mają być rejestrowane, wszystkie agenty MFT uczestniczące w przesyłaniu muszą mieć wartość IBM WebSphere MQ File Transfer Edition 7.0.4 lub nowszą. Aby informacje te były wyświetlane we wtyczce IBM MQ Explorer, wtyczka musi mieć wartość IBM WebSphere MQ File Transfer Edition 7.0.4 lub nowszą. Aby informacje te były przechowywane w bazie danych dziennika, program rejestrujący bazy danych i schemat bazy danych muszą mieć wartość IBM WebSphere MQ File Transfer Edition 7.0.4 lub późniejszą.

Informacje dziennika na temat węzłów Connect:Direct i procesów Connect:Direct związanych z przesyłaniem plików są zawarte w komunikatach dziennika, które są publikowane w systemie SYSTEM.FTE w menedżerze kolejek koordynacji. Więcej informacji na ten temat zawiera sekcja [Formaty komunikatów dziennika przesyłania plików](#).

W opublikowanym komunikacie znajdują się następujące informacje:

- Nazwa węzła mostu Connect:Direct
- Nazwa węzła podstawowego (PNODE)
- Nazwa węzła drugorzędowego (SNODE)
- Nazwa procesu

- Numer identyfikacyjny procesu

Węzeł mostu Connect:Direct jest tym samym węzłem, co węzeł podstawowy lub węzeł drugorzędny.

Wartość nazwy węzła mostu Connect:Direct jest nazwą, którą węzeł mostu jest znany przez agenta mostu MFT Connect:Direct. Nazwy węzłów podstawowych i dodatkowych są nazwami, które są używane do odwołania się do węzłów w mapie sieci węzła mostu Connect:Direct.

### **Odsyłacze pokrewne**

[Przykłady komunikatów dziennika przesyłania mostu Connect:Direct](#)

### **Rozwiązywanie problemów z uprawnieniami w węzłach produktu Connect:Direct**

Użyj informacji zawartych w tym temacie, jeśli transfery między Managed File Transfer a Connect:Direct kończą się niepowodzeniem z błędem na temat niewystarczających uprawnień.

W przypadku operacji przesyłania obejmujących most Connect:Direct identyfikator użytkownika, który łączy się z węzłem Connect:Direct, jest określany na podstawie którego identyfikator użytkownika deskryptora komunikatu produktu IBM MQ (MQMD) jest powiązany z żądaniem przesłania. Istnieje możliwość odwzorowania konkretnych identyfikatorów użytkowników MQMD na konkretne identyfikatory użytkowników produktu Connect:Direct. Więcej informacji na ten temat zawiera sekcja [Odwzorowanie referencji dla produktu Connect:Direct](#).

Może zostać wyświetlony błąd przesyłania z jednym z następujących błędów:

- ```
BFGCD0001E: This task was rejected by the Connect:Direct API with the following error message: Connect:Direct Node detected error.
LCCA000I The user has no functional authority to issue the selp command
```
- ```
BFGCD0026I: Connect:Direct messages: The submit of the process succeeded. Process number 1092 (name F35079AE, SNODE MYNODE) executing. User fteuser does not have permission to override SNODEID. User fteuser does not have permission to override SNODEID. User fteuser does not have permission to override SNODEID.
```

Jeśli zostanie wyświetlony jeden z tych błędów, należy określić, który identyfikator użytkownika produktu Connect:Direct jest powiązany z identyfikatorem użytkownika MQMD, który został użyty dla żądania przesyłania. Ten identyfikator użytkownika produktu Connect:Direct musi mieć uprawnienia do wykonywania operacji Connect:Direct wymaganych przez most Connect:Direct. Listę wymaganych uprawnień funkcjonalnych oraz wskazówki dotyczące sposobu nadawania tych uprawnień zawiera sekcja [Odwzorowanie referencji dla produktu Connect:Direct przy użyciu pliku ConnectDirectCredentials.xml](#).

### **Co zrobić, jeśli przesyłanie tekstu do lub z węzłów Connect:Direct nie jest poprawnie przekształcane w dane**

Podczas przesyłania plików w trybie tekstowym między agentem MFT a węzłem produktu Connect:Direct wykonywana jest konwersja znaków strony kodowej i znaku końca wiersza. Operacja przesyłania korzysta z informacji systemu operacyjnego na mapie sieci węzła mostu Connect:Direct w celu określenia znaków końca wiersza w węzle zdalnym. Jeśli informacje zawarte w mapie sieci są niepoprawne, konwersja znaków końca wiersza może być wykonana niepoprawnie.

Upewnij się, że mapa sieciowa węzła mostu Connect:Direct i wszystkich węzłów Connect:Direct używanych jako miejsce docelowe przesyłania zawiera poprawny opis platformy.

- Jeśli węzeł mostu Connect:Direct znajduje się w systemie Windows, należy upewnić się, że dla każdego węzła zdalnego w mapie sieci wybierasz poprawną wartość z listy **System operacyjny**.
  - Jeśli węzeł zdalny znajduje się w systemie Windows, należy wybrać opcję Windows.
  - Jeśli węzeł zdalny znajduje się w systemie UNIX lub Linux, należy wybrać opcję UNIX.
  -  Jeśli węzeł zdalny znajduje się w systemie z/OS, należy wybrać opcję OS/390.

Operacje przesyłania do węzłów zdalnych w innych systemach operacyjnych nie są obsługiwane przez most Connect:Direct.

- Upewnij się, że dla każdego węzła zdalnego, do lub z którego jest przesyłany plik, podano typ systemu operacyjnego zdalnego węzła Connect:Direct w pliku `ConnectDirectNodeProperties.xml` w katalogu konfiguracji agenta mostu Connect:Direct. Więcej informacji na ten temat można znaleźć w sekcji [Konfigurowanie pliku ConnectDirectNodeProperties.xml w taki sposób, aby zawierał informacje o zdalnych węzłach produktu Connect:Direct i Format pliku właściwości węzła Connect:Direct.](#)

## Zadania pokrewne

[Przesyłanie plików tekstowych między programem Connect:Direct i MFT](#)

### **Co zrobić, jeśli przesyłanie danych do elementów PDS lub PDS przez most Connect:Direct nie powiodło się**

Jeśli miejsce docelowe operacji przesyłania jest węzłem produktu Connect:Direct w systemie z/OS i jest elementem PDS lub elementem PDS, przesyłanie nie powiedzie się, jeśli parametr `-de` nie został określony z wartością nadpisującą.

## O tym zadaniu

Jeśli przesłano przesyłanie za pomocą komendy `fteCreateTransfer` lub `fteCreateTemplate`, wykonaj następujące kroki:

## Procedura

1. Zmień komendę, która została wprowadzona w taki sposób, aby zawierała `-de overwrite`.
2. Wprowadź komendę ponownie.

*Korzystanie z wtyczki IBM MQ Explorer*

## O tym zadaniu

Jeśli przesłano przesyłanie za pomocą wtyczki IBM MQ Explorer, wykonaj następujące kroki:

## Procedura

1. Określ informacje o źródle i miejscu docelowym w kreatorze **Tworzenie nowego zarządzanego pliku przesyłania plików**.
2. Wybierz opcję **Zastąp pliki w docelowym systemie plików o tej samej nazwie**.
3. Wprowadź komendę ponownie.

### **Ścieżki do plików Connect:Direct określone za pomocą podwójnego ukośnika**

Jeśli jako część operacji przesyłania plików zostanie określony plik znajdujący się w węźle produktu Connect:Direct przy użyciu ścieżki do pliku, która rozpoczyna się od znaku podwójnego ukośnika (`//`), plik będzie traktowany jako zestaw danych.

Źródła i miejsca docelowe w węźle produktu Connect:Direct są określane w formacie `cd_node_name:file_path`. Jeśli `file_path` zaczyna się od podwójnego ukośnika (`//`), to źródło lub miejsce docelowe są traktowane jako zestaw danych. Ma to miejsce nawet wtedy, gdy węzeł Connect:Direct nie znajduje się w systemie z/OS. Może to spowodować awarie przesyłania, jeśli ścieżka do pliku została przypadkowo określona za pomocą podwójnego ukośnika (`//`) na początku, a plik nie jest zestawem danych.

Upewnij się, że nie określono `file_path`, który zaczyna się od podwójnego ukośnika (`//`), jeśli nie chcesz, aby plik, który został określony jako zestaw danych, był traktowany.

## Pojęcia pokrewne

[“Rozwiązywanie problemów z mostem Connect:Direct” na stronie 138](#)

Poniższe informacje uzupełniające i przykłady ułatwiają diagnozowanie błędów zwracanych przez most Connect:Direct.



## Zadania pokrewne

 Przesyłanie zestawów danych do i z węzłów Connect:Direct

### Zwiększanie liczby współbieżnych operacji przesyłania dla mostu Connect:Direct

Aby zwiększyć liczbę współbieżnych operacji przesyłania, które może być przetwarzane przez agenta mostu Connect:Direct, należy zmienić trzy właściwości agenta. Należy również zwiększyć maksymalną liczbę połączeń akceptowanych przez węzeł Connect:Direct.

Maksymalna liczba jednoczesnych operacji przesyłania, które może być przetwarzany przez agenta mostu Connect:Direct, zależy od wartości określonych właściwości agenta. Właściwości agenta **maxSourceTransfers** i **maxDestinationTransfers** mają domyślną wartość pięciu operacji przesyłania dla agenta mostu Connect:Direct. Ta wartość domyślna jest mniejsza niż domyślna wartość 25 transferów dla innych typów agentów. Most Connect:Direct, w którym agent jest skonfigurowany z domyślnymi wartościami **maxSourceTransfers** i **maxDestinationTransfers**, może przetwarzać maksymalnie 10 operacji przesyłania w dowolnym momencie: pięć transferów, w których agent jest źródłem, oraz pięć transferów, w których agent jest miejscem docelowym.

Te wartości domyślne zapewniają, że agent mostu Connect:Direct nie przekracza maksymalnej liczby połączeń API do węzła Connect:Direct. Agent mostu Connect:Direct z konfiguracją domyślną korzysta z maksymalnie 10 połączeń API do węzła Connect:Direct. Maksymalna liczba połączeń akceptowanych przez węzeł Connect:Direct w systemie UNIX jest sterowana za pomocą parametru **api.max.connects** Connect:Direct. W przypadku węzła Connect:Direct w systemie Windows równoważnym parametrem jest **max.api.connects**.

Jeśli szybkość, z jaką most Connect:Direct wykonuje dużą liczbę operacji przesyłania plików, nie jest wystarczająca, można zwiększyć liczbę jednoczesnych operacji przesyłania, które agent mostu Connect:Direct przetwarza. Zmień następujące właściwości agenta dla agenta mostu Connect:Direct:

#### **maxSourceTransfers**

Ustaw tę właściwość na wartość większą niż 5, ale mniejszą lub równą 25. Jeśli zostanie wybrana wartość większa niż 25, agent może zabierać pamięci, chyba że zwiększy się ilość pamięci dostępnej dla maszyny JVM używanej przez agenta.

#### **maxDestinationTransfers**

Ustaw tę właściwość na wartość większą niż 5, ale mniejszą lub równą 25. Jeśli zostanie wybrana wartość większa niż 25, agent może zabierać pamięci, chyba że zwiększy się ilość pamięci dostępnej dla maszyny JVM używanej przez agenta.

#### **ioThreadPoolSize**

Wartością domyślną parametru **ioThreadPoolSize** jest 10. Ta właściwość ogranicza liczbę połączeń interfejsu API węzła produktu Connect:Direct dla operacji przesyłania, w przypadku których agent mostu Connect:Direct jest agentem źródłowym. Transfery te pochodzą z produktu Connect:Direct do produktu Managed File Transfer. Aby ustawić wartość tej właściwości, należy użyć następujących wskazówek:

- Jeśli wartość parametru **maxSourceTransfers** jest mniejsza niż wartość **maxDestinationTransfers**, należy ustawić wartość **ioThreadPoolSize** na wartość dwukrotnie większą niż wartość **maxSourceTransfers** lub 10, w zależności od tego, która z tych wartości jest większa.
- Jeśli wartość parametru **maxSourceTransfers** jest większa niż wartość **maxDestinationTransfers**, należy ustawić **ioThreadPoolSize** na sumę **maxSourceTransfers** i **maxDestinationTransfers**.

Oprócz tych właściwości agenta należy również zmienić maksymalną liczbę współbieżnych połączeń interfejsu API dla węzła Connect:Direct, który jest częścią mostu Connect:Direct. Parametr Connect:Direct, który steruje tą liczbą, to **api.max.connects**, jeśli węzeł znajduje się w systemie UNIX, lub **max.api.connects**, jeśli węzeł znajduje się w systemie Windows. Wprowadź następujące zmiany w odpowiednim parametrze:

### **api.max.connects (jeśli węzeł w moście Connect:Direct znajduje się w systemie UNIX)**

Ustaw ten parametr na wartość większą niż suma wartości **maxSourceTransfers** i **maxDestinationTransfers**. Wartością domyślną parametru **api.max.connects** jest 16. Więcej informacji na temat ustawiania tego parametru znajduje się w dokumentacji produktu Connect:Direct .

### **max.api.connects (jeśli węzeł w ramach mostu Connect:Direct znajduje się w systemie Windows)**

Ustaw ten parametr na wartość większą niż suma wartości **maxSourceTransfers** i **maxDestinationTransfers**. Wartością domyślną parametru **max.api.connects** jest 10. Więcej informacji na temat ustawiania tego parametru znajduje się w dokumentacji produktu Connect:Direct .

### **Zadania pokrewne**

[Konfigurowanie mostu Connect:Direct](#)

### **Odsyłacze pokrewne**

[Plik MFT agent.properties](#)

### **Debugowanie procesu Connect:Direct wywołanego przez przesyłanie plików**

Agent mostu Connect:Direct można skonfigurować w taki sposób, aby zapisał informacje dziennika dotyczące procesu Connect:Direct , który jest wywoływany przez przesyłanie plików do pliku output0.log w katalogu konfiguracji agenta mostu Connect:Direct .

### **O tym zadaniu**

Aby skonfigurować rejestrowanie procesów produktu Connect:Direct , wykonaj następujące kroki:

### **Procedura**

1. Zatrzymaj agenta mostu Connect:Direct .
2. Zmodyfikuj plik agent.properties w katalogu *MQ\_DATA\_PATH/mqft/config/coordination\_queue\_manager/agents/bridge\_agent\_name* , aby zawierał właściwość logCDProcess.  
Właściwość logCDProcess może mieć jedną z następujących wartości:
  - Brak-nie są rejestrowane żadne informacje. Jest to opcja domyślna.
  - Niepowodzenia-protokołowane są informacje o zakończonych niepowodzeniem procesach Connect:Direct .
  - Wszystkie-informacje o wszystkich procesach Connect:Direct są rejestrowane.
3. Uruchom agenta mostu Connect:Direct .

### **Wyniki**

Informacje na temat procesów produktu Connect:Direct są rejestrowane w pliku output0.log agenta mostu Connect:Direct . Rejestrowane są następujące informacje:

- MFT Identyfikator przesyłania
- Connect:Direct Nazwa procesu
- Connect:Direct Numer procesu
- Wygenerowana definicja procesu
- Nazwa pliku szablonu procesu, jeśli proces Connect:Direct jest zdefiniowany przez użytkownika

### **Pojęcia pokrewne**

[“Rozwiązywanie problemów z mostem Connect:Direct” na stronie 138](#)

Poniższe informacje uzupełniające i przykłady ułatwiają diagnozowanie błędów zwracanych przez most Connect:Direct .

### **Odsyłacze pokrewne**

[Plik MFT agent.properties](#)

## MFT ogólne rozwiązywanie problemów

Poniższe informacje uzupełniające pomagają w diagnozowaniu błędów w programie Managed File Transfer:

### Pojęcia pokrewne

[“Wskazówki dotyczące uruchamiania agenta lub programu rejestrującego MFT jako usługi Windows” na stronie 152](#)

Jako usługi produktu Windows można uruchomić agenta Managed File Transfer , autonomiczny program rejestrujący bazy danych oraz autonomiczny program rejestrujący pliki. W przypadku wystąpienia problemu z tymi usługami produktu Windows można użyć plików dziennika usługi oraz informacji znajdujących się w tym temacie, aby zdiagnozować problem.

### Odsyłacze pokrewne

[“Najczęściej występujące problemy z produktem MFT” na stronie 145](#)

Typowe problemy, które mogą wystąpić w sieci produktu Managed File Transfer .

[“Co zrobić, jeśli proces agenta MFT zniknie, ale żadne informacje diagnostyczne nie są rejestrowane” na stronie 148](#)

Na platformach UNIX , jeśli proces agenta zniknął, ale pliki dziennika agenta nie zawierają żadnych wyjaśnień, może to być spowodowane tym, że agent został uruchomiony.

[“Co zrobić, jeśli agent MFT lub konfiguracja programu rejestrującego nie są bezpieczne” na stronie 148](#)

Jeśli proces Managed File Transfer wykryje, że plik konfiguracyjny zawiera poufne informacje, jest plikiem kluczy lub plikiem zaufanych certyfikatów, a także ma uprawnienia odczytu, zapisu lub usuwania w całym systemie, proces nie zostanie uruchomiony, jeśli zostanie wykryty podczas uruchamiania. Jeśli warunek nie został wykryty podczas uruchamiania, ale został wykryty w czasie wykonywania, program Managed File Transfer wygeneruje komunikat ostrzegawczy i zignoruje zawartość pliku konfiguracyjnego. Ma to znaczenie dla mostu protokołu i możliwości mostu Connect:Direct , które przetwarzają konfigurację, jeśli zostanie ona zmieniona w czasie, gdy agent jest uruchomiony.

[“Co zrobić, jeśli komunikaty są zabudowane w systemie SYSTEM.MANAGED.DURABLE -kolejki lub zapętlanie systemu plików” na stronie 149](#)

Jeśli wtyczka produktu IBM MQ Explorer korzysta z trwałej subskrypcji w menedżerze kolejek koordynacji, komunikaty mogą być kompilowane w systemie SYSTEM.MANAGED.DURABLE . Jeśli istnieje sieć Managed File Transfer o dużej pojemności, należy użyć wtyczki IBM MQ Explorer w sposób rzadko lub w obu tych przypadkach, aby dane komunikatu mogły wypełnić lokalny system plików.

[“Sprawdzanie komunikatów przed publikacją” na stronie 150](#)

Ponieważ agenty mogą łączyć się z menedżerami kolejek produktu IBM WebSphere MQ 6.0 , agenty nie korzystają z bezpośredniego podejścia do publikacji wprowadzanego w produkcie IBM WebSphere MQ 7.0. Zamiast tego agenty wysyłają zwykłe komunikaty do menedżera kolejek koordynacji, który zawiera nagłówek MQRFH. Nagłówek MQRFH żąda, aby ładunek komunikatu został opublikowany. Komunikaty te są wysyłane do systemu SYSTEM.FTE w menedżerze kolejek koordynacji, a komunikaty są zwykle publikowane natychmiast z tej kolejki. Jeśli warunki błędu zatrzymują tę publikację, można sprawdzić komunikaty w kolejce przed opublikowaniem w celu uzyskania pomocy w diagnostyce. Można to zrobić, wykonując następujące kroki:

[“Możliwe błędy podczas konfigurowania agenta MFT \(Redistributable\)” na stronie 151](#)

Komunikaty o błędach podczas konfigurowania produktu Redistributable Managed File Transfer Agent

[“Wskazówki dotyczące korzystania z komponentu UAC i sklepu wirtualnego z produktem MFT” na stronie 152](#)

Kontrola konta użytkownika (UAC) jest obecna w produkcie Windows Server 2008 R2 i w innych podobnych systemach operacyjnych. Jest to infrastruktura zabezpieczeń, a jedną z jej funkcji jest dywersyfikacja danych użytkownika zapisanych w centralnym katalogu Program Files do lokalizacji użytkownika, która jest znana jako sklep wirtualny.

[“Wskazówki dotyczące aktualizowania opcji maszyny JVM agenta lub programu rejestrującego” na stronie 155](#)

Jeśli używany jest parametr **-sj** komendy **fteModifyAgent** lub **fteModifyLogger** w celu zmodyfikowania istniejącej definicji usługi Windows dla agenta lub programu rejestrującego przez zaktualizowanie, dodanie lub usunięcie właściwości systemu Java , istniejąca usługa Windows zostanie

najpierw usunięta przed utworzeniem nowej usługi, a plik właściwości agenta lub programu rejestrującego zostanie zaktualizowany przy użyciu właściwości nowej usługi produktu Windows . Nowa definicja usługi Windows musi być zgodna ze zaktualizowanymi właściwościami usługi produktu Windows zdefiniowanymi w pliku właściwości agenta lub programu rejestrującego.

“Co zrobić, jeśli produkt MFT nie odczyta właściwości magazynu kluczy z pliku konfiguracyjnego magazynu kluczy w AMS” na stronie 155

Położenie pliku konfiguracyjnego magazynu kluczy, jeśli nie znajduje się w położeniu domyślnym, musi być określone przez zmienną `MQS_KEYSTORE_CONF` , aby serwer Java AMS został uruchomiony w trybie klienta. Jeśli położenie nie zostanie określone, w dziennikach produktu Managed File Transfer Agent zostanie wyświetlony komunikat o błędzie: "Nie powiodło się odczytanie właściwości magazynu kluczy z pliku konfiguracyjnego magazynu kluczy."

“Błędy BFGSS0023E i sposób ich unikania” na stronie 156

Jeśli pakiet poprawek został zdeinstalowany z poziomu instalacji w celu przeniesienia do poprzedniej wersji produktu, a agent powiązany z instalacją był powiązany z zarządzaniem przesyłaniem w czasie, gdy deinstalacja miała miejsce, wówczas ten agent nie może zostać uruchomiony i zgłosi błąd BFGSS0023E . Tego błędu można uniknąć, wykonując kilka kroków, które powinny uniemożliwić wyświetlenie komunikatów BFGSS0023E po zrestartowaniu agentów.

### ***Najczęściej występujące problemy z produktem MFT***

Typowe problemy, które mogą wystąpić w sieci produktu Managed File Transfer .

- Jeśli przesyłanie tekstu nie powiedzie się, wystąpił następujący błąd:

BFGI00060E: Konwersja danych tekstowych nie powiodła się

Może to wystąpić z jednego z dwóch powodów:

1. Co najmniej jeden znak w pliku źródłowym nie może zostać przekształcony ze strony kodowej pliku źródłowego na stronę kodową pliku docelowego. Ten problem może wystąpić, gdy strony kodowe mają różne zestawy znaków, a niektóre znaki nie mogą być przekształcane między nimi.

Jeśli konwersja niektórych znaków nie jest możliwa do konwersji, na agencie docelowym można zdefiniować zastępczą sekwencję znaków, tak aby operacja przesyłania nie powiodła się. Podaj właściwość **textReplacementCharacterSequence** agenta, aby zdefiniować zastępczą sekwencję znaków. Więcej informacji na ten temat zawiera sekcja Zaawansowane właściwości agenta.

2. Kodowanie pliku źródłowego nie jest zgodne z domyślnym kodowaniem agenta źródłowego. W tym przypadku przesyłanie tekstu za pomocą ustawień domyślnych uszkadzają dane znakowe. Aby przestać plik źródłowy, który nie ma takiego samego kodowania jak agent źródłowy, wykonaj jeden z następujących kroków:
  - a. Określ kodowanie pliku w pliku definicji przesyłania. Więcej informacji na ten temat zawiera sekcja Korzystanie z plików definicji przesyłania.
  - b. Określ kodowanie pliku za pomocą parametru **-sce** za pomocą komendy **fteCreateTransfer** . Więcej informacji można znaleźć w temacie fteCreateTransfer: uruchomienie nowego przesyłania plików.
  - c. Określ kodowanie pliku jako część zadania przenoszenia lub kopiowania produktu Ant . Więcej informacji na ten temat zawiera sekcja Używanie produktu Apache Ant z produktem MFT.

Aby sprawdzić, czy zostało wybrane poprawne kodowanie pliku źródłowego dla operacji przesyłania, wykonaj następujące kroki:

1. Ustaw kodowanie pliku docelowego na UTF-8.
  2. Prześlij plik w trybie tekstowym.
  3. Aby wyświetlić zawartość pliku, należy użyć przeglądarki plików UTF-8 . Jeśli wszystkie znaki w pliku są poprawnie wyświetlane, kodowanie pliku źródłowego jest poprawne.
- Jeśli w komendzie **fteCreateAgent** zostaną wyświetlone następujące dane wyjściowe:

BFGMQ1007I: Nie można skontaktować się z menedżerem kolejek koordynacji lub nie można było go usunąć.  
connection attempt.

Kod przyczyny produktu IBM MQ to 2058. Dostępność agenta nie będzie publikowana.

Wskazuje, że nie można nawiązać kontaktu z menedżerem kolejek koordynacji, a także zawiera kod przyczyny produktu IBM MQ dla przyczyny. Ten komunikat informacyjny może wskazywać, że menedżer kolejek koordynacji jest obecnie niedostępny lub że konfiguracja została zdefiniowana niepoprawnie.

- Jeśli użytkownik korzysta z procedur obsługi wyjścia użytkownika i wystąpi błąd podczas wywołania procedury zewnętrznej lub tuż po wywołaniu wyjścia, na przykład awaria produktu lub rozcięcie zasilania, to możliwe jest wywołanie procedury zewnętrznej więcej niż raz.
- Jeśli istnieje agent z menedżerem kolejek w systemie z adresem IP przypisanym przez DHCP (a nie statycznym adresem IP), i agent łączy się z tym systemem za pomocą połączenia TCP/IP klienta, należy uruchomić agenta z ustawionym następującym zestawem zmiennych środowiskowych systemu:

–  W systemie Windows:

```
set BFG_JVM_PROPERTIES="-Dsun.net.inetaddr.ttl=value"
```

–  W systemie UNIX:

```
export BFG_JVM_PROPERTIES="-Dsun.net.inetaddr.ttl=value"
```

gdzie *wartość* to przedział czasu w sekundach między kolejnymi opróżnianiem buforowanych wartości DNS maszyny JVM. Jeśli adres IP systemu menedżera kolejek zostanie ponownie przypisany z dowolnej przyczyny (na przykład z powodu wyłączenia sieci, utraty ważności dzierżawy IP lub restartu systemu), agent zgłosi utracone połączenie z menedżerem kolejek. Po opróżnienia pamięci podręcznej DNS JVM agent może pomyślnie nawiązać połączenie ponownie. Jeśli ta zmienna środowiskowa nie jest ustawiona, agent nie może ponownie nawiązać połączenia w tym scenariuszu bez restartu maszyny JVM. Jest to spowodowane tym, że maszyna JVM wewnętrznie buforuje adresy IP nazw hostów i domyślnie je nie odświeża.

- Jeśli po uruchomieniu komendy **fteStartAgent** zostanie wyświetlony poniższy komunikat, oznacza to, że prawdopodobnie środowisko zawiera dodatkowe ścieżki bibliotek, które powodują konflikt z produktem Managed File Transfer:

```
BFGCL0001E: Wystąpił błąd wewnętrzny. Wyjątek: 'CC=2;RC=2495;AMQ8568:  
Nie znaleziono rodzimej biblioteki JNI 'mqjbn'. [3=mqjbn]
```

Ten błąd wystąpi wtedy, gdy zmienna środowiskowa LD\_LIBRARY\_PATH lub LIBPATH wskazuje na 64-bitową wersję biblioteki przed wersją 32-bitową, a w agencji działa 32-bitowa wersja programu Java (co obecnie występuje w przypadku większości platform).

Aby rozwiązać ten problem, należy ustawić właściwość javaLibraryPath agenta Managed File Transfer tak, aby odwoływała się do poprawnego położenia biblioteki. Na przykład w przypadku komendy mqjbn w systemie AIX należy ustawić wartość: /usr/mqm/java/lib. W przypadku komendy mqjbn w systemie Linux należy ustawić wartość: /opt/mqm/java/lib

- Jeśli włączono sprawdzanie uprawnień użytkowników, podając parametr authorityChecking=true w pliku właściwości agenta, a wszystkie sprawdzenia uprawnień nie działają, nawet jeśli użytkownik ma wymagane uprawnienia do odpowiedniej kolejki uprawnień:
  - Upewnij się, że użytkownik uruchamiający agenta ma kontrolę dostępu ALT\_USER na menedżerze kolejek agenta.
- Jeśli włączono sprawdzanie uprawnień użytkowników, podając authorityChecking=true w pliku właściwości agenta, a komunikaty o błędach programu IBM MQ są zapisywane w pliku output0.log agenta, wykonaj jedną z następujących czynności:
  - Zignoruj komunikaty, nie ma to wpływu na agenta.
  - Nadaj użytkownikowi, który uruchamia uprawnienie GET agenta w systemie SYSTEM.FTE.AUTH\* kolejki należące do agenta.
- Jeśli plik właściwości agenta został zmodyfikowany, a agent nie odebrał tych plików, wykonaj następujące czynności:
  - Zrestartuj agenta, aby upewnić się, że agent odczytuje nowe właściwości.

## z/OS



- Jeśli do przesyłania danych do zestawu danych PDS lub PDSE używany jest agent w systemie z/OS , to system może mieć ograniczoną ilość miejsca na dysku. Abend prawdopodobnie będzie miał kod zakończenia systemu B14 z kodem powrotu 0C, co oznacza, że nie zostało żadne wolne miejsce.

W przypadku przesyłania do sekwencyjnego zestawu danych przesyłanie nie powiedzie się i zostanie wyświetlony warunek braku miejsca, ale agent nadal działa.

- Jeśli agent jest używany w systemie z/OS, a zadanie WMQFTEP generuje niektóre rzuty podstawowe produktu Java , zanim nie stanie się ono reaktywne, należy zastosować poprawkę APAR OA43472 dla usług systemowych OMVS.
- Jeśli podczas uruchamiania skryptu konfiguracyjnego lub administracyjnego w systemie z/OS wyświetlane są następujące dane wyjściowe:

```
Błąd składniowy FSUM7332 : otrzymano (, oczekiwano Newline
```

Ten wynik wskazuje, że zmienna środowiskowa `_BPXK_AUTOCVT=ON` nie została ustawiona w środowisku, w którym uruchamiany jest skrypt konfiguracyjny lub administracyjny. Więcej informacji na temat tej zmiennej środowiskowej i sposobu jej ustawiania zawiera sekcja [Zmienne środowiskowe dla produktu MFT w systemie z/OS](#).

### Typowe problemy MFT z systemem JZOS

Poniżej przedstawiono kilka sugestii w przypadku wystąpienia problemów z systemem JZOS.

- Jeśli działanie systemu JZOS nie powiedzie się pomyślnie:
  - Dodaj `PARM= '+T'` do JCL. Na przykład:

```
//MQMFT EXEC PGM=JVMLDM86,REGION=0M,PARM= '+T'
```

- Dodaj `set -x` do pliku środowiska

- W przypadku uzyskania:

```
JVMJZBL1038E Proces powłoki podrzędnej został zakończony z kodem wyjścia: 1
```

```
JVMJZBL1042E Program uruchamiający zadanie wsadowe JZOS nie powiódł się. Kod powrotu: code=102 .
```

Oznacza to, że wystąpił problem z plikiem środowiska i komendami Managed File Transfer . Może to być spowodowane niepoprawnymi ścieżkami.

- Na podstawie pliku środowiska znajdź wartość **BFG\_PROD**.

1. Przejdź do OMVS i użyj komendy `ls -ltr` .

Na przykład, jeśli **BFG\_PROD** to `/HMF8800/`, wpisz komendę:

```
ls -ltr HMF8800/bin/fteBatch
```

2. Sprawdź, czy ten plik istnieje i czy zadanie wsadowe ma uprawnienia do odczytu tego pliku.
3. Rozwiąż wszelkie problemy.

- Jeśli zadanie JCL nadal nie jest poprawnie przetwarzane, wykonaj następujące czynności:

1. Utwórz plik w USS, na przykład `myenv` , a następnie użyj edytora w celu skopiowania informacji z pliku środowiska do tego pliku `myenv` .
2. Zapisz ten plik.
3. Z poziomu wiersza komend należy użyć komendy `chmod +x myenv`, aby umożliwić uruchomienie pliku.
4. Wydadz komendę `. myenv`. Należy zauważyć, że jest to (kropka pusta nazwa pliku).

Uruchomienie tej komendy spowoduje zgłaszanie ewentualnych błędów w pliku `myenv` .



5. Popraw błędy zarówno w pliku myenv , jak i w plikach środowiska.

### **UNIX** *Co zrobić, jeśli proces agenta MFT zniknie, ale żadne informacje diagnostyczne nie są rejestrowane*

Na platformach UNIX , jeśli proces agenta zniknął, ale pliki dziennika agenta nie zawierają żadnych wyjaśnień, może to być spowodowane tym, że agent został uruchomiony.

Informacje diagnostyczne agenta można sprawdzić w następujący sposób:

- Sprawdź, czy pliki dziennika agenta są w stanie, w którym agent został zatrzymany.
- Sprawdź, czy plik blokady agenta agent.lock nadal istnieje.

Jeśli agent zostanie uruchomiony na przykład ze skryptu powłoki, wszystkie procesy potomne powiązane z tym skrypcem zostaną usunięte po zakończeniu działania skryptu (łącznie z procesem agenta). Aby zatrzymać działanie agenta w czasie trwania skryptu, który wywołał agenta, wykonaj następujący krok:

1. Aby usunąć powiązanie procesu **fteStartAgent** (i wszystkich procesów potomnych) ze skryptu, należy poprzedzić komendę **fteStartAgent** prefiksem komendy **nohup** .

W przyszłości, gdy skrypt zakończy działanie, agent będzie kontynuował działanie.

### *Co zrobić, jeśli agent MFT lub konfiguracja programu rejestrującego nie są bezpieczne*

Jeśli proces Managed File Transfer wykryje, że plik konfiguracyjny zawiera poufne informacje, jest plikiem kluczy lub plikiem zaufanych certyfikatów, a także ma uprawnienia odczytu, zapisu lub usuwania w całym systemie, proces nie zostanie uruchomiony, jeśli zostanie wykryty podczas uruchamiania. Jeśli warunek nie został wykryty podczas uruchamiania, ale został wykryty w czasie wykonywania, program Managed File Transfer wygeneruje komunikat ostrzegawczy i zignoruje zawartość pliku konfiguracyjnego. Ma to znaczenie dla mostu protokołu i możliwości mostu Connect:Direct , które przetwarzają konfigurację, jeśli zostanie ona zmieniona w czasie, gdy agent jest uruchomiony.

Wykonaj następujące czynności sprawdzające, aby określić przyczynę problemu:

1. Zidentyfikuj plik konfiguracyjny, który został zgłoszony jako niezabezpieczony przed przestaniem komunikatu o błędzie.
2. Upewnij się, że uprawnienia dostępu do pliku są zgodne z wymaganiami. Więcej informacji na ten temat zawiera sekcja [Uprawnienia do produktu MFT w celu uzyskania dostępu do poufnych informacji konfiguracyjnych](#).
3. Zrestartuj agenta lub program rejestrujący. Lub, w przypadku mostu protokołu lub plików referencji produktu Connect:Direct , należy poczekać na następne przetwarzanie.

### **Przykład**

W tym przykładzie komunikatu o błędzie program rejestrujący bazy danych nie uruchamia się:

```
BFGDB0066E: The logger encountered a problem accessing its credentials file and will stop.  
Reported error: BFGNV0145E: The 'Everyone' group has access to the file 'C:\mqmftcredentials.xml'.
```

W tym przykładzie komunikatu o błędzie, agent mostu protokołu nie uruchamia się:

```
BFGI00383E: The security permissions defined for credentials file 'C:\ProtocolBridgeCredentials.xml' do  
not meet the  
minimum requirements for a file of this type.  
Reported problem: BFGNV0145E: The 'Everyone' group has access to the file  
C:\ProtocolBridgeCredentials.xml'.
```

### **Odsyłacze pokrewne**

[Uprawnienia produktu MFT do uzyskiwania dostępu do poufnych informacji konfiguracyjnych](#)



## **Co zrobić, jeśli komunikaty są zabudowane w systemie SYSTEM.MANAGED.DURABLE -kolejki lub zapętlanie systemu plików**

Jeśli wtyczka produktu IBM MQ Explorer korzysta z trwałej subskrypcji w menedżerze kolejek koordynacji, komunikaty mogą być kompilowane w systemie SYSTEM.MANAGED.DURABLE . Jeśli istnieje sieć Managed File Transfer o dużej pojemności, należy użyć wtyczki IBM MQ Explorer w sposób rzadko lub w obu tych przypadkach, aby dane komunikatu mogły wypełnić lokalny system plików.

Aby usunąć kompilator komunikatów w systemie SYSTEM.MANAGED.DURABLE , można wykonać jedną z następujących czynności:

- Uruchom produkt IBM MQ Explorer , który korzysta z trwałej subskrypcji. Wtyczka Managed File Transfer dla produktu IBM MQ Explorer konsumuje komunikaty z kolejki.
- Usuń ręcznie komunikaty z kolejek.

### **V9.1.0**

Można uniknąć tworzenia komunikatów na trwałych kolejkach w jeden z następujących sposobów:

- Należy określić, że wtyczka IBM MQ Explorer korzysta z nietrwałej subskrypcji menedżera kolejek koordynacji. Wykonaj następujące kroki we wtyczce IBM MQ Explorer:
  1. Wybierz opcję **Okna > Preferencje > IBM MQ Explorer > Managed File Transfer .**
  2. Z listy **Typ subskrypcji dziennika przesyłania** wybierz pozycję NON\_DURABLE (nietrwała).
- Wyczyść trwałe subskrypcje z menedżera kolejek koordynacji, które są tworzone przez wtyczkę IBM MQ Explorer MFT .

Aby pokazać, przez kogo została utworzona subskrypcja, nazwa trwałej subskrypcji jest poprzedzana przedrostkiem zawierającym wtyczkę IBM MQ Explorer MFT, nazwę hosta i nazwę użytkownika (na przykład MQExplorer\_MFT\_Plugin\_HOST\_TJWatson).

### **Zadania pokrewne**

Zachowywanie komunikatów dziennika produktu MFT

## **Co zrobić, jeśli komunikaty są zabudowania w systemie SYSTEM.FTE w menedżerze kolejek koordynacji**

Menedżer kolejek koordynacji dla topologii IBM MQ Managed File Transfer (MFT) używa w kolejce publikowania/subskrypcji w publikacjach statusu procesu i dystrybuowania ich do subskrybentów.

Mechanizm publikowania/subskrypcji menedżera kolejek używa strumienia publikacji do monitorowania systemu SYSTEM.FTE , kolejka dla przychodzących publikacji. Gdy otrzymuje jeden, tworzy jego kopie w celu dystrybucji do subskrybentów.

W trakcie normalnej pracy SYSTEM.FTE powinna być pusta lub zawierać tylko kilka komunikatów. Jeśli głębokość kolejki nadal rośnie, zwykle oznacza to, że mechanizm publikowania/subskrypcji nie korzysta już z strumienia publikacji. Dzieje się tak zwykle wtedy, gdy menedżer kolejek koordynacji został niedawno ponownie utworzony.

Aby rozwiązać ten problem, należy sprawdzić, czy lista nazw SYSTEM.QPUBSUB.QUEUE.NAMELIST została poprawnie skonfigurowana i zawiera wpis dla SYSTEM.FTE . Aby to zrobić, uruchom następującą komendę MQSC:

```
DISPLAY NAMELIST(SYSTEM.QPUBSUB.QUEUE.NAMELIST)
```

Powinno to generować dane wyjściowe zbliżone do następującego przykładu:

```
NAMELIST(SYSTEM.QPUBSUB.QUEUE.NAMELIST)
NAMCOUNT(3)
NAMES(SYSTEM.BROKER.DEFAULT.STREAM
      ,SYSTEM.BROKER.ADMIN.STREAM
      ,SYSTEM.FTE)
DESCR(A list of queues for the queued Pub/Sub interface to monitor)
ALTDATE(2022-03-04)                ALTIME(14.34.37)
```

Jeśli atrybut NAMES nie zawiera SYSTEM.FTE, można dodać go za pomocą następującej komendy MQSC:

```
ALTER NAMELIST (SYSTEM.QPUBSUB.QUEUE.NAMELIST)  
NAMES (SYSTEM.BROKER.DEFAULT.STREAM, SYSTEM.BROKER.ADMIN.STREAM, SYSTEM.FTE)
```

### **Sprawdzanie komunikatów przed publikacją**

Ponieważ agenty mogą łączyć się z menedżerami kolejek produktu IBM WebSphere MQ 6.0, agenty nie korzystają z bezpośredniego podejścia do publikacji wprowadzanego w produkcie IBM WebSphere MQ 7.0. Zamiast tego agenty wysyłają zwykłe komunikaty do menedżera kolejek koordynacji, który zawiera nagłówek MQRFH. Nagłówek MQRFH żąda, aby ładunek komunikatu został opublikowany. Komunikaty te są wysyłane do systemu SYSTEM.FTE w menedżerze kolejek koordynacji, a komunikaty są zwykle publikowane natychmiast z tej kolejki. Jeśli warunki błędu zatrzymują tę publikację, można sprawdzić komunikaty w kolejce przed opublikowaniem w celu uzyskania pomocy w diagnostyce. Można to zrobić, wykonując następujące kroki:

1. Wyłącz mechanizm publikowania/subskrypcji w menedżerze kolejek koordynacji.

Ten krok można wykonać za pomocą komendy IBM MQ Explorer lub za pomocą komend MQSC. Należy pamiętać, że ta czynność powoduje tymczasowe zatrzymanie wszystkich działań publikowania/subskrypcji w menedżerze kolejek, w tym działań niezwiązanych z produktem Managed File Transfer, jeśli menedżer kolejek koordynacji jest również używany do innych celów.

#### **IBM MQ Explorer:**

- a. W widoku Navigator kliknij prawym przyciskiem myszy menedżer kolejek koordynacji i wybierz opcję **Właściwości**.
- b. W panelu **Właściwości** wybierz opcję **Publikowanie/subskrypcja**.
- c. Wybierz opcję **Zgodność** z listy **Tryb publikowania/subskrypcji**.

#### **mqsc:**

```
ALTER QMGR PSMODE (COMPAT)
```

2. Wyślij kolejny komunikat.

Wykonaj działanie Managed File Transfer, które ma problemy z publikacją. Na przykład w przypadku rejestracji agenta wysyłany jest komunikat o każdym uruchomieniu agenta (nie ma potrzeby wielokrotnego usuwania i tworzenia agenta w celu wygenerowania komunikatów rejestracyjnych). Ponieważ mechanizm publikowania/subskrypcji jest wyłączony, nie ma publikacji.

3. Przejdź do sekcji SYSTEM.FTE w menedżerze kolejek koordynacji.

Aby przeglądać kolejkę SYSTEM.FTE menedżera kolejek koordynacji, należy użyć konsoli IBM MQ Explorer.

#### **IBM MQ Explorer:**

- a. W widoku Navigator rozwiń menedżer kolejek koordynacji i kliknij opcję **Kolejki**. W widoku Zawartość kliknij prawym przyciskiem myszy SYSTEM.FTE, a następnie wybierz opcję **Przełóż komunikaty**. Zostanie otwarte okno **Przełóżarka komunikatów**, w którym zostaną wyświetlone komunikaty, które zostałyby opublikowane.
- b. W kolumnie **Identyfikator użytkownika** wyświetlany jest identyfikator użytkownika znajdujący się w deskrypcji komunikatu. Częstym powodem niepowodzenia publikacji jest to, że ten identyfikator użytkownika nie ma autoryzacji publikowania w systemie SYSTEM.FTE.
- c. Więcej informacji na temat każdego komunikatu (w tym kodu XML, który zostanie opublikowany) można uzyskać, klikając prawym przyciskiem myszy komunikat i wybierając opcję **Właściwości**.

Nie ma komendy MQSC, która ma sprawdzać treść komunikatów. Jeśli użytkownik nie ma programu IBM MQ Explorer, należy użyć innego programu, który może przeglądać kolejki i wyświetlać wszystkie aspekty znalezionych komunikatów. Można użyć przykładowego programu **amqsbcbg**, jeśli jest on zainstalowany, zgodnie z opisem w następującym temacie: [Przeglądanie kolejek](#). W wierszu `UserIdentifier` wyświetlany jest identyfikator użytkownika. Alternatywnie można użyć **dmpmqmsg**; ID użytkownika dla komunikatu znajduje się w wierszach takich jak:

```
A RTM MQ24
A USR JOHND0E
A ACC 1A0FD4D8F2F4C3C8C9D5F1F9C6F7C1C3F3F00019F7AC300000000000000000000
```

Drugi wiersz w przykładzie to identyfikator użytkownika deskryptora komunikatu dla tego komunikatu.

4. Włącz ponownie mechanizm publikowania/subskrybowania menedżera kolejek koordynacji.

Ten krok można wykonać za pomocą komendy IBM MQ Explorer lub za pomocą komend MQSC. Po ponownym włączeniu mechanizmu publikowania/subskrypcji w menedżerze kolejek koordynacji wszystkie komunikaty w systemie SYSTEM.FTE jest przetwarzana natychmiast.

#### IBM MQ Explorer:

- W widoku Navigator kliknij prawym przyciskiem myszy menedżer kolejek koordynacji i wybierz opcję **Właściwości**.
- W panelu **Właściwości** wybierz opcję **Publikowanie/subskrypcja**.
- Wybierz opcję **Włączone** z listy **Tryb publikowania/subskrypcji**.

**mqsc:**

```
ALTER QMGR PSMODE(ENABLED)
```

### **Możliwe błędy podczas konfigurowania agenta MFT (Redistributable)**

Komunikaty o błędach podczas konfigurowania produktu Redistributable Managed File Transfer Agent

## Nie można załadować biblioteki rodzimej dla Windows

 Aby można było używać Redistributable Managed File Transfer Agent, należy zainstalować w systemie następujące biblioteki produktu Microsoft :

- Microsoft Visual C++ Redistributable 2008
- Microsoft Visual C++ Redistributable 2012

Biblioteki te są dostępne w produkcie Microsoft. Patrz [Najnowsze obsługiwane pliki do pobrania Visual C++](#).

Jeśli te biblioteki nie są zainstalowane, a użytkownik próbuje uruchomić komendy MFT, zgłaszany jest błąd:

- BFGUB0070E: Internal error: Native library for platform Windows 7 (architecture amd64) could not be loaded because mqmft (Not found in java.library.path).
- BFGCL0043I: Specify the '-h' command line parameter to see more usage information.

Sprawdź, czy biblioteki produktu Microsoft są zainstalowane. Jeśli biblioteki nie są zainstalowane, zainstaluj je i uruchom ponownie komendę.

## Korzystanie z trybu powiązań nie jest obsługiwane

Produkt Redistributable Managed File Transfer Agent może nawiązać połączenie tylko z programem IBM MQ w trybie klienta. W przypadku próby uruchomienia komend w trybie powiązań zgłaszany jest błąd:

- BFGCL0408E: Unable to obtain IBM MQ installation information for queue manager '*queue manager name*'. Reason Cannot run program "../bin/dspmq": error=2, No such file or directory

W przypadku wydawania komend należy podać nazwę hosta, port, nazwę i nazwę kanału menedżera kolejek.

### **Wskazówki dotyczące korzystania z komponentu UAC i sklepu wirtualnego z produktem MFT**

Kontrola konta użytkownika (UAC) jest obecna w produkcie Windows Server 2008 R2 i w innych podobnych systemach operacyjnych. Jest to infrastruktura zabezpieczeń, a jedną z jej funkcji jest dywersyfikacja danych użytkownika zapisanych w centralnym katalogu Program Files do lokalizacji użytkownika, która jest znana jako sklep wirtualny.

Jeśli do zarządzania strukturami danych używane są tylko narzędzia Managed File Transfer, produkt Managed File Transfer nie ma wpływu na produkt UAC i sklep wirtualny. Jeśli jednak struktura katalogów zostanie zmieniona lub przebudowana za pomocą standardowych narzędzi systemu operacyjnego przez administratora innego niż IBM MQ, możliwe jest, że nowa struktura zostanie przekierowana do sklepu wirtualnego. Może to spowodować jedną lub więcej z następujących sytuacji:

- Użytkownicy, w tym administrator produktu IBM MQ, nie mogą już wyświetlać plików w oczekiwanym położeniu.
- Uruchomienie agenta może nie powieść się, zgłaszając komunikat BFGCL0315, ale nie należy go podać.
- Nie można znaleźć plików dziennika w położeniu zgłoszonym przez agenta.
- Agent, który został uruchomiony z parametrem **-F**, może nie zostać uruchomiony, zgłaszając komunikat:

```
The current directory is invalid
```

Aby poprawić wszystkie te sytuacje:

- Jako administrator produktu IBM MQ należy użyć komend **fteDeleteAgent** i **fteCreateAgent** w celu odbudowania struktury agenta.
- Jako administrator systemu operacyjnego usuń pozycje IBM MQ w wirtualnym sklepie użytkowników, których to dotyczy. Na przykład w systemie Windows położenie składnicy wirtualnej jest następujące:  
`%USERPROFILE%\AppData\Local\VirtualStore\`

#### **Odsyłacze pokrewne**

[Agent fteDelete](#)

[Agent fteCreate](#)

### **Windows Wskazówki dotyczące uruchamiania agenta lub programu rejestrującego MFT jako usługi Windows**

Jako usługi produktu Windows można uruchomić agenta Managed File Transfer, autonomiczny program rejestrujący bazy danych oraz autonomiczny program rejestrujący pliki. W przypadku wystąpienia problemu z tymi usługami produktu Windows można użyć plików dziennika usługi oraz informacji znajdujących się w tym temacie, aby zdiagnozować problem.

Informacje na temat konfigurowania agenta, autonomicznego programu rejestrującego lub autonomicznego programu rejestrującego plików, który ma być uruchamiany jako usługa produktu Windows, zawiera sekcja [Uruchamianie agenta MFT jako usługi systemu Windows](#) i [fteModifyLogger: uruchamianie programu rejestrującego produktu MFT jako usługi produktu Windows](#).

**Uwaga:** Jeśli agent podlegający redystrybucji zostanie uruchomiony jako usługa Windows, wówczas należy ustawić zmienną środowiskową **BFG\_DATA** w środowisku systemowym, aby usługa mogła zadziałać.

## Położenie plików dziennika

When you use the **fteCreateAgent**, **fteCreateCDAgent**, **fteCreateBridgeAgent**, **fteModifyAgent**, **fteCreateLogger**, or **fteModifyLogger** command to run an agent or logger as a Windows service, you can choose the level of logging by using the **-sl** parameter. Możliwe wartości dla tego parametru to: error, info, warni debug. Wartością domyślną jest info.

Plik dziennika dla usługi Windows ma nazwę pliku *servicedate.log*, gdzie *data* to data uruchomienia usługi. Plik agenta jest zapisywany w katalogu *MQ\_DATA\_PATH\mqft\logs\coordination\_qmgr\_name\agents\agent\_name*. Ten katalog jest tym samym katalogiem, w którym zapisywane są pliki śledzenia produktu Managed File Transfer Agent . Plik dla programu rejestrującego jest zapisywany w katalogu *MQ\_DATA\_PATH\mqft\logs\coordination\_qmgr\_name\loggers\logger\_name*.

Jeśli występują problemy podczas uruchamiania agenta lub autonomicznego programu rejestrującego jako usługi Windows , należy spróbować ustawić poziom rejestrowania na wartość debug przy użyciu parametru **-sl** . Dodatkowe informacje są zapisywane w pliku *servicedate.log* .

**Uwaga:** Jeśli poziom rejestrowania jest ustawiony na wartość debug, konto użytkownika i hasło używane do uruchamiania usługi Windows są wyświetlane w pliku dziennika w postaci jawnego tekstu.

## Liczba plików dziennika

When you use the **fteCreateAgent**, **fteCreateCDAgent**, **fteCreateBridgeAgent**, **fteModifyAgent**, **fteCreateLogger**, or **fteModifyLogger** command to run an agent or a stand-alone logger as a Windows service, you can choose the number of log files by using the **-sj** parameter. Podaj następujący tekst jako część komendy, aby zmienić liczbę plików dziennika: **-sj -Dcom.ibm.wmqfte.daemon.windows.windowsServiceLogFiles=number**, gdzie *number* to liczba plików dziennika, które mają być wyrażone jako dodatnia liczba całkowita. Jeśli liczba plików dziennika nie zostanie określona, wartością domyślną jest pięć.

## Uprawnienie "Zaloguj się jako usługa"

Konto Windows , które jest używane do uruchamiania usługi, musi mieć prawo **Log on as a service** . Jeśli użytkownik podejmie próbę uruchomienia usługi za pomocą komendy **fteStartAgent**, **fteStartLogger** lub komendy Windows **Sc.exe** , a użytkownik korzysta z konta użytkownika, które nie ma tego prawa, zostanie otwarte okno **Usługi** . Jeśli usługa, którą chcesz uruchomić, to uruchomienie agenta, w tym oknie znajduje się następujący komunikat:

```
Unable to start Windows service mqmftAgentAGENT@QMGR.  
System error 1069: The service did not start due to a logon failure.
```

W tym komunikacie *AGENT* jest nazwą agenta, a *QMGR* jest nazwą menedżera kolejek agenta. Jeśli użytkownik próbuje uruchomić autonomiczny program rejestrujący jako usługę, generowany jest podobny komunikat, który odwołuje się do programu rejestrującego, a nie do agenta.

Aby uniknąć tego błędu, należy podać konto Windows używane do uruchamiania usługi **Log on as a service** w prawo. Na przykład w systemie Windows 10 wykonaj następujące kroki:

1. W menu **Start** kliknij opcje **Narzędzia administracyjne > Zasady zabezpieczeń lokalnych**.
2. W panelu **Ustawienia zabezpieczeń** rozwiń pozycję **Zasady lokalne**, a następnie kliknij opcję **Przypisania praw użytkowników**.
3. W panelu **Policy and Security Setting** (Strategia i ustawienia zabezpieczeń) kliknij dwukrotnie opcję **Log on as a service**(Logowanie jako usługa)

4. Kliknij opcję **Dodaj użytkownika lub grupę**, a następnie dodaj użytkownika, który ma zostać uruchomiony, do listy użytkowników, którzy mają prawo **Log on as a service**. You provided this user name when you ran the **fteCreateAgent**, **fteCreateCDAgent**, **fteCreateBridgeAgent**, **fteModifyAgent**, **fteCreateLogger**, or **fteModifyLogger** command.

**Uwaga:** Błąd System error 1069: The service did not start due to a logon failure. może być również spowodowany przez niepoprawne hasło.

## Ukrywanie hasła konta Windows

Podczas konfigurowania agenta lub autonomicznego programu rejestrującego w taki sposób, aby był uruchamiany jako usługa produktu Windows, należy podać nazwę użytkownika i hasło, które mają być używane. W poniższym przykładzie tworzony jest agent AGENT1, który ma menedżera kolejek agenta QMGR1 i jest skonfigurowany do uruchamiania jako usługa Windows:

```
fteCreateAgent -agentName AGENT1 -agentQMGr QMGR1 -s -su fteuser -sp ftepassword
```

W tym przykładzie usługa Windows jest uruchamiana z nazwą użytkownika `fteuser`, która ma przypisane hasło `ftepassword`. Po uruchomieniu komendy **fteCreateAgent** lub jednej z innych komend, które akceptują parametr **-s**, należy podać hasło dla konta Windows w postaci jawnego tekstu. Jeśli wolisz nie wyświetlać hasła, wykonaj następujące kroki:

1. Run the command (**fteCreateAgent**, **fteCreateCDAgent**, **fteCreateBridgeAgent**, **fteModifyAgent**, **fteCreateLogger** or **fteModifyLogger**) without specifying the **-sp** parameter. Na przykład:

```
fteCreateAgent -agentName AGENT1 -agentQMGr QMGR1 -s -su fteuser
```

**Uwaga:** Komenda generuje komunikat ostrzegający o tym, że należy ustawić hasło przy użyciu narzędzia Windows Services, zanim usługa zostanie uruchomiona pomyślnie.

2. Otwórz okno **Usługi** produktu Windows.
3. Na liście usług kliknij prawym przyciskiem myszy agenta lub autonomiczną usługę programu rejestrującego, a następnie wybierz opcję **Właściwości**. Wyświetlana nazwa usługi agenta to `Managed File Transfer Agent AGENT @ QMGR`, gdzie `AGENT` jest nazwą agenta, a `QMGR` jest nazwą menedżera kolejek agenta. Nazwa wyświetlana usługi programu rejestrującego to `Managed File Transfer Logger for property set coordination_qmgr_name`, gdzie `nazwa_menedzera_kolejek` to menedżer kolejek koordynacji, który został określony dla autonomicznego programu rejestrującego, który ma być używany jako zestaw właściwości. Więcej informacji na temat zestawu właściwości można znaleźć w sekcji [fteStartLogger](#) i [fteModifyLogger](#).
4. W oknie **Właściwości** wybierz kartę **Zaloguj się**.
5. Wprowadź hasło dla konta użytkownika uruchamiającego usługę w polach **Hasło** i **Potwierdź hasło**. Znaki hasła są ukryte podczas ich wprowadzania.
6. Kliknij przycisk **OK**.

## Znane problemy

### Problem z użyciem zmiennej środowiskowej JAVA\_HOME (dotyczy tylko systemu Managed File Transfer w wersji IBM WebSphere MQ 7.5.0 Fix Pack 1 lub wcześniejszej).

Zmienna środowiskowa `JAVA_HOME` nie może być ustawiona, w przeciwnym razie nie jest prawdopodobne uruchomienie usługi agenta lub programu rejestrującego Windows. Agent lub program rejestrujący Windows Usługa musi być uruchomiona w środowisku wykonawczym IBM MQ Java.

## **Wskazówki dotyczące aktualizowania opcji maszyny JVM agenta lub programu rejestrującego**

Jeśli używany jest parametr **-sj** komendy **fteModifyAgent** lub **fteModifyLogger** w celu zmodyfikowania istniejącej definicji usługi Windows dla agenta lub programu rejestrującego przez zaktualizowanie, dodanie lub usunięcie właściwości systemu Java, istniejąca usługa Windows zostanie najpierw usunięta przed utworzeniem nowej usługi, a plik właściwości agenta lub programu rejestrującego zostanie zaktualizowany przy użyciu właściwości nowej usługi produktu Windows. Nowa definicja usługi Windows musi być zgodna ze zaktualizowanymi właściwościami usługi produktu Windows zdefiniowanymi w pliku właściwości agenta lub programu rejestrującego.

Z programu IBM MQ 9.0.0 Fix Pack 4w raporcie APAR IT22423 dodawane są dodatkowe sprawdzenia, tak aby wszystkie aktualizacje dokonane w opcjach maszyny JVM dla agenta lub programu rejestrującego z parametrem **-sj** komendy **fteModifyAgent** lub **fteModifyLogger** zostały zweryfikowane w celu upewnienia się, że opcje zostały poprawnie określone. Jeśli właściwości zostaną uznane za niepoprawne lub nie można sprawdzić ich poprawności, komenda **fteModifyAgent** lub **fteModifyLogger** nie powiedzie się i zostanie wyświetlony odpowiedni komunikat o błędzie.

Jeśli właściwości maszyny JVM są poprawne, a usunięcie istniejącej usługi produktu Windows zakończy się pomyślnie, ale wystąpi awaria, gdy komenda **fteModifyAgent** lub **fteModifyLogger** tworzy nową usługę Windows, komenda próbuje usunąć właściwości definiujące zastępczą usługę Windows z pliku właściwości agenta lub programu rejestrującego. W takim przypadku komunikaty o błędach są zwracane w celu wyjaśnienia, że agent lub program rejestrujący nie mógł zostać zmodyfikowany, stara usługa Windows została usunięta, ale nie można utworzyć nowej usługi Windows, a agent lub program rejestrujący nie będą działać jako usługa Windows. Następnie należy ręcznie sprawdzić, czy stan definicji usługi Windows jest spójny z właściwościami usługi produktu Windows, które są zdefiniowane w pliku właściwości agenta lub programu rejestrującego, i podjąć odpowiednie działanie w celu skorygowania ewentualnych niespójności.

### **Odsyłacze pokrewne**

[Agent fteModify: uruchamianie agenta MFT jako usługi Windows](#)

[Program rejestrujący fteModify: uruchamianie programu rejestrującego MFT jako usługi produktu Windows](#)

### **Co zrobić, jeśli produkt MFT nie odczyta właściwości magazynu kluczy z pliku konfiguracyjnego magazynu kluczy w AMS**

Położenie pliku konfiguracyjnego magazynu kluczy, jeśli nie znajduje się w położeniu domyślnym, musi być określone przez zmienną `MQS_KEYSTORE_CONF`, aby serwer Java AMS został uruchomiony w trybie klienta. Jeśli położenie nie zostanie określone, w dziennikach produktu Managed File Transfer Agent zostanie wyświetlony komunikat o błędzie: "Nie powiodło się odczytanie właściwości magazynu kluczy z pliku konfiguracyjnego magazynu kluczy."

Domyślnym położeniem pliku konfiguracyjnego magazynu kluczy jest `home_directory/.mqsc/keystore.conf`. Jeśli położenie pliku konfiguracyjnego magazynu kluczy nie jest położeniem domyślnym, wykonaj następujące kroki:

1. Uruchom agenta FTE w trybie klienta.
2. Zastosuj zabezpieczenia AMS do `SYSTEM.FTE.DATA.< nazwa agenta > kolejka`. Jeśli plik konfiguracyjny magazynu kluczy nie znajduje się w tym położeniu, wszystkie transfery nie powiodą się bez potwierdzenia.
3. Ustaw zmienną systemową `BFG_JVM_PROPERTIES` na `BFG_JVM_PROPERTIES=-DMQS_KEYSTORE_CONF=ścieżka do pliku konfiguracji_kluczy` dla komendy **fteStartAgent**.
4. Ustaw zmienną systemową `MQS_KEYSTORE_CONF` na `MQS_KEYSTORE_CONF=path to keystore_config file` (ścieżka do pliku kluczy) dla komendy **fteStartAgent**. Musi to być ustawione w taki sposób, aby wszystkie agenty były uruchamiane bez względu na tryb, w którym są uruchomione.



**Uwaga:** Jeśli AMS Java działa w trybie powiązań, błąd AMQ9062 zostanie wyświetlony w dzienniku błędów menedżera kolejek, jeśli plik konfiguracyjny magazynu kluczy nie znajduje się w położeniu domyślnym.

### ***Błędy BFGSS0023E i sposób ich unikania***

Jeśli pakiet poprawek został zdeinstalowany z poziomu instalacji w celu przeniesienia do poprzedniej wersji produktu, a agent powiązany z instalacją był powiązany z zarządzaniem przesyłaniem w czasie, gdy deinstalacja miała miejsce, wówczas ten agent nie może zostać uruchomiony i zgłosi błąd BFGSS0023E. Tego błędu można uniknąć, wykonując kilka kroków, które powinny uniemożliwić wyświetlenie komunikatów BFGSS0023E po zrestartowaniu agentów.

Dla każdego zarządzanego przez agenta przesyłania, w którym agent jest aktualnie zaangażowany, istnieje komunikat w systemie SYSTEM.FTE.STATE.*nazwa\_agenta* queue. Ten komunikat przechowuje informacje o punktach kontrolnych dla zarządzanego przesyłania i jest używany w przypadku, gdy zarządzany transfer przechodzi do odtwarzania. Po zakończeniu przesyłania zarządzanego zostanie wyświetlony odpowiedni komunikat w systemie SYSTEM.FTE.STATE. Kolejka *nazwa\_agenta* jest usuwana.

Każdy komunikat o stanie zawiera wewnętrzne informacje nagłówkowe wskazujące, która wersja komponentu Managed File Transfer była używana przez agenta w momencie, gdy był uruchomiony zarządzany transfer. Informacje o wersji wskazują konkretny poziom pakietu poprawek, a więc na przykład, jeśli agent IBM MQ 8.0.0 Fix Pack 5 uruchomił operację przesyłania zarządzanego, komunikat o stanie dla tego zarządzanego przesyłania będzie zawierał odwołanie do produktu IBM MQ 8.0.0 Fix Pack 5.

Jeśli pakiet poprawek zostanie zdeinstalowany z instalacji, a agent powiązany z tą instalacją będzie z nim powiązany, to uruchomienie agenta nie powiedzie się i zgłasza następujący błąd:

BFGSS0023E: Agent jest skonfigurowany pod kątem używania kolejek produktu IBM MQ zawierających dane utworzone przy użyciu nowszej wersji produktu. Agent nie może działać w takiej konfiguracji i jego działanie zostanie zakończone.

Na przykład, jeśli agent IBM MQ 8.0.0 Fix Pack 5 ma uruchomione transfery w trakcie pracy po zatrzymaniu, a następnie obniżony do poziomu IBM MQ 8.0.0 Fix Pack 4, to przy następnym uruchomieniu agenta sprawdza on komunikaty w SYSTEM.FTE.STATE.*agent\_name* znajduje się w kolejce i znajduje, że zostały one zapisane podczas korzystania z produktu IBM MQ 8.0.0 Fix Pack 5. Ponieważ obecnie jest używany produkt IBM MQ 8.0.0 Fix Pack 4, agent zgłasza błąd BFGSS0023E opisany w poprzednim akapicie i zamyka się.

Jeśli pakiet poprawek ma zostać usunięty z reguły do komponentu Managed File Transfer, który należy wykonać, wykonując następujące kroki, należy zapobiec wyświetlaniu komunikatów BFGSS0023E po zrestartowaniu agentów:

1. Upewnij się, że wszystkie ich agenty ukończyły zarządzane operacje przesyłania.
2. Zatrzymaj agenty.
3. Usuń pakiet poprawek.
4. Zrestartuj agenty.

#### **Zadania pokrewne**

Uruchamianie agenta MFT

Wycofywanie menedżera kolejek do poprzedniej wersji w systemie UNIX

Przywracanie menedżera kolejek do poprzedniej wersji w systemie Windows

#### **Odsyłacze pokrewne**

Ustawienia kolejki agenta MFT

BFGSS0001 - BFGSS9999

## **Rozwiązywanie problemów z komunikatami**

## Rozwiązywanie problemów z niedostarczonym

Skorzystaj z porad podanych w tym miejscu, aby ułatwić rozwiązywanie problemów, gdy komunikaty nie są dostarczane pomyślnie.

- **Scenariusz:** Komunikaty nie docierają do kolejki, jeśli są one oczekiwane.
- **Objaśnienie:** Komunikaty, których nie można dostarczyć z jakiegoś powodu, są umieszczane w kolejce niedostarczonych komunikatów.
- **Rozwiązanie:** Można sprawdzić, czy kolejka zawiera jakiegokolwiek komunikaty, wydając komendę MQSC DISPLAY QUEUE.

Jeśli kolejka zawiera komunikaty, można użyć udostępnionej przykładowej aplikacji przeglądania (amqsbcbg), aby przeglądać komunikaty w kolejce przy użyciu wywołania MQGET. Przykładowa aplikacja kroczy wszystkie komunikaty w nazwanej kolejce dla nazwanego menedżera kolejek, wyświetlając zarówno deskryptor komunikatu, jak i pola kontekstu komunikatu dla wszystkich komunikatów znajdujących się w nazwanej kolejce.

Należy zdecydować, w jaki sposób usunąć wszystkie komunikaty znalezione w kolejce niedostarczonych komunikatów, w zależności od przyczyn umieszczenia komunikatów w kolejce. Jeśli z każdym menedżerem kolejek nie zostanie powiązana kolejka niedostarczonych komunikatów, mogą wystąpić problemy.

Więcej informacji na temat kolejek niedostarczonych komunikatów i obsługi niedostarczonych komunikatów zawiera sekcja [Praca z kolejkami niedostarczonych komunikatów](#).

Windows

Linux

AIX

## Rozwiązywanie problemów z produktem MQ

### Telemetry

Poszukaj zadania rozwiązywania problemów, które pomoże rozwiązać problem z uruchomionym aplikacjami produktu MQ Telemetry .

#### Pojęcia pokrewne

[MQ Telemetry](#)

Windows

Linux

AIX

## Położenie dzienników telemetrycznych, dzienników błędów i plików konfiguracyjnych

Znajdź dzienniki, dzienniki błędów i pliki konfiguracyjne używane przez produkt MQ Telemetry.

**Uwaga:** Przykłady są kodowane dla systemów Windows . Zmień składnię, tak aby uruchamiała przykłady w systemach AIX lub Linux .

### Dzienniki po stronie serwera

Usługa telemetryczna (MQXR) zapisuje pliki FDC w katalogu błędów produktu IBM MQ :

```
WMQ data directory\errors\AMQ nnn.n.FDC
```

Format plików FDC to MQXRn . FDC.

Zapisuje także dziennik dla usługi telemetrycznej (MQXR). Ścieżka do dziennika jest następująca:

```
WMQ data directory\Qmgrs\qMgrName\errors\mqxr.log
```

Format pliku dziennika to mqxr\_n . log.

Przykładowa konfiguracja telemetryczna IBM MQ utworzona przez program IBM MQ Explorer uruchamia usługę telemetryczną (MQXR) przy użyciu komendy **runMQXRService**, która znajduje się w *WMQ Telemetry installation directory\bin*. Ta komenda zapisuje do:

```
WMQ data directory\Qmgrs\qMgrName\mqxr.stdout  
WMQ data directory\Qmgrs\qMgrName\mqxr.stderr
```

## Pliki konfiguracyjne po stronie serwera

### Kanały telemetryczne i telemetria (MQXR)

**Ograniczenie:** Format, położenie, treść i interpretacja pliku konfiguracyjnego kanału telemetrycznego mogą być zmieniane w przyszłych wersjach. Aby skonfigurować kanały telemetryczne, należy użyć programu IBM MQ Explorer lub komend MQSC.

Produkt IBM MQ Explorer zapisuje konfiguracje telemetryczne w pliku `mqxr_win.properties` w systemach Windows oraz w pliku `mqxr_unix.properties` w systemach AIX lub Linux. Pliki właściwości są zapisywane w katalogu konfiguracji telemetrycznej:

```
WMQ data directory\Qmgrs\qMgrName\mqxr
```

Rysunek 3. Katalog konfiguracji telemetrycznej w systemie Windows

```
/var/mqm/qmgrs/qMgrName/mqxr
```

Rysunek 4. Katalog konfiguracji telemetrycznej w systemie AIX lub Linux

### JVM

Ustaw właściwości Java, które są przekazywane jako argumenty do usługi telemetrycznej (MQXR) w pliku `java.properties`. Właściwości znajdujące się w pliku są przekazywane bezpośrednio do maszyny JVM, na której działa usługa telemetryczna (MQXR). Są one przekazywane jako dodatkowe właściwości maszyny JVM w wierszu komend produktu Java. Właściwości ustawione w wierszu komend mają pierwszeństwo przed właściwościami dodanym do wiersza komend z pliku `java.properties`.

Znajdź plik `java.properties` w tym samym folderze, w którym znajduje się konfiguracja telemetryczna. Patrz [Rysunek 3 na stronie 158](#) i [Rysunek 4 na stronie 158](#).

Zmodyfikuj `java.properties`, określając każdą właściwość jako osobną linię. Każdą właściwość należy sformatować dokładnie tak, jak należy przekazać tę właściwość do maszyny JVM jako argument. Na przykład:

```
-Xmx1024m  
-Xms1024m
```

### JAAS

Plik konfiguracyjny JAAS jest opisany w sekcji [Konfiguracja JAAS kanału telemetrycznego](#), która zawiera przykładowy plik konfiguracyjny JAAS, `JAAS.config`, dostarczany wraz z produktem MQ Telemetry.

W przypadku skonfigurowania usługi JAASprawie na pewno będzie można napisać klasę w celu uwierzytelnienia użytkowników w celu zastąpienia standardowych procedur uwierzytelniania JAAS.

Aby uwzględnić klasę `Login` w ścieżce klasy używanej przez ścieżkę klasy usługi telemetrycznej (MQXR), należy podać plik konfiguracyjny IBM MQ `service.env`.

Ustaw ścieżkę klasy dla JAAS `LoginModule` w produkcie `service.env`. Nie można użyć zmiennej `%classpath%` w produkcie `service.env`. Ścieżka klasy w produkcie `service.env` jest dodawana do ścieżki klasy już ustawionej w definicji usługi telemetrycznej (MQXR).

Wyświetl ścieżki klas, które są używane przez usługę telemetryczną (MQXR), przez dodanie echo `set classpath` do `runMQXRService.bat`. Dane wyjściowe są wysyłane do produktu `mqxr.stdout`.

Domyślnym położeniem pliku `service.env` jest:

```
WMQ data directory\service.env
```

Prześlą te ustawienia za pomocą pliku `service.env` dla każdego menedżera kolejek w:

```
WMQ data directory\Qmgrs\qMgrName\service.env
```

```
CLASSPATH= WMQ Installation Directory\mqxr\samples\samples
```

**Uwaga:** `service.env` nie może zawierać żadnych zmiennych. Zastąp rzeczywistą wartość `WMQ Installation Directory`.

Rysunek 5. Przykład `service.env` dla Windows

## Śledzenie

Patrz sekcja [“Śledzenie usługi telemetrycznej \(MQXR\)”](#) na stronie 160. Parametry służące do konfigurowania śledzenia są zapisywane w dwóch plikach:

```
WMQ data directory\Qmgrs\qMgrName\mqxr\trace.config  
WMQ data directory\Qmgrs\qMgrName\mqxr\mqxrtraceOn.properties
```

i jest odpowiedni plik:

```
WMQ data directory\Qmgrs\qMgrName\mqxr\mqxrtraceOff.properties
```

## Pliki dziennika po stronie klienta i pliki konfiguracyjne po stronie klienta

Najbardziej aktualne informacje i pliki do pobrania można znaleźć w następujących zasobach:

- Projekt [Eclipse Paho](#) i produkt [MQTT.org](#) udostępniają bezpłatne pobieranie najnowszych klientów telemetrycznych oraz przykłady dla wielu języków programowania. Materiały dostępne w tych serwisach są przydatne przy rozbudowywaniu przykładowych programów do publikowania i subskrybowania przy użyciu protokołu IBM MQ Telemetry Transport, a także przy wprowadzaniu dodatkowych zabezpieczeń.
- Komponent IBM Messaging Telemetry Clients SupportPac nie jest już dostępny do pobrania. Zawartość ewentualnie wcześniej pobranej kopii jest następująca:
  - Wersja MA9B produktu IBM Messaging Telemetry Clients SupportPac obejmował skompilowaną przykładową aplikację (`mqttv3app.jar`) i powiązaną bibliotekę klienta (`mqttv3.jar`). Zostały one udostępnione w następujących katalogach:
    - `ma9c/SDK/clients/java/org.eclipse.paho.sample.mqttv3app.jar`
    - `ma9c/SDK/clients/java/org.eclipse.paho.client.mqttv3.jar`
  - W wersji MA9C tego pakietu SupportPac usunięto katalog i zawartość produktu /SDK/:
    - Podano tylko źródło dla przykładowej aplikacji (`mqttv3app.jar`). Znajdowała się w następującym katalogu:

```
ma9c/clients/java/samples/org/eclipse/paho/sample/mqttv3app/*.java
```

- Nadal dostępna była skompilowana biblioteka kliencka. Znajdowała się w następującym katalogu:

```
ma9c/clients/java/org.eclipse.paho.client.mqttv3-1.0.2.jar
```

Usługa śledzenia udostępniana przez usługę IBM MQ telemetryczną (MQXR) jest udostępniana w celu ułatwienia obsługi produktu IBM w diagnozowaniu problemów klientów związanych z usługą.

## O tym zadaniu

Istnieją dwa sposoby sterowania śledzeniem dla usługi telemetrycznej IBM MQ :

- Za pomocą komend **strmqtrc** i **endmqtrc** można uruchamiać i zatrzymując śledzenie. Włączenie śledzenia za pomocą komendy **strmqtrc** powoduje wygenerowanie informacji o śledzeniu dla całego menedżera kolejek, w którym działa usługa telemetryczna produktu IBM MQ . Dotyczy to również samej usługi telemetrycznej produktu IBM MQ oraz bazowego interfejsu JMQI ( Java Message Queuing Interface) używanego przez usługę do komunikowania się z innymi komponentami menedżera kolejek.

### V 9.1.5

W produkcie IBM MQ 9.1.5 można również generować informacje śledzenia dla wybranych obszarów zainteresowania.

- Za pomocą komendy **controlMQXRChannel** . Należy zauważyć, że włączenie śledzenia przy użyciu komendy **controlMQXRChannel** powoduje śledzenie tylko usługi telemetrycznej IBM MQ .

Jeśli nie masz pewności, która opcja ma być używana, skontaktuj się z przedstawicielem działu wsparcia IBM i poinformuj Cię o najlepszym sposobie zbierania danych śledzenia dla problemu, który jest obserwowany.

## Procedura

### 1. Metoda 1

- a) Przejdź do wiersza komend i przejdź do katalogu:

```
MQ_INSTALLATION_PATH\bin
```

- b) Uruchom komendę **strmqtrc** , aby włączyć śledzenie:

W przypadku systemów Long Term Support i Continuous Delivery przed IBM MQ 9.1.5 uruchom następującą komendę:

```
strmqtrc -m qmgr_name
```

gdzie *nazwa\_menedżera\_kolejek* to nazwa menedżera kolejek, w którym działa usługa MQXR produktu IBM MQ .

### V 9.1.5

W programie IBM MQ 9.1.5 uruchom następującą komendę:

```
strmqtrc -m qmgr_name -t mqxr
```

gdzie *nazwa\_menedżera\_kolejek* to nazwa menedżera kolejek, w którym działa usługa MQXR produktu IBM MQ , a wartość **-t mqxr** ogranicza dane wyjściowe śledzenia tylko do usługi MQXR.

- c) Odtwórz problem.
- d) Zatrzymaj śledzenie, uruchamiając komendę:

```
endmqtrc -m qmgr_name
```

### 2. Metoda druga.

- a) Przejdź do wiersza komend i przejdź do katalogu:

```
MQ_INSTALLATION_PATH\mqxr\bin
```

- b) Aby włączyć śledzenie, uruchom następującą komendę:

### Windows

```
controlMQXRChannel -qmgr=qmgr_name -mode=starttrace [clientid=ClientIdentifier]
```

• Linux UNIX

```
./controlMQXRChannel.sh -qmgr=qmgr_name -mode=starttrace [clientid=ClientIdentifier]
```

gdzie *nazwa\_menedzera\_kolejek* to nazwa menedzera kolejek, w którym działa usługa MQXR. Ustaw wartość *ClientIdentifier* na identyfikator klienta klienta MQTT. Jeśli zostanie określony parametr **clientid**, śledzenie usługi telemetrycznej IBM MQ przechwytyje działanie tylko dla klienta MQTT z tym identyfikatorem klienta.

Aby śledzić działanie usługi telemetrycznej produktu IBM MQ dla więcej niż jednego konkretnego klienta MQTT, można uruchomić tę komendę wielokrotnie, podając za każdym razem inny identyfikator klienta.

c) Odtwórz problem.

d) Po wystąpieniu problemu należy zatrzymać śledzenie, uruchamiając następującą komendę:

• Windows

```
controlMQXRChannel -qmgr=qmgr_name -mode=stoptrace
```

• Linux UNIX

```
./controlMQXRChannel.sh -qmgr=qmgr_name -mode=stoptrace [clientid=ClientIdentifier]
```

gdzie *nazwa\_menedzera\_kolejek* to nazwa menedzera kolejek, w którym działa usługa MQXR.

## Wyniki

Aby wyświetlić dane wyjściowe śledzenia, przejdź do następującego katalogu:

• Windows `MQ_DATA_PATH\trace.`

• Linux UNIX `/var/mqm/trace.`

Pliki śledzenia zawierające informacje z usługi MQXR są nazywane `mqxri_N.trc`, gdzie *N* jest liczbą.

▶ **V 9.1.5** W programie IBM MQ 9.1.5 pliki śledzenia są nazywane w następujący sposób:

- Pliki śledzenia zawierające informacje z usługi MQXR są nazywane `mqxriRunMQXRService_PPPPP.N.trc`, gdzie *PPPPP* jest identyfikatorem procesu dla usługi MQXR, a *N* jest liczbą.
- Pliki śledzenia zawierające informacje z komendy **controlMQXRChannel** są nazywane `mqxriControlMQXRChannel_PPPPP.N.trc`, gdzie *PPPPP* jest identyfikatorem procesu dla usługi MQXR, a *N* jest liczbą.

Informacje śledzenia generowane przez interfejs JMQUI są zapisywane w pliku śledzenia o nazwie `mqxri_PPPPP.trc`, gdzie *PPPPP* jest identyfikatorem procesu dla usługi MQXR.

## Odsyłacze pokrewne

[strmqtrc](#)

## Windows Linux AIX **Dodatkowe procedury diagnostyczne za pomocą komendy controlMQXRChannel**

Użycie komendy **controlMQXRChannel** w celu udostępnienia dodatkowych informacji diagnostycznych dotyczących usługi MQXR.

## Procedura

Uruchom następującą komendę, aby udostępnić przydatne informacje diagnostyczne z usługi MQXR:

```
<MQ_INSTALLATION_PATH>\mqxr\bin\controlMQXRChannel -qmgr=<QMGR_NAME> -mode=diagnostics  
-diagnosticstype=<number>
```

Wygenerowane informacje diagnostyczne zależą od wartości parametru **-diagnosticstype=<number>** :

**-diagnosticstype= 0**

Zrzut wątków zapisany w konsoli

**-diagnosticstype= 1**

FDC z niektórymi wewnętrznymi statystykami usług

**-diagnosticstype= 2**

FDC z wewnętrznymi statystykami, plus informacje o klientach, które są aktualnie połączone

**-diagnosticstype= 3**

Zrzut sterty

**-diagnosticstype= 4**

Javacore

**-diagnosticstype= 5**

Pełny zrzut systemowy

**-diagnosticstype= 6**

Szczegółowe informacje na temat konkretnego klienta. Należy również pamiętać, że należy również podać parametr **-clientid** dla tego klienta.

**Windows Linux AIX Rozwiązywanie problemu: klient MQTT nie łączy się**

Rozwiąż problem programu klienckiego MQTT , który nie może połączyć się z usługą telemetryczną (MQXR).

### Zanim rozpoczniesz

Czy problem jest dostępny na serwerze, na kliencie, czy w połączeniu? Czy został napisany własny klient obsługi protokołu MQTT v3 , lub aplikacja kliencka MQTT używała klientów C lub Java IBM MQTT?

Więcej informacji na ten temat zawiera sekcja [Weryfikowanie instalacji produktu MQ Telemetry](#) , a także sprawdzenie, czy usługa telemetryczna i telemetryczna (MQXR) działają poprawnie.

### O tym zadaniu

Istnieje wiele powodów, dla których klient MQTT może nie nawiązać połączenia, lub może zakończyć się jego niepołączony z serwerem telemetryczny.

### Procedura

1. Należy wziąć pod uwagę, jakie wnioski można wyciągnąć z kodu przyczyny, który usługa telemetryczna (MQXR) zwróciła do produktu `MqttClient.Connect`. Jaki jest typ błędu połączenia?

Opcja	Opis
<b>REASON_CODE_INVALID_PROTOCOL_VERSION</b>	Upewnij się, że adres gniazda odpowiada kanałowi telemetrycznego, a nie użyto tego samego adresu gniazda dla innego brokera.
<b>REASON_CODE_INVALID_CLIENT_ID</b>	Sprawdź, czy identyfikator klienta nie jest dłuższy niż 23 bajty i czy zawiera tylko znaki z zakresu: A-Z, a-z, 0-9, ' ./_%



Opcja	Opis
<b>REASON_CODE_SERVER_CONNECT_ERROR</b>	Sprawdź, czy usługa telemetryczna (MQXR) i menedżer kolejek działają normalnie. Użyj komendy <b>netstat</b> , aby sprawdzić, czy adres gniazda nie jest przydzielony do innej aplikacji.

Jeśli zamiast używania jednej z bibliotek dostarczonych przez produkt MQ Telemetry została napisana biblioteka klienta MQTT, należy sprawdzić kod powrotu CONNACK.

Z tych trzech błędów można wnioskować, że klient połączył się z usługą telemetryczną (MQXR), ale usługa napotkała błąd.

- Zastanów się, jakie wnioski mogą być wyciągane z kodów przyczyny, które klient generuje, gdy usługa telemetryczna (MQXR) nie odpowiada:

Opcja	Opis
<b>REASON_CODE_CLIENT_EXCEPTION</b> <b>REASON_CODE_CLIENT_TIMEOUT</b>	Poszukaj pliku FDC na serwerze; patrz “Dzienniki po stronie serwera” na stronie 157. Gdy usługa telemetryczna (MQXR) wykryje, że klient przekroczył limit czasu, zapisuje plik FDC (first-failure data capture). Zapisuje plik FDC za każdym razem, gdy połączenie zostanie nieoczekiwanie przerwane.

Usługa telemetryczna (MQXR) mogła nie odpowiedzieć na klienta, a limit czasu na kliencie utraci ważność. Klient MQ Telemetry Java zawiesza się tylko wtedy, gdy aplikacja ustawiła nieokreślony limit czasu. Klient zgłasza jeden z tych wyjątków po przekroczeniu limitu czasu ustawionego dla `MqttClient.Connect`, co oznacza, że problem nie został zdiagnozowany.

Jeśli nie znajdziesz pliku FDC, który koreluje z awarią połączenia, nie możesz wnioskować, że klient próbował połączyć się z serwerem:

- Upewnij się, że klient wysłał żądanie połączenia.

Sprawdź żądanie TCPIP przy użyciu narzędzia, takiego jak **tcpmon**, dostępnego z (na przykład) <https://code.google.com/p/tcpmon/>.

- Czy adres zdalnego gniazda używany przez klienta jest zgodny z adresem gniazda zdefiniowanym dla kanału telemetrycznego?

Domyślna klasa trwałości pliku w kliencie MQTT środowiska Java SE dostarczonym z produktem IBM MQ Telemetry tworzy folder o nazwie: `clientIdentifier-tcpHostNameport` lub `clientIdentifier-sslHostNameport` w katalogu roboczym klienta. Nazwa folderu informuje o wartościach (nazwaHosta i port) użytych podczas próby nawiązania połączenia.; patrz “Pliki dziennika po stronie klienta i pliki konfiguracyjne po stronie klienta” na stronie 159.

- Czy można wysłać komendę ping do adresu serwera zdalnego?
- Czy **netstat** na serwerze pokazuje, że kanał telemetryczny działa na porcie, z którym klient się łączy?

- Sprawdź, czy usługa telemetryczna (MQXR) znalazła problem w żądaniu klienta.

Usługa telemetryczna (MQXR) zapisuje błędy wykryte w programie `mqxr_n.log`, a menedżer kolejek zapisuje błędy w programie `AMQERR01.LOG`. patrz

- Spróbuj zlokalizować problem, uruchamiając innego klienta.

Więcej informacji na ten temat zawiera sekcja [Weryfikowanie instalacji produktu MQ Telemetry](#).

Uruchom przykładowe programy na platformie serwera, aby wyeliminować wątpliwości dotyczące połączenia sieciowego, a następnie uruchomić przykłady na platformie klienckiej.

- Inne rzeczy do sprawdzenia:

- Czy dziesiątki tysięcy klientów MQTT próbuje połączyć się jednocześnie?

Kanały telemetryczne mają kolejkę, która buforuje zaleganie połączeń przychodzących. Połączenia są przetwarzane powyżej 10 000 sekund. Wielkość buforu dziennika backlog można skonfigurować przy użyciu kreatora kanału pomiarowego w programie IBM MQ Explorer. Jego domyślna wielkość to 4096. Sprawdź, czy dziennik zaległy nie został skonfigurowany do niskiej wartości.

- b) Czy usługa telemetryczna (MQXR) i menedżer kolejek są nadal uruchomione?
- c) Czy klient jest połączony z menedżerem kolejek o wysokiej dostępności, który zmienił swój adres TCPIP?
- d) Czy firewall selektywnie filtruje pakiety danych wychodzących lub zwracających dane?

## Windows Linux AIX **Rozwiązywanie problemu: połączenie klienta MQTT zostało usunięte**

Dowiedz się, co powoduje, że klient zgłasza nieoczekiwane wyjątki `ConnectionLost` po pomyślnym nawiązaniu połączenia i uruchomieniu go przez krótki lub długi czas.

### Zanim rozpoczniesz

Klient MQTT pomyślnie nawiąże połączenie. Klient może być przez długi czas. Jeśli klienty zaczynają się od krótkiego odstępu czasu między nimi, czas między połączeniem i odrzucanym połączeniem może być krótki.

Odróżnienie usuniętego połączenia od połączenia, które zostało pomyślnie wykonane, a następnie porzucone, nie jest trudne. Usunięte połączenie jest definiowane przez klienta MQTT wywołując metodę `MqttCallback.ConnectionLost`. Metoda jest wywoływana tylko po pomyślnym nawiązaniu połączenia. Objaw różni się od `MqttClient.Connect` zgłaszającego wyjątek po odebraniu ujemnego potwierdzenia lub przekroczenia limitu czasu.

Jeśli aplikacja kliencka MQTT nie używa bibliotek klienta MQTT dostarczonych przez produkt IBM MQ, to objawy te są zależne od klienta. W protokole MQTT v3 objawem jest brak terminowej odpowiedzi na żądanie do serwera lub niepowodzenie połączenia TCP/IP.

### O tym zadaniu

Klient MQTT wywołuje `MqttCallback.ConnectionLost` z wyjątek `throwable` w odpowiedzi na wszelkie problemy występujące po stronie serwera po odebraniu potwierdzenia połączenia. Gdy klient MQTT zwróci dane z `MqttTopic.publish` i `MqttClient.subscribe`, żądanie zostanie przesłane do wątku klienta MQTT odpowiedzialnego za wysyłanie i odbieranie komunikatów. Błędy po stronie serwera są raportowane asynchronicznie, przekazując wyjątek `throwable` do metody wywołania zwrotnego `ConnectionLost`.

### Procedura

1. Czy uruchomiono inny klient, który użył tego samego `ClientIdentifier`?

Jeśli drugi klient zostanie uruchomiony lub ten sam klient zostanie zrestartowany, za pomocą tego samego `ClientIdentifier`, pierwsze połączenie z pierwszym klientem zostanie usunięte.

2. Czy klient uzyskał dostęp do tematu, do którego nie ma uprawnień do publikowania lub subskrybowania?

Wszelkie działania wykonywane przez usługę telemetryczną w imieniu klienta, który zwraca wynik `MQCC_FAIL`, powodują, że usługa upuszcza połączenie klienta.

Kod przyczyny nie jest zwracany do klienta.

- Poszukaj komunikatów dziennika w plikach `mqx1.log` i `AMQERR01.LOG` dla menedżera kolejek, z którym klient jest połączony; patrz [“Dzienniki po stronie serwera” na stronie 157](#).
3. Czy połączenie TCP/IP zostało zerwane?

Zapora firewall może mieć niski limit czasu na potrzeby oznaczania połączenia TCP/IP jako nieaktywnego, a następnie upuściło połączenie.

- Skróć nieaktywny czas połączenia TCP/IP za pomocą komendy `MqttConnectOptions.setKeepAliveInterval`.

Windows

Linux

AIX

## Rozwiązywanie problemu: utrata komunikatów

### w aplikacji MQTT

Rozwiąż problem utraty komunikatu. Czy wiadomość jest nietrwała, wysłana do niewłaściwego miejsca, czy nigdy nie została wysłana? Błędnie zakodowany program kliencki może utracić komunikaty.

### Zanim rozpoczniesz

Jak pewne jest to, że wiadomość, którą wysłałeś, została utracona? Czy można wnioskować, że komunikat został utracony, ponieważ komunikat nie został odebrany? Jeśli komunikat jest publikacją, która komunikat jest utracony: komunikat wysłany przez publikatora lub komunikat wysłany do subskrybenta? Czy subskrypcja została utracona, a broker nie wysyła publikacji dla tej subskrypcji do subskrybenta?

Jeśli rozwiązanie obejmuje rozproszoną publikowanie/subskrybowanie, korzystanie z klastrów lub hierarchie publikowania/subskrypcji, istnieje wiele problemów z konfiguracją, które mogą spowodować pojawienie się utraconego komunikatu.

Jeśli komunikat został wysłany z jakością usługi `Co najmniej raz` lub `Co najwyżej raz`, prawdopodobnie wiadomość, którą uważasz, że zostanie utracona, nie została dostarczona w oczekiwany sposób. Jest mało prawdopodobne, aby komunikat został błędnie usunięty z systemu. Nie powiodło się utworzenie publikacji lub subskrypcji, której oczekiwał użytkownik.

Najważniejszy krok, jaki należy wykonać w celu określenia problemu utraty wiadomości, to potwierdzenie utraty komunikatu. Należy ponownie utworzyć scenariusz i utracić więcej komunikatów. Użyj wartości `Co najmniej raz` lub `Co najwyżej raz` jakości usługi, aby wyeliminować wszystkie obserwacje systemu odrzucające komunikaty.

### O tym zadaniu

Są cztery nogi do diagnozowania zaginionego komunikatu.

1. Komunikaty `Fire and forget` (ogień i zapomnij), które działają jako zaprojektowane. Komunikaty `Fire and forget` są czasami usuwane przez system.
2. Konfiguracja: konfigurowanie publikowania/subskrybowania z poprawnymi uprawnieniami w środowisku rozproszonym nie jest proste.
3. Błędy programowania klienta: odpowiedzialność za dostarczanie komunikatów nie jest wyłącznie odpowiedzialnością kodu napisanego przez produkt IBM.
4. Jeśli wszystkie te możliwości zostały wyczerpane, użytkownik może zdecydować się na włączenie obsługi produktu IBM.

### Procedura

1. Jeśli utracony komunikat miał jakość usługi `Fire and forget`, ustaw wartość `Co najmniej raz` lub `Co najwyżej jeden raz` jako jakość usługi. Spróbuj ponownie utracić wiadomość.
  - Komunikaty wysyłane z jakością usługi `Fire and forget` są odrzucane przez program IBM MQ w wielu okolicznościach:
    - Zatrzymano utratę komunikacji i kanał.
    - Menedżer kolejek został zamknięty.
    - Nadmierna liczba komunikatów.
  - Dostarczanie komunikatów `Fire and forget` zależy od niezawodności protokołu TCP/IP. Protokół TCP/IP nadal wysyła pakiety danych do momentu potwierdzenia ich dostarczenia. Jeśli sesja TCP/IP

jest uszkodzona, komunikaty z jakością usługi `Fire and forget` (Ogień i zapominanie) są tracone. Sesja może zostać zerwana przez zamknięcie klienta lub serwera, problem z komunikacją lub zaporę firewall rozłączenia sesji.

2. Sprawdź, czy klient restartuje poprzednią sesję, aby ponownie wysłać niedostarczone wiadomości z Co najmniej raz lub Co najwyżej raz jakością usługi.

- a) Jeśli aplikacja kliencka korzysta z klienta Java SE MQTT , sprawdź, czy jest ona ustawiana `MqttClient.CleanSession` na `false` .

- b) Jeśli używane są różne biblioteki klienta, sprawdź, czy sesja jest poprawnie restartowana.

3. Sprawdź, czy aplikacja kliencka restartuje tę samą sesję i przez pomyłkę nie uruchamiała innej sesji.

Aby ponownie uruchomić tę samą sesję, serwer `cleanSession = false` i `MqttClient.clientIdentifier` i `MqttClient.serverURI` muszą być takie same, jak w poprzedniej sesji.

4. Jeśli sesja zostanie zamknięta przedwcześnie, sprawdź, czy komunikat jest dostępny w składnicy trwałości w kliencie, aby wysłać je ponownie.

- a) Jeśli aplikacja kliencka używa klienta Java SE MQTT , sprawdź, czy komunikat jest zapisywany w folderze trwałości. Patrz sekcja [“Pliki dziennika po stronie klienta i pliki konfiguracyjne po stronie klienta” na stronie 159](#) .

- b) Jeśli używane są różne biblioteki klienta lub zaimplementowano własny mechanizm utrwalania, należy sprawdzić, czy działa on poprawnie.

5. Sprawdź, czy nikt nie usunął komunikatu przed jego dostarczeniem.

Niedostarczone komunikaty oczekujące na dostarczenie do klientów MQTT są przechowywane w produkcie `SYSTEM.MQTT.TRANSMIT.QUEUE`. Komunikaty oczekujące na dostarczenie do serwera telemetrycznego są zapisywane przez mechanizm trwałości klienta. Patrz sekcja [Trwałość komunikatów w klientach MQTT](#).

6. Sprawdź, czy klient ma subskrypcję dla tej publikacji, która oczekuje na odebranie.

Wyświetlanie listy subskrypcji przy użyciu programu IBM MQ Explorer lub komend `runmqsc` lub PCF. Zostaną nazwane wszystkie subskrypcje klienta MQTT. Otrzymują one nazwę w postaci: `ClientIdentifier:Topic name`

7. Sprawdź, czy publikator ma uprawnienia do publikowania oraz subskrybent, który ma zostać subskrybowany w temacie publikowania.

```
dspmqaout -m qMgr -n topicName -t topic -p user ID
```

W klastrowym systemie publikowania/subskrypcji subskrybent musi być autoryzowany do tematu w menedźerze kolejek, z którym powiązany jest subskrybent. Subskrybent nie musi być autoryzowany do subskrybowania tematu w menedźerze kolejek, w którym publikowana jest publikacja. Kanały między menedżerami kolejek muszą być poprawnie autoryzowane do przekazywania subskrypcji proxy i przekazywania publikacji.

Utwórz tę samą subskrypcję i opublikuj ją przy użyciu produktu IBM MQ Explorer. Symulowanie publikowania i subskrybowania klienta aplikacji przy użyciu programu narzędziowego klienta. Uruchom program narzędziowy z programu IBM MQ Explorer i zmień jego ID użytkownika, aby był zgodny z tym, który został przyjęty przez aplikację kliencką.

8. Sprawdź, czy subskrybent ma uprawnienia do umieszczania publikacji na serwerze `SYSTEM.MQTT.TRANSMIT.QUEUE`.

```
dspmqaout -m qMgr -n queueName -t queue -p user ID
```

9. Sprawdź, czy aplikacja IBM MQ punkt z punktem ma uprawnienia do umieszczania swojego komunikatu na serwerze `SYSTEM.MQTT.TRANSMIT.QUEUE`.

```
dspmqaout -m qMgr -n queueName -t queue -p user ID
```

Więcej informacji na ten temat zawiera sekcja [Wysyłanie komunikatu bezpośrednio do klienta](#).

## Windows Linux AIX **Rozwiązywanie problemu: usługa telemetryczna (MQXR) nie jest uruchomiona**

Rozwiąż problem z usługą telemetryczną (MQXR), której uruchomienie nie powiodło się. Sprawdź, czy w instalacji produktu MQ Telemetry nie ma żadnych plików, przeniesiono je lub czy nie ma odpowiednich uprawnień. Sprawdź ścieżki, które są używane przez usługę telemetryczną (MQXR), która znajduje się w programach usługowych telemetrycznych (MQXR).

### Zanim rozpocznie

Opcja MQ Telemetry jest zainstalowana. IBM MQ Explorer ma folder Telemetry w katalogu **IBM MQ > Menedżery kolejek > qMgrNazwa > Telemetria**. Jeśli folder nie istnieje, instalacja nie powiodła się.

Usługa telemetryczna (MQXR) musi zostać utworzona, aby można ją było uruchomić. Jeśli usługa telemetryczna (MQXR) nie została utworzona, należy uruchomić opcję **Definiowanie przykładowej konfiguracji ...** w folderze Telemetry .

Jeśli usługa telemetryczna (MQXR) została uruchomiona przed, wówczas dodatkowe foldery **Kanały** i **Status kanału** są tworzone w folderze Telemetry . Usługa telemetryczna ( SYSTEM.MQXR.SERVICE) znajduje się w folderze **Usługi** . Jest on widoczny, jeśli kliknięto przełącznik IBM MQ Explorer , aby wyświetlić obiekty systemowe.

Kliknij prawym przyciskiem myszy SYSTEM.MQXR.SERVICE , aby uruchomić i zatrzymać usługę, wyświetlić jej status i wyświetlić, czy identyfikator użytkownika ma uprawnienia do uruchamiania usługi.

### O tym zadaniu

Uruchomienie usługi telemetrycznej SYSTEM.MQXR.SERVICE (MQXR) nie powiodło się. Nierozpoczęcie się objawia się na dwa różne sposoby:

1. Komenda start nie powiodła się natychmiast.
2. Komenda start zakończy się powodzeniem i natychmiast po niej następuje zatrzymanie usługi.

### Procedura

1. Uruchom usługę.

#### Wynik

Usługa zostanie natychmiast zatrzymana. W oknie zostanie wyświetlony komunikat o błędzie, na przykład:

```
IBM MQ cannot process the request because the
executable specified cannot be started. (AMQ4160)
```

#### Przyczyna

Pliki nie są dostępne w instalacji lub uprawnienia do zainstalowanych plików są ustawione nieprawidłowo.

Opcja MQ Telemetry jest instalowana tylko na jednej z pary wysoko dostępnych menedżerów kolejek. Jeśli instancja menedżera kolejek przełącza się do trybu gotowości, podejmuje próbę uruchomienia produktu SYSTEM.MQXR.SERVICE. Wykonanie komendy uruchamianej w celu uruchomienia usługi nie powiedzie się, ponieważ usługa telemetryczna (MQXR) nie jest zainstalowana w stanie gotowości.

#### Dochodzenie

Zapoznaj się z dziennikami błędów; patrz [“Dzienniki po stronie serwera”](#) na stronie 157.

#### Działania

Zainstaluj lub zdeinstaluj i ponownie zainstaluj składnik MQ Telemetry .

2. Uruchom usługę, poczekaj 30 sekund, odśwież IBM MQ Explorer i sprawdź status usługi.

#### Wynik

Usługa zostanie uruchomiona, a następnie zostanie zatrzymana.

#### Przyczyna

Program SYSTEM.MQXR.SERVICE uruchomił komendę **runMQXRService**, ale wykonanie komendy nie powiodło się.

#### Dochodzenie

Zapoznaj się z dziennikami błędów; patrz [“Dzienniki po stronie serwera”](#) na stronie 157.  
Sprawdź, czy problem występuje tylko z określonym kanałem przykładowym. Utwórz kopię zapasową i usuń zawartość katalogu `WMQ data directory\Qmgrs\qMgrName\mqxr\`.  
Uruchom przykładowy kreator konfiguracji i spróbuj uruchomić usługę.

#### Działania

Poszukaj problemów z uprawnieniami i ścieżkami.

## Windows Linux AIX **Rozwiązywanie problemu: moduł logowania JAAS nie jest wywoływany przez usługę telemetryczną**

Sprawdź, czy moduł logowania JAAS nie jest wywoływany przez usługę telemetryczną (MQXR), a następnie skonfiguruj usługę JAAS w celu usunięcia problemu.

### Zanim rozpoczniesz

Zmodyfikowano produkt `WMQ installation directory\mqxr\samples\samples>LoginModule.java` w celu utworzenia własnej klasy uwierzytelniania `WMQ installation directory\mqxr\samples\samples>LoginModule.class`. Alternatywnie, użytkownik zapisał własne klasy uwierzytelniania JAAS i umieścił je w wybranym katalogu. Po przeprowadzeniu pewnych początkowych testów z usługą telemetryczną (MQXR) istnieje podejrzenie, że klasa uwierzytelniania nie jest wywoływana przez usługę telemetryczną (MQXR).

**Uwaga:** Zabezpieczanie przed możliwością nadpisania klas uwierzytelniania przez konserwację systemu IBM MQ. Należy użyć własnej ścieżki klas uwierzytelniania, a nie ścieżki w obrębie drzewa katalogów produktu IBM MQ.

### O tym zadaniu

W ramach zadania przedstawiony jest scenariusz ilustrujący sposób rozwiązania problemu. W scenariuszu pakiet o nazwie `security.jaas` zawiera klasę uwierzytelniania JAAS o nazwie `JAASLogin.class`. Jest on przechowywany w ścieżce `C:\WMQTelemetryApps\security\jaas`. Zapoznaj się z [Konfiguracja kanału telemetrycznego JAAS i AuthCallback Klasa MQXR](#), aby uzyskać pomoc w konfigurowaniu produktu JAAS dla produktu MQ Telemetry. Przykład: [“Przykładowa konfiguracja JAAS”](#) na stronie 169 jest przykładową konfiguracją.

### Procedura

1. Informacje o wyjątku zgłoszonym przez produkt `javax.security.auth.login.LoginException` można znaleźć w sekcji `mqxr.log`.  
Zapoznaj się z [“Dzienniki po stronie serwera”](#) na stronie 157, aby uzyskać informacje na temat ścieżki do `mqxr.log`, a [Rysunek 11](#) na stronie 170 -na przykład wyjątku wymienionego w dzienniku.
2. Popraw konfigurację JAAS, porównując ją z obrobionym przykładem w produkcie [“Przykładowa konfiguracja JAAS”](#) na stronie 169.
3. Zastąp klasę logowania przykładową `JAASLoginModule`, po refaktoryzacji jej w pakiecie uwierzytelniania i wdróż ją przy użyciu tej samej ścieżki. Zmień wartość `loggedIn` między `true` i `false`.

Jeśli problem zostanie rozwiązany, gdy `loggedIn to true`, i pojawi się taka sama, gdy `loggedIn to false`, problem leży w klasie logowania.

4. Sprawdź, czy problem dotyczy autoryzacji, a nie uwierzytelniania.
  - a) Zmień definicję kanału telemetrycznego, aby wykonać sprawdzanie autoryzacji przy użyciu stałego identyfikatora użytkownika. Wybierz identyfikator użytkownika, który należy do grupy `mqm`.
  - b) Uruchom ponownie aplikację kliencką.

Jeśli problem zniknie, rozwiązanie polega na tym, że ID użytkownika jest przekazywany do autoryzacji. Jaka jest przekazywana nazwa użytkownika? Wydrukuj go w pliku z modułu logowania. Sprawdź uprawnienia dostępu za pomocą programu IBM MQ Explorer lub **dspmqaauth**.

### Przykładowa konfiguracja JAAS

Aby skonfigurować kanał telemetryczny, należy użyć kreatora **Nowy kanał pomiarowy** w programie IBM MQ Explorer.

Plik konfiguracyjny JAAS zawiera sekcję o nazwie `JAASConfig`, która określa nazwę Java klasy `security.jaas.JAASLogin`, która JAAS ma używać do uwierzytelniania klientów.

```
JAASConfig {  
  security.jaas.JAASLogin required debug=true;  
};
```

*Rysunek 6. WMQ Installation directory\data\mqgrs\qMgrName\mqxr\jaas.config*

Po uruchomieniu programu `SYSTEM.MQTT.SERVICE` do ścieżki klas zostanie dodana ścieżka w programie [Rysunek 7 na stronie 169](#).

```
CLASSPATH=C:\WMQTelemetryApps;
```

*Rysunek 7. WMQ Installation directory\data\mqgrs\qMgrName\service.env*

[Rysunek 8 na stronie 169](#) przedstawia dodatkową ścieżkę w produkcie [Rysunek 7 na stronie 169](#) dodaną do ścieżki klasy, która jest ustawiona dla usługi telemetrycznej (MQXR).

```
CLASSPATH=;C:\IBM\MQ\Program\mqxr\bin\...\lib\MQXRListener.jar;  
C:\IBM\MQ\Program\mqxr\bin\...\lib\WMQCommonServices.jar;  
C:\IBM\MQ\Program\mqxr\bin\...\lib\objectManager.utils.jar;  
C:\IBM\MQ\Program\mqxr\bin\...\lib\com.ibm.micro.xr.jar;  
C:\IBM\MQ\Program\mqxr\bin\...\java\lib\com.ibm.mq.jmqi.jar;  
C:\IBM\MQ\Program\mqxr\bin\...\java\lib\com.ibm.mqjms.jar;  
C:\IBM\MQ\Program\mqxr\bin\...\java\lib\com.ibm.mq.jar;  
C:\WMQTelemetryApps;
```

*Rysunek 8. Dane wyjściowe ścieżki klasy z pliku `runMQXRService.bat`*

Dane wyjściowe w programie [Rysunek 9 na stronie 170](#) pokazują, że usługa telemetryczna (MQXR) została uruchomiona.



---

```
21/05/2010 15:32:12 [main] com.ibm.mq.MQXRService.MQXRPropertiesFile
AMQXR2011I: Property com.ibm.mq.MQXR.channel/JAASCAUser value
com.ibm.mq.MQXR.Port=1884;
com.ibm.mq.MQXR.JAASConfig=JAASConfig;
com.ibm.mq.MQXR.UserName=Admin;
com.ibm.mq.MQXR.StartWithMQXRService=true
```

*Rysunek 9. WMQ Installation directory\data\qmgrs\qMgrName\errors\*

---

Gdy aplikacja kliencka łączy się z kanałem JAAS , jeśli produkt `com.ibm.mq.MQXR.JAASConfig=JAASWrongConfig` nie jest zgodny z nazwą sekcji JAAS w pliku `jaas.config` , nawiązanie połączenia nie powiedzie się, a klient zgłosi wyjątek z kodem powrotu 0 ; patrz [Rysunek 10](#) na stronie 170. Drugi wyjątek, `Client is not connected (32104)`, został zgłoszony, ponieważ klient próbował rozłączyć się, gdy nie był połączony.

---

```
Connecting to tcp://localhost:1883 with client ID SampleJavaV3_publish
reason 5
msg Not authorized to connect
loc Not authorized to connect
cause null
excep Not authorized to connect (5)
Not authorized to connect (5)
    at
org.eclipse.paho.client.mqttv3.internal.ExceptionHelper.createMqttException(ExceptionHelper.java
:28)
    at
org.eclipse.paho.client.mqttv3.internal.ClientState.notifyReceivedAck(ClientState.java:885)
    at org.eclipse.paho.client.mqttv3.internal.CommsReceiver.run(CommsReceiver.java:118)
    at java.lang.Thread.run(Thread.java:809)
```

*Rysunek 10. Zgłoszono wyjątek podczas nawiązywania połączenia z próbką Eclipse Paho.*

---

`mqxrl.log` zawiera dodatkowe dane wyjściowe przedstawione w sekcji [Rysunek 10](#) na stronie 170.

Błąd jest wykrywany przez usługę JAAS , która zgłasza produkt `javax.security.auth.login.LoginException` z przyczyną `No LoginModules configured for JAAS`. Może to być spowodowane, podobnie jak w produkcie [Rysunek 11](#) na stronie 170, błędną nazwą konfiguracji. Może to być również wynikiem innych problemów JAAS , które napotkały ładowanie konfiguracji JAAS .

Jeśli usługa JAAS nie zgłosiła wyjątku, usługa JAAS pomyślnie załadowała klasę `security.jaas.JAASLogin` o nazwie podanej w sekcji `JAASConfig` .

---

```
15/06/15 13:49:28.337
AMQXR2050E: Unable to load JAAS config:MQXRWrongConfig.
The following exception occurred javax.security.auth.login.LoginException:
No LoginModules configured for MQXRWrongConfig
```

*Rysunek 11. Błąd podczas ładowania konfiguracji JAAS .*

---

## Rozwiązywanie problemów dotyczących rozsyłania grupowego

Następujące wskazówki i wskazówki nie są w znaczącym porządku i mogą zostać dodane do momentu zwolnienia nowych wersji dokumentacji. Są to tematy, które, jeśli mają znaczenie dla pracy, którą wykonujesz, mogą zaoszczędzić czas.

## Testowanie aplikacji rozsyłania grupowego w sieci bez rozsyłania grupowego

Informacje zawarte w tej sekcji umożliwiają poznanie sposobu testowania aplikacji IBM MQ Multicast lokalnie zamiast w sieci rozsyłania grupowego.

Podczas tworzenia lub testowania aplikacji rozsyłania grupowego może nie być jeszcze włączona sieć rozgłaszania rozsyłania grupowego. Aby uruchomić aplikację lokalnie, należy zmodyfikować plik `mqclient.ini`, tak jak pokazano to w poniższym przykładzie:

Zmodyfikuj parametr **Interface** w sekcji Multicast w `MQ_DATA_PATH/mqclient.ini`:

```
Multicast:  
Interface      = 127.0.0.1
```

gdzie `MQ_DATA_PATH` jest położeniem katalogu danych produktu IBM MQ (`/var/mqm/mqclient.ini`).

Transmisje rozsyłania grupowego korzystają teraz tylko z lokalnego adaptera pętli zwrotnej.

## Ustawianie odpowiedniej sieci dla ruchu rozsyłania grupowego

Podczas projektowania lub testowania aplikacji rozsyłania grupowego, po przetestowaniu ich lokalnie, można przetestować je za pośrednictwem sieci obsługującej rozsyłanie grupowe. Jeśli aplikacja tylko przesyła dane lokalnie, może być konieczne zmodyfikowanie pliku `mqclient.ini` w sposób przedstawiony w dalszej części tej sekcji. Jeśli konfiguracja maszyny korzysta z wielu adapterów sieciowych lub dla przykładu wirtualnej sieci prywatnej (Virtual Private Network-VPN), parametr **Interface** w pliku `mqclient.ini` musi być ustawiony na adres adaptera sieciowego, który ma być używany.

Jeśli w pliku `mqclient.ini` znajduje się sekcja Multicast, należy zmodyfikować parametr **Interface**, tak jak pokazano to w poniższym przykładzie:

Zmień element:

```
Multicast:  
Interface      = 127.0.0.1
```

to:

```
Multicast:  
Interface      = IPAddress
```

gdzie `adres_IP` jest adresem IP interfejsu, na którym przepływa ruch rozsyłania grupowego.

Jeśli w pliku `mqclient.ini` nie ma sekcji Multicast, należy dodać następujący przykład:

```
Multicast:  
Interface      = IPAddress
```

gdzie `adres_IP` jest adresem IP interfejsu, na którym przepływa ruch rozsyłania grupowego.

Aplikacje rozsyłania są teraz uruchamiane przez sieć rozsyłania grupowego.

## Łańcuch tematu rozsyłania jest zbyt długi

Jeśli łańcuch tematu IBM MQ Multicast został odrzucony z użyciem kodu przyczyny MQRC\_TOPIC\_STRING\_ERROR, może to być spowodowane zbyt długim łańcuchem.

Program WebSphereMQ Multicast ma limit 255 znaków dla łańcuchów tematów. To ograniczenie oznacza, że należy zachować ostrożność przy użyciu nazw węzłów i węzłów-liści w obrębie drzewa. Jeśli nazwy węzłów i liści są zbyt długie, łańcuch tematu może zawierać więcej niż 255 znaków i zwrócić kod przyczyny `2425 (0979) (RC2425): MQRC_TOPIC_STRING_ERROR`. Zaleca się, aby łańcuchy tematów

były tak krótkie, jak to tylko możliwe, ponieważ dłuższe łańcuchy tematów mogą mieć szkodliwy wpływ na wydajność.

## Problemy dotyczące topologii tematów rozsyłania

Poniższe przykłady umożliwiają zrozumienie, dlaczego pewne topologie tematu IBM MQ rozsyłania grupowego nie są zalecane.

Jak wspomniano w *IBM MQ topologii tematów rozsyłania grupowego*, obsługa rozsyłania grupowego IBM MQ wymaga, aby każde poddrzewo miało własną grupę rozgłaszania i strumień danych w ramach ogólnej hierarchii. Nie należy używać innego adresu grupy rozsyłania grupowego dla poddrzewa i jego elementu nadrzędnego.

Schemat adresowania IP *sieci klasowej* ma określoną przestrzeń adresową dla adresów rozsyłania. Pełny zakres rozsyłania grupowego adresu IP sięga od 224.0.0.0 do 239.255.255.255, jednak niektóre z tych adresów są zarezerwowane. Aby uzyskać listę zastrzeżonych adresów, należy skontaktować się z administratorem systemu albo zapoznać się z tematem <https://www.iana.org/assignments/multicast-addresses> w celu uzyskania dodatkowych informacji. Zaleca się użycie adresu rozsyłania grupowego o zasięgu lokalnym z zakresu od 239.0.0.0 do 239.255.255.255.

## Zalecana topologia tematu rozsyłania grupowego

Ten przykład jest taki sam, jak w przypadku IBM MQ topologii tematów rozsyłania grupowego i zawiera dwa możliwe strumienie danych rozsyłania grupowego. Mimo że jest to reprezentacja prosta, przedstawia ona rodzaj sytuacji, dla której został zaprojektowany program IBM MQ Multicast i jest wyświetlany w tym miejscu, aby kontrastować z przykładem drugiego przykładu:

```
DEF COMMINFO(MC1) GRPADDR(  
227.20.133.1)  
  
DEF COMMINFO(MC2) GRPADDR(227.20.133.2)
```

gdzie 227.20.133.1 i 227.20.133.2 są poprawnymi adresami rozsyłania grupowego.

Te definicje tematów są używane do tworzenia drzewa tematów w sposób przedstawiony na poniższym diagramie:

```
DEFINE TOPIC(FRUIT) TOPICSTRING('Price/FRUIT') MCAST(ENABLED) COMMINFO(MC1)  
DEFINE TOPIC(FISH) TOPICSTRING('Price/FISH') MCAST(ENABLED) COMMINFO(MC2)
```

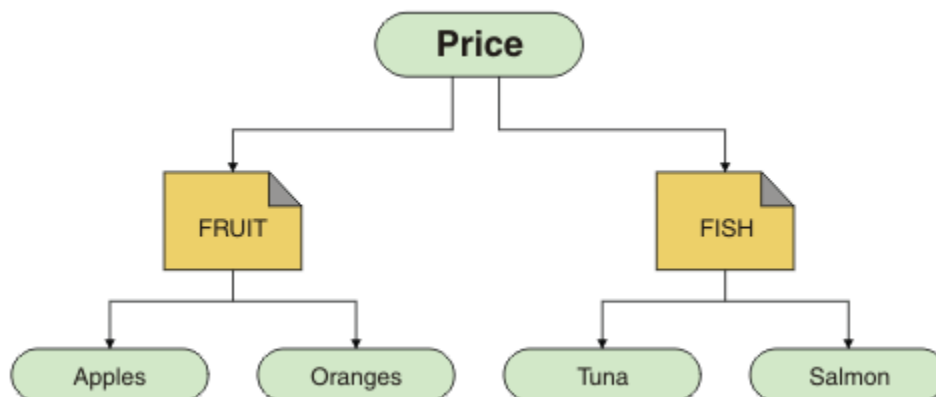

Każdy obiekt informacji o komunikacji rozsyłania (multicast communication information-COMMINFO) reprezentuje inny strumień danych, ponieważ ich adresy grupowe są różne. W tym przykładzie temat FRUIT jest zdefiniowany w taki sposób, aby używany był obiekt COMMINFO MC1, a temat FISH jest zdefiniowany w taki sposób, aby używany był obiekt COMMINFO MC2.

IBM MQ W przypadku łańcuchów tematów rozsyłanie grupowe jest ograniczone do 255 znaków. To ograniczenie oznacza, że należy zachować ostrożność przy użyciu nazw węzłów i węzłów-liści w obrębie drzewa. Jeśli nazwy węzłów i liści są zbyt długie, łańcuch tematu może zawierać więcej niż 255 znaków i zwrócić kod przyczyny produktu MQRC\_TOPIC\_STRING\_ERROR .

## Niezalecana topologia tematu rozsyłania grupowego

W tym przykładzie przedstawiono rozszerzenie poprzedniego przykładu, dodając inny obiekt tematu o nazwie ORANGES , który jest zdefiniowany w celu użycia innej definicji obiektu COMMINFO ( MC3 ):

```
DEF COMMINFO(MC1) GRPADDR(227.20.133.1
)
DEF COMMINFO(MC2) GRPADDR(227.20.133.2)
DEF COMMINFO(MC3) GRPADDR(227.20.133.3)
```

gdzie 227.20.133.1, 227.20.133.2 i 227.20.133.3 są poprawnymi adresami rozsyłania grupowego.

Te definicje tematów są używane do tworzenia drzewa tematów w sposób przedstawiony na poniższym diagramie:

```
DEFINE TOPIC(FRUIT) TOPICSTRING('Price/FRUIT') MCAST(ENABLED) COMMINFO(MC1)
DEFINE TOPIC(FISH) TOPICSTRING('Price/FISH') MCAST(ENABLED) COMMINFO(MC2)
DEFINE TOPIC(ORANGES) TOPICSTRING('Price/FRUIT/ORANGES') MCAST(ENABLED) COMMINFO(MC3)
```

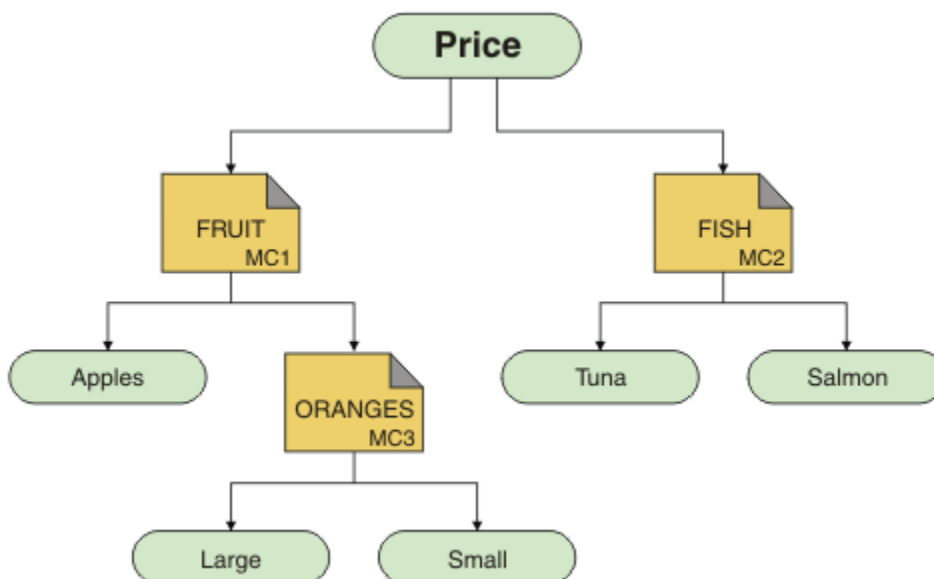

Chociaż taka topologia rozsyłania grupowego jest możliwa do utworzenia, nie jest ona zalecana, ponieważ aplikacje mogą nie odbierać danych, których oczekiwali.

Aplikacja subskrybująca produkt 'Price/FRUIT/#' odbiera transmisję grupową na adres grupy COMMINFO MC1 . Aplikacja oczekuje, że będą otrzymywać publikacje dotyczące wszystkich tematów w tym punkcie drzewa tematów lub poniżej tego punktu.

Jednak komunikaty utworzone przez publikowanie aplikacji na serwerze 'Price/FRUIT/ORANGES/Small' nie są odbierane przez subskrybenta, ponieważ komunikaty są wysyłane na adres grupy produktu COMMINFO MC3.

## Rozwiązywanie problemów z menedżerem kolejek

Skorzystaj z podanych tu porad, aby pomóc w rozwiązaniu typowych problemów, które mogą pojawić się podczas korzystania z menedżerów kolejek.

### Błąd niedostępności menedżera kolejek

- **Scenariusz:** wyświetlany jest błąd niedostępnego menedżera kolejek.
- **Objaśnienie:** Błędy pliku konfiguracyjnego zwykle uniemożliwiają odnalezienie menedżerów kolejek i powodują błędy *niedostępnych menedżerów kolejek*. W systemie Windows problemy w pliku qm.ini mogą powodować błędy niedostępności menedżera kolejek podczas uruchamiania menedżera kolejek.
- **Rozwiązanie:** Upewnij się, że pliki konfiguracyjne istnieją i że plik konfiguracyjny IBM MQ odwołuje się do poprawnego menedżera kolejek i katalogów dzienników. W systemie Windows sprawdź, czy występują problemy w pliku qm.ini.

### IBM MQ koordynujący z Db2 jako błąd menedżera zasobów

- **Scenariusz:** Menedżery kolejek są uruchamiane z poziomu IBM MQ Explorer i mają problemy podczas koordynowania produktu Db2. Podczas sprawdzania dzienników błędów menedżera kolejek wyświetlany jest błąd podobny do przedstawionego w poniższym przykładzie:  
23/09/2008 15:43:54-Proces (5508.1) Użytkownik (MUSR\_MQADMIN) Program (amqzma0.exe)  
Instalacja hosta (HOST\_1) (Installation1)  
VMRF (7.1.0.0) QMgr (A.B.C)  
AMQ7604: Menedżer zasobów interfejsu XA 'DB2 MQBankDB ' nie był dostępny po wywołaniu dla xa\_open. Menedżer kolejek jest kontynuowany bez tego menedżera zasobów.
- **Objaśnienie:** ID użytkownika (nazwa domyślna to MUSR\_MQADMIN), który uruchamia proces IBM MQ usługi amqsvc.exe, nadal działa z tokenem dostępu, który nie zawiera informacji o przypisach do grupy DB2USERS.
- **Rozwiązanie:** Po upewnieniu się, że identyfikator użytkownika usługi IBM MQ jest elementem DB2USERS, należy użyć następującej sekwencji komend:

1. Zatrzymaj usługę.
2. Zatrzymaj wszystkie inne procesy działające pod tym samym identyfikatorem użytkownika.
3. Zrestartuj te procesy.

Restartowanie komputera zapewniłoby wykonanie poprzednich kroków, ale nie jest to konieczne.

## Rozwiązywanie problemów z klastrem menedżera kolejek

Korzystając z podanej tu listy kontrolnej oraz porad podanych w podtematach, w celu ułatwienia wykrywania i rozwiązywania problemów w przypadku korzystania z klastrów menedżera kolejek.

### Zanim rozpoczniesz

Jeśli problemy dotyczą przesyłania komunikatów w trybie publikowania/subskrypcji przy użyciu klastrów, a nie grupowania w ogóle, należy zapoznać się z [“Kierowanie klastrów publikowania/subskrybowania: Uwagi dotyczące zachowania”](#) na stronie 49.

### Procedura

- Sprawdź, czy wszystkie kanały klastra są sparowane.  
Każdy kanał nadawczy klastra łączy się z kanałem odbiorczym klastra o tej samej nazwie. Jeśli w zdalnym menedżerze kolejek nie ma lokalnego kanału odbiorczego klastra o tej samej nazwie, co kanał nadawczy klastra, to nie będzie działać.
- Sprawdź, czy kanały są uruchomione. Żadne kanały nie powinny być na stałe w stanie RETRYING (RETRYING).

Pokaż, które kanały są uruchomione za pomocą następującej komendy:

```
runmqsc display chstatus(*)
```

Jeśli użytkownik ma kanały w stanie RETRYING , może to być błąd w definicji kanału lub zdalny menedżer kolejek może nie być uruchomiony. Podczas gdy kanały są w tym stanie, komunikaty prawdopodobnie będą się budować w kolejkach nadawanych. Jeśli kanały do pełnych repozytoriów są w tym stanie, wówczas definicje obiektów klastra (na przykład kolejki i menedżery kolejek) stają się nieaktualne i niespójne w klastrze.

- Upewnij się, że żaden kanał nie jest w stanie ZATRZYMANY .

Kanały trafiają do stanu ZATRZYMANY po zatrzymaniu ich ręcznie. Zatrzymane kanały mogą zostać zrestartowane za pomocą następującej komendy:

```
runmqsc start channel(xyz)
```

Klastrowy menedżer kolejek automatycznie definiuje kanały klastra dla innych menedżerów kolejek w klastrze, zgodnie z wymaganiami. Automatycznie zdefiniowane kanały klastra są uruchamiane automatycznie zgodnie z potrzebami menedżera kolejek, o ile nie zostały wcześniej zatrzymane ręcznie. Jeśli automatycznie zdefiniowany kanał klastra zostanie zatrzymany ręcznie, menedżer kolejek pamięta, że został ręcznie zatrzymany i nie uruchamia go automatycznie w przyszłości. Jeśli chcesz zatrzymać kanał, pamiętaj, aby ponownie go ponownie uruchomić w dogodnym czasie, albo wydaj następującą komendę:

```
stop channel(xyz) status(inactive)
```

Opcja `status(inactive)` umożliwia menedżerowi kolejek restartowanie kanału w późniejszym terminie, jeśli jest to konieczne.

- Sprawdź, czy wszystkie menedżery kolejek w klastrze mają informacje o wszystkich pełnych repozytoriach.

Można to zrobić za pomocą następującej komendy:

```
runmqsc display clusqmgr(*) qmtype
```

Częściowe repozytoria mogą nie być znane w przypadku wszystkich innych częściowych repozytoriów. Wszystkie pełne repozytoria powinny mieć informacje o wszystkich menedżerach kolejek w klastrze. Jeśli brakuje menedżerów kolejek klastra, może to oznaczać, że niektóre kanały nie działają poprawnie.

- Sprawdź, czy każdy menedżer kolejek (pełne repozytoria i częściowe repozytoria) w klastrze ma uruchomiony ręcznie zdefiniowany kanał odbiorczy klastra i jest zdefiniowany w poprawnym klastrze.

Aby sprawdzić, które inne menedżery kolejek rozmawiają z kanałem odbiorczym klastra, użyj następującej komendy:

```
runmqsc display chstatus(*) rqmname
```

Upewnij się, że każdy ręcznie zdefiniowany odbiornik klastra ma zdefiniowany parametr **conname** o wartości `adres_ip (port)`. Jeśli nazwa połączenia nie jest poprawna, inny menedżer kolejek nie zna szczegółów połączenia, które mają być używane podczas nawiązywania połączenia.

- Sprawdź, czy każde częściowe repozytorium ma ręcznie zdefiniowany kanał nadawczy klastra, który jest uruchomiony w pełnym repozytorium, i zdefiniowany w poprawnym klastrze.

Nazwa kanału nadawczego klastra musi być zgodna z nazwą kanału odbiorczego klastra w drugim menedżerze kolejek.

- Upewnij się, że każde pełne repozytorium ma ręcznie zdefiniowany kanał nadawczy klastra, który jest uruchomiony do każdego innego pełnego repozytorium i zdefiniowany w poprawnym klastrze.

Nazwa kanału nadawczego klastra musi być zgodna z nazwą kanału odbiorczego klastra w drugim menedżerze kolejek. Każde pełne repozytorium nie przechowuje informacji o tym, jakie inne pełne repozytoria znajdują się w klastrze. Zakłada się, że dowolny menedżer kolejek, do którego ma ręcznie zdefiniowany kanał nadawczy klastra, jest pełnym repozytorium.

- Sprawdź kolejkę niedostarczanych liter.

Komunikaty, których menedżer kolejek nie może dostarczyć, są wysyłane do kolejki niedostarczanych komunikatów.

- Należy sprawdzić, czy dla każdego menedżera kolejek repozytorium częściowego zdefiniowano pojedynczy kanał nadawczy klastra do jednego z menedżerów kolejek pełnego repozytorium. Ten kanał działa jako kanał startowy, za pośrednictwem którego menedżer kolejek częściowych repozytorium początkowo łączy się z klastrzem.
- Upewnij się, że planowane menedżery kolejek pełnego repozytorium są rzeczywistymi pełnymi repozytoriami i znajdują się w poprawnym klastrze.

Można to zrobić za pomocą następującej komendy:

```
runmqsc display qmgr repos reposnl
```

- Sprawdź, czy komunikaty nie są wyświetlane w kolejkach przesyłania ani w kolejkach systemowych.

Kolejki nadawcze można sprawdzić za pomocą następującej komendy:

```
runmqsc display ql(*) curdepth where (usage eq xmitq)
```

Kolejki systemowe można sprawdzać za pomocą następującej komendy:

```
display ql(system*) curdepth
```

## Zadania pokrewne

[Konfigurowanie klastra menedżera kolejek](#)

[“Dokonywanie wstępnych sprawdzeń w systemie UNIX, Linux, and Windows” na stronie 7](#)

Przed rozpoczęciem określania problemu w produkcie UNIX, Linux, and Windows należy rozważyć, czy istnieje oczywista przyczyna problemu, czy też obszar objęty dochodzeniem, który może dać użyteczne wyniki. Takie podejście do diagnozy może często zaoszczędzać wiele pracy, podkreślając prosty błąd, lub zawężając zakres możliwości.

[“Dokonywanie wstępnych sprawdzeń w systemie z/OS” na stronie 30](#)

Przed rozpoczęciem określania problemu w produkcie z/OS należy rozważyć, czy istnieje oczywista przyczyna problemu, czy też obszar objęty dochodzeniem, który może dać użyteczne wyniki. Takie podejście do diagnozy może często zaoszczędzać wiele pracy, podkreślając prosty błąd, lub zawężając zakres możliwości.

[“Dokonywanie wstępnych sprawdzeń w systemie IBM i” na stronie 21](#)

Przed rozpoczęciem określania problemu w produkcie IBM i należy rozważyć, czy istnieje oczywista przyczyna problemu, czy też obszar objęty dochodzeniem, który może dać użyteczne wyniki. Takie podejście do diagnozy może często zaoszczędzać wiele pracy, podkreślając prosty błąd, lub zawężając zakres możliwości.

## Odsyłacze pokrewne

[Komunikaty i kody przyczyny](#)

## Funkcja równoważenia problemów z fotografowaniem

Lista symptomów i rozwiązań powiązanych z równoważeniem aplikacji za pomocą komendy DISPLAY APSTATUS.



## DIS APSTATUS (X) TYPE (APPL)

### Objawy

Oczekiwana aplikacja nie jest wymieniona na liście.

### Rozwiązanie

- Sprawdź, czy pole APPLTAG jest ustawione poprawnie, czy to w kodzie, czy w momencie uruchamiania aplikacji.
- Sprawdź inne aplikacje wyświetlone w danych wyjściowych DIS APSTATUS (\*), aby sprawdzić, czy nie są one nieoczekiwane ze względu na niepoprawną nazwę, czy też wartość domyślną.
- Spróbuj uruchomić komendę DIS APSTATUS(X) TYPE (LOCAL) where (MOVABLE eq NO) dla każdego menedżera kolejek w klastrze jednostajnym, aby wyszukać instancje aplikacji, które nie mogą być rozdystrybuowane w obrębie jednolitego klastra.

### Objawy

Oczekiwana łączna liczba aplikacji nie jest wyświetlana.

### Rozwiązanie

- Sprawdź, czy w rzeczywistości uruchamiasz oczekiwaną liczbę instancji, aby połączyć się z jednolitym klastrzem.
- Upewnij się, że jednolity klaster komunikuje się poprawnie, a wszystkie menedżery kolejek mają liczniki aplikacji do raportowania w DIS APSTATUS (X) TYPE (QMGR).

### Objawy

Wyświetlana jest oczekiwana łączna liczba aplikacji, ale niektóre aplikacje są oznaczane jako nieruchome.

### Rozwiązanie

W każdym menedżerze kolejek w klastrze jednostajnym użyj funkcji DIS APSTATUS (X) TYPE (LOCAL), gdzie (MOVABLE eq NO) i zbadaj pole IMMREASN.

### Objawy

Stan zrównoważony to UNKNOWN

### Rozwiązanie

Jest to stan tymczasowy i wkrótce się rozwiąże. Ponów komendę w czasie.

### Objawy

Stan zrównoważony to NOTAPPLIC.

### Rozwiązanie

- Jeśli ten menedżer kolejek nie znajduje się w klastrze jednostajnym, stan równowagi ma zawsze wartość NOTAPPLIC, ponieważ nic nie może być zrównoważone.
- W jednolitym skupie oznacza to, że nigdy nie było aplikacji o tej nazwie łączącej się jako ruchome. Informacje na temat tej aplikacji nie są dystrybuowane wokół klastra.

Użyj funkcji DIS APSTATUS (X) TYPE (LOCAL), gdzie (MOVABLE eq NO) i zbadaj pole IMMREASN.

### Objawy

Stan zrównoważony to NO

### Rozwiązanie

- Monitoruj dane wyjściowe w określonym przedziale czasu. Jeśli aplikacje stale łączą się i rozłączają, może to być odpowiednia odpowiedź, ponieważ instancje nie mają szans na zrównoważenie.
- Użyj funkcji DIS APSTATUS (X) TYPE (QMGR), aby zbadać numery w każdym menedżerze kolejek, co wskazuje menedżery kolejek z nadwyżką lub deficytem, liczbę instancji i kontynuuj dochodzenie w tych menedżerach kolejek.

## **DIS APSTATUS (X) TYPE (QMGR)**

### **Objawy**

Nie wszystkie menedżery kolejek w jednolitym klastrze są wyświetlane na liście.

### **Rozwiązanie**

- Upewnij się, że parametr BALSTATE nie jest wartością NOTAPPLIC, ponieważ uniemożliwia przepływ informacji w obrębie jednolitego klastra.

Użyj opcji DIS APSTATUS (X) TYPE (LOCAL), aby sprawdzić pole IMMREASN.

- Sprawdź, czy wszystkie brakujące menedżery kolejek są uruchomione.
- Sprawdź stan klastra i kanały są uruchomione między tym menedżerem kolejek a brakującym menedżerem kolejek.

### **Objawy**

Menedżer kolejek jest wyświetlany jako AKTYWNY (NIE)

### **Rozwiązanie**

- Sprawdź, czy brakujące menedżery kolejek są uruchomione
- Sprawdź stan klastra i kanały, które działają między tym menedżerem kolejek a nieaktywnym menedżerem kolejek

### **Objawy**

Menedżer kolejek zawiera pewne nieruchome instancje aplikacji.

### **Rozwiązanie**

W tym menedżerze kolejek w klastrze jednostajnym użyj opcji DIS APSTATUS (X) TYPE (LOCAL), gdzie (MOVABLE eq NO) i zbadaj pole IMMREASN.

### **Objawy**

Wartość BALSTATE jest nieoczekiwana.

### **Rozwiązanie**

- Monitoruj to z upływem czasu, ponieważ stan BALSTATE to stan, w którym menedżer kolejek próbował ponownie zrównoważyć aplikacje, co zdarza się okresowo
- Czy aplikacje są stale łączące i rozłączające? W takim przypadku może to uniemożliwić ponowną równowagę aplikacji w stabilnym stanie.
- Jeśli stan BALSTATE pozostanie niezrównoważony, przejrzyj dzienniki błędów w menedżerach kolejek, które mają wartość BALSTATE (HIGH) i BALSTATE (LOW), co powinno wskazywać, czy żądają one instancji aplikacji, a także ile zostało dozwolonych do przeniesienia.
- Sprawdź wartość DIS APSTATUS (X) TYPE (LOCAL), gdzie (IMMCOUNT gt 1), aby sprawdzić, czy istnieją instancje, które nie mogą zostać przeniesione na żądanie.

## **DIS APSTATUS (X) TYPE (LOKALNY)**

## Objawy

Instancja aplikacji jest oznaczona jako MOVABLE (NO)

## Rozwiązanie

- Jest to pole IMMREASN NOTCLIENT. Jeśli tak, aplikacja korzysta z powiązań serwera i dlatego nie może zostać przeniesiona do innego menedżera kolejek.
- Jest to pole IMARASN, które jest polem NOTRECONN. Jeśli tak, aplikacja nie łączy się z klientem z możliwością ponownego połączenia i dlatego nie może zostać przeniesiona do innego menedżera kolejek.

Użyj funkcji DIS CONN (\*) TYPE (CONN) WHERE (CONNTAG eq 'xxx') CONNOPTS, gdzie xxx jest CONNTAG z danych wyjściowych DIS APSTATUS, aby zobaczyć, jak się łączą.

- Jest to pole IMMREASN V9.1.4 APPNAMECHG. Jeśli tak, instancja aplikacji nawiąże wiele konwersacji w tym samym połączeniu, ale zmienia nazwę aplikacji, co uniemożliwia przeniesienie konkretnej instancji aplikacji.
- Czy pole IMMREASN jest polem MOVING. Jeśli tak, to poczekaj chwilę, a problem powinien zniknąć, ponieważ żądana instancja aplikacji została przeniesiona.
- W przeciwnym razie sprawdź pola IMMDATE i IMMTIME, aby sprawdzić, czy aplikacja jest tymczasowo oznaczona jako nieruchomość.

## Problemy z aplikacją widoczne podczas uruchamiania klastra REFRESH CLUSTER

Wydanie **REFRESH CLUSTER** jest zaktócające dla klastra. Obiekty klastra mogą być niewidoczne przez krótki czas, dopóki przetwarzanie produktu **REFRESH CLUSTER** nie zostanie zakończone. Może to mieć wpływ na działające aplikacje. W tych uwagach opisano niektóre problemy, które mogą zostać wyświetlone w aplikacji.

## Kody przyczyn, które mogą być wyświetlane w wywołaniach MQOPEN, MQPUT lub MQPUT1

Podczas **REFRESH CLUSTER** mogą być widoczne następujące kody przyczyny. Przyczyna, dla której każdy z tych kodów jest wyświetlany, jest opisana w późniejszej sekcji tego tematu.

- 2189 MQRC\_CLUSTER\_RESOLUTION\_ERROR
- 2085 MQRC\_UNKNOWN\_OBJECT\_NAME
- 2041 MQRC\_OBJECT\_CHANGED
- 2082 MQRC\_UNKNOWN\_ALIAS\_BASE\_Q
- 2270 MQRC\_NO\_DESTINATIONS\_AVAILABLE

Wszystkie te kody przyczyny wskazują na niepowodzenia wyszukiwania nazw na jednym lub drugim poziomie kodu IBM MQ, co ma być oczekiwane, jeśli aplikacje działają przez cały czas operacji **REFRESH CLUSTER**.

Operacja **REFRESH CLUSTER** może być wykonywana lokalnie, zdalnie lub w obu przypadkach, aby mogły one być rezultatami. Prawdopodobieństwo pojawiania się w nich jest szczególnie wysokie, jeśli pełne repozytoria są bardzo zajęte. Dzieje się tak, jeśli działania produktu **REFRESH CLUSTER** działają lokalnie w pełnym repozytorium lub zdalnie względem innych menedżerów kolejek w klastrze lub w klastrach, za które odpowiedzialne jest pełne repozytorium.

W przypadku kolejek klastra, które są nieobecne tymczasowo i wkrótce zostaną przywrócone, wszystkie te kody przyczyny są tymczasowymi warunkami ponawiania prób (choć dla 2041 MQRC\_OBJECT\_CHANGED może być trochę skomplikowane, aby zdecydować, czy warunek jest ponawialny). Jeśli jest to zgodne z regułami aplikacji (na przykład maksymalna liczba godzin obsługi), należy prawdopodobnie ponowić próbę przez około minutę, aby zapewnić zakończenie działań programu

**REFRESH CLUSTER** . W przypadku klastra o rozmiarze skromnym, ukończenie może być znacznie szybsze niż w przypadku klastra.

Jeśli dowolny z tych kodów przyczyny jest zwracany z produktu **MQOPEN**, nie jest tworzony żaden uchwyt obiektu, ale późniejsze ponowienie powinno być pomyślne podczas tworzenia jednego.

Jeśli dowolny z tych kodów przyczyny jest zwracany z produktu **MQPUT**, uchwyt obiektu nie jest automatycznie zamykany, a ponowna próba powinna zakończyć się powodzeniem bez konieczności zamknięcia uchwytu obiektu. Jeśli jednak aplikacja otworzyła uchwyt przy użyciu opcji wiązania z otwartymi opcjami, a więc wszystkie komunikaty muszą przejść do tego samego kanału, to (wbrew oczekiwaniom aplikacji) nie ma gwarancji, że ponowna próba *put* zostanie skierowana do tego samego kanału lub do tego samego menedżera kolejek, jak wcześniej. Jest więc mądry, aby zamknąć uchwyt obiektu i otworzyć nowy, w tym przypadku, aby odzyskać semantykę wiązania-on-open.

Jeśli którykolwiek z tych kodów przyczyny jest zwracany z produktu **MQPUT1**, nie wiadomo, czy problem wystąpił podczas operacji *open* , czy *put* operacji. W zależności od tego, która z nich jest, operacja może zostać ponowiona. W tym przypadku nie ma w tym przypadku semantyki typu bind-on-open, ponieważ operacja **MQPUT1** jest sekwencją *open-put-close* , która jest wykonywana w ramach jednej ciągłej akcji.

## Scenariusze wieloprzeskokowe

Jeśli przepływ komunikatów zawiera wieloprzeskokowy, taki jak przedstawiony w poniższym przykładzie, to niepowodzenie wyszukiwania nazwy spowodowane przez produkt **REFRESH CLUSTER** może wystąpić w menedżerze kolejek, który jest zdalny względem aplikacji. W takim przypadku aplikacja otrzymuje kod powrotu sukcesu (zero), ale jeśli wystąpi niepowodzenie wyszukiwania nazwy, uniemożliwia programowi kanału **CLUSRCVR** kierowanie komunikatu do dowolnej odpowiedniej kolejki docelowej. Zamiast tego program kanału **CLUSRCVR** jest zgodny ze zwykłymi regułami, aby zapisać komunikat w kolejce niedostarczanych komunikatów w oparciu o trwałość komunikatu. Kod przyczyny związany z tą operacją jest następujący:

- 2001 MQRC\_ALIAS\_BASE\_Q\_TYPE\_ERROR

Jeśli istnieją komunikaty trwałe i nie zdefiniowano kolejek niewystanych wiadomości, zostaną wyświetlone kanały kończące się.

Poniżej przedstawiono przykładowy scenariusz wieloprzeskokowy:

- **MQOPEN** w menedżerze kolejek **QM1** określa **Q2**.
- **Q2** jest zdefiniowany w klastrze w zdalnym menedżerze kolejek **QM2** jako alias.
- Komunikat dociera do **QM2**i znajduje, że **Q2** jest aliasem dla **Q3**.
- **Q3** jest zdefiniowany w klastrze w zdalnym menedżerze kolejek **QM3**, jako **qlocal**.
- Komunikat osiąga wartość **QM3**i jest umieszczany w produkcie **Q3**.

Podczas testowania wieloprzeskokowego mogą być wyświetlane następujące pozycje dziennika błędów menedżera kolejek:

- W przypadku stron wysyłających i odbierających, gdy znajdują się kolejki niedostarczanych komunikatów, a istnieją komunikaty trwałe:

### **AMQ9544: Komunikaty nieumieszczone w kolejce docelowej**

Podczas przetwarzania kanału 'CHLNAME' nie można było umieścić co najmniej jednego komunikatu w kolejce docelowej, a próby zostały wprowadzone w celu umieszczenia ich w kolejce niedostarczanych komunikatów. Położenie kolejki to \$, gdzie 1 to lokalna kolejka niewystanych wiadomości, a 2 to zdalna kolejka niewystanych wiadomości.

- Po stronie odbierającej, gdy nie ma kolejki niedostarczanej litery, a istnieją komunikaty trwałe:

### **AMQ9565: Nie zdefiniowano kolejki niedostarczanej litery**

### **AMQ9599: Program nie może otworzyć obiektu menedżera kolejek**

### **AMQ9999: Nieprawidłowe zakończenie programu kanału**

- Po stronie wysyłającej, gdy nie ma kolejki niedostarczanej litery, a istnieją komunikaty trwałe:

**AMQ9506: Potwierdzenie przyjęcia komunikatu nie powiodło się**

**AMQ9780: Kończenie kanału do komputera zdalnego 'a.b.c.d(1415)' kończy się z powodu błędu**

**AMQ9999: Nieprawidłowe zakończenie programu kanału**

## **Więcej szczegółowych informacji o tym, dlaczego każdy z tych kodów przyczyny może być wyświetlany podczas uruchamiania klastra REFRESH CLUSTER**

### **2189 (088D) (RC2189): MQRC\_CLUSTER\_RESOLUTION\_ERROR**

Lokalny menedżer kolejek zwrócił się do pełnych repozytoriów o istnienie nazwy kolejki. Nie było odpowiedzi z pełnych repozytoriów w zakodowanym na stałe limicie czasu 10 sekund. Wynika to z faktu, że komunikat żądania lub komunikat odpowiedzi znajduje się w kolejce do przetworzenia, a warunek ten zostanie usunięty w odpowiednim czasie. W aplikacji warunek jest ponawiany i zakończy się powodzeniem, gdy te mechanizmy wewnętrzne zostaną zakończone.

### **2085 (0825) (RC2085): MQRC\_UNKNOWN\_OBJECT\_NAME**

Lokalny menedżer kolejek zwrócił się (lub wcześniej o to pytał) do pełnych repozytoriów o istnieniu nazwy kolejki. Pełne repozytoria odpowiedzieli, mówiąc, że nie wiedzieli o nazwie kolejki. W kontekście produktu **REFRESH CLUSTER**, który ma miejsce w przypadku repozytoriów pełnych i częściowych, właściciel kolejki mógł jeszcze nie wypowiedzieć pełnych repozytoriów dotyczących kolejki. Może to jednak zrobić, ale wewnętrzne komunikaty, które zawierają te informacje, znajdują się w kolejce do przetwarzania, w którym to przypadku warunek ten zostanie usunięty w odpowiednim czasie. W aplikacji warunek jest ponawiany i zakończy się powodzeniem, gdy te mechanizmy wewnętrzne zostaną zakończone.

### **2041 (07F9) (RC2041): MQRC\_OBJECT\_CHANGED**

Najbardziej prawdopodobne jest to, że jest widoczne z opcji wiązania-w-otwartym **MQPUT**. Lokalny menedżer kolejek wie o istnieniu nazwy kolejki oraz o zdalnym menedżerze kolejek, w którym się znajduje. W kontekście produktu **REFRESH CLUSTER**, który ma miejsce w przypadku repozytoriów pełnych i częściowych, rekord menedżera kolejek został usunięty i jest w trakcie wykonywania zapytania z pełnych repozytoriów. W aplikacji jest to trochę skomplikowane, aby zdecydować, czy warunek jest ponawiany-jest w stanie. W rzeczywistości, jeśli **MQPUT** zostanie ponowiona, to zakończy się powodzeniem, gdy te mechanizmy wewnętrzne zakończą zadanie uczenia się menedżera kolejek zdalnych. Jednak nie ma gwarancji, że ten sam menedżer kolejek zostanie użyty. Bezpieczniej jest podążać za podejściem zwykle zalecanym po odebraniu komendy **MQRC\_OBJECT\_CHANGED**, czyli zamknięcia uchwytu obiektu i ponownego otwarcia nowego obiektu.

### **2082 (0822) (RC2082): MQRC\_UNKNOWN\_ALIAS\_BASE\_Q**

Podobnie jak w przypadku warunku 2085 **MQRC\_UNKNOWN\_OBJECT\_NAME**, ten kod przyczyny jest widoczny, gdy używany jest alias lokalny, a jego celem jest kolejka klastra, która jest niedostępna z powodów opisanych wcześniej dla kodu przyczyny 2085.

### **2001 (07D1) (RC2001): MQRC\_ALIAS\_BASE\_Q\_TYPE\_ERROR**

Ten kod przyczyny nie jest zwykle widoczny w aplikacjach. Prawdopodobnie jest to widoczne w dziennikach błędów menedżera kolejek, w związku z próbami wystania komunikatu do kolejki niedostarczanych komunikatów. Program kanału **CLUSRCVR** odebrał komunikat od jego partnera **CLUSSDR** i decyduje, gdzie go umieścić. Ten scenariusz jest tylko odmianą tego samego warunku, który został opisany powyżej dla kodów przyczyny 2082 i 2085. W tym przypadku kod przyczyny jest widoczny, gdy alias jest przetwarzany w innym punkcie w produkcie MQ, w porównaniu do miejsca, w którym jest przetwarzany podczas aplikacji **MQPUT** lub **MQOPEN**.

### **2270 (08DE) (RC2270): MQRC\_NO\_DESTINATIONS\_AVAILABLE**

Widoczne, gdy aplikacja używa kolejki, którą otwarto z produktem **MQ00\_BIND\_NOT\_FIXED**, a obiekty docelowe są niedostępne przez krótki czas do zakończenia przetwarzania **REFRESH CLUSTER**.

## **Dalsze uwagi**

Jeśli w tym środowisku istnieje klastrowe działanie publikowania/subskrybowania, produkt **REFRESH CLUSTER** może mieć dodatkowe działania niepożądane. Na przykład tymczasowo tracąc subskrypcje dla subskrybentów, które następnie odszukują, że przegapiły komunikat. Więcej informacji na ten

temat zawiera sekcja Uwagi dotyczące używania komendy REFRESH CLUSTER w przypadku klastrów publikowania/subskrybowania.

### Pojęcia pokrewne

ODŚWIEŻ UWAGI DOTYCZĄCE KLASTRÓW dla klastrów publikowania/subskrypcji  
Technologia klastrowa: sprawdzone procedury użycia komendy REFRESH CLUSTER

### Odsyłacze pokrewne

Skorowidz komend MQSC: REFRESH CLUSTER

## Kanał wysyłający klastry nieustannie próbuje uruchomić

Sprawdź, czy menedżer kolejek i program następujący są uruchomione, a definicje kanału wysyłającego klastry i kanału odbierającego klastry są poprawne.

### Objawy

```
1 : display chs(*)
AMQ8417: Display Channel Status details.
CHANNEL (DEMO.QM2) XMITQ (SYSTEM.CLUSTER.TRANSMIT.QUEUE)
CONNNAME (computer.ibm.com(1414))
CURRENT CHLTYPE (CLUSSDR)
STATUS (RETRYING)
```

### Przyczyna

1. Zdalny menedżer kolejek jest niedostępny.
2. Niepoprawny parametr jest zdefiniowany zarówno dla lokalnego ręcznego kanału nadawczego klastra, jak i zdalnego kanału odbiorczego klastra.

### Rozwiązanie

Sprawdź, czy problem jest dostępnością zdalnego menedżera kolejek.

1. Czy są jakieś komunikaty o błędach?
2. Czy menedżer kolejek jest aktywny?
3. Czy następowanie jest uruchomione?
4. Czy kanał nadawczy klastra jest w stanie uruchomić?

Czy jeśli dostępny jest zdalny menedżer kolejek, czy wystąpił problem z definicją kanału? Sprawdź typ definicji menedżera kolejek klastra, aby sprawdzić, czy kanał ciągle próbuje się uruchomić, na przykład:

```
1 : dis clusqmgr(*) deftype where(channel eq DEMO.QM2)
AMQ8441: Display Cluster Queue Manager details.
CLUSQMGR(QM2) CHANNEL (DEMO.QM2) CLUSTER (DEMO)
DEFTYPE (CLUSSDRA)
```

Jeśli typem definicji jest CLUSSDR, kanał korzysta z lokalnej ręcznej definicji nadawcy klastra. Zmodyfikuj niepoprawne parametry w lokalnej ręcznej definicji nadawcy klastrów i zrestartuj kanał.

Jeśli typem definicji jest CLUSSDRA lub CLUSSDRB, kanał korzysta z automatycznie zdefiniowanego kanału nadawczego klastra. Automatycznie zdefiniowany kanał nadawczy klastra jest oparty na definicji kanału odbiorczego klastra zdalnego. Zmień wszystkie niepoprawne parametry w definicji dziennika zdalnego klastra. Na przykład parametr conname może być niepoprawny:

```
1 : alter chl(demo.qm2) chltype(clusrcvr) conname('newhost(1414)')
AMQ8016: IBM MQ channel changed.
```

Zmiany w zdalnej definicji odbiornika klastra są propagowane do wszystkich menedżerów kolejek klastra, które są zainteresowane. Odpowiednie automatycznie zdefiniowane kanały są odpowiednio

aktualizowane. Można sprawdzić, czy aktualizacje zostały poprawnie propagowane, sprawdzając zmieniony parametr. Na przykład:

```
1 : dis clusqmgr(qm2) conname
AMQ8441: Display Cluster Queue Manager details.
CLUSQMGR(QM2) CHANNEL(DEMO.QM2) CLUSTER(DEMO) CONNAME(newhost(1414))
```

Jeśli definicja automatycznego definiowania jest teraz poprawna, zrestartuj kanał.

## Wyświetlenie CLUSQMGR powoduje wyświetlenie nazw CLUSQMGR rozpoczynających się od SYSTEM.TEMP.

Menedżer kolejek nie odebrał żadnych informacji z menedżera kolejek pełnego repozytorium, do których punkty kanału CLUSSDR zostały zdefiniowane ręcznie. Sprawdź, czy kanały klastra zostały poprawnie zdefiniowane.

### Objawy



```
1 : display clusqmgr(*)
AMQ8441: Display Cluster Queue Manager details.
CLUSQMGR(QM1) CLUSTER(DEMO)
CHANNEL(DEMO.QM1)
AMQ8441: Display Cluster Queue Manager details.
CLUSQMGR(SYSTEM.TEMPUUID.computer.<yourdomain>(1414))
CLUSQMGR(QM2) CHANNEL(DEMO.QM2)
```



```
CSQM201I +CSQ2 CSQMDRTC DISPLAY CLUSQMGR DETAILS
CLUSQMGR(SYSTEM.TEMPQMGR.<HOSTNAME>(1716))
CLUSQMGR(QM1) CLUSTER(DEMO)
CHANNEL(TO.CSQ1.DEMO)
END CLUSQMGR DETAILS
```

### Przyczyna

Menedżer kolejek nie odebrał żadnych informacji z menedżera kolejek pełnego repozytorium, do których punkty kanału CLUSSDR zostały zdefiniowane ręcznie. Ręcznie zdefiniowany kanał CLUSSDR musi być w stanie działania.

### Rozwiązanie

Sprawdź, czy definicja CLUSRCVR jest również poprawna, a zwłaszcza jej parametry CONNAME i CLUSTER. Zmień definicję kanału, jeśli definicja jest niepoprawna.



Należy również nadać odpowiednie uprawnienia do SYSTEM.CLUSTER.TRANSMIT.QUEUE, wydając następującą komendę:

```
setmqaut -m <QMGR Name> -n SYSTEM.CLUSTER.TRANSMIT.QUEUE -t q -g mqm +all
```

Może to potrwać pewien czas, aby zdalne menedżery kolejek próbowano wykonać nowy restart, a następnie uruchomić ich kanały z poprawioną definicją.

### Kod powrotu = 2035 MQR\_NOT\_AUTHORIZED

Kod przyczyny RC2035 jest wyświetlany z różnych powodów, w tym błąd podczas otwierania kolejki lub kanału, błąd otrzymany podczas próby użycia ID użytkownika z uprawnieniami administratora,



błąd podczas korzystania z aplikacji IBM MQ JMS i otwieranie kolejki w klastrze. Komendy MQS\_REPORT\_NOAUTH i MQSAUTHERRORS mogą być używane do dalszego diagnozowania RC2035.

## Szczególne problemy

Informacje na temat następujących problemów można znaleźć w sekcji [Konkretne problemy z generowaniem RC2035](#) :

- JMSWMQ2013 niepoprawne uwierzytelnianie zabezpieczeń
- MQRC\_NOT\_AUTHORIZED w kolejce lub w kanale
- MQRC\_NOT\_AUTHORIZED (klientAMQ4036 na kliencie) jako administrator
- Zmienne środowiskowe MQS\_REPORT\_NOAUTH i MQSAUTHERRORS

## Otwieranie kolejki w klastrze

Rozwiązanie tego błędu zależy od tego, czy kolejka jest w systemie z/OS , czy nie. W systemie z/OS należy użyć menedżera zabezpieczeń. Na innych platformach należy utworzyć lokalny alias dla kolejki klastra lub autoryzować wszystkich użytkowników, którzy mają mieć dostęp do kolejki transmisji.

## Objawy

Aplikacje odbierają kod powrotu 2035 MQRC\_NOT\_AUTHORIZED podczas próby otwarcia kolejki w klastrze.

## Przyczyna

Aplikacja otrzymuje kod powrotu MQRC\_NOT\_AUTHORIZED podczas próby otwarcia kolejki w klastrze. Autoryzacja dla tej kolejki jest poprawna. Prawdopodobnie aplikacja nie jest autoryzowana do umieszczania w kolejce transmisji klastra.

## Rozwiązanie

Rozwiązanie zależy od tego, czy kolejka jest w systemie z/OS , czy nie. Zapoznaj się z tematem pokrewnej informacji.

## Kod powrotu = 2085 MQRC\_UNKNOWN\_OBJECT\_NAME podczas próby otwarcia kolejki w klastrze

### Objawy

Aplikacje odbierają kod powrotu 2085 MQRC\_UNKNOWN\_OBJECT\_NAME podczas próby otwarcia kolejki w klastrze.

### Przyczyna

Menedżer kolejek, w którym znajduje się obiekt lub ten menedżer kolejek, mógł nie zostać pomyślnie wprowadzony do klastra.

### Rozwiązanie

Upewnij się, że każdy z nich może wyświetlić wszystkie pełne repozytoria w klastrze. Należy również upewnić się, że kanały produktu CLUSSDR do pełnych repozytoriów próbują uruchomić.

Jeśli kolejka znajduje się w klastrze, sprawdź, czy zostały użyte odpowiednie opcje otwarcia. Nie można pobrać komunikatów ze zdalnej kolejki klastra, dlatego należy upewnić się, że otwarte opcje są przeznaczone tylko dla danych wyjściowych.

```
1 : display clusqmgr(*) qmtype status
AMQ8441: Display Cluster Queue Manager details.
```

```
CLUSQMGR(QM1)      CLUSTER(DEMO)
CHANNEL(DEMO.QM1)  QMTYPE(NORMAL)
AMQ8441: Display Cluster Queue Manager details.
CLUSQMGR(QM2)      CLUSTER(DEMO)
CHANNEL(DEMO.QM2)  QMTYPE(REPOS)
STATUS(RUNNING)
AMQ8441: Display Cluster Queue Manager details.
CLUSQMGR(QM3)      CLUSTER(DEMO)
CHANNEL(DEMO.QM3)  QMTYPE(REPOS)
STATUS(RUNNING)
```

**Uwaga:** Jeśli używany jest produkt IBM MQ z produktem WebSphere Application Server, można również wyświetlić ten problem, jeśli aplikacja JMS łączy się z menedżerem kolejek produktu IBM MQ należącym do klastra IBM MQ , a aplikacja JMS próbuje uzyskać dostęp do kolejki klastra, która w innym miejscu klastra. Aplikacja musi pozostawić menedżera kolejek pustą, jeśli chce otworzyć kolejkę klastra znajdującą się w klastrze, lub określić nazwę menedżera kolejek w klastrze, który udostępnia kolejkę klastra.

#### Odsyłacze pokrewne

[2085 \(0825\) \(RC2085\): MQRC\\_UNKNOWN\\_OBJECT\\_NAME](#)

### Kod powrotu= 2189 MQRC\_CLUSTER\_RESOLUTION\_ERROR podczas próby otwarcia kolejki w klastrze

Upewnij się, że kanały CLUSSDR z pełnymi repozytoriami nie są ciągle próbowane do uruchomienia.

#### Objawy

Aplikacje odbierają kod powrotu 2189 MQRC\_CLUSTER\_RESOLUTION\_ERROR podczas próby otwarcia kolejki w klastrze.

#### Przyczyna

Kolejka jest otwierana po raz pierwszy, a menedżer kolejek nie może skontaktować się z żadnymi pełnymi repozytoriami.

#### Rozwiązanie

Upewnij się, że kanały CLUSSDR z pełnymi repozytoriami nie są ciągle próbowane do uruchomienia.

```
1 : display clusqmgr(*) qmtype status
AMQ8441: Display Cluster Queue Manager details.
CLUSQMGR(QM1)      CLUSTER(DEMO)
CHANNEL(DEMO.QM1)  QMTYPE(NORMAL)
AMQ8441: Display Cluster Queue Manager details.
CLUSQMGR(QM2)      CLUSTER(DEMO)
CHANNEL(DEMO.QM2)  QMTYPE(REPOS)
STATUS(RUNNING)
AMQ8441: Display Cluster Queue Manager details.
CLUSQMGR(QM3)      CLUSTER(DEMO)
CHANNEL(DEMO.QM3)  QMTYPE(REPOS)
STATUS(RUNNING)
```

#### Odsyłacze pokrewne

[2189 \(088D\) \(RC2189\): MQRC\\_CLUSTER\\_RESOLUTION\\_ERROR](#)

### Kod powrotu code=2082 MQRC\_UNKNOWN\_ALIAS\_BASE\_Q otwierający kolejkę w klastrze

Aplikacje uzyskują rc=2082 MQRC\_UNKNOWN\_ALIAS\_BASE\_Q podczas próby otwarcia kolejki w klastrze.

#### Problem

Wywołano komendę MQOPEN lub wywołanie MQPUT1 , określając kolejkę aliasową jako cel, ale wartość *BaseQName* w atrybutach kolejki aliasowej nie jest rozpoznawana jako nazwa kolejki.

Ten kod przyczyny może również wystąpić, gdy *BaseQName* jest nazwą kolejki klastra, której nie można pomyślnie rozwiązać.

MQR\_C\_UNKOWN\_ALIAS\_BASE\_Q może wskazywać, że aplikacja określa **ObjectQmgrName** menedżera kolejek, z którym nawiąże połączenie, oraz menedżer kolejek, który udostępnia kolejkę aliasową. Oznacza to, że menedżer kolejek szuka kolejki docelowej aliasu w określonym menedżerze kolejek i nie powiedzie się, ponieważ kolejka docelowa aliasu nie znajduje się w lokalnym menedżerze kolejek.

## Rozwiązanie

Pozostaw puste pole parametru **ObjectQmgrName**, tak aby klastrowanie decydował o tym, do którego menedżera kolejek należy kierować trasę.

Jeśli kolejka znajduje się w klastrze, sprawdź, czy zostały użyte odpowiednie opcje otwarcia. Nie można pobrać komunikatów ze zdalnej kolejki klastra, dlatego należy upewnić się, że otwarte opcje są przeznaczone tylko dla danych wyjściowych.

### Odsyłacze pokrewne

[2082 \(0822\) \(RC2082\): MQR\\_C\\_UNKOWN\\_ALIAS\\_BASE\\_Q](#)

## Komunikaty nie są wysyłane do kolejek docelowych

Upewnij się, że odpowiednia kolejka transmisji klastra jest pusta, a także że kanał do docelowego menedżera kolejek jest uruchomiony.

## Objawy

Komunikaty nie są wysyłane do kolejek docelowych.

## Przyczyna

Komunikaty mogą być zablokowane w menedżerze kolejek pochodzenia.

## Rozwiązanie

1. Zidentyfikuj kolejkę transmisji, która wysyła komunikaty do miejsca docelowego i status kanału.

```
1 : dis clusqmgr(QM1) CHANNEL(*) STATUS DEFTYPE QMTYPE XMITQ
AMQ8441: Display Cluster Queue Manager details.
CLUSQMGR(QM1) CLUSTER(DEMO)
CHANNEL(DEMO.QM1) DEFTYPE(CLUSSDRA)
QMTYPE(NORMAL) STATUS(RUNNING)
XMITQ(SYSTEM.CLUSTER.TRANSMIT.DEMO.QM1)
```

2. Upewnij się, że kolejka transmisji klastra jest pusta.

```
1 : display ql(SYSTEM.CLUSTER.TRANSMIT.DEMO.QM1) curdepth
AMQ8409: Display Queue details.
QUEUE(SYSTEM.CLUSTER.TRANSMIT.DEMO.QM1) CURDEPTH(0)
```

## Komunikaty umieszczone w kolejce aliasowej klastra są wysyłane do produktu **SYSTEM.DEAD.LETTER.QUEUE**

Kolejka aliasowa klastra jest tłumaczona na lokalną kolejkę, która nie istnieje.

## Objawy

Komunikaty umieszczone w kolejce aliasowej są wysyłane do **SYSTEM.DEAD.LETTER.QUEUE** z przyczyną **MQR\_C\_UNKOWN\_ALIAS\_BASE\_Q**.

## Przyczyna

Komunikat jest kierowany do menedżera kolejek, w którym zdefiniowana jest kolejka aliasowa klastra. Lokalna kolejka docelowa nie jest zdefiniowana w tym menedżerze kolejek. Ponieważ komunikat został wstawiony za pomocą opcji otwarcia MQ00\_BIND\_ON\_OPEN , menedżer kolejek nie może ponownie umieścić komunikatu.

Gdy używany jest produkt MQ00\_BIND\_ON\_OPEN , alias kolejki klastra jest silnie powiązany. Przetłumaczana nazwa to nazwa kolejki docelowej i menedżera kolejek, w którym zdefiniowano alias kolejki klastra. Nazwa menedżera kolejek jest umieszczana w nagłówku kolejki transmisji. Jeśli kolejka docelowa nie istnieje w menedżerze kolejek, do którego wysyłany jest komunikat, komunikat jest umieszczany w kolejce niedostarczanych komunikatów. Miejsce docelowe nie jest ponownie obliczane, ponieważ nagłówek transmisji zawiera nazwę docelowego menedżera kolejek rozstrzygniętego przez produkt MQ00\_BIND\_ON\_OPEN. Jeśli kolejka aliasowa została otwarta za pomocą programu MQ00\_BIND\_NOT\_FIXED, nagłówek kolejki transmisji będzie zawierał pustą nazwę menedżera kolejek, a miejsce docelowe zostanie ponownie obliczone. W takim przypadku, jeśli kolejka lokalna jest zdefiniowana w innym miejscu w klastrze, komunikat zostanie wysłany w tym miejscu.

## Rozwiązanie

1. Zmień wszystkie definicje kolejek aliasowych, aby określić DEFBIND ( NOTFIXED).
2. Po otwarciu kolejki użyj opcji MQ00\_BIND\_NOT\_FIXED jako opcji otwartej.
3. Jeśli zostanie określona wartość MQ00\_BIND\_ON\_OPEN, należy upewnić się, że alias klastra, który jest tłumaczony na kolejkę lokalną zdefiniowaną w tym samym menedżerze kolejek, co alias.

## Menedżer kolejek nie zawiera informacji o kolejkach i kanałach w klastrze

### Objawy

DISPLAY QCLUSTER i DISPLAY CLUSQMGR przedstawiają obiekty, które są nieaktualne.

### Przyczyna

Aktualizacje w klastrze przepływa tylko między pełnymi repozytoriami przy użyciu ręcznie zdefiniowanych kanałów CLUSSDR . Po uformowaniu przez klastr kanałów CLUSSDR jako kanałów DEFTYPE ( CLUSSDRB), ponieważ są to kanały ręczne i automatyczne. Musi istnieć wystarczająca liczba kanałów CLUSSDR , aby utworzyć kompletną sieć między wszystkimi repozytoriami.

### Rozwiązanie

- Sprawdź, czy menedżer kolejek, w którym znajduje się obiekt, oraz lokalny menedżer kolejek, są nadal połączone z klastrem.
- Upewnij się, że każdy menedżer kolejek może wyświetlić wszystkie pełne repozytoria w klastrze.
- Sprawdź, czy kanały CLUSSDR do pełnych repozytoriów są nieustannie restartowe.
- Upewnij się, że pełne repozytoria mają wystarczająco dużo kanałów CLUSSDR , aby poprawnie połączyć je ze sobą.

```
1 : dis clusqmgr(QM1) CHANNEL(*) STATUS DEFTYPE QMTYPE
XMITQ
AMQ8441: Display Cluster Queue Manager details.
CLUSQMGR(QM1) CLUSTER(DEMO)
CHANNEL(DEMO.QM1) DEFTYPE(CLUSSDRA)
QMTYPE(NORMAL) STATUS(RUNNING)
XMITQ(SYSTEM.CLUSTER.TRANSMIT.DEMO.QM1)
AMQ8441: Display Cluster Queue Manager details.
CLUSQMGR(QM2) CLUSTER(DEMO)
CHANNEL(DEMO.QM2) DEFTYPE(CLUSRCVR)
QMTYPE(REPOS)
XMITQ(SYSTEM.CLUSTER.TRANSMIT.DEMO.QM2)
AMQ8441: Display Cluster Queue Manager details.
```

```
CLUSQMGR(QM3)      CLUSTER(DEMO)
CHANNEL(DEMO.QM3)  DEFTYPE(CLUSSDRB)
QMTYPE(REPOS)     STATUS(RUNNING)
XMITQ(SYSTEM.CLUSTER.TRANSMIT.DEMO.QM3)
AMQ8441: Display Cluster Queue Manager details.
CLUSQMGR(QM4)      CLUSTER(DEMO)
CHANNEL(DEMO.QM4)  DEFTYPE(CLUSSDRA)
QMTYPE(NORMAL)    STATUS(RUNNING)
XMITQ(SYSTEM.CLUSTER.TRANSMIT.DEMO.QM4)
```

## Żadne zmiany w klastrze nie są odzwierciedlane w lokalnym menedżerze kolejek

Proces menedżera repozytorium nie przetwarza komend repozytorium, prawdopodobnie z powodu problemu z odbierającym lub przetwarzającym komunikaty w kolejce komend.

### Objawy

Żadne zmiany w klastrze nie są odzwierciedlane w lokalnym menedżerze kolejek.

### Przyczyna

Proces menedżera repozytorium nie przetwarza komend repozytorium.

### Rozwiązanie

1. Sprawdź, czy `SYSTEM.CLUSTER.COMMAND.QUEUE` jest pusty.

```
1 : display ql(SYSTEM.CLUSTER.COMMAND.QUEUE) curdepth
AMQ8409: Display Queue details.
QUEUE(SYSTEM.CLUSTER.COMMAND.QUEUE) CURDEPTH(0)
```

2.  Sprawdź, czy inicjator kanału działa w systemie z/OS.
3. Sprawdź, czy w dziennikach błędów nie ma komunikatów o błędach wskazujących, że menedżer kolejek ma tymczasowy niedobór zasobów.

## Program DISPLAY CLUSQMGR wyświetla dwa razy menedżera kolejek

Użyj komendy `RESET CLUSTER`, aby usunąć wszystkie ślady starej instancji menedżera kolejek.

```
1 : display clusqmgr(QM1) qmid
AMQ8441: Display Cluster Queue Manager details.
CLUSQMGR(QM1)      CLUSTER(DEMO)
CHANNEL(DEMO.QM1)  QMID(QM1_2002-03-04_11.07.01)
AMQ8441: Display Cluster Queue Manager details.
CLUSQMGR(QM1)      CLUSTER(DEMO)
CHANNEL(DEMO.QM1)  QMID(QM1_2002-03-04_11.04.19)
```

Klastrer działa poprawnie ze starszą wersją menedżera kolejek, który jest ignorowany. Po około 90 dniach wiedza klastra o starszej wersji menedżera kolejek traci ważność i jest usuwana automatycznie. Jednak użytkownik może preferować usuwanie tych informacji ręcznie.

### Przyczyna

1. Menedżer kolejek mógł zostać usunięty, a następnie ponownie utworzony i ponownie zdefiniowany.
2. W produkcji z/OS może być rozpoczęte zimne uruchomienie, nie po raz pierwszy po zakończeniu procedury usuwania menedżera kolejek z klastra.

## Rozwiązanie

Aby usunąć wszystkie dane śledzenia menedżera kolejek, należy natychmiast użyć komendy RESET CLUSTER z menedżera kolejek pełnego repozytorium. Komenda usuwa starszy niepożądany menedżer kolejek i jego kolejki z klastra.

```
2 : reset cluster(DEMO) qmid('QM1_2002-03-04_11.04.19') action(FORCEREMOVE) queues(yes)
AMQ8559: RESET CLUSTER accepted.
```

Użycie komendy RESET CLUSTER powoduje zatrzymanie automatycznie zdefiniowanych kanałów nadajnika klastrów dla danego menedżera kolejek. Po zakończeniu działania komendy RESET CLUSTER należy ręcznie zrestartować wszystkie kanały nadawcze klastra, które zostały zatrzymane.

## Menedżer kolejek nie ponownie łączy się z klastrem.

Po wydaniu komendy klastra RESET lub REFRESH kanał z menedżera kolejek do klastra może zostać zatrzymany. Sprawdź status kanału klastra i zrestartuj kanał.

## Objawy

Menedżer kolejek nie ponownie łączy się z klastrem po wprowadzeniu komend RESET CLUSTER i REFRESH CLUSTER .

## Przyczyna

Efektym ubocznym komend RESET i REFRESH może być zatrzymanie kanału. Kanał został zatrzymany, aby poprawna wersja kanału została uruchomiona po zakończeniu działania komendy RESET lub REFRESH .

## Rozwiązanie

Sprawdź, czy kanały między menedżerem kolejek problemów a pełnymi repozytoriami są uruchomione, a w razie potrzeby użyj komendy START CHANNEL .

### Informacje pokrewne

[Technologia klastrowa: sprawdzone procedury użycia komendy REFRESH CLUSTER](#)

## Równoważenie obciążenia ustawione w kanale nadawczym klastra nie działa

Każde równoważenie obciążenia określone w kanale nadawczym klastra będzie prawdopodobnie ignorowane. Zamiast tego należy określić atrybuty kanału obciążenia klastra w kanale odbiorczym klastra w docelowym menedżerze kolejek.

## Objawy

Określono co najmniej jeden atrybut kanału obciążenia klastra w kanale nadawczym klastra. Wynikowe równoważenie obciążenia nie jest takie, jak oczekiwano.

## Przyczyna

Każde równoważenie obciążenia określone w kanale nadawczym klastra będzie prawdopodobnie ignorowane. Wyjaśnienie tego problemu zawiera sekcja [Kanały klastra](#). Należy zauważyć, że nadal istnieje pewna forma równoważenia obciążenia na podstawie wartości domyślnych klastra lub właściwości ustawionych w zgodnym kanale odbierającym klastry w docelowym menedżerze kolejek.

## rozwiązanie

Określ atrybuty kanału obciążenia klastra w kanale odbiorczym klastra w docelowym menedżerze kolejek.

## Odsyłacze pokrewne

[Atrybut kanału CLWLPRTY](#)

[Atrybut kanału CLWLRANK](#)

[Atrybut kanału CLWLWGHT](#)

[Atrybut kanału NETPRTY](#)

## Brak informacji o dacie w odtworzonym klastrze

Po odtworzeniu menedżera kolejek jego informacje o klastrze są nieaktualne. Odśwież informacje o klastrze za pomocą komendy **REFRESH CLUSTER**.

### Problem

Po utworzeniu kopii zapasowej obrazu stanu QM1 odtworzono częściowe repozytorium w klastrze DEMO, a informacje o klastrze, które zawiera, są nieaktualne.

### Rozwiązanie

W systemie QM1 wywołaj komendę **REFRESH CLUSTER (DEMO)**.

**Uwaga:** W przypadku dużych klastrów użycie komendy **REFRESH CLUSTER** może zakłócać działanie klastra podczas jej wykonywania oraz później co 27 dni, kiedy obiekty klastra automatycznie wysyłają aktualizacje statusu do wszystkich odpowiednich menedżerów kolejek. Informacje na ten temat zawiera sekcja [Odświeżanie dużego klastra może mieć wpływ na jego wydajność i dostępność](#).

Po uruchomieniu programu **REFRESH CLUSTER (DEMO)** w systemie QM1 usuwane są wszystkie informacje QM1 dotyczące klastra DEMO, z wyjątkiem informacji o samym sobie i własnych kolejkach QM1 oraz sposobu uzyskiwania dostępu do pełnych repozytoriów w klastrze. Następnie program QM1 kontaktuje się z pełnymi repozytoriami i informuje o tym samym i o swoich kolejkach. QM1 jest częściowym repozytorium, więc pełne repozytoria nie informują natychmiast QM1 o wszystkich innych częściowych repozytoriach w klastrze. Zamiast tego program QM1 powoli buduje swoją wiedzę na temat innych częściowych repozytoriów, korzystając z informacji, które otrzymuje jako i po kolejnym aktywnym aktywnym w klastrze kolejkami i menedżerami kolejek.

## Wymuszenie menedżera kolejek klastra usunięte z pełnego repozytorium przez pomyłkę

Odtwórz menedżer kolejek do pełnego repozytorium, wydając komendę **REFRESH CLUSTER** w menedżerze kolejek, który został usunięty z repozytorium.

### Problem

Komenda **RESET CLUSTER (DEMO) QMNAME (QM1) ACTION (FORCEREMOVE)** została wywołana przez pomyłkę w pełnym repozytorium w klastrze DEMO.

### Rozwiązanie

W systemie QM1 wydaj komendę **REFRESH CLUSTER (DEMO)**.

**Uwaga:** W przypadku dużych klastrów użycie komendy **REFRESH CLUSTER** może zakłócać działanie klastra podczas jej wykonywania oraz później co 27 dni, kiedy obiekty klastra automatycznie wysyłają aktualizacje statusu do wszystkich odpowiednich menedżerów kolejek. Informacje na ten temat zawiera sekcja [Odświeżanie dużego klastra może mieć wpływ na jego wydajność i dostępność](#).

## Możliwe usunięcie komunikaty repozytorium

Komunikaty przeznaczone dla menedżera kolejek zostały usunięte z **SYSTEM.CLUSTER.TRANSMIT.QUEUE** w innych menedżerach kolejek. Odtwórz informacje, wydając komendę **REFRESH CLUSTER** dla danego menedżera kolejek.



## Problem

Komunikaty przeznaczone dla produktu QM1 zostały usunięte z SYSTEM.CLUSTER.TRANSMIT.QUEUE w innych menedżerach kolejek i mogły być komunikatami repozytorium.

## Rozwiązanie

W systemie QM1wydaj komendę REFRESH CLUSTER(DEMO).

**Uwaga:** W przypadku dużych klastrów użycie komendy **REFRESH CLUSTER** może zakłócać działanie klastra podczas jej wykonywania oraz później co 27 dni, kiedy obiekty klastra automatycznie wysyłają aktualizacje statusu do wszystkich odpowiednich menedżerów kolejek. Informacje na ten temat zawiera sekcja [Odświeżanie dużego klastra może mieć wpływ na jego wydajność i dostępność](#).

Program QM1 usuwa wszystkie informacje dotyczące klastra DEMO, z wyjątkiem tych, które dotyczą menedżerów kolejek klastra, które są pełnymi repozytoriami w klastrze. Zakładając, że ta informacja jest nadal poprawna, program QM1 kontaktuje się z pełnymi repozytoriami. QM1 informuje o wszystkich repozytoriach o samym sobie i o kolejkach. Odtwarza informacje dla kolejek i menedżerów kolejek, które istnieją w innym miejscu w klastrze, w miarę ich otwierania.

## Dwa pełne repozytoria zostały przeniesione w tym samym czasie

W przypadku przeniesienia obu pełnych repozytoriów na nowe adresy sieciowe w tym samym czasie klaster nie będzie automatycznie aktualizowany przy użyciu nowych adresów. Aby przestać nowe adresy sieciowe, należy wykonać procedurę. Aby uniknąć tego problemu, należy przenieść repozytoria po raz pierwszy.

## Problem

Klaster DEMO zawiera dwa pełne repozytoria: QM1 i QM2. Oba zostały przeniesione do nowego miejsca w sieci w tym samym czasie.

## Rozwiązanie

1. Zmień wartość parametru CONNAME w kanałach CLUSRCVR i CLUSSDR , aby określić nowe adresy sieciowe.
2. Zmień jeden z menedżerów kolejek ( QM1 lub QM2), tak aby nie był on już pełnym repozytorium dla żadnego klastra.
3. W zmienionym menedżerze kolejek wydaj komendę REFRESH CLUSTER(\*) REPOS(YES).

**Uwaga:** W przypadku dużych klastrów użycie komendy **REFRESH CLUSTER** może zakłócać działanie klastra podczas jej wykonywania oraz później co 27 dni, kiedy obiekty klastra automatycznie wysyłają aktualizacje statusu do wszystkich odpowiednich menedżerów kolejek. Informacje na ten temat zawiera sekcja [Odświeżanie dużego klastra może mieć wpływ na jego wydajność i dostępność](#).

4. Zmień menedżera kolejek tak, aby działał jako pełne repozytorium.

## Zalecenie

Można uniknąć tego problemu w następujący sposób:

1. Przenieś jeden z menedżerów kolejek, na przykład QM2, do jego nowego adresu sieciowego.
2. Zmień adres sieciowy w kanale QM2 CLUSRCVR .
3. Uruchom kanał QM2 CLUSRCVR .
4. Zaczekaj na zapoznanie się z nowym adresem menedżera kolejek repozytorium QM1, aby poznać nowy adres QM2.
5. Przenieś drugi menedżer kolejek pełnego repozytorium ( QM1) na nowy adres sieciowy.
6. Zmień adres sieciowy w kanale QM1 CLUSRCVR .

7. Uruchom kanał QM1 CLUSRCVR .

8. Zmień ręcznie zdefiniowane kanały CLUSSDR ze względu na przejrzystość, chociaż na tym etapie nie są one potrzebne do poprawnego działania klastra.

Procedura zmusza produkt QM2 do ponownego wykorzystania informacji z poprawnego kanału CLUSSDR w celu ponownego nawiązania kontaktu z produktem QM1 , a następnie odbudowania jego wiedzy na temat klastra. Dodatkowo po raz kolejny skontaktowano się z QM1, który jest nadawany własnym poprawnym adresem sieciowym w oparciu o CONNAME w definicji QM2 CLUSRCVR .

## Nieznany stan klastra

Odtwórz informacje o klastrze we wszystkich repozytoriach do znanego stanu, przebudowując pełne repozytoria ze wszystkich częściowych repozytoriów w klastrze.

### Problem

W normalnych warunkach pełne repozytoria wymieniają informacje na temat kolejek i menedżerów kolejek w klastrze. Jeśli odświeżane jest jedno pełne repozytorium, informacje o klastrze są odtwarzane z drugiego.

Problem polega na tym, jak całkowicie zresetować wszystkie systemy w klastrze w celu odtworzenia znanego stanu w klastrze.

### Rozwiązanie

Aby zatrzymać aktualizowanie informacji o klastrze z nieznanego stanu pełnego repozytoriów, wszystkie kanały CLUSRCVR do pełnych repozytoriów są zatrzymane. Kanały CLUSSDR zmieniają się na nieaktywne.

Po odświeżeniu systemów pełnego repozytorium żaden z nich nie jest w stanie komunikować się, więc zaczynają się od tego samego stanu wyczyszczonego.

Po odświeżeniu systemów częściowego repozytorium ponownie dołączają one do klastra i odbudowują go do kompletnego zestawu menedżerów kolejek i kolejek. Informacje o klastrze w odbudowaniu pełnym są odtwarzane do znanego stanu.

**Uwaga:** W przypadku dużych klastrów użycie komendy **REFRESH CLUSTER** może zakłócać działanie klastra podczas jej wykonywania oraz później co 27 dni, kiedy obiekty klastra automatycznie wysyłają aktualizacje statusu do wszystkich odpowiednich menedżerów kolejek. Informacje na ten temat zawiera sekcja [Odświeżanie dużego klastra może mieć wpływ na jego wydajność i dostępność](#).

1. We wszystkich menedżerach kolejek pełnego repozytorium wykonaj następujące kroki:
  - a. Zmień menedżery kolejek, które są pełnymi repozytoriami, tak aby nie były już pełnymi repozytoriami.
  - b. Rozstrzygnij wszystkie wątpliwe kanały CLUSSDR .
  - c. Poczekaj na to, że kanały CLUSSDR staną się nieaktywne.
  - d. Zatrzymaj kanały CLUSRCVR .
  - e. Jeśli wszystkie kanały CLUSRCVR we wszystkich systemach pełnego repozytorium są zatrzymane, wydaj komendę `REFRESH CLUSTER (DEMO) REPOS (YES)`.
  - f. Zmień menedżery kolejek w taki sposób, aby były pełnymi repozytoriami.
  - g. Uruchom kanały CLUSRCVR , aby ponownie włączyć je do komunikacji.
2. We wszystkich częściowych menedżerach kolejek repozytorium wykonaj następujące kroki:
  - a. Rozstrzygnij wszystkie wątpliwe kanały CLUSSDR .
  - b. Upewnij się, że wszystkie kanały CLUSSDR w menedżerze kolejek są zatrzymane lub nieaktywne.
  - c. Wydaj komendę `REFRESH CLUSTER (DEMO) REPOS (YES)`.

## Co się dzieje, gdy menedżer kolejek klastra nie powiedzie się

Jeśli menedżer kolejek klastra nie powiedzie się, niektóre niedostarczone komunikaty są wysyłane do innych menedżerów kolejek w klastrze. Komunikaty, które są w trakcie przetwarzania, oczekują na zrestartowanie menedżera kolejek. Użyj mechanizmu wysokiej dostępności, aby automatycznie zrestartować menedżer kolejek.

### Problem

Jeśli komunikat-zadanie wsadowe jest wysyłane do konkretnego menedżera kolejek i ten menedżer kolejek staje się niedostępny, co dzieje się w wysyłającym menedżerze kolejek?

### Wyjaśnienie

Z wyjątkiem nietrwałych komunikatów w kanale NPMSEED (FAST), niedostarczone zadanie wsadowe komunikatów jest wycofane do kolejki transmisji klastra w wysyłającym menedżerze kolejek. W kanale NPMSEED (FAST) komunikaty nietrwałe nie są nietoperzowane, a jeden może zostać utracony.

- Komunikaty wrażliwe i komunikaty, które są powiązane z niedostępnym menedżerem kolejek, czekają, aż menedżer kolejek stanie się ponownie dostępny.
- Inne komunikaty są dostarczane do alternatywnych menedżerów kolejek wybranych przez procedurę zarządzania obciążeniem.

### Rozwiązanie

Niedostępny menedżer kolejek klastra może zostać zrestartowany automatycznie, ponieważ jest on skonfigurowany jako menedżer kolejek z wieloma instancjami lub przez mechanizm wysokiej dostępności specyficzny dla platformy.



## Co się dzieje, gdy repozytorium nie powiedzie się

Jak wiesz, że repozytorium nie powiodło się i co zrobić, aby go naprawić?

### Problem

1. Informacje o klastrze są wysyłane do repozytoriów (pełnych lub częściowych) w kolejce lokalnej o nazwie `SYSTEM.CLUSTER.COMMAND.QUEUE`. Jeśli ta kolejka zostanie zapełniona, być może dlatego, że menedżer kolejek przestał działać, komunikaty informujące klastra są kierowane do kolejki niedostarczonych komunikatów.
2. W repozytorium zabraknie pamięci masowej.

### Rozwiązanie

1. Monitoruj komunikaty w dzienniku menedżera kolejek  lub z/OS konsoli systemowej, aby wykryć, czy produkt `SYSTEM.CLUSTER.COMMAND.QUEUE` jest zapełniany. Jeśli tak, należy uruchomić aplikację, aby pobrać komunikaty z kolejki niedostarczonych komunikatów i przekierować je do właściwego miejsca docelowego.
2. Jeśli w menedżerze kolejek repozytorium wystąpią błędy, komunikaty zawierają informacje o wystąpieniu błędu oraz o tym, jak długo menedżer kolejek oczekuje przed podjęciem próby zrestartowania.
  -  W systemie IBM MQ for z/OS produkt `SYSTEM.CLUSTER.COMMAND.QUEUE` jest wyłączony dla produktu `MQGET`.
  - Po zidentyfikowaniu i rozwiązaniu tego błędu należy włączyć opcję `SYSTEM.CLUSTER.COMMAND.QUEUE`, aby menedżer kolejek mógł zostać pomyślnie zrestartowany.

3. W mało prawdopodobnym przypadku, gdy repozytorium nie jest uruchomione w pamięci masowej, błędy przydziału pamięci masowej są wysyłane do dziennika menedżera kolejek z/OS lub z/OS konsoli systemowej. Aby rozwiązać problem z pamięcią masową, zatrzymaj i zrestartuj menedżer kolejek. Po zrestartowaniu menedżera kolejek automatycznie przydzielana jest większa ilość pamięci masowej w celu przechowywania wszystkich informacji o repozytorium.

## Co się stanie, jeśli kolejka klastra jest wyłączona dla MQPUT

Wszystkie instancje kolejki klastra, które są używane na potrzeby równoważenia obciążenia, mogą być wyłączone dla produktu MQPUT. Aplikacje umieszczające komunikat w kolejce otrzymują kod powrotu MQRC\_CLUSTER\_PUT\_INHIBITED lub MQRC\_PUT\_INHIBITED. Może być konieczne zmodyfikowanie tego zachowania.

### Problem

Gdy kolejka klastra jest wyłączona dla produktu MQPUT, jego status jest odzwierciedlony w repozytorium każdego menedżera kolejek, który jest zainteresowany tą kolejką. Algorytm zarządzania obciążeniem próbuje wysłać komunikaty do miejsc docelowych, które są włączone dla produktu MQPUT. Jeśli nie są włączone żadne miejsca docelowe dla MQPUT i nie ma lokalnej instancji kolejki, wywołanie MQOPEN, które określiło MQOO\_BIND\_ON\_OPEN zwraca kod powrotu MQRC\_CLUSTER\_PUT\_INHIBITED do aplikacji. Jeśli określono parametr MQOO\_BIND\_NOT\_FIXED lub istnieje lokalna instancja kolejki, wywołanie MQOPEN powiedzie się, ale kolejne wywołania MQPUT nie powiodą się z kodem powrotu MQRC\_PUT\_INHIBITED.

### Rozwiązanie

Użytkownik może napisać program użytkownika obsługi wyjścia, aby zmodyfikować procedury zarządzania obciążeniem, tak aby komunikaty mogły być kierowane do miejsca docelowego, które jest wyłączone dla produktu MQPUT.

Komunikat może przybyć do miejsca docelowego, które jest wyłączone dla produktu MQPUT. Komunikat mógł być w trakcie lotu w momencie, gdy kolejka została wyłączona, lub wyjście obciążenia wybrało jawnie miejsce docelowe. Procedura zarządzania obciążeniem w docelowym menedżerze kolejek ma wiele sposobów na rozwiązywanie tego komunikatu:

- Wybierz inne odpowiednie miejsce docelowe, jeśli istnieje.
- Umieść komunikat w kolejce niedostarczonych komunikatów.
- Zwraca komunikat do nadawcy, jeśli nie ma kolejki niedostarczonych komunikatów.

## Potencjalne problemy podczas przełączania kolejek transmisji

Lista niektórych problemów, które mogą wystąpić podczas przełączania kolejki transmisji, ich przyczyn i najbardziej prawdopodobnych rozwiązań.

## Niewystarczający dostęp do kolejek transmisji w systemie z/OS

### Objawy

Kanał nadawczy klastra w systemie z/OS może zgłosić brak uprawnień do otwarcia kolejki transmisji.

### Przyczyna

Kanał przełącza lub przełącza kolejkę transmisji, a inicjatorowi kanału nie nadano uprawnień dostępu do nowej kolejki.

### Rozwiązanie

Nadaj inicjatorowi kanału ten sam dostęp do kolejki transmisji kanału, który został udokumentowany dla kolejki transmisji SYSTEM.CLUSTER.TRANSMIT.QUEUE. W przypadku używania komendy DEFCLXQ jest to

profil ogólny dla systemu SYSTEM.CLUSTER.TRANSMIT. \* \* unika występowania tego problemu za każdym razem, gdy nowy menedżer kolejek dołącza do klastra.

## **Przenoszenie komunikatów nie powiodło się**

### **Objawy**

Komunikaty nie są wysyłane przez kanał i pozostają w kolejce w starej kolejce transmisji kanału.

### **Przyczyna**

Menedżer kolejek zatrzymał przenoszenie komunikatów ze starej kolejki transmisji do nowej kolejki transmisji, ponieważ wystąpił błąd nienaprawialny. Na przykład nowa kolejka transmisji mogła zostać zapelniona lub wyczerpała pamięć bazową.

### **Rozwiązanie**

Przejrzyj komunikaty o błędach zapisane w dzienniku błędów menedżera kolejek (dziennik zadania w systemie z/OS), aby określić problem i rozwiązać jego podstawową przyczynę. Po rozwiązaniu problemu zrestartuj kanał, aby wznowić proces przełączania, lub zatrzymaj kanał, a następnie użyj zamiast niego opcji **runswch1** (CSQUTIL w systemie z/OS).

## **Przełącznik nie jest kompletny**

### **Objawy**

Menedżer kolejek wielokrotnie wysyła komunikaty wskazujące, że przenosi komunikaty. Przełącznik nigdy nie kończy działania, ponieważ w starej kolejce transmisji zawsze pozostają komunikaty.

### **Przyczyna 1**

Komunikaty dla kanału są umieszczane w starej kolejce transmisji szybciej niż menedżer kolejek może przenieść je do nowej kolejki transmisji. Jest to prawdopodobnie przejściowy problem podczas szczytowego obciążenia, ponieważ jest mało prawdopodobne, aby kanał mógł wystarczająco szybko przesyłać komunikaty przez sieć.

### **Przyczyna 2**

Istnieją niezatwierdzone komunikaty dla kanału w starej kolejce transmisji.

### **Rozwiązanie**

Rozstrzygnij jednostki pracy dla wszystkich niezatwierdzonych komunikatów i/lub zmniejsz lub zawieś obciążenie aplikacji, aby umożliwić zakończenie fazy przenoszenia komunikatu.

## **Przypadkowe usunięcie kolejki transmisji**

### **Objaw 1**

Nieoczekiwanie przełączono kanały z powodu usunięcia zgodnej wartości CLCHNAME.

### **Objaw 2**

Umieszczenie w kolejce klastra kończy się niepowodzeniem z błędem MQRC\_UNKNOWN\_XMIT\_Q.

### Objaw 3

Kanał został zakończony nieprawidłowo, ponieważ jego kolejka transmisji nie istnieje.

### Objaw 4

Menedżer kolejek nie może przenieść komunikatów w celu zakończenia operacji przetaczania, ponieważ nie może otworzyć starej lub nowej kolejki transmisji.

### Przyczyna

Kolejka transmisji aktualnie używana przez kanał lub jego poprzednia kolejka transmisji, jeśli przetacznik nie został zakończony, została usunięta.

### Rozwiązanie

Zdefiniuj ponownie kolejkę transmisji. Jeśli jest to stara kolejka transmisji, która została usunięta, administrator może alternatywnie zakończyć operację przetaczania za pomocą komendy **runswch1** z parametrem **-n** (lub CSQUTIL z parametrem MOVEMSGS (NO) w systemie z/OS).

Parametru **-n** należy używać ostrożnie, ponieważ jeśli jest on używany niewłaściwie, komunikaty dla kanału mogą zakończyć przetwarzanie i zakończyć przetwarzanie, ale nie mogą być aktualizowane w starej kolejce transmisji. W tym scenariuszu jest to bezpieczne, ponieważ ponieważ kolejka nie istnieje, nie może być żadnych komunikatów do zakończenia i zakończenia przetwarzania.

## Rozwiązywanie problemów z konfiguracją RDQM

Te tematy zawierają informacje przydatne podczas rozwiązywania problemów z konfiguracjami wysokiej dostępności (HA) i usuwania skutków awarii (DR) RDQM.

### Architektura wysokiej dostępności produktu RDQM

Opisuje podstawową architekturę zreplikowanych konfiguracji funkcji wysokiej dostępności menedżera kolejek danych (RDQM HA) w celu wspomaganie rozwiązywania problemów.

### Nazwy zasobów

Dla każdego menedżera kolejek RDQM tworzone są różne zasoby, a te zasoby mają nazwy w oparciu o nazwę katalogu menedżera kolejek. Nazwę tę można znaleźć w pliku `/var/mqm/mqs.ini` jest ona określana jako *qm*. Na przykład dla menedżera kolejek o wysokiej dostępności RDQM o nazwie TMPQM1, *qm* będzie mieć wartość `tmpqm1`.

### Architektura

Architektura wysokiej dostępności (HA) RDQM obejmuje zarówno DRBD, dla replikacji danych, jak i Pacemaker, do zarządzania miejsca, w którym są uruchamiane menedżery kolejek wysokiej dostępności RDQM.

Podczas tworzenia menedżera kolejek wysokiej dostępności RDQM wykonywane są następujące kroki:

1. Tworzony jest zasób DRBD w celu zreplikowania danych dla menedżera kolejek.
2. Menedżer kolejek jest tworzony i konfigurowany w taki sposób, aby używany był zasób DRBD dla jego pamięci masowej.
3. Tworzony jest zestaw zasobów Pacemaker w celu monitorowania menedżera kolejek i zarządzania nim.

## DRBD

Każdy menedżer kolejek wysokiej dostępności produktu RDQM ma wygenerowany plik zasobów DRBD o nazwie `/etc/drbd.d/qm.res`. Na przykład, gdy tworzony jest menedżer kolejek o wysokiej dostępności RDQM o nazwie HAQM1, plik zasobów DRBD to `/etc/drbd.d/haqm1.res`.

Najważniejszą informacją na potrzeby rozwiązywania problemów w pliku `.res` jest numer drugorzędny urządzenia dla tego konkretnego zasobu DRBD. Wiele komunikatów, które dzienniki DRBD używają tej niewielkiej liczby. W przypadku przykładowego menedżera kolejek, HAQM1, plik `.res` zawiera następujące informacje:

```
device minor 100;
```

W przypadku tego menedżera kolejek należy wyszukać komunikaty, takie jak w następującym przykładzie:

```
Jul 31 00:17:24 mqhavam13 kernel: drbd haqm1/0 drbd100 mqhavam15.gamsworthwilliam.com: drbd_sync_handshake:
```

Obecność łańcucha `drbd100` wskazuje, że komunikat odnosi się do HAQM1. Nie wszystkie komunikaty protokołowane przez DRBD używają numeru pobocznego urządzenia. Niektóre z nich używają nazwy zasobu DRBD, który jest taki sam jak nazwa katalogu menedżera kolejek wysokiej dostępności RDQM. Na przykład:

```
Jul 31 00:17:22 mqhavam13 kernel: drbd haqm1 mqhavam15.gamsworthwilliam.com: Connection closed
```

## Pacemaker

Istnieje pewna liczba zasobów Pacemaker wygenerowanych dla menedżera kolejek wysokiej dostępności RDQM:

### **qm**

Jest to główny zasób reprezentujący menedżera kolejek wysokiej dostępności RDQM.

### **p\_rdqmx\_qm**

Jest to zasób wewnętrzny.

### **p\_fs\_qm**

Jest to standardowy zasób systemu plików, który podłącza wolumin dla menedżera kolejek do programu `/var/mqm/vols/qm`.

### **ms\_drbd\_qm**

Jest to zasób nadrzędny/podrzędny dla zasobu DRBD dla RDQM.

### **p\_drbd\_qm**

Jest to podstawowy zasób dla zasobu DRBD dla RDQM.

Jeśli dla serwera HA RDQM skonfigurowany jest zmienny adres IP, to skonfigurowany jest dodatkowy zasób:

### **p\_ip\_qm**

## Przykładowe konfiguracje i błędy RDQM HA

Przykład konfiguracji wysokiej dostępności produktu RDQM, wraz z przykładowymi błędami i informacjami na temat sposobu ich rozwiązania.

Przykładowa grupa RDQM HA składa się z trzech węzłów:

- `mqhavam13.gamsworthwilliam.com` (o której mowa jako `vm13`).
- `mqhavam14.gamsworthwilliam.com` (o której mowa jako `vm14`).
- `mqhavam15.gamsworthwilliam.com` (o której mowa jako `vm15`).

Utworzono trzy menedżery kolejek wysokiej dostępności RDQM:

- HAQM1 (utworzony na stronie `vm13`)



- HAQM2 (utworzony na stronie vm14)
- HAQM3 (utworzony na stronie vm15)

## Warunki wstępne

Początkowy warunek dla każdego z węzłów podany jest w następujących listingach:

### vm13

```
[midtownjojo@mqhavm13 ~]$ rdqmstatus -m HAQM1
Node:                               mqhavm13.gamsworthwilliam.com
Queue manager status:               Running
CPU:                                0.00%
Memory:                             135MB
Queue manager file system:          51MB used, 1.0GB allocated [5%]
HA role:                             Primary
HA status:                           Normal
HA control:                           Enabled
HA current location:                 This node
HA preferred location:                This node
HA floating IP interface:             None
HA floating IP address:               None

Node:                               mqhavm14.gamsworthwilliam.com
HA status:                           Normal

Node:                               mqhavm15.gamsworthwilliam.com
HA status:                           Normal
Command '/opt/mqm/bin/rdqmstatus' run with sudo.

[midtownjojo@mqhavm13 ~]$ rdqmstatus -m HAQM2
Node:                               mqhavm13.gamsworthwilliam.com
Queue manager status:               Running elsewhere
HA role:                             Secondary
HA status:                           Normal
HA control:                           Enabled
HA current location:                 mqhavm14.gamsworthwilliam.com
HA preferred location:                mqhavm14.gamsworthwilliam.com
HA floating IP interface:             None
HA floating IP address:               None

Node:                               mqhavm14.gamsworthwilliam.com
HA status:                           Normal

Node:                               mqhavm15.gamsworthwilliam.com
HA status:                           Normal
Command '/opt/mqm/bin/rdqmstatus' run with sudo.

[midtownjojo@mqhavm13 ~]$ rdqmstatus -m HAQM3
Node:                               mqhavm13.gamsworthwilliam.com
Queue manager status:               Running elsewhere
HA role:                             Secondary
HA status:                           Normal
HA control:                           Enabled
HA current location:                 mqhavm15.gamsworthwilliam.com
HA preferred location:                mqhavm15.gamsworthwilliam.com
HA floating IP interface:             None
HA floating IP address:               None

Node:                               mqhavm14.gamsworthwilliam.com
HA status:                           Normal

Node:                               mqhavm15.gamsworthwilliam.com
HA status:                           Normal
Command '/opt/mqm/bin/rdqmstatus' run with sudo.
```

### vm14

```
[midtownjojo@mqhavm14 ~]$ rdqmstatus -m HAQM1
Node:                               mqhavm14.gamsworthwilliam.com
Queue manager status:               Running elsewhere
HA role:                             Secondary
HA status:                           Normal
HA control:                           Enabled
HA current location:                 mqhavm13.gamsworthwilliam.com
HA preferred location:                mqhavm13.gamsworthwilliam.com
HA floating IP interface:             None
```

```

HA floating IP address:      None

Node:                        mqhavam13.gamsworthwilliam.com
HA status:                   Normal

Node:                        mqhavam15.gamsworthwilliam.com
HA status:                   Normal
Command '/opt/mqm/bin/rdqmstatus' run with sudo.

[midtownjojo@mqhavam14 ~]$ rdqmstatus -m HAQM2
Node:                        mqhavam14.gamsworthwilliam.com
Queue manager status:       Running
CPU:                         0.00%
Memory:                      135MB
Queue manager file system:   51MB used, 1.0GB allocated [5%]
HA role:                     Primary
HA status:                   Normal
HA control:                  Enabled
HA current location:        This node
HA preferred location:      This node
HA floating IP interface:    None
HA floating IP address:     None

Node:                        mqhavam13.gamsworthwilliam.com
HA status:                   Normal

Node:                        mqhavam15.gamsworthwilliam.com
HA status:                   Normal
Command '/opt/mqm/bin/rdqmstatus' run with sudo.

[midtownjojo@mqhavam14 ~]$ rdqmstatus -m HAQM3
Node:                        mqhavam14.gamsworthwilliam.com
Queue manager status:       Running elsewhere
HA role:                     Secondary
HA status:                   Normal
HA control:                  Enabled
HA current location:        mqhavam15.gamsworthwilliam.com
HA preferred location:      mqhavam15.gamsworthwilliam.com
HA floating IP interface:    None
HA floating IP address:     None

Node:                        mqhavam13.gamsworthwilliam.com
HA status:                   Normal

Node:                        mqhavam15.gamsworthwilliam.com
HA status:                   Normal
Command '/opt/mqm/bin/rdqmstatus' run with sudo.

```

## vm15

```

[midtownjojo@mqhavam15 ~]$ rdqmstatus -m HAQM1
Node:                        mqhavam15.gamsworthwilliam.com
Queue manager status:       Running elsewhere
HA role:                     Secondary
HA status:                   Normal
HA control:                  Enabled
HA current location:        mqhavam13.gamsworthwilliam.com
HA preferred location:      mqhavam13.gamsworthwilliam.com
HA floating IP interface:    None
HA floating IP address:     None

Node:                        mqhavam13.gamsworthwilliam.com
HA status:                   Normal

Node:                        mqhavam14.gamsworthwilliam.com
HA status:                   Normal
Command '/opt/mqm/bin/rdqmstatus' run with sudo.

[midtownjojo@mqhavam15 ~]$ rdqmstatus -m HAQM2
Node:                        mqhavam15.gamsworthwilliam.com
Queue manager status:       Running elsewhere
HA role:                     Secondary
HA status:                   Normal
HA control:                  Enabled
HA current location:        mqhavam14.gamsworthwilliam.com
HA preferred location:      mqhavam14.gamsworthwilliam.com
HA floating IP interface:    None
HA floating IP address:     None

Node:                        mqhavam13.gamsworthwilliam.com
HA status:                   Normal

```

```

Node:                               mqhavam14.gamsworthwilliam.com
HA status:                           Normal
Command '/opt/mqm/bin/rdqmstatus' run with sudo.

[midtownjojo@mqhavam15 ~]$ rdqmstatus -m HAQM3
Node:                               mqhavam15.gamsworthwilliam.com
Queue manager status:                Running
CPU:                                 0.02%
Memory:                              135MB
Queue manager file system:           51MB used, 1.0GB allocated [5%]
HA role:                              Primary
HA status:                            Normal
HA control:                           Enabled
HA current location:                  This node
HA preferred location:                 This node
HA floating IP interface:              None
HA floating IP address:                None

Node:                               mqhavam13.gamsworthwilliam.com
HA status:                            Normal

Node:                               mqhavam14.gamsworthwilliam.com
HA status:                            Normal
Command '/opt/mqm/bin/rdqmstatus' run with sudo.

```

## Scenariusze DRBD

Konfiguracje HA produktu RDQM używają DRBD do replikacji danych. Poniższe scenariusze ilustrują następujące możliwe problemy związane z DRBD:

- Utrata kworum DRBD
- Utrata pojedynczego połączenia DRBD
- Synchronizacja zablokowanych

### Scenariusz DRBD 1: Strata kworum DRBD

Jeśli węzeł, na którym uruchomiony jest menedżer kolejek wysokiej dostępności RDQM, utraci kworum DRBD dla zasobu DRBD odpowiadającego menedżerowi kolejek, komenda DRBD natychmiast rozpocznie zwracanie błędów z operacji we/wy, co spowoduje, że menedżer kolejek rozpocznie produkcję FDC i w końcu zostanie zatrzymany.

Jeśli pozostałe dwa węzły mają kworum DRBD dla zasobu DRBD, to Pacemaker wybiera jeden z dwóch węzłów w celu uruchomienia menedżera kolejek. Ponieważ nie było żadnych aktualizacji w pierwotnym węźle od momentu utraty kworum, można bezpiecznie uruchomić menedżer kolejek w innym miejscu.

Dwa główne sposoby monitorowania utraty kworum DRBD są następujące:

- Za pomocą komendy **rdqmstatus** .
- Monitorując dziennik syslog węzła, w którym początkowo działa menedżer kolejek wysokiej dostępności RDQM.

#### rdqmstatus

Jeśli używana jest komenda **rdqmstatus** , jeśli węzeł vm13 utraci kworum DRBD dla zasobu DRBD dla HAQM1, to może zostać wyświetlony status podobny do następującego:

```

[midtownjojo@mqhavam13 ~]$ rdqmstatus -m HAQM1
Node:                               mqhavam13.gamsworthwilliam.com
Queue manager status:                Running elsewhere
HA role:                              Secondary
HA status:                            Remote unavailable
HA control:                           Enabled
HA current location:                  mqhavam14.gamsworthwilliam.com
HA preferred location:                 This node
HA floating IP interface:              None
HA floating IP address:                None

Node:                               mqhavam14.gamsworthwilliam.com
HA status:                            Remote unavailable
HA out of sync data:                  0KB

```

```
Node:                               mqhavam15.gamsworthwilliam.com
HA status:                           Remote unavailable
HA out of sync data:                   0KB
Command '/opt/mqm/bin/rdqmstatus' run with sudo.
```

Zauważ, że HA status zmienił się na Remote unavailable, co oznacza, że obie połączenia DRBD z innymi węzłami zostały utracone.

W takim przypadku pozostałe dwa węzły mają kworum DRBD dla zasobu DRBD, co powoduje, że RDQM działa w innym miejscu, na mqhavam14.gamsworthwilliam.com , tak jak to pokazano na HA current location.

### monitorowanie dziennika syslog

Jeśli monitor syslog zostanie monitorowany, program DRBD rejestruje komunikat, gdy utraci kworum dla zasobu:

```
Jul 30 09:38:36 mqhavam13 kernel: drbd haqm1/0 drbd100: quorum( yes -> no )
```

Gdy kworum jest odtwarzane, podobny komunikat jest rejestrowany:

```
Jul 30 10:27:32 mqhavam13 kernel: drbd haqm1/0 drbd100: quorum( no -> yes )
```

## Scenariusz DRBD 2: Utrata pojedynczego połączenia DRBD

Jeśli tylko jeden z dwóch połączeń DRBD z węzła, na którym działa menedżer kolejek wysokiej dostępności RDQM, zostanie utracony, wówczas menedżer kolejek nie zostanie przeniesiony.

Począwszy od tych samych początkowych warunków, jak w pierwszym scenariuszu, po zablokowaniu tylko jednego z łączy replikacji DRBD, status zgłoszony przez **rdqmstatus** na vm13 jest podobny do następującego przykładu:

```
Node:                               mqhavam13.gamsworthwilliam.com
Queue manager status:                Running
CPU:                                  0.01%
Memory:                               133MB
Queue manager file system:           52MB used, 1.0GB allocated [5%]
HA role:                              Primary
HA status:                            Mixed
HA control:                           Enabled
HA current location:                  This node
HA preferred location:                 This node
HA floating IP interface:              None
HA floating IP address:                None

Node:                               mqhavam14.gamsworthwilliam.com

HA status:                          Remote unavailable
HA out of sync data:                 0KB

Node:                               mqhavam15.gamsworthwilliam.com
HA status:                            Normal
Command '/opt/mqm/bin/rdqmstatus' run with sudo.
```

## Scenariusz DRBD 3: synchronizacja zablokowanych

Niektóre wersje DRBD miały problem, w przypadku którego ma zostać zablokowanych synchronizacja, co uniemożliwił menedżerowi kolejek wysokiej dostępności RDQM nie powiodło się działanie na węzeł, gdy synchronizacja z tym węzłem jest nadal w toku.

Jednym ze sposobów, aby to zobaczyć, jest użycie komendy `drbdadm status` . Podczas pracy zwykle jest to odpowiedź podobna do poniższego przykładu:

```
[midtownjojo@mqhavam13 ~]$ drbdadm status
haqm1 role:Primary
disk:UpToDate
mqhavam14.gamsworthwilliam.com role:Secondary
peer-disk:UpToDate
```

```

mqhavam15.gamsworthwilliam.com role:Secondary
peer-disk:UpToDate

haqm2 role:Secondary
disk:UpToDate
mqhavam14.gamsworthwilliam.com role:Primary
peer-disk:UpToDate
mqhavam15.gamsworthwilliam.com role:Secondary
peer-disk:UpToDate

haqm3 role:Secondary
disk:UpToDate
mqhavam14.gamsworthwilliam.com role:Secondary
peer-disk:UpToDate
mqhavam15.gamsworthwilliam.com role:Primary
peer-disk:UpToDate

```

Jeśli synchronizacja zostanie zablokowanych, odpowiedź jest zbliżona do następującego przykładu:

```

[midtownjojo@mqhavam13 ~]$ drbdadm status
haqm1 role:Primary
disk:UpToDate
mqhavam14.gamsworthwilliam.com role:Secondary
peer-disk:UpToDate
mqhavam15.gamsworthwilliam.com role:Secondary
replication:SyncSource peer-disk:Inconsistent done:90.91

haqm2 role:Secondary
disk:UpToDate
mqhavam14.gamsworthwilliam.com role:Primary
peer-disk:UpToDate
mqhavam15.gamsworthwilliam.com role:Secondary
peer-disk:UpToDate

haqm3 role:Secondary
disk:UpToDate
mqhavam14.gamsworthwilliam.com role:Secondary
peer-disk:UpToDate
mqhavam15.gamsworthwilliam.com role:Primary
peer-disk:UpToDate

```

W tym przypadku menedżer kolejek wysokiej dostępności (HA) RDQM HAQM1 nie może przenieść się do vm15, ponieważ dysk vm15 to Inconsistent.

Wartość done jest wartością procentową kompletną. Jeśli ta wartość nie jest zwiększana, można spróbować odłączenia tej repliki, a następnie ponownie połączyć ją z następującymi komendami (uruchom jako root) na vm13:

```

drbdadm disconnect haqm1:mqhavam15.gamsworthwilliam.com
drbdadm connect haqm1:mqhavam15.gamsworthwilliam.com

```

Jeśli replikacja do obu węzłów drugorzędnych jest zablokowanych, można wykonać komendy **disconnect** i **connect** bez określania węzła i odłączać oba połączenia:

```

drbdadm disconnect haqm1
drbdadm connect haqm1

```

## Scenariusze Pacemaker

Konfiguracje wysokiej dostępności produktu RDQM korzystają z programu Pacemaker w celu określenia miejsca, w którym działa menedżer kolejek wysokiej dostępności produktu RDQM. Poniższe scenariusze ilustrują następujące problemy związane z programem Pacemaker:

- Główny proces Corosync nie został zaplanowany
- Menedżer kolejek wysokiej dostępności produktu RDQM nie działa w miejscu, w którym powinien

### Pacemaker scenariusz 1: główny proces Corosync nie został zaplanowany

Jeśli w dzienniku syslog zostanie wyświetlony komunikat podobny do poniższego, oznacza to, że system jest zbyt zajęty, aby zaplanować czas pracy procesora na główny proces Corosync lub, co więcej, że

system jest maszyną wirtualną, a hiperwizor nie zaplanował czasu pracy procesora na całą maszynę wirtualną.

```
corosync[10800]: [MAIN ] Corosync main process was not scheduled for 2787.0891 ms (threshold is 1320.0000 ms). Consider token timeout increase.
```

Zarówno Pacemaker (i Corosync), jak i DRBD mają zegary używane do wykrywania utraty quorum, dlatego komunikaty takie jak przykład wskazują, że węzeł nie został uruchomiony tak długo, że zostałby usunięty z quorum. Limit czasu Corosync wynosi 1.65 sekund, a wartość progowa 1.32 sekund wynosi 80%, dlatego komunikat wyświetlany w przykładzie jest drukowany, gdy opóźnienie w harmonogramie głównego procesu Corosync zostanie wykonane w 80% limitu czasu. W tym przykładzie proces nie został zaplanowany na prawie trzy sekundy. Wszystko, co powoduje taki problem, musi zostać rozwiązane. Jedną z rzeczy, które mogą pomóc w podobnej sytuacji, jest zmniejszenie wymagań maszyny VM, na przykład zmniejszenie liczby wymaganych procesorów wirtualnych (vCPUs), ponieważ ułatwia to hiperwizorowi zaplanowanie maszyny wirtualnej.

## Pacemaker scenariusz 2: menedżer kolejek wysokiej dostępności produktu RDQM nie działa w miejscu, w którym powinien być

Głównym narzędziem pomocnym w rozwiązywaniu problemów w tym scenariuszu jest komenda **crm status**. W poniższym przykładzie przedstawiono odpowiedź na konfigurację, gdy wszystko działa zgodnie z oczekiwaniami:

```
Stack: corosync
Current DC: mqhavam13.gamsworthwilliam.com (version 1.1.20.linbit-1+20190404+eab6a2092b71.e17.2-eab6a2092b) - partition with quorum
Last updated: Tue Jul 30 09:11:29 2019
Last change: Tue Jul 30 09:10:34 2019 by root via crm_attribute on mqhavam14.gamsworthwilliam.com

3 nodes configured
18 resources configured

Online: [ mqhavam13.gamsworthwilliam.com mqhavam14.gamsworthwilliam.com
mqhavam15.gamsworthwilliam.com ]

Full list of resources:

Master/Slave Set: ms_drbd_haqm1 [p_drbd_haqm1]
Masters: [ mqhavam13.gamsworthwilliam.com ]
Slaves: [ mqhavam14.gamsworthwilliam.com mqhavam15.gamsworthwilliam.com ]
p_fs_haqm1 (ocf::heartbeat:Filesystem): Started mqhavam13.gamsworthwilliam.com
p_rdqmx_haqm1 (ocf::ibm:rdqmx): Started mqhavam13.gamsworthwilliam.com
haqm1 (ocf::ibm:rdqm): Started mqhavam13.gamsworthwilliam.com
Master/Slave Set: ms_drbd_haqm2 [p_drbd_haqm2]
Masters: [ mqhavam14.gamsworthwilliam.com ]
Slaves: [ mqhavam13.gamsworthwilliam.com mqhavam15.gamsworthwilliam.com ]
p_fs_haqm2 (ocf::heartbeat:Filesystem): Started mqhavam14.gamsworthwilliam.com
p_rdqmx_haqm2 (ocf::ibm:rdqmx): Started mqhavam14.gamsworthwilliam.com
haqm2 (ocf::ibm:rdqm): Started mqhavam14.gamsworthwilliam.com
Master/Slave Set: ms_drbd_haqm3 [p_drbd_haqm3]
Masters: [ mqhavam15.gamsworthwilliam.com ]
Slaves: [ mqhavam13.gamsworthwilliam.com mqhavam14.gamsworthwilliam.com ]
p_fs_haqm3 (ocf::heartbeat:Filesystem): Started mqhavam15.gamsworthwilliam.com
p_rdqmx_haqm3 (ocf::ibm:rdqmx): Started mqhavam15.gamsworthwilliam.com
haqm3 (ocf::ibm:rdqm): Started mqhavam15.gamsworthwilliam.com
```

Należy zwrócić uwagę na następujące kwestie:

- Wszystkie trzy węzły są wyświetlane jako Online.
- Każdy menedżer kolejek wysokiej dostępności produktu RDQM działa w węźle, w którym został utworzony, na przykład HAQM1 jest uruchomiony na maszynie vm13 i tak dalej.

Ten scenariusz jest skonstruowany przez uniemożliwienie uruchomienia HAQM1 na serwerze vm14, a następnie próbę przeniesienia HAQM1 do vm14. Zmienna HAQM1 nie może być uruchomiona na vm14, ponieważ plik `/var/mqm/mqs.ini` na vm14 ma niepoprawną wartość dla katalogu menedżera kolejek HAQM1.

Preferowana lokalizacja dla HAQM1 została zmieniona na vm14, uruchamiając następującą komendę na vm13:

```
rdqmadm -m HAQM1 -n mqhavm14.gamsworthwilliam.com -p
```

Ta komenda zwykle powoduje przejście produktu HAQM1 do produktu vm14 , ale w tym przypadku sprawdzanie statusu w systemie vm13 zwraca następujące informacje:

```
[midtonjojo@mqhavm13 ~]$ rdqmstatus -m HAQM1
Node: mqhavm13.gamsworthwilliam.com
Queue manager status: Running
CPU: 0.15%
Memory: 133MB
Queue manager file system: 52MB used, 1.0GB allocated [5%]
HA role: Primary
HA status: Normal
HA control: Enabled
HA current location: This node
HA preferred location: mqhavm14.gamsworthwilliam.com
HA floating IP interface: None
HA floating IP address: None

Node: mqhavm14.gamsworthwilliam.com
HA status: Normal

Node: mqhavm15.gamsworthwilliam.com
HA status: Normal
Command '/opt/mqm/bin/rdqmstatus' run with sudo.
```

HAQM1 nadal działa na maszynie vm13, nie przeniesiono go do vm14 zgodnie z żądaniem, a przyczyna wymaga zbadania. Po przeanalizowaniu statusu Pacemaker zostanie wyświetlony następujący komunikat:

```
[midtownjojo@mqhavm13 ~]$ crm status
Stack: corosync
Current DC: mqhavm13.gamsworthwilliam.com (version 1.1.20.linbit-1+20190404+eab6a2092b71.e17.2-eab6a2092b) - partition with quorum
Last updated: Thu Aug 1 14:16:40 2019
Last change: Thu Aug 1 14:16:35 2019 by hacluster via crmd on mqhavm14.gamsworthwilliam.com

3 nodes configured
18 resources configured

Online: [ mqhavm13.gamsworthwilliam.com mqhavm14.gamsworthwilliam.com
mqhavm15.gamsworthwilliam.com ]

Full list of resources:

Master/Slave Set: ms_drbd_haqm1 [p_drbd_haqm1]
Masters: [ mqhavm13.gamsworthwilliam.com ]
Slaves: [ mqhavm14.gamsworthwilliam.com mqhavm15.gamsworthwilliam.com ]
p_fs_haqm1 (ocf::heartbeat:Filesystem): Started mqhavm13.gamsworthwilliam.com
p_rdqmx_haqm1 (ocf::ibm:rdqmx): Started mqhavm13.gamsworthwilliam.com
haqm1 (ocf::ibm:rdqm): Started mqhavm13.gamsworthwilliam.com
Master/Slave Set: ms_drbd_haqm2 [p_drbd_haqm2]
Masters: [ mqhavm14.gamsworthwilliam.com ]
Slaves: [ mqhavm13.gamsworthwilliam.com mqhavm15.gamsworthwilliam.com ]
p_fs_haqm2 (ocf::heartbeat:Filesystem): Started mqhavm14.gamsworthwilliam.com
p_rdqmx_haqm2 (ocf::ibm:rdqmx): Started mqhavm14.gamsworthwilliam.com
haqm2 (ocf::ibm:rdqm): Started mqhavm14.gamsworthwilliam.com
Master/Slave Set: ms_drbd_haqm3 [p_drbd_haqm3]
Masters: [ mqhavm15.gamsworthwilliam.com ]
Slaves: [ mqhavm13.gamsworthwilliam.com mqhavm14.gamsworthwilliam.com ]
p_fs_haqm3 (ocf::heartbeat:Filesystem): Started mqhavm15.gamsworthwilliam.com
p_rdqmx_haqm3 (ocf::ibm:rdqmx): Started mqhavm15.gamsworthwilliam.com
haqm3 (ocf::ibm:rdqm): Started mqhavm15.gamsworthwilliam.com

Failed Resource Actions:
* haqm1_monitor_0 on mqhavm14.gamsworthwilliam.com 'not installed' (5): call=372,
status=complete, exitreason='',
last-rc-change='Thu Aug 1 14:16:37 2019', queued=0ms, exec=17ms
```

Zanotuj sekcję Failed Resource Actions , która się pojawiła.

Nazwa działania haqm1\_monitor\_0 informuje, że była to działanie monitora dla obiektu RDQM HAQM1 , które się nie powiodło, i nie powiodło się na serwerze mqhavm14.gamsworthwilliam.com, więc wygląda na to, że Pacemaker próbował wykonać to, czego oczekiwaliśmy i uruchomić HAQM1 na vm14, ale z jakiegoś powodu nie mógł.



Jeśli program Pacemaker próbował to zrobić, można sprawdzić, czy wartość parametru `last-rc-change` jest określona.

## Wyjaśnienie niepowodzenia

Aby zrozumieć niepowodzenie, należy sprawdzić dziennik `syslog` dla `vm14` w momencie wystąpienia awarii:

```
Aug 1 14:16:37 mqhavam14 crmd[26377]: notice: Result of probe operation for haqm1 on
mqhavam14.gamsworthwilliam.com: 5 (not installed)
```

Pozycja ta pokazuje, że gdy Pacemaker próbował sprawdzić stan `haqm1` na `vm14`, wystąpił błąd, ponieważ `haqm1` nie jest skonfigurowany, co wynika z celowej błędnej konfiguracji w programie `/var/mqm/mqs.ini`.

## Naprawianie awarii

Aby naprawić błąd, należy usunąć problem bazowy (w tym przypadku należy odtworzyć poprawną wartość katalogu dla `haqm1` w `/var/mqm/mqs.ini` na `vm14`). Następnie należy wyczyścić działanie, które się nie powiodło, używając komendy `crm resource cleanup` w odpowiednim zasobie, który w tym przypadku jest zasobem `haqm1`, ponieważ jest to zasób podany w działaniu zakończonym niepowodzeniem. Na przykład:

```
[midtownjojo@mqhavam13 ~]$ crm resource cleanup haqm1
Cleaned up haqm1 on mqhavam15.gamsworthwilliam.com
Cleaned up haqm1 on mqhavam14.gamsworthwilliam.com
Cleaned up haqm1 on mqhavam13.gamsworthwilliam.com
```

Następnie ponownie sprawdź status Pacemaker :

```
[midtownjojo@mqhavam13 ~]$ crm status
Stack: corosync
Current DC: mqhavam13.gamsworthwilliam.com (version 1.1.20.linbit-1+20190404+eab6a2092b71.e17.2-
eab6a2092b) - partition with quorum
Last updated: Thu Aug 1 14:23:17 2019
Last change: Thu Aug 1 14:23:03 2019 by hacluster via crmd on mqhavam13.gamsworthwilliam.com

3 nodes configured
18 resources configured

Online: [ mqhavam13.gamsworthwilliam.com mqhavam14.gamsworthwilliam.com
mqhavam15.gamsworthwilliam.com ]

Full list of resources:

Master/Slave Set: ms_drbd_haqm1 [p_drbd_haqm1]
Masters: [ mqhavam14.gamsworthwilliam.com ]
Slaves: [ mqhavam13.gamsworthwilliam.com mqhavam15.gamsworthwilliam.com ]
p_fs_haqm1 (ocf::heartbeat:Filesystem): Started mqhavam14.gamsworthwilliam.com
p_rdqm_haqm1 (ocf::ibm:rdqmx): Started mqhavam14.gamsworthwilliam.com
haqm1 (ocf::ibm:rdqm): Started mqhavam14.gamsworthwilliam.com
Master/Slave Set: ms_drbd_haqm2 [p_drbd_haqm2]
Masters: [ mqhavam14.gamsworthwilliam.com ]
Slaves: [ mqhavam13.gamsworthwilliam.com mqhavam15.gamsworthwilliam.com ]
p_fs_haqm2 (ocf::heartbeat:Filesystem): Started mqhavam14.gamsworthwilliam.com
p_rdqm_haqm2 (ocf::ibm:rdqmx): Started mqhavam14.gamsworthwilliam.com
haqm2 (ocf::ibm:rdqm): Started mqhavam14.gamsworthwilliam.com
Master/Slave Set: ms_drbd_haqm3 [p_drbd_haqm3]
Masters: [ mqhavam15.gamsworthwilliam.com ]
Slaves: [ mqhavam13.gamsworthwilliam.com mqhavam14.gamsworthwilliam.com ]
p_fs_haqm3 (ocf::heartbeat:Filesystem): Started mqhavam15.gamsworthwilliam.com
p_rdqm_haqm3 (ocf::ibm:rdqmx): Started mqhavam15.gamsworthwilliam.com
haqm3 (ocf::ibm:rdqm): Started mqhavam15.gamsworthwilliam.com
```

Działanie zakończone niepowodzeniem zostało zakończone, a element `HAQM1` jest teraz uruchomiony na serwerze `vm14` zgodnie z oczekiwaniami. W poniższym przykładzie przedstawiono status `RDQM`:

```
[midtownjojo@mqhavam13 ~]$ rdqmstatus -m HAQM1
Node: mqhavam13.gamsworthwilliam.com
Queue manager status: Running elsewhere
HA role: Secondary
```

```

HA status: Normal
HA control: Enabled
HA current location: mqhavam14.gamsworthwilliam.com
HA preferred location: mqhavam14.gamsworthwilliam.com
HA floating IP interface: None
HA floating IP address: None

Node: mqhavam14.gamsworthwilliam.com
HA status: Normal

Node: mqhavam15.gamsworthwilliam.com
HA status: Normal
Command '/opt/mqm/bin/rdqmstatus' run with sudo.

```

## Rozwiązywanie problemów z zabezpieczeniami

Informacje dotyczące rozwiązywania problemów, które pomagają w rozwiązywaniu problemów związanych z bezpieczeństwem.

### Rozwiązywanie problemów z rekordami uwierzytelniania kanału

Jeśli występują problemy przy użyciu rekordów uwierzytelniania kanału, należy sprawdzić, czy problem został opisany w poniższych informacjach.

#### Jaki adres jest prezentowany w menedżerze kolejek?

Adres, który jest prezentowany przez kanał dla menedżera kolejek, zależy od używanego adaptera sieciowego. Jeśli na przykład nazwa CONNAME używana do pobrania obiektu nasłuchiwanego to "localhost", jako adres zostanie zaprezentowany adres 127.0.0.1, a jeśli jest to rzeczywisty adres IP komputera, to jest to adres, który jest dostępny dla menedżera kolejek. Możliwe jest wywołanie różnych reguł uwierzytelniania dla 127.0.0.1 i rzeczywistego adresu IP.

#### Korzystanie z komendy BLOCKADDR z nazwami kanałów

Jeśli używany jest parametr SET CHLAUTH TYPE (BLOCKADDR), musi on mieć ogólną nazwę kanału CHLAUTH (\*) i nic innego. Należy zablokować dostęp z podanych adresów przy użyciu dowolnej nazwy kanału.

#### CHLAUTH (\*) w systemach z/OS

 W systemie z/OS nazwa kanału, w tym gwiazdka (\*), musi być ujęta w cudzysłów. Ta reguła ma również zastosowanie do użycia jednej gwiazdki w celu dopasowania do wszystkich nazw kanałów. Oznacza to, że w przypadku określenia parametru CHLAUTH (\*) na innych platformach, w systemie z/OS należy podać wartość CHLAUTH (\*').

#### Zachowanie komendy SET CHLAUTH przy restarcie menedżera kolejek

Jeśli SYSTEM.CHLAUTH.DATA.QUEUE, została usunięta lub zmieniona w sposób, który nie jest już dostępny, tj. PUT (DISABLED), komenda **SET CHLAUTH** będzie częściowo powiodła się. W tej instancji program **SET CHLAUTH** zaktualizuje pamięć podręczną w pamięci, ale nie powiedzie się, gdy zostanie on utwardzany.

Oznacza to, że mimo że reguła wprowadzana przez komendę **SET CHLAUTH** może być początkowo operacyjna, działanie tej komendy nie będzie się utrzymywać przy restarcie menedżera kolejek. Użytkownik powinien zbadać, upewniając się, że kolejka jest dostępna, a następnie ponownie wydać komendę (za pomocą **ACTION(REPLACE)**) przed kolarskim menedżerem kolejek.

Jeśli SYSTEM.CHLAUTH.DATA.QUEUE pozostaje niedostępna przy uruchamianiu menedżera kolejek, nie można załadować pamięci podręcznej zapisanych reguł, a wszystkie kanały będą blokowane do momentu, gdy kolejka i reguły staną się dostępne.

#### Maksymalna wielkość adresów ADDRESS i ADDRLIST w systemach z/OS



W systemie z/OS maksymalna wielkość pól ADDRESS i ADDRLIST wynosi 48 znaków. Niektóre wzorce adresów IPv6 mogą być dłuższe niż ten limit, na przykład '0000-ffff:0000-ffff:0000-ffff:0000-ffff:0000-ffff:0000-ffff:0000-ffff:0000-ffff:0000-ffff:0000-ffff'. W takim przypadku zamiast tego można użyć programu '\*'.

Jeśli chcesz użyć wzorca o długości ponad 48 znaków, spróbuj wyrazić to wymaganie w inny sposób. Na przykład zamiast określania

'0001-fffe:0001-fffe:0001-fffe:0001-fffe:0001-fffe:0001-fffe:0001-fffe:0001-fffe:0001-fffe' jako wzorec adresu dla USERSRC (MAP), można określić trzy reguły:

- USERSRC (MAP) dla wszystkich adresów (\*)
- USERSRC (NOACCESS) dla adresu '0000:0000:0000:0000:0000:0000:0000:0000'
- USERSRC (NOACCESS) dla adresu 'ffff:ffff:ffff:ffff:ffff:ffff:ffff:ffff'

## Niezgodne ze specyfikacją CipherSpec

Oba końce kanału IBM MQ TLS muszą używać tej samej wartości CipherSpec. Niezgodności mogą być wykrywane podczas uzgadniania TLS lub podczas uruchamiania kanału.

Parametr CipherSpec identyfikuje kombinację algorytmu szyfrowania i funkcji mieszającej. Oba końce kanału IBM MQ TLS muszą używać tej samej specyfikacji CipherSpec, chociaż mogą one określać, że atrybut CipherSpec w inny sposób. Niezgodności mogą być wykrywane na dwóch etapach:

### Podczas uzgadniania TLS

Uzgadnianie TLS nie powiedzie się, gdy specyfikacja CipherSpec określona przez klienta TLS jest nie do przyjęcia dla obsługi TLS na serwerze TLS po zakończeniu połączenia. Niepowodzenie CipherSpec podczas uzgadniania TLS wynika z tego, że klient TLS proponuje CipherSpec, który nie jest obsługiwany przez dostarczenie TLS na serwerze TLS. Na przykład, gdy klient TLS działający w systemie AIX proponuje DES\_SHA\_EXPORT1024 CipherSpec na serwerze TLS działającym na serwerze IBM i.

### Podczas uruchamiania kanału

Uruchomienie kanału nie powiedzie się, jeśli istnieje niezgodność między atrybutem CipherSpec zdefiniowanym dla odpowiadającego końca kanału i CipherSpec zdefiniowanym dla wywołującego końca kanału. Uruchamianie kanału również kończy się niepowodzeniem, gdy tylko jeden koniec kanału definiuje atrybut CipherSpec.

Więcej informacji na ten temat zawiera sekcja [Określanie specyfikacji CipherSpecs](#).

**Uwaga:** Jeśli używane są globalne certyfikaty serwera, podczas uruchamiania kanału może zostać wykryta niezgodność, nawet jeśli w obu definicjach kanału określono specyfikację CipherSpecs.

Certyfikaty serwera globalnego są specjalnym typem certyfikatu, który wymaga, aby na wszystkich połączeniach komunikacyjnych, z którymi są używane, został ustanowiony minimalny poziom szyfrowania. Jeśli specyfikacja CipherSpec zażądana przez konfigurację kanału IBM MQ nie spełnia tego wymagania, podczas uzgadniania TLS zostanie renegotjowana specyfikacja CipherSpec. Jest to wykrywane jako niepowodzenie podczas uruchamiania kanału IBM MQ, ponieważ właściwość CipherSpec nie jest już zgodna z wartością określoną w kanale.

W takim przypadku należy zmienić wartość parametru CipherSpec po obu stronach kanału na jeden, który spełnia wymagania globalnego certyfikatu serwera. Aby określić, czy certyfikat wystawiony dla użytkownika jest certyfikatem serwera globalnego, należy skontaktować się z uprawnieniem do certyfikatu, które wystawiło ten certyfikat.

Serwery TLS nie wykrywają niezgodności, gdy kanał klienta TLS w systemach UNIX, Linux lub Windows określa parametr DES\_SHA\_EXPORT1024 CipherSpec, a odpowiadający mu kanał serwera TLS w systemach UNIX, Linux lub Windows używa klasy DES\_SHA\_EXPORT CipherSpec. W takim przypadku kanał działa normalnie.

## Niepowodzenia uwierzytelniania podczas uzgadniania TLS

Istnieje wiele wspólnych przyczyn niepowodzeń uwierzytelniania podczas uzgadniania TLS.

Przyczyny te obejmują, ale nie ograniczają się do tych, które znajdują się na poniższej liście:

#### **Certyfikat został znaleziony na liście odwołań certyfikatów lub na liście odwołań uprawnień**

Certyfikaty można sprawdzać na listach odwołań publikowanych przez ośrodki certyfikacji.

Ośrodek certyfikacji może odwołać certyfikat, który nie jest już zaufany, publikując go na liście CRL (Certificate Revocation List) lub na liście odwołań uprawnień (Authority Revocation List-ARL). Więcej informacji na ten temat zawiera sekcja [Praca z odwołanych certyfikatów](#).

#### **Program odpowiadający OCSP zidentyfikował certyfikat jako unieważniony lub nieznan.**

Certyfikaty można sprawdzać przy użyciu protokołu OCSP. Moduł odpowiadający OCSP może zwrócić odpowiedź o unieważnieniu, wskazując, że certyfikat nie jest już poprawny, lub Nieznany, co oznacza, że nie ma danych o odwołaniu dla tego certyfikatu. Więcej informacji na ten temat zawiera sekcja [Praca z odwołanych certyfikatów](#).

#### **Certyfikat utracił ważność lub nie jest jeszcze aktywny**

Każdy certyfikat cyfrowy ma datę, od której jest ważny, oraz datę, po której nie jest już ważny, więc próba uwierzytelnienia przy użyciu certyfikatu, który jest poza jego żywotnym niepowodzeniem, nie powiedzie się.

#### **Certyfikat jest uszkodzony**

Jeśli informacje zawarte w certyfikacie cyfrowym są niekompletne lub uszkodzone, uwierzytelnianie nie powiedzie się.

#### **Certyfikat nie jest obsługiwany**

Jeśli certyfikat jest w formacie, który nie jest obsługiwany, uwierzytelnianie nie powiedzie się, nawet jeśli certyfikat jest nadal w swoim czasie życia.

#### **Klient TLS nie ma certyfikatu**

Serwer TLS zawsze sprawdza poprawność certyfikatu klienta, jeśli taki certyfikat jest wysyłany. Jeśli klient TLS nie wysyła certyfikatu, uwierzytelnianie nie powiedzie się, jeśli zostanie zdefiniowany koniec kanału działającego jako serwer TLS:

- Z parametrem SSLCAUTH ustawionym na REQUIRED lub
- Z wartością parametru SSLPEER

#### **Brak zgodnego certyfikatu głównego ośrodka CA lub łańcuch certyfikatów jest niekompletny.**

Każdy certyfikat cyfrowy jest wydawany przez ośrodek certyfikacji (Certificate Authority-CA), który udostępnia również certyfikat główny zawierający klucz publiczny ośrodka CA. Certyfikaty główne są podpisywane przez wydający ośrodek CA. Jeśli repozytorium kluczy na komputerze, na którym wykonywane jest uwierzytelnianie, nie zawiera poprawnego certyfikatu głównego dla ośrodka CA, który wystawił przychodzący certyfikat użytkownika, uwierzytelnianie nie powiedzie się.

Uwierzytelnianie często wiąże się z łańcuchem zaufanych certyfikatów. Podpis cyfrowy na certyfikacie użytkownika jest weryfikowany z kluczem publicznym z certyfikatu dla wystawiającego ośrodka CA. Jeśli ten certyfikat CA jest certyfikatem głównym, proces weryfikacji jest kompletny. Jeśli certyfikat CA został wystawiony przez ośrodek pośredni, to podpis cyfrowy certyfikatu pośredniego ośrodka CA musi być sprawdzony. Proces ten jest kontynuowany wzdłuż łańcucha certyfikatów CA do momentu uzyskania certyfikatu głównego. W takich przypadkach wszystkie certyfikaty w łańcuchu muszą być poprawnie zweryfikowane. Jeśli repozytorium kluczy na komputerze, na którym wykonywane jest uwierzytelnianie, nie zawiera poprawnego certyfikatu głównego dla ośrodka CA, który wystawił przychodzące certyfikaty główne, uwierzytelnianie nie powiedzie się.

Jednak niektóre implementacje protokołu TLS, takie jak GSKit, DCM i RACF, sprawdzają poprawność certyfikatów tak długo, jak długo znajduje się baza zaufania (ROOT CA), a niektóre z pośrednich ośrodków CA nie znajdują się w łańcuchu zaufania. Dlatego ważne jest zapewnienie, aby baza certyfikatów po stronie serwera zawierała kompletny łańcuch zaufania. Również technika selektywnego usuwania certyfikatów osoby podpisującej (CA) nie może być używana do sterowania połączeniami z menedżerem kolejek.

Więcej informacji na ten temat zawiera sekcja [Jak działają łańcuchy certyfikatów](#).

Więcej informacji na temat terminów używanych w tym temacie zawiera sekcja:

- [Pojęcia dotyczące protokołu TLS \(Transport Layer Security\)](#)

- [certyfikaty cyfrowe](#)

## Rozwiązywanie problemów z TLS

Użyj podanych tu informacji, aby pomóc w rozwiązaniu problemów z systemem TLS.

### Przegląd

W przypadku błędu spowodowanego przez *używanie szyfru innego niż FIPS przy włączonym trybie FIPS na kliencie* wyświetlany jest następujący komunikat o błędzie:

#### JMSCMQ001

Wywołanie IBM MQ nie powiodło się, kod zakończenia: 2 ('MQCC\_FAILED '), przyczyna: 2397 ('MQRC\_JSSE\_ERROR')

W przypadku każdego innego problemu udokumentowanego w tym temacie wyświetlany jest wcześniejszy komunikat o błędzie lub następujący komunikat o błędzie:

#### JMSWMQ0018

Nie powiodło się nawiązanie połączenia z menedżerem kolejek '*nazwa\_menedżera\_kolejek*' z trybem połączenia '*tryb\_połączenia*' i nazwą hosta '*nazwa\_hosta*'

Dla każdego problemu udokumentowanego w ramach tego tematu dostępne są następujące informacje:

- Dane wyjściowe z przykładowej SystemOut.log lub Console, z wyszczególnieniem przyczyny wyjątku.
- Informacje dziennika błędów menedżera kolejek.
- Rozwiązanie problemu.

#### Uwaga:

- Zawsze należy wymieniać stosy i przyczyny pierwszego wyjątku.
- To, czy informacje o błędzie są zapisywane w pliku dziennika produktu stdout, zależy od sposobu, w jaki aplikacja jest napisana, oraz od tego, które środowisko jest używane.
- Przykładowy kod zawiera stosy i numery wierszy. Te informacje są przydatne, ale stosy i numery wierszy mogą się zmienić z jednego pakietu poprawek na inny. Stosy i numery wierszy należy używać jako podręcznika do znajdowania poprawnej sekcji, a nie do korzystania z informacji specjalnie do celów diagnostycznych.

## Zestaw algorytmów szyfrowania nie został ustawiony na kliencie

### Wyjście

Przyczyna:

```
com.ibm.mq.jmqi.JmqiException: CC=2;RC=2397;AMQ9641: Remote CipherSpec error for channel
'SYSTEM.DEF.SVRCONN' to host ''. [3=SYSTEM.DEF.SVRCONN]
at com.ibm.mq.jmqi.remote.impl.RemoteConnection.analyseErrorSegment(RemoteConnection.java:4176)
at com.ibm.mq.jmqi.remote.impl.RemoteConnection.receiveTSH(RemoteConnection.java:2969)
at com.ibm.mq.jmqi.remote.impl.RemoteConnection.initSess(RemoteConnection.java:1180)
at com.ibm.mq.jmqi.remote.impl.RemoteConnection.connect(RemoteConnection.java:838)
at com.ibm.mq.jmqi.remote.impl.RemoteConnectionSpecification.getSessionFromNewConnection
(RemoteConnectionSpecification.java:409)
at com.ibm.mq.jmqi.remote.impl.RemoteConnectionSpecification.getSession
(RemoteConnectionSpecification.java:305)
at com.ibm.mq.jmqi.remote.impl.RemoteConnectionPool.getSession(RemoteConnectionPool.java:146)
at com.ibm.mq.jmqi.remote.api.RemoteFAP.jmqiConnect(RemoteFAP.java:1868)
```

### Dzienniki błędów menedżera kolejek

AMQ9639: Zdalny kanał 'SYSTEM.DEF.SVRCONN' nie określał wartości atrybutu CipherSpec.

### Rozwiązanie

Ustaw wartość CipherSuite na kliencie, tak aby oba końce kanału miały zgodne pary CipherSuite lub CipherSpec.

## Zestaw algorytmów szyfrowania nie został ustawiony na serwerze

### Wyjście

Przyczyna:

```
com.ibm.mq.jmqi.JmqiException: CC=2;RC=2397;AMQ9641: Remote CipherSpec error
for channel 'SYSTEM.DEF.SVRCONN' to host ''. [3=SYSTEM.DEF.SVRCONN]
at com.ibm.mq.jmqi.remote.impl.RemoteConnection.analyseErrorSegment(RemoteConnection.java:4176)
at com.ibm.mq.jmqi.remote.impl.RemoteConnection.receiveTSH(RemoteConnection.java:2969)
at com.ibm.mq.jmqi.remote.impl.RemoteConnection.initSess(RemoteConnection.java:1180)
at com.ibm.mq.jmqi.remote.impl.RemoteConnection.connect(RemoteConnection.java:838)
at com.ibm.mq.jmqi.remote.impl.RemoteConnectionSpecification.getSessionFromNewConnection
(RemoteConnectionSpecification.java:409)
at com.ibm.mq.jmqi.remote.impl.RemoteConnectionSpecification.getSession
(RemoteConnectionSpecification.java:305)
at com.ibm.mq.jmqi.remote.impl.RemoteConnectionPool.getSession(RemoteConnectionPool.java:146)
at com.ibm.mq.jmqi.remote.api.RemoteFAP.jmqiConnect(RemoteFAP.java:1868)
```

### Dzienniki błędów menedżera kolejek

AMQ9639: Zdalny kanał 'SYSTEM.DEF.SVRCONN' nie określał wartości atrybutu CipherSpec.

### Rozwiązanie

Zmień kanał *SYSTEM.DEF.SVRCONN*, aby określić poprawną wartość parametru CipherSpec.

## Niezgodność szyfru

### Wyjście

Przyczyna:

```
com.ibm.mq.jmqi.JmqiException: CC=2;RC=2397;AMQ9641: Remote CipherSpec error
for channel 'SYSTEM.DEF.SVRCONN' to host ''. [3=SYSTEM.DEF.SVRCONN]
at com.ibm.mq.jmqi.remote.impl.RemoteConnection.analyseErrorSegment(RemoteConnection.java:4176)
at com.ibm.mq.jmqi.remote.impl.RemoteConnection.receiveTSH(RemoteConnection.java:2969)
at com.ibm.mq.jmqi.remote.impl.RemoteConnection.initSess(RemoteConnection.java:1180)
at com.ibm.mq.jmqi.remote.impl.RemoteConnection.connect(RemoteConnection.java:838)
at com.ibm.mq.jmqi.remote.impl.RemoteConnectionSpecification.getSessionFromNewConnection
(RemoteConnectionSpecification.java:409)
at com.ibm.mq.jmqi.remote.impl.RemoteConnectionSpecification.getSession
(RemoteConnectionSpecification.java:305)
at com.ibm.mq.jmqi.remote.impl.RemoteConnectionPool.getSession(RemoteConnectionPool.java:146)
at com.ibm.mq.jmqi.remote.api.RemoteFAP.jmqiConnect(RemoteFAP.java:1868)
```

### Dzienniki błędów menedżera kolejek

AMQ9631: Wartość atrybutu CipherSpec negocjowana podczas uzgadniania TLS nie jest zgodna z wymaganą specyfikacją CipherSpec dla kanału 'SYSTEM.DEF.SVRCONN'.

### Rozwiązanie

Zmień definicję SSLCIPH kanału połączenia z serwerem lub zestaw algorytmów szyfrowania klienta tak, aby oba końce miały zgodne pary CipherSuite lub CipherSpec.

## Brak certyfikatu osobistego klienta

### Wyjście

Przyczyna:

```
com.ibm.mq.jmqi.JmqiException: CC=2;RC=2059;AMQ9503: Channel negotiation failed. [3=SYSTEM.DEF.SVRCONN]
at com.ibm.mq.jmqi.remote.impl.RemoteConnection.analyseErrorSegment(RemoteConnection.java:4176)
at com.ibm.mq.jmqi.remote.impl.RemoteConnection.receiveTSH(RemoteConnection.java:2969)
at com.ibm.mq.jmqi.remote.impl.RemoteConnection.initSess(RemoteConnection.java:1180)
at com.ibm.mq.jmqi.remote.impl.RemoteConnection.connect(RemoteConnection.java:838)
at com.ibm.mq.jmqi.remote.impl.RemoteConnectionSpecification.getSessionFromNewConnection
(RemoteConnectionSpecification.java:409)
at com.ibm.mq.jmqi.remote.impl.RemoteConnectionSpecification.getSession
(RemoteConnectionSpecification.java:305)
at com.ibm.mq.jmqi.remote.impl.RemoteConnectionPool.getSession(RemoteConnectionPool.java:146)
at com.ibm.mq.jmqi.remote.api.RemoteFAP.jmqiConnect(RemoteFAP.java:1868)
```

### Dzienniki błędów menedżera kolejek

AMQ9637: Brak certyfikatu kanału.

### Rozwiązanie

Upewnij się, że baza danych kluczy menedżera kolejek zawiera podpisany certyfikat osobisty z magazynu zaufanych certyfikatów klienta.

## Brak certyfikatu osobistego serwera

### Wyjście

Przyczyna:

```
com.ibm.mq.jmqi.JmqiException: CC=2;RC=2397;AMQ9771: SSL handshake failed.
[1=javax.net.ssl.SSLHandshakeException[Remote host closed connection during handshake],
3=localhost/127.0.0.1:1418 (localhost),4=SSLSocket.startHandshake,5=default]
at com.ibm.mq.jmqi.remote.impl.RemoteTCPConnection.protocolConnect(RemoteTCPConnection.java:1173)
at com.ibm.mq.jmqi.remote.impl.RemoteConnection.connect(RemoteConnection.java:835)
at com.ibm.mq.jmqi.remote.impl.RemoteConnectionSpecification.getSessionFromNewConnection
(RemoteConnectionSpecification.java:409)
at com.ibm.mq.jmqi.remote.impl.RemoteConnectionSpecification.getSession
(RemoteConnectionSpecification.java:305)
at com.ibm.mq.jmqi.remote.impl.RemoteConnectionPool.getSession(RemoteConnectionPool.java:146)
at com.ibm.mq.jmqi.remote.api.RemoteFAP.jmqiConnect(RemoteFAP.java:1868)
... 12 more
```

Przyczyna:

```
javax.net.ssl.SSLHandshakeException: Remote host closed connection during handshake
at com.ibm.jsse2.qc.a(qc.java:158)
at com.ibm.jsse2.qc.h(qc.java:185)
at com.ibm.jsse2.qc.a(qc.java:566)
at com.ibm.jsse2.qc.startHandshake(qc.java:120)
at com.ibm.mq.jmqi.remote.impl.RemoteTCPConnection$6.run(RemoteTCPConnection.java:1142)
at com.ibm.mq.jmqi.remote.impl.RemoteTCPConnection$6.run(RemoteTCPConnection.java:1134)
at java.security.AccessController.doPrivileged(AccessController.java:229)
at com.ibm.mq.jmqi.remote.impl.RemoteTCPConnection.protocolConnect(RemoteTCPConnection.java:1134)
... 17 more
```

Przyczyna:

```
java.io.EOFException: SSL peer shut down incorrectly
at com.ibm.jsse2.a.a(a.java:19)
at com.ibm.jsse2.qc.a(qc.java:207)
```

## Dzienniki błędów menedżera kolejek

AMQ9637: Brak certyfikatu kanału.

### Rozwiązanie

Upewnij się, że baza danych kluczy menedżera kolejek zawiera podpisany certyfikat osobisty z magazynu zaufanych certyfikatów klienta.

## Brak osoby podpisującej na kliencie

### Wyjście

Przyczyna:

```
com.ibm.mq.jmqi.JmqiException: CC=2;RC=2397;AMQ9771: SSL handshake failed.
[1=javax.net.ssl.SSLHandshakeException[com.ibm.jsse2.util.j:
PKIX path validation failed: java.security.cert.CertPathValidatorException:
The certificate issued by CN=JohnDoe, O=COMPANY, L=YOURSITE, C=XX is not trusted; internal cause is:
java.security.cert.CertPathValidatorException: Signature does not match.],3=localhost/127.0.0.1:1418
(localhost),4=SSLSocket.startHandshake,5=default]
at com.ibm.mq.jmqi.remote.impl.RemoteTCPConnection.protocolConnect(RemoteTCPConnection.java:1173)
at com.ibm.mq.jmqi.remote.impl.RemoteConnection.connect(RemoteConnection.java:835)
at com.ibm.mq.jmqi.remote.impl.RemoteConnectionSpecification.getSessionFromNewConnection
(RemoteConnectionSpecification.java:409)
at com.ibm.mq.jmqi.remote.impl.RemoteConnectionSpecification.getSession
(RemoteConnectionSpecification.java:305)
at com.ibm.mq.jmqi.remote.impl.RemoteConnectionPool.getSession(RemoteConnectionPool.java:146)
at com.ibm.mq.jmqi.remote.api.RemoteFAP.jmqiConnect(RemoteFAP.java:1868)
...

```

Przyczyna:

```
javax.net.ssl.SSLHandshakeException: com.ibm.jsse2.util.j: PKIX path validation failed:
java.security.cert.CertPathValidatorException:
The certificate issued by CN=JohnDoe, O=COMPANY, L=YOURSITE, C=XX is not trusted;
internal cause is: java.security.cert.CertPathValidatorException: Signature does not match.
...

```

Przyczyna:

```
com.ibm.jsse2.util.j: PKIX path validation failed: java.security.cert.CertPathValidatorException:
The certificate issued by CN=JohnDoe, O=COMPANY, L=YOURSITE, C=XX is not trusted;
internal cause is: java.security.cert.CertPathValidatorException: Signature does not match.
at com.ibm.jsse2.util.h.a(h.java:99)
```



```
at com.ibm.jsse2.util.h.b(h.java:27)
at com.ibm.jsse2.util.g.a(g.java:14)
at com.ibm.jsse2.yc.a(yc.java:68)
at com.ibm.jsse2.yc.a(yc.java:17)
at com.ibm.jsse2.yc.checkServerTrusted(yc.java:154)
at com.ibm.jsse2.bb.a(bb.java:246)
... 28 more
```

Przyczyna:

```
java.security.cert.CertPathValidatorException:
The certificate issued by CN=JohnDoe, O=COMPANY, L=YOURSITE, C=XX is not trusted;
internal cause is: java.security.cert.CertPathValidatorException: Signature does not match.
at com.ibm.security.cert.BasicChecker.(BasicChecker.java:111)
at com.ibm.security.cert.PKIXCertPathValidatorImpl.engineValidate(PKIXCertPathValidatorImpl.java:174)
at java.security.cert.CertPathValidator.validate(CertPathValidator.java:265)
at com.ibm.jsse2.util.h.a(h.java:13)
... 34 more
```

Przyczyna:

```
java.security.cert.CertPathValidatorException: Signature does not match.
at com.ibm.security.cert.CertPathUtil.findIssuer(CertPathUtil.java:297)
at com.ibm.security.cert.BasicChecker.(BasicChecker.java:108)
```

### Dzienniki błędów menedżera kolejek

AMQ9665: połączenie SSL zostało zamknięte przez zdalny koniec kanału '????'.

### Rozwiązanie

Dodaj certyfikat używany do podpisywania certyfikatu osobistego menedżera kolejek do magazynu zaufanych certyfikatów klienta.

### Brak osoby podpisującej klienta na serwerze

#### Wyjście

Przyczyna:

```
com.ibm.mq.jmqi.JmqiException: CC=2;RC=2397;AMQ9771: SSL handshake failed.
[1=java.net.SocketException[Software caused connection abort: socket write error],
3=localhost/127.0.0.1:1418 (localhost),4=SSLSocket.startHandshake,5=default]
at com.ibm.mq.jmqi.remote.impl.RemoteTCPConnection.protocolConnect(RemoteTCPConnection.java:1173)
at com.ibm.mq.jmqi.remote.impl.RemoteConnection.connect(RemoteConnection.java:835)
at com.ibm.mq.jmqi.remote.impl.RemoteConnectionSpecification.getSessionFromNewConnection
(RemoteConnectionSpecification.java:409)
at com.ibm.mq.jmqi.remote.impl.RemoteConnectionSpecification.getSession
(RemoteConnectionSpecification.java:305)
at com.ibm.mq.jmqi.remote.impl.RemoteConnectionPool.getSession(RemoteConnectionPool.java:146)
at com.ibm.mq.jmqi.remote.api.RemoteFAP.jmqiConnect(RemoteFAP.java:1868)
... 12 more
```

Przyczyna:

```
java.net.SocketException: Software caused connection abort: socket write error
at java.net.SocketOutputStream.socketWrite(SocketOutputStream.java:120)
at java.net.SocketOutputStream.write(SocketOutputStream.java:164)
at com.ibm.jsse2.c.a(c.java:57)
at com.ibm.jsse2.c.a(c.java:34)
at com.ibm.jsse2.qc.b(qc.java:527)
at com.ibm.jsse2.qc.a(qc.java:635)
at com.ibm.jsse2.qc.a(qc.java:743)
at com.ibm.jsse2.ab.a(ab.java:550)
at com.ibm.jsse2.bb.b(bb.java:194)
at com.ibm.jsse2.bb.a(bb.java:162)
at com.ibm.jsse2.bb.a(bb.java:7)
at com.ibm.jsse2.ab.r(ab.java:529)
at com.ibm.jsse2.ab.a(ab.java:332)
at com.ibm.jsse2.qc.a(qc.java:435)
at com.ibm.jsse2.qc.h(qc.java:185)
at com.ibm.jsse2.qc.a(qc.java:566)
at com.ibm.jsse2.qc.startHandshake(qc.java:120)
at com.ibm.mq.jmqi.remote.impl.RemoteTCPConnection$6.run(RemoteTCPConnection.java:1142)
at com.ibm.mq.jmqi.remote.impl.RemoteTCPConnection$6.run(RemoteTCPConnection.java:1134)
at java.security.AccessController.doPrivileged(AccessController.java:229)
at com.ibm.mq.jmqi.remote.impl.RemoteTCPConnection.protocolConnect(RemoteTCPConnection.java:1134)
```

### Dzienniki błędów menedżera kolejek

AMQ9633: Błędny certyfikat SSL dla kanału '????'.

## Rozwiązanie

Dodaj certyfikat używany do podpisywania certyfikatu osobistego klienta do bazy danych kluczy menedżera kolejek.

## Zestaw SSLPEER na serwerze nie jest zgodny z certyfikatem

### Wyjście

Przyczyna:

```
com.ibm.mq.jmqi.JmqiException: CC=2;RC=2397;AMQ9643: Remote SSL peer name error for channel
'SYSTEM.DEF.SVRCONN' on host ' '. [3=SYSTEM.DEF.SVRCONN]
at com.ibm.mq.jmqi.remote.impl.RemoteConnection.analyseErrorSegment(RemoteConnection.java:4176)
at com.ibm.mq.jmqi.remote.impl.RemoteConnection.receiveTSH(RemoteConnection.java:2969)
at com.ibm.mq.jmqi.remote.impl.RemoteConnection.initSess(RemoteConnection.java:1180)
at com.ibm.mq.jmqi.remote.impl.RemoteConnection.connect(RemoteConnection.java:838)
at com.ibm.mq.jmqi.remote.impl.RemoteConnectionSpecification.getSessionFromNewConnection
(RemoteConnectionSpecification.java:409)
at com.ibm.mq.jmqi.remote.impl.RemoteConnectionSpecification.getSession
(RemoteConnectionSpecification.java:305)
at com.ibm.mq.jmqi.remote.impl.RemoteConnectionPool.getSession(RemoteConnectionPool.java:146)
at com.ibm.mq.jmqi.remote.api.RemoteFAP.jmqiConnect(RemoteFAP.java:1868)
```

### Dzienniki błędów menedżera kolejek

AMQ9636: Nazwa wyróżniająca SSL nie jest zgodna z nazwą węzła sieci, kanał 'SYSTEM.DEF.SVRCONN'.

### Rozwiązanie

Upewnij się, że wartość SSLPEER ustawiona na kanale połączenia z serwerem jest zgodna z nazwą wyróżniającą certyfikatu.

## Zestaw SSLPEER na kliencie nie jest zgodny z certyfikatem

### Wyjście

Przyczyna:

```
com.ibm.mq.jmqi.JmqiException: CC=2;RC=2398;AMQ9636: SSL distinguished name does not match peer name,
channel '?'. [CN=JohnDoe, O=COMPANY, L=YOURSITE, C=XX]
at com.ibm.mq.jmqi.remote.impl.RemoteTCPConnection.protocolConnect(RemoteTCPConnection.java:1215)
at com.ibm.mq.jmqi.remote.impl.RemoteConnection.connect(RemoteConnection.java:835)
at com.ibm.mq.jmqi.remote.impl.RemoteConnectionSpecification.getSessionFromNewConnection
(RemoteConnectionSpecification.java:409)
at com.ibm.mq.jmqi.remote.impl.RemoteConnectionSpecification.getSession
(RemoteConnectionSpecification.java:305)
at com.ibm.mq.jmqi.remote.impl.RemoteConnectionPool.getSession(RemoteConnectionPool.java:146)
at com.ibm.mq.jmqi.remote.api.RemoteFAP.jmqiConnect(RemoteFAP.java:1868)
```

### Dzienniki błędów menedżera kolejek

AMQ9208: błąd podczas odbierania z hosta *nazwa-hosta* (*adres*).

### Rozwiązanie

Upewnij się, że wartość SSLPEER ustawiona w kliencie jest zgodna z nazwą wyróżniającą certyfikatu.

## Używanie szyfru innego niż FIPS z włączoną obsługą FIPS na kliencie

### Wyjście

```
Check the queue manager is started and if running in client mode, check there is a listener running.
Please see the linked exception for more information.
at com.ibm.msg.client.wmq.common.internal.Reason.reasonToException(Reason.java:578)
at com.ibm.msg.client.wmq.common.internal.Reason.createException(Reason.java:214)
at com.ibm.msg.client.wmq.internal.WMQConnection.getConnectionOptions(WMQConnection.java:1423)
at com.ibm.msg.client.wmq.internal.WMQConnection.(WMQConnection.java:339)
at com.ibm.msg.client.wmq.factories.WMQConnectionFactory.createV7ProviderConnection
(WMQConnectionFactory.java:6865)
at com.ibm.msg.client.wmq.factories.WMQConnectionFactory.createProviderConnection
(WMQConnectionFactory.java:6221)
at com.ibm.msg.client.jms.admin.JmsConnectionFactoryImpl._createConnection
(JmsConnectionFactoryImpl.java:285)
at com.ibm.msg.client.jms.admin.JmsConnectionFactoryImpl.createConnection
(JmsConnectionFactoryImpl.java:233)
at com.ibm.mq.jms.MQConnectionFactory.createCommonConnection(MQConnectionFactory.java:6016)
at com.ibm.mq.jms.MQConnectionFactory.createConnection(MQConnectionFactory.java:6041)
at tests.SimpleSSLConn.runTest(SimpleSSLConn.java:46)
at tests.SimpleSSLConn.main(SimpleSSLConn.java:26)
```

Przyczyna:

```
com.ibm.mq.MQException: JMSCM00001: IBM MQ call failed with compcode '2' ('MQCC_FAILED')
reason '2400' ('MQRC_UNSUPPORTED_CIPHER_SUITE').
at com.ibm.msg.client.wmq.common.internal.Reason.createException(Reason.java:202)
```

### Dzienniki błędów menedżera kolejek

Nie dotyczy.

### Rozwiązanie

Użyj szyfru z obsługą FIPS lub wyłącz standard FIPS na kliencie.

## Korzystanie z szyfru innego niż FIPS z włączoną obsługą FIPS w menedżerze kolejek

### Wyjście

Przyczyna:

```
com.ibm.mq.jmqi.JmqiException: CC=2;RC=2397;AMQ9771: SSL handshake failed.
[1=javax.net.ssl.SSLHandshakeException[Received fatal alert: handshake_failure],
3=localhost/127.0.0.1:1418 (localhost),4=SSLSocket.startHandshake,5=default]
at com.ibm.mq.jmqi.remote.impl.RemoteTCPConnection.protocolConnect(RemoteTCPConnection.java:1173)
at com.ibm.mq.jmqi.remote.impl.RemoteConnection.connect(RemoteConnection.java:835)
at com.ibm.mq.jmqi.remote.impl.RemoteConnectionSpecification.getSessionFromNewConnection
(RemoteConnectionSpecification.java:409)
at com.ibm.mq.jmqi.remote.impl.RemoteConnectionSpecification.getSession
(RemoteConnectionSpecification.java:305)
at com.ibm.mq.jmqi.remote.impl.RemoteConnectionPool.getSession(RemoteConnectionPool.java:146)
at com.ibm.mq.jmqi.remote.api.RemoteFAP.jmqiConnect(RemoteFAP.java:1868)
... 12 more
```

Przyczyna:

```
javax.net.ssl.SSLHandshakeException: Received fatal alert: handshake_failure
at com.ibm.jsse2.j.a(j.java:13)
at com.ibm.jsse2.j.a(j.java:18)
at com.ibm.jsse2.qc.b(qc.java:601)
at com.ibm.jsse2.qc.a(qc.java:100)
at com.ibm.jsse2.qc.h(qc.java:185)
at com.ibm.jsse2.qc.a(qc.java:566)
at com.ibm.jsse2.qc.startHandshake(qc.java:120)
at com.ibm.mq.jmqi.remote.impl.RemoteTCPConnection$6.run(RemoteTCPConnection.java:1142)
at com.ibm.mq.jmqi.remote.impl.RemoteTCPConnection$6.run(RemoteTCPConnection.java:1134)
at java.security.AccessController.doPrivileged(AccessController.java:229)
at com.ibm.mq.jmqi.remote.impl.RemoteTCPConnection.protocolConnect(RemoteTCPConnection.java:1134)
```

### Dzienniki błędów menedżera kolejek

AMQ9616: proponowana specyfikacja CipherSpec nie jest włączona na serwerze.

### Rozwiązanie

Użyj szyfru z obsługą FIPS lub wyłącz standard FIPS w menedżerze kolejek.

## Nie można znaleźć magazynu kluczy klienta przy użyciu środowiska JRE IBM

### Wyjście

Przyczyna:

```
com.ibm.mq.jmqi.JmqiException: CC=2;RC=2059;AMQ9204: Connection to host 'localhost(1418)' rejected.
[1=com.ibm.mq.jmqi.JmqiException[CC=2;RC=2059;AMQ9503: Channel negotiation failed.
[3=SYSTEM.DEF.SVRCONN]],3=localhost(1418),5=RemoteConnection.analyseErrorSegment]
at com.ibm.mq.jmqi.remote.api.RemoteFAP.jmqiConnect(RemoteFAP.java:2450)
at com.ibm.mq.jmqi.remote.api.RemoteFAP.jmqiConnect(RemoteFAP.java:1396)
at com.ibm.mq.ese.jmqi.InterceptedJmqiImpl.jmqiConnect(InterceptedJmqiImpl.java:376)
at com.ibm.mq.ese.jmqi.ESEJMQI.jmqiConnect(ESEJMQI.java:561)
at com.ibm.msg.client.wmq.internal.WMQConnection.(WMQConnection.java:342)
... 8 more
```

Przyczyna:

```
com.ibm.mq.jmqi.JmqiException: CC=2;RC=2059;AMQ9503: Channel negotiation failed. [3=SYSTEM.DEF.SVRCONN]
at com.ibm.mq.jmqi.remote.impl.RemoteConnection.analyseErrorSegment(RemoteConnection.java:4176)
at com.ibm.mq.jmqi.remote.impl.RemoteConnection.receiveTSH(RemoteConnection.java:2969)
at com.ibm.mq.jmqi.remote.impl.RemoteConnection.initSess(RemoteConnection.java:1180)
at com.ibm.mq.jmqi.remote.impl.RemoteConnection.connect(RemoteConnection.java:838)
at com.ibm.mq.jmqi.remote.impl.RemoteConnectionSpecification.getSessionFromNewConnection
(RemoteConnectionSpecification.java:409)
at com.ibm.mq.jmqi.remote.impl.RemoteConnectionSpecification.getSession
```

```
(RemoteConnectionSpecification.java:305)
at com.ibm.mq.jmqi.remote.impl.RemoteConnectionPool.getSession(RemoteConnectionPool.java:146)
at com.ibm.mq.jmqi.remote.api.RemoteFAP.jmqiConnect(RemoteFAP.java:1868)
```

### Dzienniki błędów menedżera kolejek

AMQ9637: Brak certyfikatu kanału.

### Rozwiązanie

Upewnij się, że właściwość JVM `javax.net.ssl.keyStore` określa położenie poprawnego pliku kluczy.

## Nie można znaleźć magazynu kluczy klienta przy użyciu środowiska Oracle JRE

### Wyjście

Przyczyna:

```
java.security.PrivilegedActionException: java.io.FileNotFoundException:
C:\filepath\wrongkey.jks (The system cannot find the file specified)
at java.security.AccessController.doPrivileged(Native Method)
at sun.security.ssl.SSLContextImpl$DefaultSSLContext.getDefaultKeyManager(Unknown Source)
at sun.security.ssl.SSLContextImpl$DefaultSSLContext.(Unknown Source)
at sun.reflect.NativeConstructorAccessorImpl.newInstance0(Native Method)
at sun.reflect.NativeConstructorAccessorImpl.newInstance(Unknown Source)
at sun.reflect.DelegatingConstructorAccessorImpl.newInstance(Unknown Source)
at java.lang.reflect.Constructor.newInstance(Unknown Source)
at java.lang.Class.newInstance0(Unknown Source)
at java.lang.Class.newInstance(Unknown Source)
... 28 more
```

Przyczyna:

```
java.io.FileNotFoundException: C:\filepath\wrongkey.jks (The system cannot find the file specified)
at java.io.FileInputStream.open(Native Method)
at java.io.FileInputStream.(Unknown Source)
at java.io.FileInputStream.(Unknown Source)
at sun.security.ssl.SSLContextImpl$DefaultSSLContext$2.run(Unknown Source)
at sun.security.ssl.SSLContextImpl$DefaultSSLContext$2.run(Unknown Source)
```

### Dzienniki błędów menedżera kolejek

AMQ9637: Brak certyfikatu kanału.

### Rozwiązanie

Upewnij się, że właściwość JVM `javax.net.ssl.keyStore` określa położenie poprawnego pliku kluczy.

## Błąd hasła magazynu kluczy- IBM JRE

### Wyjście

Przyczyna:

```
com.ibm.mq.jmqi.JmqiException: CC=2;RC=2059;AMQ9503: Channel negotiation failed. [3=SYSTEM.DEF.SVRCONN]
at com.ibm.mq.jmqi.remote.impl.RemoteConnection.analyseErrorSegment(RemoteConnection.java:4176)
at com.ibm.mq.jmqi.remote.impl.RemoteConnection.receiveTSH(RemoteConnection.java:2969)
at com.ibm.mq.jmqi.remote.impl.RemoteConnection.initSess(RemoteConnection.java:1180)
at com.ibm.mq.jmqi.remote.impl.RemoteConnection.connect(RemoteConnection.java:838)
at com.ibm.mq.jmqi.remote.impl.RemoteConnectionSpecification.getSessionFromNewConnection
(RemoteConnectionSpecification.java:409)
at com.ibm.mq.jmqi.remote.impl.RemoteConnectionSpecification.getSession
(RemoteConnectionSpecification.java:305)
at com.ibm.mq.jmqi.remote.impl.RemoteConnectionPool.getSession(RemoteConnectionPool.java:146)
at com.ibm.mq.jmqi.remote.api.RemoteFAP.jmqiConnect(RemoteFAP.java:1868)
```

### Dzienniki błędów menedżera kolejek

AMQ9637: Brak certyfikatu kanału.

### Rozwiązanie

Upewnij się, że wartość właściwości JVM `javax.net.ssl.keyStorePassword` określa hasło dla magazynu kluczy określonego przez `javax.net.ssl.keyStore`.

## Błąd hasła magazynu zaufanych certyfikatów- IBM JRE

### Wyjście

Przyczyna:

```
javax.net.ssl.SSLHandshakeException: java.security.cert.CertificateException:
No X509TrustManager implementation available
at com.ibm.jsse2.j.a(j.java:13)
at com.ibm.jsse2.qc.a(qc.java:204)
at com.ibm.jsse2.ab.a(ab.java:342)
at com.ibm.jsse2.ab.a(ab.java:222)
at com.ibm.jsse2.bb.a(bb.java:157)
at com.ibm.jsse2.bb.a(bb.java:492)
at com.ibm.jsse2.ab.r(ab.java:529)
at com.ibm.jsse2.ab.a(ab.java:332)
at com.ibm.jsse2.qc.a(qc.java:435)
at com.ibm.jsse2.qc.h(qc.java:185)
at com.ibm.jsse2.qc.a(qc.java:566)
at com.ibm.jsse2.qc.startHandshake(qc.java:120)
at com.ibm.mq.jmqi.remote.impl.RemoteTCPConnection$6.run(RemoteTCPConnection.java:1142)
at com.ibm.mq.jmqi.remote.impl.RemoteTCPConnection$6.run(RemoteTCPConnection.java:1134)
at java.security.AccessController.doPrivileged(AccessController.java:229)
at com.ibm.mq.jmqi.remote.impl.RemoteTCPConnection.protocolConnect(RemoteTCPConnection.java:1134)
... 17 more
```

Przyczyna:

```
java.security.cert.CertificateException: No X509TrustManager implementation available
at com.ibm.jsse2.xc.checkServerTrusted(xc.java:2)
at com.ibm.jsse2.bb.a(bb.java:246)
```

### Dzienniki błędów menedżera kolejek

AMQ9665: połączenie SSL zostało zamknięte przez zdalny koniec kanału '????'.

#### Rozwiązanie

Upewnij się, że wartość właściwości JVM `javax.net.ssl.trustStorePassword` określa hasło dla magazynu kluczy określonego przez `javax.net.ssl.trustStore`.

### Nie można znaleźć lub otworzyć bazy danych kluczy menedżera kolejek

#### Wyjście

Przyczyna:

```
javax.net.ssl.SSLHandshakeException: Remote host closed connection during handshake
at com.ibm.jsse2.qc.a(qc.java:158)
at com.ibm.jsse2.qc.h(qc.java:185)
at com.ibm.jsse2.qc.a(qc.java:566)
at com.ibm.jsse2.qc.startHandshake(qc.java:120)
at com.ibm.mq.jmqi.remote.impl.RemoteTCPConnection$6.run(RemoteTCPConnection.java:1142)
at com.ibm.mq.jmqi.remote.impl.RemoteTCPConnection$6.run(RemoteTCPConnection.java:1134)
at java.security.AccessController.doPrivileged(AccessController.java:229)
at com.ibm.mq.jmqi.remote.impl.RemoteTCPConnection.protocolConnect(RemoteTCPConnection.java:1134)
... 17 more
```

Przyczyna:

```
java.io.EOFException: SSL peer shut down incorrectly
at com.ibm.jsse2.a.a(a.java:19)
at com.ibm.jsse2.qc.a(qc.java:207)
```

### Dzienniki błędów menedżera kolejek

AMQ9657: Nie można otworzyć repozytorium kluczy (kanał '????').

#### Rozwiązanie

Upewnij się, że określone repozytorium kluczy istnieje i że jego uprawnienia są takie, aby proces IBM MQ mógł z niego odczytać.

### Nie można znaleźć lub użyć pliku ukrytych haseł bazy danych kluczy menedżera kolejek

#### Wyjście

Przyczyna:

```
javax.net.ssl.SSLHandshakeException: Remote host closed connection during handshake
at com.ibm.jsse2.qc.a(qc.java:158)
at com.ibm.jsse2.qc.h(qc.java:185)
at com.ibm.jsse2.qc.a(qc.java:566)
at com.ibm.jsse2.qc.startHandshake(qc.java:120)
at com.ibm.mq.jmqi.remote.impl.RemoteTCPConnection$6.run(RemoteTCPConnection.java:1142)
at com.ibm.mq.jmqi.remote.impl.RemoteTCPConnection$6.run(RemoteTCPConnection.java:1134)
at java.security.AccessController.doPrivileged(AccessController.java:229)
```

```
at com.ibm.mq.jmqi.remote.impl.RemoteTCPConnection.protocolConnect(RemoteTCPConnection.java:1134)
... 17 more
```

Przyczyna:

```
ava.io.EOFException: SSL peer shut down incorrectly
at com.ibm.jsse2.a.a(a.java:19)
at com.ibm.jsse2.qc.a(qc.java:207)
```

### Dzienniki błędów menedżera kolejek

AMQ9660: Repozytorium kluczy SSL: brak pliku ukrytych haseł lub jest on nieużyteczny.

### Rozwiązanie

Upewnij się, że plik ukrytych haseł został powiązany z plikiem bazy danych kluczy w tym samym katalogu oraz że ID użytkownika, w którym działa produkt IBM MQ, ma prawo do odczytu obu plików.

## Rozwiązywanie problemów związanych z kanałem niestandardowym WCF dla IBM MQ

### Pojęcia pokrewne

[“WCF XMS First Failure Support Technology \( FFST \)” na stronie 366](#)

Istnieje możliwość zebrania szczegółowych informacji na temat różnych części kodu IBM MQ przy użyciu funkcji śledzenia produktu IBM MQ. Program XMS FFST ma własne pliki konfiguracyjne i wyjściowe dla niestandardowego kanału WCF.

### Zadania pokrewne

[“Śledzenie niestandardowego kanału WCF dla produktu IBM MQ” na stronie 447](#)

Śledzenia programu IBM MQ można używać do zbierania szczegółowych informacji na temat różnych części kodu produktu IBM MQ. Podczas korzystania z programu Windows Communication Foundation (WCF) dla niestandardowego śledzenia kanału Microsoft Windows Communication Foundation (WCF) zintegrowanego z śledzeniem infrastruktury Microsoft WCF generowane są osobne dane wyjściowe śledzenia.

[“Kontakt z działem wsparcia IBM” na stronie 276](#)

Jeśli konieczne jest pomoc w przypadku problemu z produktem IBM MQ, można skontaktować się z działem wsparcia produktu IBM przy użyciu serwisu wsparcia produktu IBM. Można również zasubskrybować powiadomienia dotyczące poprawek produktu IBM MQ, rozwiązywania problemów i innych wiadomości.

[Tworzenie aplikacji Microsoft Windows Communication Foundation z produktem IBM MQ](#)

## Hierarchia wyjątków kanału niestandardowego WCF

Typy wyjątków zgłaszane przez kanał niestandardowy są spójne z produktem WCF i zazwyczaj są to wyjątek `TimeoutException` lub `CommunicationException` (lub podklasa `CommunicationException`). Dodatkowe szczegóły dotyczące warunku błędu, jeśli są dostępne, są udostępniane przy użyciu wyjątków powiązanych lub wewnętrznych.

### Interfejs SOAP/JMS

Następujące wyjątki są typowymi przykładami, a każda warstwa w architekturze kanału wnosi dodatkowy powiązany wyjątek, na przykład wyjątek `CommunicationsException` ma powiązany wyjątek `XMSEException`, który ma powiązany wyjątek `MQException`:

1. `System.ServiceModel.CommunicationsExceptions`
2. `IBM.XMS.XMSEException`
3. `IBM.WMQ.MQException`

Informacje o kluczu są przechwytywane i udostępniane w gromadzeniu danych o najwyższym wyjątku `CommunicationException` w hierarchii. Dzięki temu przechwytywanie i udostępnianie danych uniemożliwia aplikacjom łączenie się z każdą warstwą w architekturze kanału w celu interogate

powiązanych wyjątków oraz wszelkich dodatkowych informacji, które mogą zawierać. Zdefiniowane są następujące nazwy kluczy:

- IBM.XMS.WCF.ErrorCode: kod komunikatu o błędzie bieżącego niestandardowego wyjątku kanału.
- IBM.XMS.ErrorCode: Komunikat o błędzie z pierwszego wyjątku XMS w stosie.
- IBM.WMQ.ReasonCode: bazowy kod przyczyny produktu IBM MQ .
- IBM.WMQ.CompletionCode: bazowy kod zakończenia IBM MQ .

## Interfejs inny niż SOAP/Non-JMS

Następujące wyjątki są typowymi przykładami, a każda warstwa w architekturze kanału wnosi dodatkowy powiązany wyjątek, na przykład wyjątek CommunicationsException ma powiązany wyjątek MQException:

1. System.ServiceModel.CommunicationsExceptions
2. IBM.WMQ.MQException

Informacje o kluczu są przechwytywane i udostępniane w gromadzeniu danych o najwyższym wyjątku CommunicationException w hierarchii. Dzięki temu przechwytywanie i udostępnianie danych uniemożliwia aplikacjom łączyć się z każdą warstwą w architekturze kanału w celu interogate powiązanych wyjątków oraz wszelkich dodatkowych informacji, które mogą zawierać. Zdefiniowane są następujące nazwy kluczy:

- IBM.WMQ.WCF.ErrorCode: kod komunikatu o błędzie bieżącego niestandardowego wyjątku kanału.
- IBM.WMQ.ReasonCode: bazowy kod przyczyny produktu IBM MQ .
- IBM.WMQ.CompletionCode: bazowy kod zakończenia IBM MQ .

## Informacje o wersji WCF

Informacje o wersji WCF z określeniem problemu i zawarte w metadanych asemblacji kanału niestandardowego.

Kanał niestandardowy produktu IBM MQ dla metadanych wersji WCF można pobrać na jeden z trzech sposobów:

- Korzystanie z narzędzia dspmqver programu narzędziowego IBM MQ . Informacje na temat korzystania z narzędzia dspmqver można znaleźć w sekcji: [dspmqver](#)
- Przy użyciu okna dialogowego właściwości programu Windows Explorer: w Eksploratorze Windows kliknij prawym przyciskiem myszy opcję **IBM.XMS.WCF.dll** > **Właściwości** > **Wersja**.
- Z informacji nagłówkowych dowolnego z kanałów FFST lub plików śledzenia. Więcej informacji na temat nagłówka FFST zawiera sekcja: [“WCF XMS First Failure Support Technology \( FFST \)”](#) na stronie 366

## Wskazówki i wskazówki WCF

Następujące wskazówki i wskazówki nie są w znaczącym porządku i mogą zostać dodane do momentu zwolnienia nowych wersji dokumentacji. Są to tematy, które mogą zaoszczędzić czas, jeśli są istotne dla pracy, którą wykonujesz.

### **Eksternalizowanie wyjątków od hosta usługi WCF**

W przypadku usług udostępnianych za pomocą hosta usługi WCF; nieobsługiwane wyjątki zgłaszane przez usługę, internauty WCF lub stos kanałów nie są domyślnie eksternalizowane. Aby można było uzyskać informacje o tych wyjątkach, należy zarejestrować procedurę obsługi błędów.

Poniższy kod przedstawia przykład definiowania zachowania usługi procedury obsługi błędów, która może zostać zastosowana jako atrybut usługi:

```
using System.ServiceModel.Dispatcher;
using System.Collections.ObjectModel;
.....
public class ErrorHandlerBehaviorAttribute : Attribute, IServiceBehavior, IErrorHandler
{

```



```

//
// IServiceBehavior Interface
//
public void AddBindingParameters(ServiceDescription serviceDescription,
    ServiceHostBase serviceHostBase, Collection<ServiceEndpoint> endpoints,
    BindingParameterCollection bindingParameters)
{
}
public void ApplyDispatchBehavior(ServiceDescription serviceDescription,
    ServiceHostBase serviceHostBase)
{
    foreach (ChannelDispatcher channelDispatcher in serviceHostBase.ChannelDispatchers)
    {
        channelDispatcher.ErrorHandlers.Add(this);
    }
}
public void Validate(ServiceDescription serviceDescription, ServiceHostBase
serviceHostBase)
{
}
//
// IErrorHandler Interface
//
public bool HandleError(Exception e)
{
    // Process the exception in the required way, in this case just outputting to the
console
    Console.Out.WriteLine(e);

    // Always return false to allow any other error handlers to run
    return false;
}
public void ProvideFault(Exception error, MessageVersion version, ref Message fault)
{
}
}

```

## Rozwiązywanie problemów związanych z programem XMS .NET

Te wskazówki ułatwiają rozwiązywanie problemów związanych z używaniem produktu XMS.

### Aplikacja XMS nie może nawiązać połączenia z menedżerem kolejek (MQRC\_NOT\_AUTHORIZED)

Klient XMS .NET może mieć różne zachowania związane z działaniem klienta IBM MQ JMS . Oznacza to, że aplikacja XMS nie może nawiązać połączenia z menedżerem kolejek, chociaż aplikacja JMS może być używana.

- Prostim rozwiązaniem tego problemu jest próba użycia identyfikatora użytkownika, którego długość nie przekracza 12 znaków i jest ona całkowicie autoryzowana na liście uprawnień menedżera kolejek. Jeśli to rozwiązanie nie jest idealne, innym, ale bardziej złożonym podejściem, byłoby korzystanie z wyjść bezpieczeństwa. Jeśli potrzebna jest dalsza pomoc w tym wydaniu, skontaktuj się z działem wsparcia IBM w celu uzyskania pomocy.
- Jeśli właściwość XMSC\_USERID fabryki połączeń zostanie ustawiona, musi ona być zgodna z identyfikatorem użytkownika i hasłem zalogowanego użytkownika. Jeśli ta właściwość nie zostanie ustawiona, menedżer kolejek domyślnie użyje ID użytkownika zalogowanego użytkownika.
- Uwierzytelnianie użytkownika dla produktu IBM MQ jest wykonywane przy użyciu szczegółów aktualnie zalogowanego użytkownika, a nie informacji podanych w sekcji XMSC.USERID i XMSC.PASSWORD . Ma to na celu zachowanie spójności z produktem IBM MQ. Więcej informacji na temat uwierzytelniania można znaleźć w sekcji *Informacje o uwierzytelnianiu* w elektronicznej dokumentacji produktu IBM MQ .

### Połączenie przekierowane do mechanizmu przesyłania komunikatów

Po nawiązaniu połączenia z magistralą integracji usług produktu WebSphere Application Server 6.0.2 wszystkie połączenia mogą zostać przekierowane z pierwotnego punktu końcowego dostawcy do mechanizmu przesyłania komunikatów wybranego przez magistralę dla tego połączenia klienta. W takim przypadku będzie zawsze przekierowuje połączenie do serwera hosta określonego przez nazwę hosta,

a nie przez adres IP. Z tego powodu mogą wystąpić problemy z połączeniem, jeśli nie można przetłumaczyć nazwy hosta.

Aby pomyślnie nawiązać połączenie z magistralą integracji usług produktu WebSphere Application Server 6.0.2, może być konieczne udostępnienie odwzorowania między nazwami hostów i adresami IP na komputerze hosta klienta. Na przykład można określić odwzorowanie w tabeli hostów lokalnych na komputerze hosta klienta.

## Obsługa uwierzytelniania przy użyciu hasła typu telnet

Protokół XMS .NET Real Time Transport obsługuje tylko proste uwierzytelnianie przy użyciu hasła typu telnet. Protokół XMS .NET Real Time Transport nie obsługuje jakości ochrony.

## Ustawianie wartości typu double dla właściwości typu double

Na 64-bitowej platformie Windows metody SetDoubleProperty () lub GetDoubleProperty () mogą nie działać poprawnie podczas ustawiania lub pobierania wartości typu double, jeśli wartości te są mniejsze niż Double.Epsilon.

Na przykład, jeśli użytkownik spróbuje ustawić wartość 4.9E-324 dla właściwości typu double, 64-bitowe platformy Windows traktują ją jako 0.0. Tak więc w rozproszonym środowisku przesyłania komunikatów, jeśli aplikacja JMS lub inna ustawia wartość dla podwójnej właściwości jako 4.9E-324 na dowolnym komputerze z systemem UNIX lub Windows 32-bitowym, a program XMS .NET działa na komputerze 64-bitowym, wartość zwrócona przez właściwość GetDoubleProperty () wynosi 0.0. Jest to znany problem z produktem Microsoft .NET Framework 2.0 Framework.

z/OS

## Rozwiązywanie problemów z produktem IBM MQ for z/OS

Produkty IBM MQ for z/OS, CICS, Db2i IMS generują informacje diagnostyczne, które mogą być używane do określania problemów.

Ta sekcja zawiera informacje na temat następujących tematów:

- Działania odtwarzania usiłowane przez menedżer kolejek po wykryciu problemu.
- IBM MQ for z/OS i informacje generowane po wystąpieniu nagłego zakończenia.
- Informacje diagnostyczne generowane przez produkt IBM MQ for z/OS oraz dodatkowe źródła przydatnych informacji.

Typ informacji, które mają być pomocne podczas określania problemu i debugowania aplikacji, zależy od typu napotkanego błędu oraz sposobu, w jaki jest skonfigurowany podsystem.

Poniższe podtematy zawierają więcej informacji na temat określania problemów i informacji diagnostycznych w systemie IBM MQ for z/OS.

- [“Ograniczenia wydajności produktu IBM MQ for z/OS” na stronie 221](#)
- [“Działania odtwarzania produktu IBM MQ for z/OS” na stronie 223](#)
- [“IBM MQ for z/OS abends” na stronie 224](#)
- [“Informacje diagnostyczne generowane w systemie IBM MQ for z/OS” na stronie 227](#)
- [“Inne źródła informacji o określaniu problemów dla produktu IBM MQ for z/OS” na stronie 229](#)
- [“Pomoce diagnostyczne dla CICS” na stronie 231](#)
- [“Pomoce diagnostyczne dla IMS” na stronie 241](#)
- [“Pomoce diagnostyczne dla Db2” na stronie 241](#)
- [“Zrzuty IBM MQ for z/OS” na stronie 241](#)
- [“Rozwiązywanie problemów z wydajnością w systemie z/OS” na stronie 262](#)
- [“Obsługi niepoprawnych danych wyjściowych w systemie z/OS” na stronie 269](#)

## Pojęcia pokrewne

[“Korzystanie z dzienników błędów” na stronie 345](#)

Istnieje wiele różnych dzienników błędów, których można użyć do pomocy przy określaniu problemów i rozwiązywaniu problemów.

[“First Failure Support Technology \(FFST\)” na stronie 355](#)

First Failure Support Technology (FFST) for IBM MQ udostępnia informacje o zdarzeniach, które w przypadku wystąpienia błędu mogą pomóc personelowi działu wsparcia IBM w diagnozowaniu problemu.

## Zadania pokrewne

[“IBM MQ Rozwiązywanie problemów i wsparcie” na stronie 5](#)

Jeśli występują problemy z siecią menedżera kolejek lub aplikacjami produktu IBM MQ , można użyć technik opisanych w tych informacjach, aby ułatwić diagnozowanie i rozwiązywanie problemów. Jeśli potrzebujesz pomocy w rozwiązaniu problemu, możesz skontaktować się z działem wsparcia IBM za pośrednictwem serwisu wsparcia IBM .

[“Korzystanie ze śledzenia” na stronie 367](#)

Można użyć różnych typów śledzenia, aby pomóc w określaniu problemów i rozwiązywaniu problemów.

## Ograniczenia wydajności produktu IBM MQ for z/OS

W tym temacie opisano sposób badania zasobów produktu z/OS , które mogą powodować ograniczenia wydajności.

Istnieje wiele decyzji, które należy podjąć podczas dostosowywania produktu IBM MQ for z/OS , które mogą mieć wpływ na sposób wykonywania systemów. Decyzje te obejmują:

- Wielkość i umiejscowienie zestawów danych
- Przydzielanie buforów
- Rozkład kolejek między zestawami stron i strukturami narzędzia CF.
- Liczba zadań, które można uzyskać w dowolnym momencie w celu uzyskania dostępu do menedżera kolejek

## Pule buforów dziennika

Niewystarczające bufory dziennika mogą spowodować oczekiwanie aplikacji, aż bufor dziennika będzie dostępny, co może mieć wpływ na wydajność programu IBM MQ . Raporty RMF mogą wyświetlać ciężkie operacje we/wy dla woluminów, które przechowują zestawy danych dziennika.

Istnieją trzy parametry, których można użyć do strojenia buforów dziennika. Najważniejszy jest OUTBUFF. Jeśli statystyka menedżera rejestracji QJSTWTB jest większa niż 0, zwiększ wielkość buforu dziennika. Ten parametr steruje liczbą buforów, które mają być wypełnione, zanim zostaną zapisane w aktywnych zestawach danych dziennika (w zakresie od 1 do 256). Operacje zatwierdzania i przetwarzania w punkcie synchronizacji trwałych komunikatów powodują zapisywanie buforów dziennika w dzienniku. W wyniku tego ten parametr może mieć niewielki wpływ, z wyjątkiem przetwarzania dużych komunikatów, a liczba zatwierdzeń lub brak komunikatów punktu synchronizacji jest niska. Parametry te są określone w makrze CSQ6LOGP (szczegółowe informacje na ten temat zawiera sekcja [Korzystanie z komendy CSQ6LOGP](#) ), a istotne są następujące parametry:

### OUTBUFF

Ten parametr steruje wielkością buforu wyjściowego (w zakresie od 40 KB do 4000 kB).

### WRTHRSH

Ten parametr steruje liczbą buforów, które mają być wypełnione, zanim zostaną zapisane w aktywnych zestawach danych dziennika (w zakresie od 1 do 256).

Należy również pamiętać o parametrze LOGLOAD makra CSQ6SYSP . Ten parametr określa liczbę rekordów dziennika, które są zapisywane między rekordami punktów kontrolnych. Zakres ten wynosi od 200 do 16 000 000, ale typowa wartość dla dużego systemu to 500 tys. Jeśli wartość jest zbyt mała,

otrzymujesz częste punkty kontrolne, które zużywają czas procesora i mogą spowodować dodatkowe dyskowe operacje we/wy.

## Wielkość puli buforów

Z każdym zestawem stron jest powiązana pula buforów. Liczbę buforów w puli buforów można określić za pomocą komendy `DEFINE BUFFPOOL`.

Niepoprawna specyfikacja wielkości puli buforów może mieć negatywny wpływ na wydajność produktu IBM MQ. Im mniejsza jest pula buforów, tym częściej wymagane jest fizyczne we/wy. Program RMF może wyświetlić ciężkie operacje we/wy dla woluminów, które przechowują zestawy stron. W przypadku pul buforów z tylko krótkimi komunikatami statystyki menedżera buforów QPSTSLA, QPSTSOS i QPSTRIO muszą zwykle wynosić zero. Dla innych pul buforów, QPSTSOS i QPSTSTLA muszą być równe zero.

## Dystrybucja zestawów danych na dostępnym urządzeniu DASD

Dystrybucja zestawów danych strony w urządzeniu DASD może mieć istotny wpływ na wydajność produktu IBM MQ.

Należy umieścić zestawy danych dziennika w woluminach o niskim poziomie użycia z dziennikiem  $n$  i protokołować  $n+1$  w różnych woluminach. Upewnij się, że podwójne dzienniki są umieszczone w pamięci DASD w różnych jednostkach sterujących i że woluminy nie znajdują się na tym samym dysku fizycznym.

## Dystrybucja kolejek w zestawach stron

Rozkład kolejek w zestawach stron może mieć wpływ na wydajność. Ta zmiana wydajności może być sygnalizowana słabym czasem odpowiedzi doświadczonym przez transakcje z użyciem określonych kolejek, które znajdują się w intensywnie używanych zestawach stron. Raporty RMF mogą wyświetlać ciężkie operacje we/wy dla woluminów zawierających zestawy stron, których dotyczy problem.

Można przypisać kolejki do konkretnych zestawów stron, definiując obiekty klasy pamięci masowej (STGCLASS), określając określony zestaw stron, a następnie definiując parametr STGCLASS w definicji kolejki. Dobrym pomysłem jest zdefiniowanie w ten sposób mocno zużytych kolejek na różnych zestawach stron.

## Dystrybucja kolejek w strukturach narzędzia CF

Rozkład kolejek w strukturach narzędzia CF może mieć wpływ na wydajność.

Grupa współużytkowania kolejek może połączyć się z maksymalnie 64 strukturami narzędzia CF, z których jedną musi być struktura administracyjna. Pozostałe 63 struktury narzędzia CF (Coupling Facility) dla danych IBM MQ można używać z każdą strukturą, która posiada maksymalnie 512 kolejek. Jeśli potrzebna jest więcej niż jedna struktura narzędzia CF, należy rozdzielić kolejki na kilka struktur w zależności od funkcji kolejki.

Istnieje kilka kroków, które można wykonać, aby zmaksymalizować efektywność:

- Usuń wszystkie struktury narzędzia CF, które nie są już wymagane.
- Umieść wszystkie kolejki używane przez aplikację w tym samym obiekcie Coupling Facility w celu wydajnego przetwarzania aplikacji.
- Jeśli praca jest szczególnie wrażliwa na wydajność, należy wybrać szybszą strukturę narzędzia CF.

Należy wziąć pod uwagę, że jeśli utracisz strukturę narzędzia CF, zostaną utracone wszystkie nietrwałe komunikaty zapisane w tym obiekcie. Utrata tych nietrwałych komunikatów może spowodować problemy ze spójnością, jeśli kolejki są rozmieszczone w różnych strukturach narzędzia CF. Aby używać komunikatów trwałych, należy zdefiniować struktury CF (Coupling Facility) z co najmniej CFLEVEL (3) i RECOVER (YES).

## Ograniczenie wątków współbieżnych

Liczba zadań, które uzyskują dostęp do menedżera kolejek, może również mieć wpływ na wydajność, szczególnie jeśli istnieją inne ograniczenia, takie jak pamięć masowa, lub wiele zadań uzyskuje dostęp do kilku kolejek. Mogą to być ciężkie operacje we/wy dla jednego lub większej liczby zestawów stron lub złe czasy odpowiedzi od zadań znanych w celu uzyskania dostępu do tych samych kolejek. Liczba wątków w produkcie IBM MQ jest ograniczona do 32767 zarówno dla TSO, jak i dla zadania wsadowego.

W środowisku CICS można użyć komendy CICS MAXTASK w celu ograniczenia współbieżnego dostępu.

## Używanie funkcji śledzenia produktu IBM MQ do administrowania

Chociaż może być konieczne użycie określonych śladów przy okazji, użycie funkcji śledzenia ma negatywny wpływ na wydajność systemów.

Należy wziąć pod uwagę miejsce docelowe, do którego mają być wysyłane informacje śledzenia. Użycie wewnętrznej tabeli śledzenia powoduje zapisanie operacji we/wy, ale nie jest ona wystarczająco duża dla danych śledzenia, które generują duże ilości danych.

Śledzenie statystyk zbiera informacje w określonych odstępach czasu. Odstępy czasu są kontrolowane przez parametr STATIME makra CSQ6SYSP, który jest opisany w sekcji [Korzystanie z komendy CSQ6SYSP](#). Rekord śledzenia rozliczania jest generowany po zakończeniu zadania lub kanału, które może być po wielu dniach.

Można ograniczyć liczbę danych śledzenia według klasy, identyfikatora menedżera zasobów (RMID) i identyfikatora narzędzia instrumentacji (IFCID), aby zmniejszyć ilość gromadzonych danych. Więcej informacji na ten temat zawiera sekcja [POCZĄTEK ŚLEDZENIA](#).

## Działania odtwarzania produktu IBM MQ for z/OS

Ten temat zawiera informacje na temat niektórych działań odtwarzania wykrytych przez użytkownika oraz wykrytych błędów menedżera kolejek.

Program IBM MQ for z/OS może wykonać odzyskiwanie po sprawdzeniu programu spowodowane przez niepoprawne dane użytkownika. Kod zakończenia i kod przyczyny są wysyłane do programu wywołującego. Te kody są udokumentowane w [IBM MQ for z/OS komunikatach, uzupełnieniu i kodach przyczyny](#).

## Błędy programu

Błędy programu mogą być powiązane z kodem programu użytkowego użytkownika lub kodem programu IBM MQ i mogą być zaliczane do dwóch kategorii:

- [Błędy wykryte przez użytkownika](#)
- [Liczba wykrytych błędów podsystemu](#)

## Błędy wykryte przez użytkownika

Błędy wykryte przez użytkownika są wykrywane przez użytkownika (lub przez program użytkowy napisany przez użytkownika), gdy wyniki zlecenia usługi nie są zgodnie z oczekiwaniami (na przykład niezerowy kod zakończenia). Gromadzenie danych dotyczących określania problemów nie może być zautomatyzowane, ponieważ wykrywanie następuje po zakończeniu działania funkcji IBM MQ. Ponowne uruchomienie aplikacji z aktywowanym narzędziem śledzenia parametru użytkownika IBM MQ może udostępnić dane potrzebne do analizy problemu. Dane wyjściowe z tego śledzenia są kierowane do *narzędzia do uogólnionego śledzenia* (GTF).

Śledzenie można włączać i wyłączać za pomocą komendy operatora. Więcej informacji zawiera sekcja [“Korzystanie ze śledzenia w celu określenia problemu w systemie z/OS”](#) na stronie 382.

## Menedżer kolejek wykrył błędy

Menedżer kolejek wykrywa błędy, takie jak:

- Sprawdzenie programu
- Wypełnianie zestawu danych
- Wewnętrzny błąd spójności

IBM MQ analizuje błąd i podejmuje następujące działania:

- Jeśli problem został spowodowany przez błąd użytkownika lub aplikacji (na przykład używany jest niepoprawny adres), błąd jest odzwierciedlony z powrotem do aplikacji przez kody zakończenia i przyczyny.
- Jeśli problem nie został spowodowany przez błąd użytkownika lub aplikacji (na przykład wszystkie dostępne urządzenia DASD zostały użyte lub system wykrył wewnętrzną niespójność), program IBM MQ odzyskuje, jeśli to możliwe, wysyłając kod zakończenia i kody przyczyny do aplikacji lub, jeśli nie jest to możliwe, zatrzymując aplikację.
- Jeśli program IBM MQ nie może odzyskać danych, zostanie on zakończony z określonym kodem przyczyny. Zrzut SVC zwykle rejestruje informacje w sekcji *diagnostyczny obszar roboczy systemu* (SDWA) i *obszarze rejestrowania zmiennych* (VRA) zrzutu, a wpis jest wykonywany w systemie SYS1.LOGREC.

## IBM MQ for z/OS abends

W produkcie WebSphere może wystąpić abenda dla systemów z/OS lub innych systemów z/OS . W tym temacie opisano kody abend systemu IBM MQ oraz sposób badania nadużyć, które występują w systemach CICS, IMSi z/OS.

Produkt IBM MQ for z/OS korzysta z dwóch kodów zakończenia abend systemowych, X'5C6' i X'6C6' . Kody te identyfikują:

- Podczas operacji wystąpiły błędy wewnętrzne
- Informacje diagnostyczne dotyczące określania problemu
- Działania zainicjowane przez komponent związany z błędem

### X'5C6'

Kod zakończenia X'5C6' nieprawidłowego zakończenia wskazuje, że produkt IBM MQ wykrył błąd wewnętrzny i nieprawidłowo zakończył zadanie wewnętrzne (TCB) lub zadanie połączone z użytkownikiem. Błędy związane z kodem zakończenia abend X'5C6' mogą być poprzedzone kodem systemowym z/OS lub błędami wewnętrznymi.

Przeanalizuj materiał diagnostyczny wygenerowany przez program X'5C6' abend, aby określić źródło błędu, którego wynikiem było późniejsze zakończenie zadania lub zakończenia podsystemu.

### X'6C6'

Kod zakończenia X'6C6' abend wskazuje, że produkt IBM MQ wykrył poważny błąd i nieprawidłowo zakończył działanie menedżera kolejek. Po wydaniu X'6C6' , IBM MQ oznacza, że kontynuacja operacji może spowodować utratę integralności danych. Błędy związane z kodem zakończenia abend X'6C6' mogą być poprzedzone błędem systemowym z/OS , jednym lub większą liczbą kodów zakończenia X'5C6' abend lub komunikatem o błędzie CSQV086E wskazującego nieprawidłowe zakończenie działania programu IBM MQ.

[Tabela 6 na stronie 225](#) podsumowuje działania i informacje diagnostyczne dostępne dla IBM MQ for z/OS po wydaniu tych kodów zakończenia. Różne fragmenty tych informacji są istotne w różnych sytuacjach błędów. Informacje generowane dla konkretnego błędu zależą od konkretnego problemu.

Więcej informacji na temat usług produktu z/OS , które zawierają informacje diagnostyczne, zawiera sekcja [“Informacje diagnostyczne generowane w systemie IBM MQ for z/OS”](#) na stronie 227.

<i>Tabela 6. Kody zakończenia abend</i>		
	<b>X ' 5C6 '</b>	<b>X ' 6C6 '</b>
Wyjaśnienie	<ul style="list-style-type: none"> <li>Błąd podczas normalnego działania IBM MQ</li> </ul>	<ul style="list-style-type: none"> <li>Poważny błąd; kontynuacja operacji może zagrozić integralności danych</li> </ul>
Działanie systemu	<ul style="list-style-type: none"> <li>Wewnętrzne zadanie IBM MQ jest wstrzymane</li> <li>Zadanie połączonego użytkownika jest wstrzymane</li> </ul>	<ul style="list-style-type: none"> <li>Cały podsystem IBM MQ jest wstrzymany</li> <li>Zadanie użytkownika z aktywnym połączeniem IBM MQ może zostać nieprawidłowo zakończone z kodem X ' 6C6 '</li> <li>Możliwe MEMTERM (zakończenie pamięci) połączonej przestrzeni adresowej allied</li> </ul>
informacje diagnostyczne	<ul style="list-style-type: none"> <li>Zrzut SVC</li> <li>SYS1.LOGREC , wpis</li> <li>Pozycje danych VRA</li> </ul>	<ul style="list-style-type: none"> <li>SYS1.LOGREC</li> <li>Pozycje danych VRA</li> </ul>
Powiązane kody przyczyny	<ul style="list-style-type: none"> <li>IBM MQ kod przyczyny nieprawidłowego zakończenia</li> <li>Powiązane kody systemowe z/OS</li> </ul>	<ul style="list-style-type: none"> <li>Kod przyczyny zakończenia podsystemu</li> <li>Kody zakończenia systemu z/OS i kody X ' 5C6 ' poprzedzające abend X ' 6C6 '</li> </ul>
Położenie kodów towarzyszących	<ul style="list-style-type: none"> <li>Tytuł zrzutu SVC</li> <li>Komunikat CSQW050I</li> <li>Zarejestruj 15 sekcji SDWA <i>General Purpose Registers at Time of Error</i></li> <li>SYS1.LOGREC</li> <li>Pozycje danych VRA</li> </ul>	<ul style="list-style-type: none"> <li>SYS1.LOGREC</li> <li>Pozycje danych VRA</li> <li>Komunikat CSQV086E, który jest wysyłany do operatora systemu z/OS</li> </ul>

### Pojęcia pokrewne

[“Czynności związane z abkońmi w systemie IBM MQ for z/OS”](#) na stronie 226

W przypadku aplikacji i innych systemów z/OS może wystąpić abenda. Użyj tego tematu, aby zbadać zakończenie pracy programu, zakończenie wsadowe, zakończenie transakcji CICS i zakończenie transakcji IMS .

[“CICS, IMS, and z/OS abends”](#) na stronie 227

Ten temat zawiera informacje o wstrzymaniu się od produktów CICS, IMSi z/OS.

[“Informacje diagnostyczne generowane w systemie IBM MQ for z/OS”](#) na stronie 227

W tym temacie opisano niektóre informacje diagnostyczne generowane przez produkt z/OS , które mogą być przydatne podczas określania problemu i w jaki sposób można sprawdzić, w jaki sposób można badać komunikaty o błędach, zrzuty, dzienniki konsoli, dane wyjściowe zadania, łańcuchy objawów i dane wyjściowe kolejki.

[“Zrzuty IBM MQ for z/OS”](#) na stronie 241

Ten temat zawiera informacje na temat używania zrzutów w określaniu problemu. Opisano kroki, które należy wykonać podczas wyszukiwania zrzutu, który został utworzony przez przestrzeń adresową IBM MQ for z/OS .



W przypadku aplikacji i innych systemów z/OS może wystąpić abenda. Użyj tego tematu, aby zbadać zakończenie pracy programu, zakończenie wsadowe, zakończenie transakcji CICS i zakończenie transakcji IMS.

## Typy abend

Zakończenie programu może być spowodowane przez aplikacje, które nie sprawdzają kodów przyczyny IBM MQi odpowiadają na nie. Jeśli na przykład komunikat nie został odebrany, użycie pól, które zostałyby skonfigurowane w komunikacie do obliczenia, może spowodować abkończenie X'0C4' lub X'0C7' (ASRA kończy się w programie CICS).

Następujące informacje wskazują abend programu:

- Komunikaty o błędach z programu IBM MQ w dzienniku konsoli
- CICS komunikaty o błędach
- Zrzuty transakcji CICS
- Zrzuty regionu IMS
- Komunikaty produktu IMS na terminalu użytkownika lub terminalu głównym
- Informacje o zrzucie programu w danych wyjściowych zadania wsadowego lub TSO
- Komunikaty abend w danych wyjściowych zadania wsadowego
- Abend komunikatów na ekranie TSO

Jeśli masz kod abend, zapoznaj się z jednym z poniższych podręczników, aby uzyskać wyjaśnienie przyczyny abend:

- W przypadku IBM MQ for z/OS abend (kody abend X'5C6' i X'6C6'), patrz [IBM MQ for z/OS : komunikaty, zakończenie i kody przyczyny](#)
- W przypadku abkońskich zadań wsadowych podręcznik [Kody systemowe z/OS MVS](#)
- W przypadku CICS abends, [CICS Komunikaty](#)
- W przypadku IMS abends, [IMS Komunikaty i kody](#)
- W przypadku Db2 abends, [Komunikaty](#)
- Db2
- W przypadku abends RRS [z/OS MVS Komunikaty systemowe, tom 3](#)
- Dla abends XES, [z/OS MVS Komunikaty systemowe, wolumin 10](#)

## Wsadowe abkońskie

Zakończenie wsadowe powoduje wyświetlenie komunikatu o błędzie zawierającego informacje na temat zawartości rejestrów, które mają być wyświetlane w dzienniku syslog. Abends TSO powoduje wystąpienie komunikatu o błędzie zawierającego podobne informacje, które mają być generowane na ekranie TSO. Instrukcja SYSUDUMP jest pobierana, jeśli dla kroku jest instrukcja SYSUDUMP DD (patrz [“Zrzuty IBM MQ for z/OS”](#) na stronie 241).

## Abkońce transakcji CICS

Abkońce transakcji produktu CICS są rejestrowane w dzienniku programu CICS CSMT, a komunikat jest generowany w terminalu (jeśli istnieje). Abend CICS AICA wskazuje możliwą pętlę. Więcej informacji zawiera sekcja [“Postępowanie z pętlami w systemie z/OS”](#) na stronie 267. Jeśli jest to CICS abend, użycie funkcji CEDF i śledzenie CICS może pomóc w znalezieniu przyczyny problemu. Więcej informacji na ten temat zawiera sekcja [Rozwiązywanie problemów z produktem CICS](#), wcześniejsza nazwa *CICS -Podręcznik określania problemów*.

## Abkońce transakcji IMS

Abkońce transakcji IMS są rejestrowane na głównym terminalu IMS , a komunikat o błędzie jest generowany w terminalu (jeśli istnieje). Jeśli produkt IMS jest abend, należy zapoznać się z sekcją [Rozwiązywanie problemów dotyczących produktu IMS](#).

### **CICS, IMS, and z/OS abends**

Ten temat zawiera informacje o wstrzymaniu się od produktów CICS, IMSi z/OS.

## CICS abends

Jeśli aplikacja jest przyłączona do jednego lub do dziennika CSMT, do terminalu wysyłany jest komunikat abend CICS . Kody abend produktu CICS są objaśnione w podręczniku *CICS Messages and Codes* .

Adapter produktu CICS wydaje kody przyczyn abend zaczynające się od litery Q (na przykład QDCL). Te kody są udokumentowane w [IBM MQ for z/OS komunikatach, uzupełnieniu i kodach przyczyny](#)

## IMS abends

Aplikacja produktu IMS może zostać zakończona w jednej z następujących sytuacji:

- Normalna abend.
- Pseudoabend IMS z kodem abend, takim jak U3044 , wynikający z błędu w programie obsługi wyjścia ESAF.
- Abend 3051 lub 3047, gdy opcja REO (region error option) została określona jako "Q" lub "A", a aplikacja IMS próbuje odwołać się do nieoperacyjnego podsystemu zewnętrznego lub gdy zasoby są niedostępne w momencie tworzenia wątku.

Komunikat IMS jest wysyłany do terminalu użytkownika lub do wyjścia zadania oraz do terminalu głównego IMS . Abend może być dołączony do zrzutu regionu.

## z/OS abends

Podczas wykonywania operacji IBM MQ może wystąpić abend z kodem zakończenia systemu z/OS . Jeśli zostanie wyświetlony abend z/OS , należy zapoznać się z odpowiednią publikacją z/OS .

### **Informacje diagnostyczne generowane w systemie IBM MQ for z/OS**

W tym temacie opisano niektóre informacje diagnostyczne generowane przez produkt z/OS , które mogą być przydatne podczas określania problemu i w jaki sposób można sprawdzić, w jaki sposób można badać komunikaty o błędach, zrzuty, dzienniki konsoli, dane wyjściowe zadania, łańcuchy objawów i dane wyjściowe kolejki.

Procedury odtwarzania funkcjonalnego IBM MQ for z/OS korzystają z usług produktu z/OS w celu udostępnienia informacji diagnostycznych w celu ułatwienia określania problemów.

Następujące usługi produktu z/OS udostępniają informacje diagnostyczne:

#### **Zrzuty SVC**

Kod zakończenia IBM MQ abend X'5C6' używa usługi SDUMP z/OS do tworzenia zrzutów SVC. Obszary treści i pamięci masowej powiązane z tymi zrzutami różnią się w zależności od konkretnego błędu i stanu menedżera kolejek w momencie wystąpienia błędu.

#### **SYS1.LOGREC**

Pozycje są wymagane w SYS1.LOGREC zestaw danych w momencie wystąpienia błędu przy użyciu usługi z/OS SETRP. Następujące informacje są również zapisywane w systemie SYS1.LOGREC:

- Nieprawidłowe zakończenie podsystemu
- Wtórne abkońce występujące w procedurze odzyskiwania
- Żądania od menedżera zakończenia odtwarzania

### **Dane obszaru rejestracji zmiennych (VRA)**

Pozycje danych są dodawane do obszaru VRA SDWA za pomocą klucza zdefiniowanego w produkcie z/OS VRA. Dane VRA obejmują serię pozycji danych diagnostycznych, które są wspólne dla wszystkich kodów zakończenia abend produktu IBM MQ for z/OS . Dodatkowe informacje są udostępniane podczas początkowego przetwarzania błędów przez wywoływanie procedury odtwarzania komponentów lub przez menedżera zakończenia odtwarzania.

Produkt IBM MQ for z/OS udostępnia unikalne komunikaty, które wraz z danymi wyjściowymi zrzutami mają na celu udostępnienie wystarczających danych umożliwiających zdiagnozowanie problemu bez konieczności próby jej odtworzenia. Jest to znane jako pierwsze przechwytywanie danych o awarii.

### **Komunikaty o błędzie**

Program IBM MQ generuje komunikat o błędzie, gdy wykryty zostanie problem. Komunikaty diagnostyczne IBM MQ zaczynają się od przedrostka CSQ. Każdy komunikat o błędzie wygenerowany przez produkt IBM MQ jest unikalny, to znaczy jest generowany dla jednego błędu i tylko jednego błędu. Informacje na temat błędu można znaleźć w sekcji [Komunikaty, zakończenie i kody przyczyny produktu IBM MQ for z/OS](#).

Pierwsze trzy znaki nazw modułów IBM MQ są zwykle również CSQ. Wyjątkami są moduły dla języka C++ (IMQ) i pliki nagłówkowe (CMQ). Czwarty znak jednoznacznie identyfikuje komponent. Znaki od 5 do 8 są unikalne w obrębie grupy identyfikowanej przez pierwsze cztery znaki.

Należy upewnić się, że dostępna jest dokumentacja dotycząca komunikatów aplikacji i kodów programów napisanych podczas instalacji, a także wyświetlania informacji o komunikatach [IBM MQ for z/OS](#) , zakończeniu i kodach przyczyny .

Mogą wystąpić sytuacje, w których nie jest generowany żaden komunikat lub jeśli jest on generowany, nie można go przekazać. W tych okolicznościach może być konieczne przeanalizowanie zrzutu w celu wyizolowania błędu do konkretnego modułu. Więcej informacji na temat korzystania z zrzutów zawiera sekcja [“Zrzuty IBM MQ for z/OS” na stronie 241](#).

### **Zrzuty**

Zrzuty są ważnym źródłem szczegółowych informacji na temat problemów. Niezależnie od tego, czy są one wynikiem abend czy prośby użytkownika, pozwalają one zobaczyć migawkę tego, co działo się w momencie, w którym zrzut został zabrany. [“Zrzuty IBM MQ for z/OS” na stronie 241](#) zawiera wskazówki dotyczące używania zrzutów w celu znalezienia problemów w systemie IBM MQ . Ponieważ jednak udostępniają one tylko obraz stanu, może być konieczne użycie ich z innymi źródłami informacji, które obejmują dłuższy okres czasu, np. dzienniki.

Zrzuty zatrząsków są również generowane dla określonych typów błędów podczas obsługi wywołań MQI. Zrzuty są zapisywane w DD CSQSNAP.

### **Dzienniki konsoli i dane wyjściowe zadania**

Dzienniki konsoli można kopiować do stałego zestawu danych lub drukować zgodnie z wymaganiami. Jeśli interesuje Cię tylko konkretne zdarzenia, możesz wybrać, które części dziennika konsoli mają zostać wydrukowane.

Dane wyjściowe zadania zawierają dane wyjściowe wygenerowane z uruchomionego zadania, jak również dane wyjściowe z konsoli. Dane wyjściowe można kopiować do stałych zestawów danych lub drukować zgodnie z wymaganiami. Może być konieczne zgromadzenie danych wyjściowych dla wszystkich powiązanych zadań, na przykład CICS, IMSi IBM MQ.

## Łańcuchy objawów

Łańcuchy objawów wyświetlają ważne informacje diagnostyczne w ustrukturyzowanej formie. Gdy tworzony jest łańcuch objawów, jest on dostępny w jednym lub kilku z następujących miejsc:

- Na konsoli systemowej z/OS
- W systemie SYS1.LOGREC
- W dowolnym zrzucie

Rysunek 12 na stronie 229 przedstawia przykład łańcucha objawów.

```
PIDS/ 5655R3600 RIDS/CSQMAIN1 AB/S6C6 PRCS/0E30003
```

Rysunek 12. Przykładowy łańcuch objawu

Łańcuch objawu zawiera wiele słów kluczowych, których można użyć do wyszukiwania w bazie danych obsługi oprogramowania IBM. Jeśli masz dostęp do jednego z opcjonalnych narzędzi wyszukiwania, możesz samodzielnie przeszukać bazę danych. Jeśli użytkownik zgłosi problem do centrum wsparcia produktu IBM, często prosi się o wycenę łańcucha objawów.

Chociaż łańcuch objawów jest zaprojektowany w celu udostępnienia słów kluczowych do wyszukiwania w bazie danych, może on również przekazać wiele informacji na temat tego, co działo się w momencie wystąpienia błędu, co może sugerować oczywistą przyczynę lub obiecującą powierzchnię, aby rozpocząć dochodzenie.

## Informacje o kolejce

Informacje na temat statusu kolejek można wyświetlić za pomocą paneli operacyjno-sterujących. Alternatywnie można wprowadzić komendy DISPLAY QUEUE i DISPLAY QSTATUS z konsoli produktu z/OS.

**Uwaga:** Jeśli komenda została wywołana z poziomu konsoli, odpowiedź jest kopiowana do dziennika konsoli, co pozwala na przechowywanie dokumentacji w sposób komplikacyjny.

### Pojęcia pokrewne

[“Korzystanie ze śledzenia w celu określenia problemu w systemie z/OS” na stronie 382](#)

Istnieją różne opcje śledzenia, których można użyć do określenia problemu w produkcie IBM MQ. Ten temat zawiera informacje na temat różnych opcji i sposobu sterowania śledzeniem.

[“Inne źródła informacji o określaniu problemów dla produktu IBM MQ for z/OS” na stronie 229](#)

Ten temat zawiera informacje o innych źródłach informacji dotyczących określania problemów z produktem IBM MQ for z/OS.

[“Pomoce diagnostyczne dla CICS” na stronie 231](#)

Do wyświetlania informacji o zadaniach menedżera kolejek i wywołań MQI można używać transakcji diagnostycznych serwera CICS. Ten temat zawiera informacje na temat tych narzędzi.

[“Pomoce diagnostyczne dla IMS” na stronie 241](#)

W tej sekcji opisano sposób badania instalacji diagnostycznych serwera IMS.

[“Pomoce diagnostyczne dla Db2” na stronie 241](#)

Ten temat zawiera informacje na temat odwołań do narzędzi diagnostycznych serwera Db2.

## Inne źródła informacji o określaniu problemów dla produktu IBM MQ for z/OS

Ten temat zawiera informacje o innych źródłach informacji dotyczących określania problemów z produktem IBM MQ for z/OS.

Podczas rozwiązywania problemów z produktem IBM MQ for z/OS przydatne może być znalezienie następujących elementów dokumentacji.

- [Dokumentacja własna](#)
- [Documentation dla produktów, które są używane](#)
- [Listingi źródłowe i odsyłacze-edycja map](#)
- [Dziennik zmian](#)
- [Wykresy konfiguracji systemu](#)
- [Informacje z komendy DISPLAY CONN](#)

## **Twoja własna dokumentacja**

Własna dokumentacja jest kolekcją informacji tworzonych przez organizację użytkownika na temat tego, co powinien zrobić system i aplikacje oraz jak mają to zrobić. Ilość potrzebnych informacji zależy od tego, w jaki sposób użytkownik zna dany system lub aplikację, a także może zawierać:

- Opisy programów lub specyfikacje funkcjonalne
- Schematy blokowe lub inne opisy przepływu działania w systemie
- Historia zmian programu
- Historia zmian instalacji
- Profil statystyczny i monitorujący pokazujący średnie wartości wejściowe, wyjściowe i czasy odpowiedzi

## **Documentation dla produktów, które są używane**

Dokumentacja używanego produktu to InfoCenters w bibliotece produktu IBM MQ, a także w bibliotekach dla innych produktów, które są używane razem z aplikacją.

Upewnij się, że wersja dokumentacji, która jest zgodna z poziomem używanego systemu, jest zgodna z poziomem dokumentacji. Problemy często pojawiają się przy użyciu przestarzałych informacji lub informacji na temat poziomu produktu, który nie jest jeszcze zainstalowany.

## **Listy źródłowe i odsyłacze-edycja map**

Należy dołączyć listy źródeł dla wszystkich aplikacji napisanych podczas instalacji wraz z zestawem dokumentacji. (Mogą one często być największym pojedynczym elementem dokumentacji.) Upewnij się, że dołączono odpowiednie dane wyjściowe z edytora powiązań z listingami źródłowymi, aby uniknąć marnowania czasu, aby znaleźć drogę przez moduł ładujący z mapą połączenia poza datą. Należy uwzględnić JCL na początku listy, aby wyświetlić używane biblioteki oraz bibliotekę ładowania, w której został umieszczony moduł ładowalny.

## **Dziennik zmian**

Informacje zawarte w dzienniku zmian mogą zawierać informacje o zmianach wprowadzonych w środowisku przetwarzania danych, które mogły spowodować problemy z programem użytkowym. Aby uzyskać najwięcej informacji z dziennika zmian, należy dołączyć dane dotyczące zmian sprzętu, oprogramowania systemowego (takiego jak z/OS i IBM MQ), zmian w aplikacji oraz wszelkich modyfikacji procedur obsługi.

## **Wykresy konfiguracji systemu**

Wykresy konfiguracji systemu pokazują, jakie systemy są uruchomione, gdzie działają, oraz w jaki sposób systemy są ze sobą połączone. Pokazują one również, które systemy IBM MQ, CICS lub IMS są systemami testowymi, a które są systemami produkcyjnymi.

## **Informacje z komendy DISPLAY CONN**

Komenda DISPLAY CONN udostępnia informacje o tym, które aplikacje są połączone z menedżerem kolejek, a także informacje pomocne w diagnozowaniu tych, które mają długo działającą jednostkę pracy. Informacje te można gromadzić okresowo i sprawdzać w przypadku długo działających jednostek pracy, a także wyświetlać szczegółowe informacje o tym połączeniu.

## Pomoce diagnostyczne dla CICS

Do wyświetlania informacji o zadaniach menedżera kolejek i wywołań MQI można używać transakcji diagnostycznych serwera CICS . Ten temat zawiera informacje na temat tych narzędzi.

Za pomocą transakcji CKQC (paneje sterujące adaptera CICS ) można wyświetlić informacje o zadaniach menedżera kolejek oraz stan, w jakim znajdują się one (na przykład GET WAIT). Więcej informacji na temat CKQC zawiera sekcja [Administrowanie produktem IBM MQ for z/OS](#) .

Środowisko programowania aplikacji jest takie samo, jak w przypadku dowolnej innej aplikacji produktu CICS , dzięki czemu można używać dowolnych narzędzi używanych zwykle w tym środowisku do tworzenia aplikacji produktu IBM MQ . W szczególności narzędzie *CICS execution diagnostic facility* (CEDF) służy do wysyłania i wyjścia z adaptera CICS do każdego wywołania MQI, a także do odbierania wywołań do wszystkich usług API CICS . Przykłady danych wyjściowych generowanych przez ten obiekt są podane w podręczniku [“Przykłady danych wyjściowych CEDF z wywołań MQI”](#) na stronie 231.

Adapter CICS zapisuje także pozycje śledzenia do śledzenia produktu CICS . Te wpisy są opisane w sekcji [“Pozycje śledzenia adaptera CICS”](#) na stronie 391.

Dodatkowe dane śledzenia i zrzutu są dostępne w regionie CICS . Te wpisy są opisane w publikacji *CICS Problem Determination Guide* .

### **Przykłady danych wyjściowych CEDF z wywołań MQI**

Przykłady danych wyjściowych generowanych przez program diagnostyczny wykonywania CICS (CEDF) podczas korzystania z produktu IBM MQ.

W tych przykładach przedstawiono dane generowane podczas wprowadzania i wyjścia z następujących wywołań MQI, w formacie szesnastkowym i w formacie znakowym. Inne wywołania MQI generują podobne dane.

#### **Odsyłacze pokrewne**

[Wywołania funkcji](#)

*Przykład wyjścia CEDF dla wywołania MQOPEN*

Parametry dla tego wywołania są następujące:

<b>Parametr</b>	<b>Opis</b>
ARG 000	Uchwyt połączenia
ARG 001	deskryptor obiektu
ARG 002	Opcje
ARG 003	Uchwyt obiektu
ARG 004	Kod zakończenia
ARG 005	Kod przyczyny

```

STATUS: ABOUT TO EXECUTE COMMAND
CALL TO RESOURCE MANAGER MQM
001: ARG 000 (X'000000000000000100000000200004044') AT X'05ECAFD8'
001: ARG 001 (X'D6C4404000000001000000001C3C5C4C6') AT X'00144910'
001: ARG 002 (X'00000072000000000000000000000000') AT X'001445E8'
001: ARG 003 (X'00000000000000720000000000000000') AT X'001445E4'
001: ARG 004 (X'00000000000000000000000000000000') AT X'001445EC'
001: ARG 005 (X'00000000000000000000000000000000') AT X'001445F0'

```

Rysunek 13. Przykład wyjścia CEDF przy wpisie do wywołania MQOPEN (szesnastkowo)

```

STATUS: COMMAND EXECUTION COMPLETE
CALL TO RESOURCE MANAGER MQM
001: ARG 000 (X'000000000000000100000000200004044') AT X'05ECAFD8'
001: ARG 001 (X'D6C4404000000001000000001C3C5C4C6') AT X'00144910'
001: ARG 002 (X'00000072000000000000000000000000') AT X'001445E8'
001: ARG 003 (X'00000001000000720000000000000000') AT X'001445E4'
001: ARG 004 (X'00000000000000000000000000000000') AT X'001445EC'
001: ARG 005 (X'00000000000000000000000000000000') AT X'001445F0'

```

Rysunek 14. Przykład wyjścia CEDF po wyjściu z wywołania MQOPEN (szesnastkowo)

```

STATUS: ABOUT TO EXECUTE COMMAND
CALL TO RESOURCE MANAGER MQM
001: ARG 000 ('.....')
001: ARG 001 ('OD .....CEDF')
001: ARG 002 ('.....')
001: ARG 003 ('.....')
001: ARG 004 ('.....')
001: ARG 005 ('.....')

```

Rysunek 15. Przykład wyjścia CEDF przy wpisie do wywołania MQOPEN (znak)

```

STATUS: COMMAND EXECUTION COMPLETE
CALL TO RESOURCE MANAGER MQM
001: ARG 000 ('.....')
001: ARG 001 ('OD .....CEDF')
001: ARG 002 ('.....')
001: ARG 003 ('.....')
001: ARG 004 ('.....')
001: ARG 005 ('.....')

```

Rysunek 16. Przykład wyjścia CEDF po wyjściu z wywołania MQOPEN (znak)

### Odsyłacze pokrewne

[MQOPEN-obiekt otwarty](#)

Przykład wyjścia CEDF dla wywołania MQCLOSE

Parametry tego wywołania to:

Tabela 8. Parametry wywołania MQCLOSE	
Parametr	Opis
ARG 000	Uchwyt połączenia



Tabela 8. Parametry wywołania MQCLOSE (kontynuacja)

Parametr	Opis
ARG 001	Uchwyt obiektu
ARG 002	Opcje
ARG 003	Kod zakończenia
ARG 004	Kod przyczyny

```

STATUS: ABOUT TO EXECUTE COMMAND
CALL TO RESOURCE MANAGER MQM
001: ARG 000 (X'0000000000000000100000072000000000') AT X'001445E0'
001: ARG 001 (X'00000001000000072000000000000000') AT X'001445E4'
001: ARG 002 (X'000000000000000010000000200004044') AT X'05ECAFD8'
001: ARG 003 (X'000000000000000000000000800000008') AT X'001445EC'
001: ARG 004 (X'000000000000000080000000800000060') AT X'001445F0'
    
```

Rysunek 17. Przykład wyjścia CEDF przy wpisie do wywołania MQCLOSE (szesnastkowo)

```

STATUS: COMMAND EXECUTION COMPLETE
CALL TO RESOURCE MANAGER MQM
001: ARG 000 (X'000000000000000000000000072000000000') AT X'001445E0'
001: ARG 001 (X'0000000000000000072000000000000000') AT X'001445E4'
001: ARG 002 (X'000000000000000010000000200004044') AT X'05ECAFD8'
001: ARG 003 (X'000000000000000000000000800000008') AT X'001445EC'
001: ARG 004 (X'000000000000000080000000800000060') AT X'001445F0'
    
```

Rysunek 18. Przykład wyjścia CEDF przy wyjściu z wywołania MQCLOSE (szesnastkowe)

```

STATUS: ABOUT TO EXECUTE COMMAND
CALL TO RESOURCE MANAGER MQM
001: ARG 000 ('.....')
001: ARG 001 ('.....')
001: ARG 002 ('.....')
001: ARG 003 ('.....')
001: ARG 004 ('.....')
    
```

Rysunek 19. Przykład wyjścia CEDF przy wpisie do wywołania MQCLOSE (znak)

```

STATUS: COMMAND EXECUTION COMPLETE
CALL TO RESOURCE MANAGER MQM
001: ARG 000 ('.....')
001: ARG 001 ('.....')
001: ARG 002 ('.....')
001: ARG 003 ('.....')
001: ARG 004 ('.....')
    
```

Rysunek 20. Przykład wyjścia CEDF przy wyjściu z wywołania MQCLOSE (znak)

### Odsyłacze pokrewne

[MQCLOSE-zamknięcie obiektu](#)

Przykład wyjścia CEDF dla wywołania MQPUT

Parametry tego wywołania to:

<i>Tabela 9. Parametry wywołania MQPUT</i>	
<b>Parametr</b>	<b>Opis</b>
ARG 000	Uchwyt połączenia
ARG 001	Uchwyt obiektu
ARG 002	deskryptor komunikatu
ARG 003	Opcje umieszczania komunikatów
ARG 004	Długość buforu
ARG 005	Dane komunikatu
ARG 006	Kod zakończenia
ARG 007	Kod przyczyny

```

STATUS: ABOUT TO EXECUTE COMMAND
CALL TO RESOURCE MANAGER MQM
001: ARG 000 (X'000000000000000010000007200000000') AT X'001445E0'
001: ARG 001 (X'00000001000000720000000000000000') AT X'001445E4'
001: ARG 002 (X'D4C4404000000001000000000000008') AT X'001449B8'
001: ARG 003 (X'D7D4D640000000010000002400000000') AT X'00144B48'
001: ARG 004 (X'0000008000000000000000000040000') AT X'001445F4'
001: ARG 005 (X'5C5CC8C5D3D3D640E6D6D9D3C45C5C') AT X'00144BF8'
001: ARG 006 (X'0000000000000000000000800000000') AT X'001445EC'
001: ARG 007 (X'0000000000000080000000000000000') AT X'001445F0'

```

*Rysunek 21. Przykład wyjścia CEDF przy wpisie do wywołania MQPUT (szesnastkowo)*

```

STATUS: COMMAND EXECUTION COMPLETE
CALL TO RESOURCE MANAGER MQM
001: ARG 000 (X'000000000000000010000007200000000') AT X'001445E0'
001: ARG 001 (X'00000001000000720000000000000000') AT X'001445E4'
001: ARG 002 (X'D4C4404000000001000000000000008') AT X'001449B8'
001: ARG 003 (X'D7D4D640000000010000002400000000') AT X'00144B48'
001: ARG 004 (X'0000008000000000000000000040000') AT X'001445F4'
001: ARG 005 (X'5C5CC8C5D3D3D640E6D6D9D3C45C5C') AT X'00144BF8'
001: ARG 006 (X'0000000000000000000000800000000') AT X'001445EC'
001: ARG 007 (X'0000000000000080000000000000000') AT X'001445F0'

```

*Rysunek 22. Przykład wyjścia CEDF po wyjściu z wywołania MQPUT (szesnastkowo)*

```

STATUS: ABOUT TO EXECUTE COMMAND
CALL TO RESOURCE MANAGER MQM
001: ARG 000 ('.....')
001: ARG 001 ('.....')
001: ARG 002 ('MD .....')
001: ARG 003 ('PMO .....')
001: ARG 004 ('.....')
001: ARG 005 ('**HELLO WORLD**')
001: ARG 006 ('.....')
001: ARG 007 ('.....')

```

*Rysunek 23. Przykład wyjścia CEDF przy wpisie do wywołania MQPUT (znak)*





Tabela 11. Parametry wywołania MQGET (kontynuacja)

Parametr	Opis
ARG 006	Długość komunikatu
ARG 007	Kod zakończenia
ARG 008	Kod przyczyny

```

STATUS: ABOUT TO EXECUTE COMMAND
CALL TO RESOURCE MANAGER MQM
001: ARG 000 (X'0000000000000000100000072000000000')           AT X'001445E0'
001: ARG 001 (X'00000000100000072000000000000000')           AT X'001445E4'
001: ARG 002 (X'D4C440400000000100000000000000')           AT X'001449B8'
001: ARG 003 (X'C7D4D6400000000100004044FFFFFFFF')           AT X'00144B00'
001: ARG 004 (X'0000000800000000000000000040000')           AT X'001445F4'
001: ARG 005 (X'000000000000000000000000000000')           AT X'00144C00'
001: ARG 006 (X'00000000000000000000400000000000')           AT X'001445F8'
001: ARG 007 (X'00000000000000000000008000000000')           AT X'001445EC'
001: ARG 008 (X'00000000000000008000000000000000')           AT X'001445F0'
    
```

Rysunek 29. Przykład wyjścia CEDF przy wpisie do wywołania MQGET (szesnastkowo)

```

STATUS: COMMAND EXECUTION COMPLETE
CALL TO RESOURCE MANAGER MQM
001: ARG 000 (X'0000000000000000100000072000000000')           AT X'001445E0'
001: ARG 001 (X'00000000100000072000000000000000')           AT X'001445E4'
001: ARG 002 (X'D4C4404000000001000000000000008')           AT X'001449B8'
001: ARG 003 (X'C7D4D6400000000100004044FFFFFFFF')           AT X'00144B00'
001: ARG 004 (X'000000080000000080000000000040000')           AT X'001445F4'
001: ARG 005 (X'5C5CC8C5D3D3D640E6D09D3C45C5C5')           AT X'00144C00'
001: ARG 006 (X'0000000800000000000000400000000000')           AT X'001445F8'
001: ARG 007 (X'00000000000000000000008000000008')           AT X'001445EC'
001: ARG 008 (X'00000000000000008000000080000000')           AT X'001445F0'
    
```

Rysunek 30. Przykład wyjścia CEDF przy wyjściu z wywołania MQGET (szesnastkowo)

```

STATUS: ABOUT TO EXECUTE COMMAND
CALL TO RESOURCE MANAGER MQM
001: ARG 000 ('.....')
001: ARG 001 ('.....')
001: ARG 002 ('MD .....')
001: ARG 003 ('GMO .....')
001: ARG 004 ('.....')
001: ARG 005 ('.....')
001: ARG 006 ('.....')
001: ARG 007 ('.....')
001: ARG 008 ('.....')
    
```

Rysunek 31. Przykład wyjścia CEDF przy wpisie do wywołania MQGET (znak)

```

STATUS:  COMMAND EXECUTION COMPLETE
CALL TO RESOURCE MANAGER MQM
001: ARG 000 ('.....')
001: ARG 001 ('.....')
001: ARG 002 ('MD .....')
001: ARG 003 ('GMO .....')
001: ARG 004 ('.....')
001: ARG 005 ('**HELLO WORLD**')
001: ARG 006 ('.....')
001: ARG 007 ('.....')
001: ARG 008 ('.....')

```

Rysunek 32. Przykład wyjścia CEDF przy wyjściu z wywołania MQGET (znak)

### Odsyłacze pokrewne

MQGET-Pobieranie komunikatu

Przykład wyjścia CEDF dla wywołania MQINQ

Parametry tego wywołania to:

Tabela 12. Parametry wywołania MQINQ

Parametr	Opis
ARG 000	Uchwyt połączenia
ARG 001	Uchwyt obiektu
ARG 002	Liczba selektorów
ARG 003	Tablica selektorów atrybutów
ARG 004	Liczba atrybutów całkowitych
ARG 005	Atrybuty całkowite
ARG 006	Długość buforu atrybutów znakowych
ARG 007	Atrybuty znaków
ARG 008	Kod zakończenia
ARG 009	Kod przyczyny

```

STATUS:  ABOUT TO EXECUTE COMMAND
CALL TO RESOURCE MANAGER MQM
001: ARG 000 (X'000000000000000100000000200004044') AT X'05ECAFCC'
001: ARG 001 (X'0000000100000007200000000000000000') AT X'001445E4'
001: ARG 002 (X'000000020000404485ECA00885ECA220') AT X'05ECAFD4'
001: ARG 003 (X'0000000D0000000C0000000000000000') AT X'00144C08'
001: ARG 004 (X'000000020000404485ECA00885ECA220') AT X'05ECAFD4'
001: ARG 005 (X'00000000000000000000000000000000') AT X'00144C10'
001: ARG 006 (X'000000000000000100000000200004044') AT X'05ECAFCC'
001: ARG 007 (X'00000000000000000000000000000000') AT X'00144C18'
001: ARG 008 (X'000000000000000000000000800000008') AT X'001445EC'
001: ARG 009 (X'000000000000000800000008000040000') AT X'001445F0'

```

Rysunek 33. Przykład wyjścia CEDF przy wpisie do wywołania MQINQ (szesnastkowo)

```

STATUS:  COMMAND EXECUTION COMPLETE
CALL TO RESOURCE MANAGER MQM
001: ARG 000 (X'00000000000000010000000200004044')          AT X'05ECAFCF'
001: ARG 001 (X'000000010000007200000000000000')          AT X'001445E4'
001: ARG 002 (X'000000020000404485ECA00885ECA220')          AT X'05ECAFD4'
001: ARG 003 (X'0000000D0000000C00400000000000')          AT X'00144C08'
001: ARG 004 (X'000000020000404485ECA00885ECA220')          AT X'05ECAFD4'
001: ARG 005 (X'004000000000000000000000000000')          AT X'00144C10'
001: ARG 006 (X'00000000000000100000000200004044')          AT X'05ECAFCF'
001: ARG 007 (X'000000000000000000000000000000')          AT X'00144C18'
001: ARG 008 (X'00000000000000000000000080000008')          AT X'001445EC'
001: ARG 009 (X'00000000000000008000000080004000')          AT X'001445F0'

```

Rysunek 34. Przykład wyjścia CEDF przy wyjściu z wywołania MQINQ (szesnastkowo)

```

STATUS:  ABOUT TO EXECUTE COMMAND
CALL TO RESOURCE MANAGER MQM
001: ARG 000 ('.....')
001: ARG 001 ('.....')
001: ARG 002 ('.....e..e.s.')
001: ARG 003 ('.....')
001: ARG 004 ('.....e..e.s.')
001: ARG 005 ('.....')
001: ARG 006 ('.....')
001: ARG 007 ('.....')
001: ARG 008 ('.....')
001: ARG 009 ('.....')

```

Rysunek 35. Przykład wyjścia CEDF przy wpisie do wywołania MQINQ (znak)

```

STATUS:  COMMAND EXECUTION COMPLETE
CALL TO RESOURCE MANAGER MQM
001: ARG 000 ('.....')
001: ARG 001 ('.....')
001: ARG 002 ('.....e..e.s.')
001: ARG 003 ('.....')
001: ARG 004 ('.....e..e.s.')
001: ARG 005 ('.....')
001: ARG 006 ('.....')
001: ARG 007 ('.....')
001: ARG 008 ('.....')
001: ARG 009 ('.....')

```

Rysunek 36. Przykład wyjścia CEDF przy wyjściu z wywołania MQINQ (znak)

### Odsyłacze pokrewne

[MQINQ-zapytanie o atrybuty obiektu](#)

*Przykład wyjścia CEDF dla wywołania MQSET*

Parametry tego wywołania to:

<i>Tabela 13. Parametry wywołania MQSET</i>	
Parametr	Opis
ARG 000	Uchwyt połączenia
ARG 001	Uchwyt obiektu
ARG 002	Liczba selektorów



Tabela 13. Parametry wywołania MQSET (kontynuacja)

Parametr	Opis
ARG 003	Tablica selektorów atrybutów
ARG 004	Liczba atrybutów całkowitych
ARG 005	Atrybuty całkowite
ARG 006	Długość buforu atrybutów znakowych
ARG 007	Atrybuty znaków
ARG 008	Kod zakończenia
ARG 009	Kod przyczyny

```

STATUS: ABOUT TO EXECUTE COMMAND
CALL TO RESOURCE MANAGER MQM
001: ARG 000 (X'00000000000000010000007200000000') AT X'001445E0'
001: ARG 001 (X'00000001000000072000000000000000') AT X'001445E4'
001: ARG 002 (X'00000001000000020000404485ECA008') AT X'05ECAFD8'
001: ARG 003 (X'00000018000007DF000000000000000') AT X'00144C08'
001: ARG 004 (X'00000001000000020000404485ECA008') AT X'05ECAFD8'
001: ARG 005 (X'000000000000000000000000000000') AT X'00144C10'
001: ARG 006 (X'00000000000000010000000200004044') AT X'05ECAFD8'
001: ARG 007 (X'000000000000000000000000000000') AT X'00144C18'
001: ARG 008 (X'00000000000000000000000080000008') AT X'001445EC'
001: ARG 009 (X'00000000000000008000000080000060') AT X'001445F0'
    
```

Rysunek 37. Przykład wyjścia CEDF przy wpisie do wywołania MQSET (szesnastkowo)

```

STATUS: COMMAND EXECUTION COMPLETE
CALL TO RESOURCE MANAGER MQM
001: ARG 000 (X'00000000000000010000007200000000') AT X'001445E0'
001: ARG 001 (X'00000001000000072000000000000000') AT X'001445E4'
001: ARG 002 (X'00000001000000020000404485ECA008') AT X'05ECAFD8'
001: ARG 003 (X'00000018000007DF000000000000000') AT X'00144C08'
001: ARG 004 (X'00000001000000020000404485ECA008') AT X'05ECAFD8'
001: ARG 005 (X'000000000000000000000000000000') AT X'00144C10'
001: ARG 006 (X'00000000000000010000000200004044') AT X'05ECAFD8'
001: ARG 007 (X'000000000000000000000000000000') AT X'00144C18'
001: ARG 008 (X'00000000000000000000000080000008') AT X'001445EC'
001: ARG 009 (X'00000000000000008000000080000060') AT X'001445F0'
    
```

Rysunek 38. Przykład wyjścia CEDF po wyjściu z wywołania MQSET (szesnastkowo)

```
STATUS: ABOUT TO EXECUTE COMMAND
CALL TO RESOURCE MANAGER MQM
001: ARG 000 (' .....')
001: ARG 001 (' .....')
001: ARG 002 (' .....e...')
001: ARG 003 (' .....')
001: ARG 004 (' .....e...')
001: ARG 005 (' .....')
001: ARG 006 (' .....')
001: ARG 007 (' .....')
001: ARG 008 (' .....')
001: ARG 009 (' .....-')
```

Rysunek 39. Przykład wyjścia CEDF przy wpisie do wywołania MQSET (znak)

```
STATUS: COMMAND EXECUTION COMPLETE
CALL TO RESOURCE MANAGER MQM
001: ARG 000 (' .....')
001: ARG 001 (' .....')
001: ARG 002 (' .....e...')
001: ARG 003 (' .....')
001: ARG 004 (' .....e...')
001: ARG 005 (' .....')
001: ARG 006 (' .....')
001: ARG 007 (' .....')
001: ARG 008 (' .....')
001: ARG 009 (' .....-')
```

Rysunek 40. Przykład wyjścia CEDF po wyjściu z wywołania MQSET (znak)

## Odśylacze pokrewne

[MQSET-ustawienie atrybutów obiektu](#)

## Pomoce diagnostyczne dla IMS

W tej sekcji opisano sposób badania instalacji diagnostycznych serwera IMS .

Środowisko programowania aplikacji jest takie samo, jak w przypadku dowolnej innej aplikacji produktu IMS , a więc do tworzenia aplikacji produktu IBM MQ mogą być używane dowolne narzędzia zwykle używane w tym środowisku.

Dane śledzenia i zrzutu są dostępne w regionie IMS . Te wpisy są opisane w podręczniku *IMS/ESA Diagnosis Guide and Reference* .

## Pomoce diagnostyczne dla Db2

Ten temat zawiera informacje na temat odwołań do narzędzi diagnostycznych serwera Db2 .

Aby uzyskać pomoc w diagnozowaniu problemów z produktem Db2 , należy zapoznać się z następującymi podręcznikami:

- *Db2 for z/OS Diagnosis Guide and Reference*
- *Db2 - komunikaty i kody*

## Zrzuty IBM MQ for z/OS

Ten temat zawiera informacje na temat używania zrzutów w określaniu problemu. Opisano kroki, które należy wykonać podczas wyszukiwania zrzutu, który został utworzony przez przestrzeń adresową IBM MQ for z/OS .

## Jak używać zrzutów do określania problemu

Podczas rozwiązywania problemów z systemem IBM MQ for z/OS można używać zrzutów na dwa sposoby:

- Aby sprawdzić, w jaki sposób produkt IBM MQ przetwarza żądanie z aplikacji, należy użyć tej opcji.  
W tym celu zwykle konieczne jest przeanalizowanie całego zrzutu, w tym bloków sterujących i wewnętrznego śledzenia.
- Aby zidentyfikować problemy związane z samym IBM MQ for z/OS, pod kierownictwem działu wsparcia dla produktu IBM.

Aby uzyskać i przetworzyć zrzut, należy skorzystać z instrukcji podanych w poniższych tematach:

- [“Pobieranie zrzutu z produktem IBM MQ for z/OS” na stronie 242](#)
- [“Korzystanie z komendy z/OS DUMP” na stronie 243](#)
- [“Przetwarzanie zrzutu za pomocą paneli ekranu zrzutu systemu IBM MQ for z/OS” na stronie 245](#)
- [“Przetwarzanie zrzutu IBM MQ for z/OS przy użyciu trybu wierszowego IPCS” na stronie 249](#)
- [“Przetwarzanie zrzutu partycji IBM MQ for z/OS przy użyciu protokołu IPCS w zadaniu wsadowym” na stronie 257](#)

Tytuł zrzutu może zawierać wystarczającą ilość informacji w kodach abend i reason, aby rozwiązać ten problem. Tytuł zrzutu można wyświetlić w dzienniku konsoli lub za pomocą komendy z/OS DISPLAY DUMP, TITLE. Format tytułu zrzutu jest opisany w sekcji [“Analizowanie zrzutów i interpretowanie tytułów zrzutów w systemie z/OS” na stronie 258](#). Informacje na temat kodów abend produktu IBM MQ for z/OS zawiera sekcja [“IBM MQ for z/OS abends” na stronie 224](#), a kody przyczyn abend są opisane w sekcji [IBM MQ for z/OS messages, completion, and reason codes](#).

Jeśli w tytule zrzutu nie ma wystarczającej ilości informacji na temat danego problemu, należy sformatować zrzut, aby wyświetlić inne informacje zawarte w tym tytule.

Informacje na temat różnych typów zrzutów zawierają następujące tematy:

- [“Informacje SYSUDUMP w systemie z/OS” na stronie 260](#)
- [“Przyciągaj zrzuty w systemie z/OS” na stronie 260](#)
- [“SYS1.LOGREC, informacje na temat z/OS” na stronie 261](#)
- [“Zrzuty SVC w systemie z/OS” na stronie 261](#)

### Pojęcia pokrewne

[“Korzystanie ze śledzenia w celu określenia problemu w systemie z/OS” na stronie 382](#)

Istnieją różne opcje śledzenia, których można użyć do określenia problemu w produkcie IBM MQ. Ten temat zawiera informacje na temat różnych opcji i sposobu sterowania śledzeniem.

[“IBM MQ for z/OS abends” na stronie 224](#)

W produkcie WebSphere może wystąpić abenda dla systemów z/OS lub innych systemów z/OS.

W tym temacie opisano kody abend systemu IBM MQ oraz sposób badania nadużyć, które występują w systemach CICS, IMSi z/OS.

[“Informacje diagnostyczne generowane w systemie IBM MQ for z/OS” na stronie 227](#)

W tym temacie opisano niektóre informacje diagnostyczne generowane przez produkt z/OS, które mogą być przydatne podczas określania problemu i w jaki sposób można sprawdzić, w jaki sposób można badać komunikaty o błędach, zrzuty, dzienniki konsoli, dane wyjściowe zadania, łańcuchy objawów i dane wyjściowe kolejki.

## **Pobieranie zrzutu z produktem IBM MQ for z/OS**

W tym temacie opisano różne typy zrzutów dla określania problemów z produktem IBM MQ for z/OS.

W poniższej tabeli przedstawiono informacje na temat typów zrzutów używanych z produktem IBM MQ for z/OS oraz sposobu ich inicjowania. Pokazuje również, jak sformatowany jest zrzut:

Tabela 14. Typy zrzutu używane z produktem IBM MQ for z/OS				
Typ zrzutu	Zestaw danych	Typ danych wyjściowych	Formatowany przez	Przyczyna
SVC	Zdefiniowane przez system	Czytelny komputer	IPCS w połączeniu z wyjściem komendy IBM MQ for z/OS	z/OS lub IBM MQ for z/OS procedury odtwarzania funkcjonalnego wykrywającego błąd lub operatora wprowadzanego do komendy z/OS DUMP
SYSUDUMP	Zdefiniowane przez JCL (SYSOUT = A)	Sformatowane	Normalnie SYSOUT = A	Warunek abend (tylko wtedy, gdy istnieje instrukcja SYSUDUMP DD dla kroku)
Przyciągaj	Zdefiniowany przez JCL CSQSNAP (SYSOUT = A)	Sformatowane	Normalnie SYSOUT = A	Nieoczekiwane błędy wywołania MQI zgłoszone do adapterów lub informacje FFST z inicjatora kanału
Autonomiczne	Zdefiniowane przez instalację (taśmę lub dysk)	Czytelny komputer	IPCS w połączeniu z wyjściem komendy IBM MQ for z/OS	IPL operatora autonomicznego programu zrzutowego

Procedury odtwarzania IBM MQ for z/OS żądają zrzutów SVC dla większości abkońców X'5C6'. Wyjątki są wymienione w sekcji [“Zrzuty SVC w systemie z/OS”](#) na stronie 261. Zrzuty SVC wystawione przez IBM MQ for z/OS są podstawowym źródłem informacji diagnostycznych dotyczących problemów.

Jeśli zrzut jest inicjowany przez podsystem IBM MQ, informacje na temat zrzutu są umieszczane w obszarze o nazwie *część podsumowania*. Zawiera on informacje, których program formatowania zrzutu może użyć do zidentyfikowania kluczowych komponentów.

Więcej informacji o zrzutach SVC można znaleźć w podręczniku [z/OS MVS Diagnozowanie: Narzędzia i pomoce serwisowe](#).

### **Korzystanie z komendy z/OS DUMP**

Aby rozwiązać ten problem, program IBM może poprosić o utworzenie pliku zrzutu przestrzeni adresowej menedżera kolejek, przestrzeni adresowej inicjatora kanału lub struktur narzędzi CF. W tym temacie opisano komendy służące do tworzenia tych plików zrzutu.

W celu rozwiązania problemu może zostać wyświetlone pytanie o utworzenie pliku zrzutu dla dowolnej lub kilku z następujących elementów produktu IBM :

- Główna przestrzeń adresowa IBM MQ
- Przestrzeń adresowa inicjatora kanału
- Struktura aplikacji CF
- Struktura administracyjna narzędzia CF dla grupy współużytkowania kolejki

Rysunek 41 na stronie 244, aby Rysunek 45 na stronie 245 pokazać przykłady komend z/OS, aby to zrobić, przy założeniu nazwy podsystemu CSQ1.

```

DUMP COMM=(MQ QUEUE MANAGER DUMP)
*01 IEE094D SPECIFY OPERAND(S) FOR DUMP COMMAND
R 01, JOBNAME=(CSQ1MSTR, BATCH), CONT
*02 IEE094D SPECIFY OPERAND(S) FOR DUMP COMMAND
  IEE600I REPLY TO 01 IS;JOBNAME=CSQ1MSTR,CONT
R 02, SDATA=(CSA, RGN, PSA, SQA, LSQA, TRT, SUM), END
  IEE600I REPLY TO 02 IS;SDATA=(CSA, RGN, PSA, SQA, LSQA, TRT, SUM), END
IEA794I SVC DUMP HAS CAPTURED: 869
DUMPID=001 REQUESTED BY JOB (*MASTER*)
DUMP TITLE=MQ QUEUE MANAGER MAIN DUMP

```

*Rysunek 41. Zrzucanie przestrzeni adresowych menedżera kolejek i aplikacji produktu IBM MQ*

```

DUMP COMM=(MQ QUEUE MANAGER DUMP)
*01 IEE094D SPECIFY OPERAND(S) FOR DUMP COMMAND
R 01, JOBNAME=(CSQ1MSTR), CONT
*02 IEE094D SPECIFY OPERAND(S) FOR DUMP COMMAND
  IEE600I REPLY TO 01 IS;JOBNAME=CSQ1MSTR,CONT
R 02, SDATA=(CSA, RGN, PSA, SQA, LSQA, TRT, SUM), END
  IEE600I REPLY TO 02 IS;SDATA=(CSA, RGN, PSA, SQA, LSQA, TRT, SUM), END
IEA794I SVC DUMP HAS CAPTURED: 869
DUMPID=001 REQUESTED BY JOB (*MASTER*)
DUMP TITLE=MQ QUEUE MANAGER DUMP

```

*Rysunek 42. Zrzut przestrzeni adresowej menedżera kolejek produktu IBM MQ*

```

DUMP COMM=(MQ CHIN DUMP)
*01 IEE094D SPECIFY OPERAND(S) FOR DUMP COMMAND
R 01, JOBNAME=CSQ1CHIN, CONT
*02 IEE094D SPECIFY OPERAND(S) FOR DUMP COMMAND
  IEE600I REPLY TO 01 IS;JOBNAME=CSQ1CHIN,CONT
R 02, SDATA=(CSA, RGN, PSA, SQA, LSQA, TRT, SUM), CONT
*03 IEE094D SPECIFY OPERAND(S) FOR DUMP COMMAND
  IEE600I REPLY TO 02 IS;SDATA=(CSA, RGN, PSA, SQA, LSQA, TRT, SUM), CONT
R 03, DSPNAME=('CSQ1CHIN'.CSQXTRDS), END
  IEE600I REPLY TO 03 IS;DSPNAME='CSQ1CHIN'.CSQXTRDS,END
IEA794I SVC DUMP HAS CAPTURED: 869
DUMPID=001 REQUESTED BY JOB (*MASTER*)
DUMP TITLE=MQ CHIN DUMP

```

*Rysunek 43. Zrzut przestrzeni adresowej inicjatora kanału*

```

DUMP COMM=(MQ MSTR & CHIN DUMP)
*01 IEE094D SPECIFY OPERAND(S) FOR DUMP COMMAND
R 01, JOBNAME=(CSQ1MSTR, CSQ1CHIN), CONT
*02 IEE094D SPECIFY OPERAND(S) FOR DUMP COMMAND
  IEE600I REPLY TO 01 IS;JOBNAME=(CSQ1MSTR, CSQ1CHIN), CONT
R 02, SDATA=(CSA, RGN, PSA, SQA, LSQA, TRT, SUM), CONT
*03 IEE094D SPECIFY OPERAND(S) FOR DUMP COMMAND
  IEE600I REPLY TO 02 IS;SDATA=(CSA, RGN, PSA, SQA, LSQA, TRT, SUM), CONT
R 03, DSPNAME=('CSQ1CHIN'.CSQXTRDS), END
  IEE600I REPLY TO 03 IS;DSPNAME=('CSQ1CHIN'.CSQXTRDS),END
IEA794I SVC DUMP HAS CAPTURED: 869
DUMPID=001 REQUESTED BY JOB (*MASTER*)
DUMP TITLE=MQ MSTR & CHIN DUMP

```

*Rysunek 44. Zrzucanie przestrzeni adresowych menedżera kolejek i inicjatora kanału produktu IBM MQ*

```

DUMP COMM=('MQ APPLICATION STRUCTURE 1 DUMP')
01 IEE094D SPECIFY OPERAND(S) FOR DUMP COMMAND
R 01,STRLIST=(STRNAME=QSG1APPLICATION1,(LISTNUM=ALL,ADJUNCT=CAPTURE,ENTRYDATA=UNSER))
IEE600I REPLY TO 01 IS;STRLIST=(STRNAME=QSG1APPLICATION1,(LISTNUM=
IEA794I SVC DUMP HAS CAPTURED: 677
DUMPID=057 REQUESTED BY JOB (*MASTER*)
DUMP TITLE='MQ APPLICATION STRUCTURE 1 DUMP'

```

Rysunek 45. Stosowanie dumpingu w strukturze narzędzia CF

## Przetwarzanie zrzutu za pomocą paneli ekranu zrzutu systemu IBM MQ for z/OS

Do przetwarzania zrzutów można używać komend dostępnych w panelach IPCS. W tym temacie opisano opcje protokołu IPCS.

IBM MQ for z/OS udostępnia zestaw paneli ułatwiających przetwarzanie zrzutów. W poniższej sekcji opisano sposób korzystania z tych paneli:

1. Z menu PRIMARY OPTION MENU systemu IPCS wybierz opcję **ANALYSIS-Analyze dump contents** (opcja 2).

Zostanie wyświetlony panel IPCS MVS ANALYSIS OF DUMP CONTENTS.

2. Wybierz opcję **COMPONENT-dane komponentu MVS** (opcja 6).

Zostanie wyświetlony panel IPCS MVS DUMP COMPONENT DATA ANALYSIS. Wygląd panelu zależy od produktów zainstalowanych w danej instalacji, ale będzie podobny do panelu przedstawionego na panelu IPCS MVS Dump Component Data Analysis:

```

----- IPCS MVS DUMP COMPONENT DATA ANALYSIS -----
OPTION ==>                                SCROLL ==
To display information, specify "S option name" or enter S to the
left of the option required. Enter ? to the left of an option to
display help regarding the component support.

Name      Abstract
ALCWAIT   Allocation wait summary
AOMDATA   AOM analysis
ASMCHECK  Auxiliary storage paging activity
ASMDATA   ASM control block analysis
AVMDATA   AVM control block analysis
COMCHECK  Operator communications data
CSQMAIN   WebSphere MQ dump formatter panel interface
CSQWDMP   WebSphere MQ dump formatter
CTRACE    Component trace summary
DAEDATA   DAE header data
DIVDATA   Data-in-virtual storage

```

Rysunek 46. Panel IPCS MVS Dump Component Data Analysis (Analiza danych komponentu zrzutu MVS)

3. Wybierz opcję **CSQMAIN IBM MQ dump formatter panel interface** (Interfejs panelu formatera zrzutu), wpisując s obok wiersza i naciskając klawisz Enter.

Jeśli ta opcja nie jest dostępna, oznacza to, że element CSQ7IPCS nie jest obecny. Więcej informacji na temat instalowania elementu formatowania zrzutu IBM MQ for z/OS zawiera sekcja [Konfigurowanie systemu z/OS](#).

**Uwaga:** Jeśli zrzut został już użyty do przeprowadzenia analizy wstępnej i chcesz go ponownie sprawdzić, wybierz opcję **Formater zrzutu CSQWDMP IBM MQ**, aby ponownie wyświetlić sformatowaną treść, używając opcji domyślnych.

4. Zostanie wyświetlone menu IBM MQ for z/OS -DUMP ANALYSIS. To menu służy do określania działania, które ma zostać wykonane dla zrzutu systemowego.

```

-----IBM WebSphere MQ for z/OS - DUMP ANALYSIS-----
COMMAND ==>

    1 Display all dump titles 00 through 99
    2 Manage the dump inventory
    3 Select a dump

    4 Display address spaces active at time of dump
    5 Display the symptom string
    6 Display the symptom string and other related data
    7 Display LOGREC data from the buffer in the dump
    8 Format and display the dump

    9 Issue IPCS command or CLIST

(c) Copyright IBM Corporation 1993, 2024. All rights reserved.

    F1=Help    F3=Exit    F12=Cancel

```

5. Zanim będzie można wybrać konkretny zrzut do analizy, wymagany zrzut musi być obecny w spisie zasobów zrzutu. Aby upewnić się, że tak jest, wykonaj następujące kroki:

a. Jeśli nie znasz nazwy zestawu danych zawierającego zrzut, podaj opcję 1- **Wyświetl wszystkie tytuły zrzutów od xx do xx**.

Spowoduje to wyświetlenie tytułów wszystkich zrzutów zawartych w systemie SYS1.DUMP DUMP (gdzie xx jest liczbą z zakresu od 00 do 99). Wybór zestawów danych do wyświetlenia można ograniczyć, używając pól xx do określenia zakresu numerów zestawów danych.

Aby wyświetlić szczegóły wszystkich dostępnych zestawów danych zrzutu, należy ustawić te wartości na 00 i 99.

Wyświetlone informacje umożliwiają identyfikację zrzutu, który ma zostać przeanalizowany.

b. Jeśli zrzut nie został skopiowany do innego zestawu danych (to znaczy do jednego z zestawów danych SYS1.DUMP zestawu danych), podaj opcję 2- **Zarządzanie spisem zasobów zrzutu**

Spis zasobów zrzutu zawiera używane zestawy danych zrzutu. Przyczyna: SYS1.DUMP są ponownie wykorzystywane, na wyświetlonej liście może znajdować się nazwa zrzutu określona w kroku [“5.a” na stronie 246](#) . Jednak ta pozycja odnosi się do poprzedniego zrzutu, który został zapisany w tym zestawie danych, więc usuń go, wpisując obok niego DD i naciskając klawisz Enter. Następnie naciśnij klawisz F3 , aby powrócić do menu DUMP ANALYSIS.

6. Wybierz opcję 3- **Wybierz zrzut**, aby wybrać zrzut, z którym chcesz pracować. W polu Źródło wpisz nazwę zestawu danych zawierającego zrzut, sprawdź, czy w polu Kierowanie komunikatów (to znaczy, czy dane wyjściowe są kierowane do terminalu) podano wartości NOPRINT i TERMINAL, a następnie naciśnij klawisz Enter. Naciśnij klawisz F3 , aby powrócić do menu DUMP ANALYSIS.

7. Po wybraniu zrzutu do pracy można użyć innych opcji menu, aby przeanalizować dane w różnych częściach zrzutu:

- Aby wyświetlić listę wszystkich przestrzeni adresowych aktywnych w czasie wykonywania zrzutu, wybierz opcję 4.
- Aby wyświetlić łańcuch objawów, wybierz opcję 5.
- Aby wyświetlić łańcuch objawów i inne informacje serwisowe, w tym obszar rejestrowania zmiennych w obszarze roboczym diagnostyki systemu (SDWA), wybierz opcję 6.
- Aby sformatować i wyświetlić dane zawarte w buforze LOGREC pamięci masowej, wybierz opcję 7.

Możliwe, że nieprawidłowe zakończenie, które spowodowało zrzut, nie było pierwotną przyczyną błędu, ale było spowodowane wcześniejszym problemem. Aby określić, który rekord LOGREC odnosi się do przyczyny problemu, przejdź do końca zestawu danych, wpisz FIND ERRORID: PREVi naciśnij klawisz Enter. Zostanie wyświetlony nagłówek najnowszego rekordu LOGREC, na przykład:

```

JOBNAME: NONE-FRR
ERRORID: SEQ=00081 CPU=0040 ASID=0033 TIME=14:42:47.1

SEARCH ARGUMENT ABSTRACT

PIDS/5655R3600 RIDS/CSQRLLM1#L RIDS/CSQRRHSL AB/S05C6
PRCS/00D10231 REGS/0C1F0 RIDS/CSQVEUS2#R

SYMPTOM          DESCRIPTION
-----
PIDS/5655R3600  PROGRAM ID: 5655R3600
.
.
.

```

Należy zwrócić uwagę na identyfikator programu (jeśli nie jest to 5655R3600, problem nie został spowodowany przez IBM MQ for z/OS i może dotyczyć niewłaściwego rzutu). Zannotuj również wartość pola TIME. Powtórz komendę, aby znaleźć poprzedni rekord LOGREC i zannotuj ponownie wartość pola TIME. Jeśli te dwie wartości są blisko siebie (na przykład w ciągu jednej lub dwóch dziesiątych sekundy), obie mogą odnosić się do tego samego problemu.

- Aby sformatować i wyświetlić rzut, wybierz opcję 8. Zostanie wyświetlony panel FORMAT i WYŚWIETLANIE ZRZUTU:

```

-----IBM MQ for z/OS - FORMAT AND DISPLAY DUMP-----
COMMAND ==>

1 Display the control blocks and trace
2 Display just the control blocks
3 Display just the trace

Options:

Use the summary dump? . . . . . __ 1 Yes
2 No

Subsystem name (required if summary dump not used) ____

Address space identifier or ALL. . . . . ALL_

F1=Help F3=Exit F12=Cancel

```

- Ten panel służy do formatowania wybranego rzutu systemowego. Można wyświetlać bloki sterujące, dane generowane przez śledzenie wewnętrzne lub oba te elementy, co jest ustawieniem domyślnym.

**Uwaga:** Nie można tego zrobić dla rzutów z inicjatora kanału ani dla rzutów struktur narzędzia CF.

– Aby wyświetlić cały rzut, czyli:

- Tytuł rzutu
- Raport z informacjami diagnostycznymi o zmiennym obszarze zapisu (VRA)
- Raport śledzenia obszaru zapisu
- Podsumowanie bloku kontrolnego
- Tabela śledzenia

wybierz opcję 1.

– Aby wyświetlić informacje wyświetlone dla opcji 1, bez tabeli śledzenia, wybierz opcję 2.

– Aby wyświetlić informacje wyświetlone dla opcji 1, bez bloków kontrolnych, wybierz opcję 3.

Można również użyć następujących opcji:



### – Czy użyć zrzutu podsumowania?

To pole umożliwia określenie, czy podczas formatowania wybranego zrzutu system IBM MQ ma używać informacji zawartych w części podsumowania. Wartością domyślną jest YES.

**Uwaga:** Jeśli został wykonany zrzut podsumowania, może on zawierać dane z więcej niż jednej przestrzeni adresowej.

### – Nazwa podsystemu

Pole to służy do identyfikacji podsystemu z danymi zrzutu, które mają być wyświetlone. Jest to wymagane tylko wtedy, gdy nie ma danych podsumowania (na przykład jeśli operator zażądał zrzutu) lub jeśli w polu **Czy użyć zrzutu podsumowania?** .

Jeśli nazwa podsystemu nie jest znana, w wierszu komend wpisz IPCS SELECT ALL i naciśnij klawisz Enter, aby wyświetlić listę wszystkich zadań uruchomionych w momencie wystąpienia błędu. Jeśli jedno z zadań ma słowo ERROR w kolumnie SELECTION CRITERIA, zanotuj nazwę tego zadania. Nazwa zadania ma postać xxxx MSTR, gdzie xxxx jest nazwą podsystemu.

```
IPCS OUTPUT STREAM -----
COMMAND ==>
ASID JOBNAME ASCBADDR SELECTION CRITERIA
-----
0001 *MASTER* 00FD4D80 ALL
0002 PCAUTH 00F8AB80 ALL
0003 RASP 00F8C100 ALL
0004 TRACE 00F8BE00 ALL
0005 GRS 00F8BC00 ALL
0006 DUMPSRV 00F8DE00 ALL
0008 CONSOLE 00FA7E00 ALL
0009 ALLOCAS 00F8D780 ALL
000A SMF 00FA4A00 ALL
000B VLF 00FA4800 ALL
000C LLA 00FA4600 ALL
000D JESM 00F71E00 ALL
001F MQM1MSTR 00FA0680 ERROR ALL
```

Jeśli żadne zadanie nie zawiera słowa ERROR w kolumnie SELECTION CRITERIA, wybierz opcję 0-DEFAULTS na głównym panelu menu opcji IPCS, aby wyświetlić panel wartości domyślnych IPCS. Zanotuj identyfikator przestrzeni adresowej (ASID) i naciśnij klawisz F3 , aby powrócić do poprzedniego panelu. Użyj identyfikatora ASID do określenia nazwy zadania; format to xxxx MSTR, gdzie xxxx jest nazwą podsystemu.

Poniższa komenda pokazuje, które identyfikatory ASID znajdują się w zestawie danych zrzutu:

```
LDMP DSN('SYS1.DUMPxx') SELECT(DUMPED) NOSUMMARY
```

Wyświetla zrzuczone zakresy pamięci dla każdej przestrzeni adresowej.

Naciśnij klawisz F3 , aby powrócić do panelu FORMAT i WYŚWIETL ZRZUT i wpisz tę nazwę w polu **Nazwa podsystemu** .

### – Identyfikator przestrzeni adresowej

Tego pola należy użyć, jeśli dane w zrzucie pochodzą z więcej niż jednej przestrzeni adresowej. Jeśli mają być wyświetlane tylko dane z określonej przestrzeni adresowej, należy określić identyfikator (ASID) dla tej przestrzeni adresowej.

Wartością domyślną tego pola jest ALL, co powoduje wyświetlenie informacji o wszystkich przestrzeniach adresowych związanych z podsystemem w zrzucie. Zmień wartość w tym polu, wpisując 4-znakowy ASID zamiast wyświetlonej wartości.

**Uwaga:** Ponieważ zrzut zawiera obszary pamięci wspólne dla wszystkich przestrzeni adresowych, wyświetlane informacje mogą nie być istotne dla problemu, jeśli identyfikator przestrzeni adresowej zostanie podany niepoprawnie. W takim przypadku wróć do tego panelu i wprowadź poprawny identyfikator przestrzeni adresowej.

## Pojęcia pokrewne

[“Przetwarzanie zrzutu IBM MQ for z/OS przy użyciu trybu wierszowego IPCS” na stronie 249](#)  
Użyj komend IPCS, aby sformatować zrzut.

[“Przetwarzanie zrzutu partycji IBM MQ for z/OS przy użyciu protokołu IPCS w zadaniu wsadowym” na stronie 257](#)

W tym temacie opisano sposób, w jaki zrzuty IBM MQ for z/OS mogą być formatowane przez komendy IPCS w trybie wsadowym.

[“Analizowanie zrzutów i interpretowanie tytułów zrzutów w systemie z/OS” na stronie 258](#)

W tym temacie opisano sposób formatowania tytułów zrzutu produktu IBM MQ for z/OS oraz sposobu analizowania zrzutu.

## **Przetwarzanie zrzutu IBM MQ for z/OS przy użyciu trybu wierszowego IPCS**

Użyj komend IPCS, aby sformatować zrzut.

Aby sformatować zrzut za pomocą komend IPCS w trybie wierszowym, należy wybrać zrzut wymagany przez wydanie komendy:

```
SETDEF DSN('SYS1.DUMP xx')
```

(gdzie SYS1.DUMP xx to nazwa zestawu danych zawierającego zrzut). Następnie można użyć podkomend IPCS, aby wyświetlić dane ze zrzutu.

Informacje na temat formatowania różnych typów zrzutów za pomocą komend IPCS zawierają następujące tematy:

- [“Formatowanie zrzutu IBM MQ for z/OS” na stronie 249](#)
- [“Formatowanie zrzutu z inicjatora kanału w systemie z/OS” na stronie 256](#)

## Pojęcia pokrewne

[“Przetwarzanie zrzutu za pomocą paneli ekranu zrzutu systemu IBM MQ for z/OS” na stronie 245](#)

Do przetwarzania zrzutów można używać komend dostępnych w panelach IPCS. W tym temacie opisano opcje protokołu IPCS.

[“Przetwarzanie zrzutu partycji IBM MQ for z/OS przy użyciu protokołu IPCS w zadaniu wsadowym” na stronie 257](#)

W tym temacie opisano sposób, w jaki zrzuty IBM MQ for z/OS mogą być formatowane przez komendy IPCS w trybie wsadowym.

[“Analizowanie zrzutów i interpretowanie tytułów zrzutów w systemie z/OS” na stronie 258](#)

W tym temacie opisano sposób formatowania tytułów zrzutu produktu IBM MQ for z/OS oraz sposobu analizowania zrzutu.

## **Formatowanie zrzutu IBM MQ for z/OS**

W tym temacie opisano sposób formatowania zrzutu menedżera kolejek za pomocą komend IPCS trybu wierszowego.

IPCS VERBEXIT CSQWDMP wywołuje program do formatowania zrzutów IBM MQ for z/OS (CSQWDPRD) i umożliwia sformatowanie zrzutu SVC w celu wyświetlenia danych IBM MQ. Istnieje możliwość ograniczenia ilości wyświetlanych danych przez określenie parametrów.

Personel serwisu IBM może wymagać zrzutów struktury administracyjnej narzędzia CF i struktur aplikacji dla grupy współużytkownika kolejek z zrzutami menedżerów kolejek w grupie współużytkownika kolejek, aby pomóc w diagnozowaniu problemów. Informacje na temat formatowania struktury listy narzędzia CF i podkomendy STRDATA można znaleźć w podręczniku [z/OS MVS Komendy IPCS](#).

**Uwaga:** W tej sekcji opisano parametry wymagane do wyodrębnienia niezbędnych danych. Poszczególne operandy należy oddzielać przecinkami, a nie odstępami. Puste pole, które następuje po dowolnym operandzie w instrukcji sterującej, kończy listę operandów, a kolejne operandy są ignorowane. [Tabela 15 na stronie 250](#) wyjaśnia każde słowo kluczowe, które można określić w instrukcji sterującej dla zrzutów formatowania.

<i>Tabela 15. Słowa kluczowe dla instrukcji sterującej formatowania zrzutu IBM MQ for z/OS</i>	
<b>Słowo kluczowe</b>	<b>Opis</b>
SUBSYS= <i>aaaa</i>	Tego parametru należy użyć, jeśli część zrzutu podsumowania nie jest dostępna lub nie może być używana do nadania nazwy podsystemu, dla którego ma zostać sformatowana informacja. <i>aaaa</i> to nazwa podsystemu o długości od 1 do 4 znaków.
ALL (wartość domyślna)	Wszystkie bloki sterujące i tabela śledzenia.
AA	Dane są wyświetlane dla wszystkich bloków sterujących IBM MQ for z/OS we wszystkich przestrzeniach adresowych.
DIAG=Y	Wydrukuj informacje diagnostyczne. Ta opcja jest używana tylko pod nadzorem personelu serwisu IBM . DIAG=N (pomijanie formatowania informacji diagnostycznych) jest wartością domyślną.
EB= <i>nnnnnnnn</i>	Wyświetlane są tylko punkty śledzenia powiązane z tym wątkiem EB (format tego parametru to EB= <i>nnnnnnnn</i> , gdzie <i>nnnnnnnn</i> jest 8-cyfrowym adresem w wątku EB, który jest zawarty w danych śledzenia). Należy używać tego parametru w połączeniu ze słowem kluczowym TT.
LG	Wszystkie bloki sterujące.
PTF=Y, LOAD= <i>ładowanie nazwy modułu</i>	Lista poprawek PTF z przodu raportu (z MEPL). PTF=N (pomijanie formatowania takiej listy) jest wartością domyślną.  Opcjonalny parametr podparametr ładowania umożliwia określenie nazwy modułu ładowalnego, maksymalnie do 8 znaków, dla którego ma zostać sformatowany raport PTF.
SA= <i>hhhh</i>	Bloki sterujące dla określonej przestrzeni adresowej. Użyj jednego z następujących formatów: <ul style="list-style-type: none"> <li>• SA= <i>hh</i> lub</li> <li>• SA= <i>hhhh</i></li> </ul> gdzie <i>h</i> oznacza cyfrę szesnastkową.
sg	Podzbiór bloków kontrolnych o zasięgu całego systemu.
TT , HANDLES=x , LOCKS=x , INSYNCS=x , URINFO=ALL/LONG	Formatuj tabelę śledzenia Wskaż wątki z większą liczbą uchwytów x Wskaż wątki z blokadami większymi niż x Wskaż wątki o wartości większej niż x operacje insync Pokaż informacje o UR dla wszystkich wątków lub dla wątków długotrwałych

Tabela 16 na stronie 251 szczegółowe informacje na temat słów kluczowych formatowania zrzutu, których można użyć do formatowania danych dotyczących poszczególnych menedżerów zasobów.

Nie można używać tych słów kluczowych w połączeniu z żadnym słowem kluczowym w produkcie [Tabela 15 na stronie 250](#).

<i>Tabela 16. Słowa kluczowe formatowania zrzutu menedżera zasobów</i>	
<b>Słowo kluczowe</b>	<b>Co jest sformatowane</b>
BMC=1 BMC=2( <i>numer puli buforów</i> ) BMC=3(xx/yyyyyy) BMC=4(xx/yyyyyy)	Dane menedżera buforów. BMC=1 formatuje bloki sterujące wszystkich buforów.  BMC=2 formatuje dane odnoszące się do buforu określonego w dwucyfrowym <i>numerze puli buforów</i> .  BMC=3 i BMC=4 wyświetlają stronę z zestawu stron, jeśli strona jest obecna w buforze. (Różnica między BMC=3 i BMC=4 jest trasą pobraną do strony).
BUFL= nnnnnnnnnnn	Przydzielenie buforu dostępu do pamięci sz.
CALLD=Y =W	Pokaż strzałkę dla głębokości wywołania w programie TT.  i wcięcie pozycji śledzenia.
CALLTIME=Y	Czas wywołania drukowania śledzenia wyjścia.
CB = ( <i>adr/[model]</i> )	Formatuj adres jako blok IBM MQ .
CBF=1	Raport CBF poziom 1.
CCB=S	Pokaż blok możliwości złożonych (Composite Capability Block-CCB) dla systemu EBs w TT.
CFS=1	Poziom 1 raportu CFS.
CFS=2	Poziom 2 raportu CFS.
CHLAUTH=1/2 ONAM=20 znaków	Poziom raportu CHLAUTH.  Opcjonalny podparametr ONAM pozwala na określenie nazwy obiektu, maksymalnie do 20 znaków, w celu ograniczenia danych drukowanych do obiektów zaczynając od znaków w ONAM.
CLUS=1	Raport klastra zawierający repozytorium klastra znane w menedżerze kolejek.
CLUS=2	Raport klastra przedstawiający rejestracje klastra.
CLXQ=1	Poziom 1 raportu XMITQ klastra.
CLXQ=2 ONAM=20 znaków	Poziom 2 raportu XMITQ klastra.  Opcjonalny podparametr ONAM pozwala na określenie nazwy obiektu, maksymalnie do 20 znaków, w celu ograniczenia danych drukowanych do obiektów zaczynając od znaków w ONAM.
CMD=0/1/2	Poziom wyświetlania tabeli śledzenia komend.
D=1/2/3	Poziom szczegółowości dla niektórych raportów.
Db2=1	Db2 poziom raportu 1.
DMC=1, ONAM=48 znaków	Raport DMC poziom 1.  Opcjonalny podparametr ONAM umożliwia podanie nazwy obiektu, maksymalnie do 48 znaków, w celu ograniczenia danych drukowanych do obiektów zaczynając od znaków w ONAM.

<i>Tabela 16. Słowa kluczowe formatowania zrzutu menedżera zasobów (kontynuacja)</i>	
<b>Słowo kluczowe</b>	<b>Co jest sformatowane</b>
DMC=2, ONAM=48 znaków	Raport DMC poziom 2.  Opcjonalny podparametr ONAM pozwala na ograniczenie drukowanych obiektów do tych z nazwami rozpoczynające się od znaków określonych w ONAM (maksymalnie do 48 znaków).
DMC=3, ONAM=48 znaków	Raport DMC poziom 3.  Opcjonalny podparametr ONAM pozwala na ograniczenie drukowanych obiektów do tych z nazwami rozpoczynające się od znaków określonych w ONAM (maksymalnie do 48 znaków).
GR=1	Grupa wątpliwych raportów na poziomie 1.
IMS=1	IMS poziom raportu 1

<i>Tabela 17. Słowa kluczowe formatowania zrzutu menedżera zasobów (J -P)</i>	
<b>Słowo kluczowe</b>	<b>Co jest sformatowane</b>
JOBNAME= xxxxxxxx	Nazwa zadania
LKM=1	Raport LKM poziom 1.
LKM=2/3, , NAME=do 48 znaków , NAMEX= xxxxxxxxxxxxxxxx , NAMESP=1/2/3/4/5/6/7/8 , TYPE=DMCP/QUALNM/TOPIC/ STGCLASS , QUAL=GET/PUT/CRE/DFXQ/ PGSYNC/CHGCNT/ USUŃ/UTRATA ważności LKM=3 LKM=4 , JOBNAME= xxxxxxxx , ASID= xxxx	Raport LKM poziom 2/3.  Nazwa (znak)  Imię i nazwisko (Hex)  Przestrzeń nazw  Typ blokady  Kwalifikacja blokady  Raport LKM poziom 3  Raport LKM poziom 4
LMC=1	Raport LMC poziom 1.
MAXTR= nnnnnnnn	Maksymalna liczba pozycji śledzenia do formatu
MHASID= xxxx	Identyfikator ASID uchwytu komunikatu dla właściwości

<i>Tabela 17. Słowa kluczowe formatowania zrzutu menedżera zasobów (J -P) (kontynuacja)</i>	
<b>Słowo kluczowe</b>	<b>Co jest sformatowane</b>
MMC=1 OBJ=MQLO/MQSH/MQRO/ MQAO/MQMO/MCHL/ MNLS/MSTC/MPRC/: " MAUT ONAM	Raport MMC poziom 1  Typ obiektu  Opcjonalny podparametr ONAM pozwala na ograniczenie drukowanych obiektów do tych z nazwami rozpoczynające się od znaków określonych w ONAM (maksymalnie do 48 znaków).
MMC=2 ONAM=48 znaków	Raport MMC poziom 2  Opcjonalny podparametr ONAM pozwala na ograniczenie drukowanych obiektów do tych z nazwami rozpoczynające się od znaków określonych w ONAM (maksymalnie do 48 znaków).
MSG=nnnnnnnnnnnnnnnnnn MASID=xxxx LEN=xxxxxxxx MSGD=S/D	Sformatuj komunikat w postaci wskaźnika.  MASID umożliwia przechowywanie w innych przestrzeniach adresowych.  LEN ogranicza ilość pamięci do formatu.  MSGD kontroluje poziom szczegółowości.
MSGD=S/D	Szczegóły komunikatu w raportach DMC=3, BMC=3/4, PSID.  Parametr kontroluje poziom szczegółów, S jest podsumowaniem, a D jest szczegółowy.
MSGH = nnnnnnnnnnnnnnnnn	uchwyt komunikatu
MT	Śledzenie właściwości komunikatu
MQVCX	MQCHARV w formacie szesnastkowym
PROPS= nnnnnnnnnnnnnnnnn	Wskaźnik właściwości komunikatu
PSID= nnnnnnnnn	Strona ustawiona do formatu strony
PSTRX	Łańcuchy właściwości w formacie szesnastkowym

<i>Tabela 18. Słowa kluczowe formatowania zrzutu menedżera zasobów (R -Z)</i>	
<b>Słowo kluczowe</b>	<b>Co jest sformatowane</b>
RPR= nnnnnnnnn	Strona lub rekord do formatowania
SHOWDEL	Pokaż usunięte rekordy dla DMC=3
SMC=1/2/3	Menedżer pamięci masowej
TC= * A E O	Format znaków danych TT, konkatenowany  drukuj wszystko w odpowiednim zestawie znaków  zawsze drukuj ASCII  zawsze drukuj EBCDIC  nigdy nie drukuj
TFMT = H/M	Format czasu-człowiek lub STCK
THR= nnnnnnnnn	Adres wątku

<i>Tabela 18. Słowa kluczowe formatowania zrzutu menedżera zasobów (R-Z) (kontynuacja)</i>	
<b>Słowo kluczowe</b>	<b>Co jest sformatowane</b>
THR=*/2/3	Ustaw poziom raportu wątku
TOP=1	TOP, poziom raportu 1
TOP=2	TOP, poziom raportu 2
TOP= nnnnnnnnnnnnnnnn /TSTR=48 znaków  /TSTRX=hex 1208 str	Tnode 64bit adres lub łańcuch tematu (znak wieloznaczny z% na początku lub na końcu). ' Kod EBCDIC zostanie przekształcony w kod ASCII, ale tylko znaki niezmienne. Szesnastkowy łańcuch tematu w 1208 zawsze znakiem zastępczym na początku.
TOP=3	TOP, poziom raportu 3
TOP=4	TOP, poziom raportu 4
TSEG=M (RU) /Q (P64) I (NTERPOLATE) F (WD) D (EBUG)	Proces wyszukiwania dla śledzenia 64-bitowego Odgadnij brakujący adres lub adresy TSEG Wymuszaj sortowanie do przodu Proces wyszukiwania debugowania
TSEG = (M, Q, I, F, D)	Określ wiele opcji TSEG
W=0/1/2/3	Format szerokości TT
XA=1	Raport XA, poziom 1
ZMH = nnnnnnnnnnnnnnnn	Uchwył komunikatu ZST

Jeśli zrzut jest inicjowany przez operatora, nie ma informacji w części podsumowania zrzutu. [Tabela 19](#) na stronie 254 przedstawia dodatkowe słowa kluczowe, których można używać w instrukcji sterującej CSQWDMP.

<i>Tabela 19. Słowa kluczowe zrzutu podsumowania dla instrukcji sterującej formatowania zrzutu IBM MQ for z/OS</i>	
<b>Słowo kluczowe</b>	<b>Opis</b>
SUBSYS= aaaa	Tego parametru należy użyć, jeśli część zrzutu podsumowania nie jest dostępna lub nie może być używana do nadania nazwy podsystemu, dla którego ma zostać sformatowana informacja. aaaa to nazwa podsystemu o długości od 1 do 4 znaków.
SUMDUMP=NIE	Tego parametru należy użyć, jeśli zrzut ma część podsumowania, ale nie ma potrzeby korzystania z tego zrzutu. (Zwykle jest to możliwe tylko wtedy, gdy jest to kierowane przez centrum wsparcia produktu IBM ).

Na poniższej liście znajdują się przykłady użycia tych słów kluczowych:

- W przypadku domyślnego formatowania wszystkich przestrzeni adresowych, korzystając z informacji pochodzących z podsumowania zrzutu, należy użyć następujących elementów:

VERBX CSQWDMP

- Aby wyświetlić tabelę śledzenia ze zrzutu podsystemu o nazwie MQMT, który został zainicjowany przez operatora (i tak nie ma części podsumowania), należy użyć następującej komendy:

```
VERBX CSQWDMP 'TT,SUBSYS=MQMT'
```

- Aby wyświetlić wszystkie bloki sterujące i tabelę śledzenia ze zrzutu wygenerowanego przez zakończenie podsystemu, dla przestrzeni adresowej o identyfikatorze ASID (identyfikator przestrzeni adresowej) 1F należy użyć następującej komendy:

```
VERBX CSQWDMP 'TT, LG, SA=1F'
```

- Aby wyświetlić część tabeli śledzenia ze zrzutu powiązanego z określonym wątkiem EB, należy użyć następującej komendy:

```
VERBX CSQWDMP 'TT, EB= nnnnnnnn '
```

- Aby wyświetlić raport menedżera komunikatów 1 dla lokalnych niewspółużytkowanych obiektów kolejki o nazwie zaczyna się od 'ABC', należy użyć następującej komendy:

```
VERBX CSQWDMP 'MMC=1, ONAM=ABC, Obj=MQLO'
```

Tabela 20 na stronie 255 przedstawia niektóre inne komendy, które są często używane do analizowania zrzutów. Więcej informacji na temat tych podkomend znajduje się w podręczniku [z/OS MVS Komendy IPCS](#).

<i>Tabela 20. Podkomendy IPCS używane do analizy zrzutu</i>	
<b>Podkomenda</b>	<b>Opis</b>
STATUS	W celu wyświetlenia danych, które są zwykle sprawdzane podczas początkowej części procesu określania problemu.
STRDATA LISTNUM (ALL) ENTRYPOS (ALL) SZCZEGÓŁY	Formatowanie danych struktury narzędzia CF.
DANE LOGOWANIA WERBEXIT	Aby sformatować rekordy buforu LOGREC w pamięci masowej, które są obecne przed zaliczynieniem zrzutu. LOGDATA lokalizuje wpisy LOGREC, które są zawarte w buforze zapisu LOGREC i wywołuje program EREP w celu sformatowania i wydrukowania wpisów LOGREC. Te wpisy są formatowane w stylu zwykłego raportu edycji szczegółów.
ŚLEDZENIE WERBEXIT	Formatować pozycje śledzenia systemu dla wszystkich przestrzeni adresowych.
OBJAW WERBEXIT	Aby sformatować tańcuchy objawów zawarte w rekordzie nagłówka zrzutu systemowego, takiego jak zrzut autonomiczny, zrzut SVC lub zrzut pamięci (abend dump) zażądany za pomocą instrukcji SYSUDUMP DD.
GRSTRACE WERBALNE	Formatowanie danych diagnostycznych z głównych bloków sterujących do serializacji zasobów globalnych.
SUMDUMP WERBEXIT	Aby znaleźć i wyświetlić dane zrzutu podsumowania, które udostępni zrzut SVC.
DAEDATA WERBALNE	Formatowanie danych analizy i eliminacji zrzutu (DAE) dla systemu dumpingowego.

### Pojęcia pokrewne

[“Formatowanie zrzutu z inicjatora kanału w systemie z/OS” na stronie 256](#)



W tym temacie opisano sposób formatowania zrzutu inicjatora kanału dla systemu IBM MQ for z/OS za pomocą komend IPCS trybu wierszowego.

### z/OS Formatowanie zrzutu z inicjatora kanału w systemie z/OS

W tym temacie opisano sposób formatowania zrzutu inicjatora kanału dla systemu IBM MQ for z/OS za pomocą komend IPCS trybu wierszowego.

IPCS VERBEXIT CSQXDPRD umożliwia sformatowanie zrzutu inicjatora kanału. Można wybrać dane sformatowane przez podanie słów kluczowych.

W tej sekcji opisano słowa kluczowe, które można określić.

Tabela 21 na stronie 256 opisuje słowa kluczowe, które można określić za pomocą komendy CSQXDPRD.

<i>Tabela 21. Słowa kluczowe dla IPCS VERBEXIT CSQXDPRD</i>	
<b>Słowo kluczowe</b>	<b>Co jest sformatowane</b>
SUBSYS= <i>aaaa</i>	Bloki sterujące inicjatora kanału powiązanego z nazwanym podsystemem. Jest on wymagany dla wszystkich nowych sformatowanych zrzutów.
CHST=1, CNAM= <i>nazwa kanału</i> , DUMP=S   F   C	<p>Wszystkie informacje o kanale.</p> <p>Opcjonalny podparametr CNAM umożliwia określenie nazwy kanału, maksymalnie do 20 znaków, dla którego mają zostać sformatowane szczegóły.</p> <p>Opcjonalny podparametr DUMP umożliwia sterowanie zakresem formatowania, w następujący sposób:</p> <ul style="list-style-type: none"> <li>• Aby sformatować pierwszy wiersz w postaci szesnastkowej zrzutu danych kanału, należy określić parametr DUMP=S (w przypadku "short").</li> <li>• Aby sformatować wszystkie wiersze danych, należy określić parametr DUMP=F (dla "pełnego").</li> <li>• Podaj parametr DUMP=C (dla opcji "compressedall"), aby zablokować formatowanie wszystkich zduplikowanych wierszy w danych zawierających tylko X'00 '. Jest to opcja domyślna</li> </ul>
CHST=2, CNAM= <i>nazwa kanału</i> ,	<p>Podsumowanie wszystkich kanałów lub kanału określonego przez słowo kluczowe CNAM.</p> <p>Szczegółowe informacje na temat podparametru CNAM można znaleźć w sekcji CHST=1 .</p>
CHST=3, CNAM= <i>nazwa kanału</i> ,	<p>Dane dostarczone przez CHST=2 i śledzenie programu, śledzenie linii i sformatowany wydruk tabeli semaforów we wszystkich kanałach w zrzucie.</p> <p>Szczegółowe informacje na temat podparametru CNAM można znaleźć w sekcji CHST=1 .</p>
CLUS=1	Raport klastra zawierający repozytorium klastra znane w menedżerze kolejek.
CLUS=2	Raport klastra przedstawiający rejestrację klastra.

Tabela 21. Słowa kluczowe dla IPCS VERBEXIT CSQXDPRD (kontynuacja)

Słowo kluczowe	Co jest sformatowane
CTRACE=S   F, DPRO= nnnnnnnn, TCB= nnnnnnn	Wybierz albo krótką (CTRACE = S), albo pełną (CTRACE = F) ŚLEDZENIE.  Opcjonalny podparametr DPRO umożliwia określenie elementu CTRACE dla określonego parametru DPRO.  Opcjonalny parametr podparametr TCB umożliwia określenie elementu CTRACE dla podanego zadania.
DISP=1, DUMP=S   F   C	Raport przekaźnika  Szczegółowe informacje na temat podparametru DUMP zawiera sekcja CHST=1 .
BUF=1	Raport buforowy
XSMF=1	Formatuj dane SMF inicjatora kanału, które są dostępne w rzucie.

### Pojęcia pokrewne

“Formatowanie zrzutu IBM MQ for z/OS” na stronie 249

W tym temacie opisano sposób formatowania zrzutu menedżera kolejek za pomocą komend IPCS trybu wierszowego.

### Przetwarzanie zrzutu partycji IBM MQ for z/OS przy użyciu protokołu IPCS w zadaniu wsadowym

W tym temacie opisano sposób, w jaki zrzuty IBM MQ for z/OS mogą być formatowane przez komendy IPCS w trybie wsadowym.

Aby korzystać z protokołu IPCS w trybie wsadowym, należy wstawić wymagane instrukcje IPCS do strumienia zadań wsadowych (patrz sekcja Rysunek 47 na stronie 257 ).

Zmień nazwę zestawu danych (DSN =) w instrukcji DUMP00 , aby odzwierciedlić zrzut, który chcesz przetworzyć, a następnie wstaw podkomendy IPCS, które mają być używane.

```
//*****
//* RUNNING IPCS IN A BATCH JOB      *
//*****
//MQMDMP EXEC PGM=IKJEFT01,REGION=5120K
//STEPLIB DD DSN=mqm.library-name,DISP=SHR
//SYSTSPRT DD SYSOUT=*
//IPCSPRNT DD SYSOUT=*
//IPCSDDIR DD DSN=dump.directory-name,DISP=OLD
//DUMP00 DD DSN=dump.name,DISP=SHR
//SYSTSIN DD *
IPCS NOPARM TASKLIB(SCSQLOAD)
SETDEF PRINT TERMINAL DDNAME(DUMP00) NOCONFIRM
*****
* INSERT YOUR IPCS COMMANDS HERE, FOR EXAMPLE: *
VERBEXIT LOGDATA
VERBEXIT SYMPTOM
VERBEXIT CSQWDMP 'TT,SUBSYS=QMGR'
*****

CLOSE ALL
END
/*
```

Rysunek 47. Przykładowy kod JCL do drukowania zrzutów za pomocą protokołu IPCS w środowisku produktu z/OS

## Pojęcia pokrewne

“Przetwarzanie zrzutu za pomocą paneli ekranu zrzutu systemu IBM MQ for z/OS” na stronie 245

Do przetwarzania zrzutów można używać komend dostępnych w panelach IPCS. W tym temacie opisano opcje protokołu IPCS.

“Przetwarzanie zrzutu IBM MQ for z/OS przy użyciu trybu wierszowego IPCS” na stronie 249

Użyj komend IPCS, aby sformatować zrzut.

“Analizowanie zrzutów i interpretowanie tytułów zrzutów w systemie z/OS” na stronie 258

W tym temacie opisano sposób formatowania tytułów zrzutu produktu IBM MQ for z/OS oraz sposobu analizowania zrzutu.

## **Analizowanie zrzutów i interpretowanie tytułów zrzutów w systemie z/OS**

W tym temacie opisano sposób formatowania tytułów zrzutu produktu IBM MQ for z/OS oraz sposobu analizowania zrzutu.

- [Analizowanie zrzutu](#)
- [Wariacja tytułu zrzutu z PSW i ASID](#)

## Analizowanie zrzutu

Tytuł zrzutu zawiera kody zakończenia i przyczyny abend, niesprawny moduł ładujący i nazwy CSECT oraz identyfikator wydania. Więcej informacji na temat tytułu zrzutu zawiera sekcja [Wariacja tytułu zrzutu z PSW i ASID](#).

Formaty tytułów zrzutów SVC różnią się nieznacznie, w zależności od typu błędu.

Rysunek 48 na stronie 258 przedstawia przykład tytułu zrzutu SVC. Każde pole w tytule jest opisane po rysunku.

```
ssnm, ABN=5C6-00D303F2, U=AUSER, C=R3600. 710. LOCK-CSQL1GET,
M=CSQGFRCV, LOC=CSQLLPLM. CSQL1GET+0246
```

Rysunek 48. Przykładowy tytuł zrzutu SVC

### **ssnm, ABN=comp1tn-reason**

- `ssnm` to nazwa podsystemu, który wydał zrzut.
- `comp1tn` to trzyznakowy szesnastkowy kod zakończenia abend (w tym przykładzie X'5C6'), poprzedzony przedrostkiem U dla kodów abend użytkownika.
- `reason` jest 4-bajtowym szesnastkowym kodem przyczyny (w tym przykładzie jest to X'00D303F2').

**Uwaga:** Kody zakończenia i przyczyny mogą dostarczyć wystarczających informacji, aby rozwiązać problem. Informacje na temat kodu przyczyny można znaleźć w sekcji [Komunikaty, zakończenie i kody przyczyny produktu IBM MQ for z/OS](#).

### **U=userid**

- `userid` jest identyfikatorem użytkownika (w tym przykładzie, AUSER). To pole nie jest obecne dla inicjatorów kanału.

### **C=compid.release.comp-function**

- `compid` to ostatnie 5 znaków identyfikatora komponentu. Wartość R3600 jednoznacznie identyfikuje IBM MQ for z/OS.
- `release` to trzycifrowy kod wskazujący wersję, wydanie i poziom modyfikacji produktu IBM MQ for z/OS (w tym przykładzie: 710).

- comp jest akronimem dla komponentu, który ma być sterowany w czasie abend (w tym przykładzie, BLOKADA).
- function to nazwa funkcji, makra lub podprogramu w elemencie sterującym w czasie abend (w tym przykładzie CSQ11GET). To pole nie zawsze jest obecne.

### **M=module**

- module to nazwa procedury odtwarzania FRR lub ESTAE (w tym przykładzie jest to CSQGFRCV). To pole nie zawsze jest obecne.

**Uwaga:** Nie jest to nazwa modułu, w którym wystąpiło abend; dane te są nadawane przez produkt LOC.

### **LOC=loadmod.csect+csect\_offset**

- loadmod to nazwa modułu ładowalnego w elemencie sterującym w czasie abend (w tym przykładzie CSQ11PLM). Wartość ta może być reprezentowana przez gwiazdkę, jeśli nie jest znana.
- csect jest nazwą elementu CSECT w kontroli w czasie abend (w tym przykładzie CSQ11GET).
- csect\_offset jest przesunięciem w przypadku uszkodzonego CSECT w czasie abend (w tym przykładzie 0246).

**Uwaga:** Wartość csect\_offset może być różna, jeśli usługa została zastosowana do tego obiektu CSECT, dlatego nie należy używać tej wartości podczas budowania łańcucha słów kluczowych w celu wyszukiwania w bazie danych obsługi oprogramowania IBM .

## **Zmiana tytułu zrzutu z PSW i ASID**

Niektóre tytuły zrzutu zastępują nazwę modułu ładowania, nazwę CSECT i przesunięcie CSECT przy użyciu PSW (słowo statusu programu) i ASID (identyfikator przestrzeni adresowej). [Rysunek 49 na stronie 259](#) ilustruje ten format.

```
ssnm,ABN=comp1tn-reason,U=userid,C=compid.release.comp-function,
M=module,PSW=psw_contents,ASID=address_space_id
```

*Rysunek 49. Tytuł zrzutu z PSW i ASID*

### **psw\_contents**

- Wartość PSW w momencie wystąpienia błędu (na przykład X'077C100000729F9C').

### **address\_space\_id**

- Przestrzeń adresowa w elemencie sterującym w czasie abend (na przykład X'0011 '). To pole nie jest obecne dla inicjatora kanału.

### **Pojęcia pokrewne**

[“Przetwarzanie zrzutu za pomocą paneli ekranu zrzutu systemu IBM MQ for z/OS” na stronie 245](#)

Do przetwarzania zrzutów można używać komend dostępnych w panelach IPCS. W tym temacie opisano opcje protokołu IPCS.

[“Przetwarzanie zrzutu IBM MQ for z/OS przy użyciu trybu wierszowego IPCS” na stronie 249](#)

Użyj komend IPCS, aby sformatować zrzut.

[“Przetwarzanie zrzutu partycji IBM MQ for z/OS przy użyciu protokołu IPCS w zadaniu wsadowym” na stronie 257](#)

W tym temacie opisano sposób, w jaki zrzuty IBM MQ for z/OS mogą być formatowane przez komendy IPCS w trybie wsadowym.

## z/OS Informacje SYSUDUMP w systemie z/OS

System z/OS może utworzyć parametr SYSUDUMPs, który może być używany jako część określania problemu. W tym temacie przedstawiono przykładowe dane wyjściowe SYSUDUMP oraz odwołanie do narzędzi interpretujących SYSUDUMPs.

Zrzuty SYSUDUMP dostarczają informacji przydatnych do debugowania programów wsadowych i aplikacji TSO. Więcej informacji o zrzutach SYSUDUMP można znaleźć w podręczniku *z/OS MVS Diagnostowanie: Narzędzia i pomoce serwisowe*.

Rysunek 50 na stronie 260 przedstawia przykład początku zrzutu SYSUDUMP.

```
JOB MQMBXBA1 STEP TSUSER TIME 102912 DATE 001019 ID = 000 CPUID = 632202333081
PAGE 00000001

COMPLETION CODE          SYSTEM = 0C1          REASON CODE = 00000001

PSW AT ENTRY TO ABEND 078D1000 000433FC          ILC 2 INTC 000D

PSW LOAD MODULE = BXBAAB01 ADDRESS = 000433FC OFFSET = 0000A7F4

ASCB: 00F56400
+0000 ASCB..... ASCB          FWDP..... 00F60180 BWDP..... 0047800 CMSF..... 019D5A30
SVRB..... 008FE9E0
+0014 SYNC..... 00000D6F IOSP..... 00000000 TNEW..... 00D18F0 CPUS..... 00000001
ASID..... 0066
+0026 R026..... 0000          LL5..... 00          HLHI..... 01          DPHI..... 00
DP..... 9D
+002C TRQP..... 80F5D381 LDA..... 7FF154E8 RSMF..... 00          R035..... 0000
TRQI..... 42
+0038 CSCB..... 00F4D048 TSB..... 00B61938 EJST..... 00000001 8C257E00

+0048 EWST..... 9CCDE747 76A09480          JSTL..... 00141A4 ECB..... 808FEF78
UBET..... 9CCDE740
.
.
ASSB: 01946600
+0000 ASSB..... ASSB          VAFN..... 00000000 EVST..... 00000000 00000000

+0010 VFAT..... 00000000 00000000          RSV..... 000          XMCC..... 0000
XMCT.....00000000
+0020 VSC..... 00000000 NVSC..... 0000004C ASRR..... 00000000 R02C..... 00000000
00000000 00000000
+0038          00000000 00000000

*** ADDRESS SPACE SWITCH EVENT MASK OFF (ASTESSEM = 0) ***

TCB: 008D18F0
+0000 RBP..... 008FE7D8 PIE..... 00000000 DEB..... 00B1530 TIO..... 008D4000
CMP.....805C6000
+0014 TRN..... 40000000 MSS..... 7FFF7418 PKF..... 80          FLGS..... 01000000 00
+0022 LMP..... FF          DSP..... FE          LLS..... 00D1A88 JLB..... 00011F18
JPQ.....00000000
+0030 GPR0-3... 00001000 008A4000 00000000 00000000
+0040 GPR4-7... 00FDC730 008A50C8 00000002 80E73F04
+0050 GPR8-11.. 81CC4360 008A6754 008A67B4 00000008
```

Rysunek 50. Przykładowy początek SYSUDUMP

## z/OS Przyciągaj zrzuty w systemie z/OS

Zestawy danych zrzutu obrazu są sterowane przez instrukcje komendy z/OS JCL. Ten temat zawiera informacje na temat instrukcji CSQSNAP DD.

Zrzuty zatrząsków są zawsze wysyłane do zestawu danych zdefiniowanego za pomocą instrukcji CSQSNAP DD. Mogą one być wydawane przez adaptery lub inicjatora kanału.

- Zrzuty obrazu są wysyłane przez zadanie wsadowe, CICS, IMS lub adapter RRS w przypadku, gdy menedżer kolejek zwrócił nieoczekiwany błąd dla wywołania MQI. Tworzony jest pełny zrzut zawierający informacje na temat programu, który spowodował problem.

Aby można było utworzyć zrzut obrazu, instrukcja CSQSNAP DD musi znajdować się w kodzie JCL aplikacji zadania wsadowego JCL, CICS JCL lub w regionie zależnym od produktu IMS .

- Zrzuty obrazu są wysyłane przez inicjatora kanału w określonych warunkach błędów, a nie w zrzucie systemowym. Zrzut zawiera informacje związane z błędem. Komunikat CSQX053E jest również wydawany w tym samym czasie.

Aby utworzyć zrzut obrazu, instrukcja CSQSNAP DD musi znajdować się w procedurze uruchomionego zadania inicjatora kanału.

## **SYS1.LOGREC , informacje na temat z/OS**

W tym temacie opisano sposób, w jaki z/OS SYS1.LOGREC mogą być pomocne przy określaniu problemu.

### **IBM MQ for z/OS i SYS1.LOGREC**

SYS1.LOGREC rejestruje różne błędy, jakie napotykają różne komponenty systemu operacyjnego. Więcej informacji na temat korzystania z rekordów SYS1.LOGREC znajduje się w podręczniku [z/OS MVS Diagnostowanie: Narzędzia i pomoce serwisowe](#) .

Procedury odtwarzania IBM MQ for z/OS zapisują informacje w *systemowej diagnostyce systemowej* (SDWA) do SYS1.LOGREC zestaw danych przy próbie ponowienia próby lub podczas perkolacji do następnej procedury odtwarzania. Wiele SYS1.LOGREC mogą być rejestrowane, ponieważ w przypadku jednego błędu mogą wystąpić dwie lub więcej prób lub perkolacji.

SYS1.LOGREC zapisane w pobliżu czasu abend mogą dostarczyć cennych informacji historycznych na temat zdarzeń prowadzących do końca.

### **Znalezienie odpowiedniego SYS1.LOGREC , informacje**

Aby uzyskać dostęp do systemu SYS1.LOGREC , wyświetlając następujące informacje:

- Patrz Parametry wyboru EREP, opisane w podręczniku *z/OS MVS Diagnosis: Tools and Service Aids* , aby sformatować rekordy w bazie danych SYS1.LOGREC , zestaw danych.
- Podaj słowo kluczowe VERBEXIT LOGDATA w IPCS.
- Użyj opcji 7 w menu DUMP ANALYSIS (MENU ANALIZY ZRZUTU) (patrz “Przetwarzanie zrzutu za pomocą paneli ekranu zrzutu systemu IBM MQ for z/OS” na stronie 245 ).

Uwzględniane są tylko te rekordy, które są dostępne w pamięci masowej, gdy zażądano zrzutu. Każdy sformatowany rekord jest zgodny z nagłówkiem \*\*\*\*\*LOGDATA\*\*\*\*\*.

## **Zrzuty SVC w systemie z/OS**

W tym temacie opisano sposób pomijania zrzutów SVC w systemie z/OS, a także przyczyny, dla których zrzuty SVC nie są generowane.

### **Gdy zrzuty SVC nie są generowane**

W pewnych okolicznościach zrzuty SVC nie są generowane. Zwykle zrzuty są pomijane z powodu problemów z czasem lub miejsca lub naruszeń bezpieczeństwa. Poniższa lista zawiera podsumowanie innych przyczyn, dla których zrzuty SVC mogły nie zostać utworzone:

- Komendy SLIP *z/OS serviceability level indication processing* (-SLIP) nie zostały zakończone.

Opis parametru IEACMD00 w podręczniku *z/OS MVS Initialization and Tuning Reference* zawiera listę wartości domyślnych dla komend SLIP wykonywanych w czasie IPL.

- Kod przyczyny abend to taki, który nie wymaga zrzutu, aby określić przyczynę abend.
- SDWACOMU lub SDWAEAS (część obszaru roboczego diagnostyki systemu, SDWA) zostały użyte do stłumienia zrzutu.

## Pomijanie zrzutów IBM MQ for z/OS za pomocą z/OS DAE

Można pominąć zrzuty SVC, które duplikują poprzednie zrzuty. Podręcznik *z/OS MVS Diagnozowanie: Narzędzia i pomoce serwisowe* zawiera szczegółowe informacje na temat korzystania z programu z/OS *analiza zrzutu i eliminacja (DAE)*.

W celu obsługi DAE, IBM MQ for z/OS definiuje dwie *zmienne obszaru rejestrowania zmiennych (VRA)* oraz minimalny łańcuch objawów. Dwa klucze VRA są następujące:

- KLAWISZ VRADAE (X'53 '). Z tym kluczem nie są powiązane żadne dane.
- KEY VRAMINSC (X'52 ') DATA (X'08')

Produkt IBM MQ for z/OS udostępnia następujące dane dotyczące minimalnego łańcucha objawów w *obszarze roboczym diagnostyki systemu (SDWA)*:

- Ładuj nazwę modułu
- Nazwa CSECT
- Kod abend
- Nazwa procedury odtwarzania
- Obszar instrukcji zakończonych niepowodzeniem
- Różnica REG/PSW
- Kod przyczyny
- Identyfikator komponentu
- Podfunkcja komponentu

Zrzuty są traktowane jako duplikaty w celu zablokowania zduplikowanych zrzutów, jeśli ósemka (X'08 ' z klucza VRAMINSC) z dziewięciu symptomów jest taka sama.

## Rozwiązywanie problemów z wydajnością w systemie z/OS

W tym temacie opisano bardziej szczegółowe informacje o problemach z wydajnością produktu IBM MQ for z/OS .

Problemy z wydajnością charakteryzują się następującymi cechami:

- Słabe czasy odpowiedzi w transakcjach online
- Zadania wsadowe o długim czasie wykonania
- Przesyłanie komunikatów jest powolne

Problemy z wydajnością mogą być spowodowane przez wiele czynników, z braku zasobów w systemie z/OS jako całości, w przypadku słabego projektowania aplikacji.

The following topics present problems and suggested solutions, starting with problems that are relatively simple to diagnose, such as DASD contention, through problems with specific subsystems, such as IBM MQ and CICS or IMS.

- [“Uwagi dotyczące systemu IBM MQ for z/OS” na stronie 263](#)
- [“CICS ograniczenia” na stronie 263](#)
- [“Postępowanie z aplikacjami, które działają wolno lub zatrzymują się w systemie z/OS” na stronie 263](#)

Problemy z kolejkowaniem zdalnym mogą być spowodowane przeciążeniem sieci i innymi problemami z siecią. Mogą one również być spowodowane problemami w zdalnym menedżerze kolejek.

### Pojęcia pokrewne

[“Obsługa niepoprawnych danych wyjściowych w systemie z/OS” na stronie 269](#)

Niepoprawne dane wyjściowe mogą brakować, nieoczekiwanych lub uszkodzonych informacji. Zapoznaj się z tym tematem, aby zbadać dalsze informacje.

### Zadania pokrewne

[“Dokonywanie wstępnej kontroli” na stronie 6](#)



Istnieją wstępne sprawdzenia, które można wykonać, aby uzyskać odpowiedzi na typowe problemy, które mogą być dostępne.

### **z/OS Uwagi dotyczące systemu IBM MQ for z/OS**

System z/OS jest obszarem, który wymaga sprawdzenia podczas badania problemów z wydajnością.

Użytkownik może już mieć świadomość, że system z/OS jest pod wpływem stresu, ponieważ problemy te wpływają na wiele podsystemów i aplikacji.

Można używać standardowych narzędzi do monitorowania, takich jak funkcja monitorowania zasobów (Resource Monitoring Facility-RMF) w celu monitorowania i diagnozowania tych problemów. Mogą one obejmować:

- Ograniczenia dotyczące pamięci masowej (stronicowanie)
- Ograniczenia dotyczące cykli procesora
- Ograniczenia dotyczące DASD
- Użycie ścieżki kanału

Aby rozwiązać te problemy, należy użyć zwykłych technik strojenia serwera z/OS .

### **z/OS CICS ograniczenia**

Ograniczenia produktu CICS mogą również mieć negatywny wpływ na wydajność produktu IBM MQ for z/OS . Ten temat zawiera dodatkowe informacje na temat ograniczeń produktu CICS .

Performance of IBM MQ tasks can be affected by CICS constraints. Na przykład system mógł osiągnąć wartość MAXTASK, wymuszając oczekiwanie na transakcje lub system CICS może być krótki w przypadku pamięci masowej. Na przykład: CICS może nie być planowaniem transakcji, ponieważ osiągnięto liczbę zadań współbieżnych lub program CICS wykrył problem z zasobem. Jeśli istnieje podejrzenie, że produkt CICS powoduje problemy z wydajnością (na przykład ponieważ zadania wsadowe i TSO działają pomyślnie, ale czas zadania CICS jest poza czasem lub ma słabe czasy odpowiedzi), należy zapoznać się z podręcznikiem *CICS Problem Determination Guide* i *CICS Performance Guide*.

**Uwaga:** CICS we/wy do przejściowych zestawów danych ekstrahowania danych używa komendy z/OS RESERVE. Może to mieć wpływ na operacje we/wy dla innych zestawów danych na tym samym woluminie.

### **z/OS Postępowanie z aplikacjami, które działają wolno lub zatrzymują się w systemie z/OS**

Przypadki oczekiwania i pętle mogą wykazywać podobne objawy. Odsyłacze znajdujące się w tym temacie ułatwiają rozróżnienie między oczekiwaniem a pętlami w produkcie z/OS.

Przypadki oczekiwania i pętle charakteryzują się nieodpowiedzialnością. Jednak rozróżnienie między oczekiwaniem, pętlami i słabą wydajnością może być trudne.

Każdy z poniższych objawów może być spowodowany przez oczekiwanie lub pętlę lub przez źle zestrojony lub przeciążony system:

- Aplikacja, która prawdopodobnie przestała działać (jeśli program IBM MQ for z/OS nadal odpowiada, problem ten prawdopodobnie jest spowodowany przez problem z aplikacją).
- Komenda MQSC, która nie generuje odpowiedzi
- Nadmierne wykorzystanie czasu procesora

Aby wykonać testy przedstawione w tych tematach, wymagany jest dostęp do konsoli produktu z/OS i możliwość wydawania komend operatora.

- [“Rozróżnianie między oczekiwaniem a pętlami w systemie z/OS” na stronie 264](#)
- [“Czynności związane z oczekiwaniem na produkt z/OS” na stronie 265](#)
- [“Postępowanie z pętlami w systemie z/OS” na stronie 267](#)

#### **Zadania pokrewne**

[“Dokonywanie wstępnej kontroli” na stronie 6](#)



Istnieją wstępne sprawdzenia, które można wykonać, aby uzyskać odpowiedzi na typowe problemy, które mogą być dostępne.

### Rozróżnianie między oczekiwaniem a pętlami w systemie z/OS

Przypadki oczekiwania i pętle w systemie IBM MQ for z/OS mogą przedstawiać podobne objawy. W tym temacie opisano sposób określania, czy występuje oczekiwanie, czy pętla.

Ponieważ przypadki oczekiwania i pętle mogą być trudne do odróżnienia, w niektórych przypadkach konieczne jest przeprowadzenie szczegółowego badania przed podjęciem decyzji, która klasyfikacja jest odpowiednia dla danego problemu.

Ta sekcja zawiera wskazówki dotyczące wyboru najlepszej klasyfikacji oraz porady dotyczące czynności, które należy wykonać, jeśli zdecydowałeś się na klasyfikację.

## Oczekiwanie

W celu określenia problemu, stan oczekiwania jest traktowany jako stan, w którym wykonanie zadania zostało zawieszona. Oznacza to, że zadanie zostało uruchomione, ale zostało zawieszona bez zakończenia, a następnie nie mogło zostać wznowione.

Problem zidentyfikowany jako oczekiwanie w systemie może być spowodowany przez dowolny z następujących elementów:

- Oczekiwanie na wywołanie MQI
- Oczekiwanie na wywołanie CICS lub IMS
- Oczekiwanie na inny zasób (na przykład we/wy pliku)
- EBC czeka
- Oczekiwanie na region CICS lub IMS
- Oczekiwanie TSO
- IBM MQ for z/OS oczekiwanie na pracę
- Pozorne oczekiwanie, spowodowane przez pętlę
- Zadanie nie jest wysyłane przez produkt CICS ani MVS z powodu pracy o wyższym priorytecie.
- Db2 lub RRS są nieaktywne

## Pętla

Pętla jest powtarzającym się wykonaniem jakiegoś kodu. Jeśli pętla nie została zaplanowana lub jeśli została ona zaprojektowana do aplikacji, ale z jakiegoś powodu nie zostanie ona zakończona, użytkownik otrzymuje zestaw symptomów różniących się w zależności od tego, co robi kod oraz jak reagują na niego wszystkie komponenty i produkty z interkonem. W niektórych przypadkach, na początku, pętla może być diagnozowana jako problem z oczekiwaniem lub wydajnością, ponieważ zadanie zapętlenia rywalizuje o zasoby systemowe z innymi zadaniami, które nie są zaangażowane w pętlę. Jednak pętla zużywa zasoby, ale oczekiwanie nie jest dostępne.

Problem z pętlą pozorną w systemie może być spowodowany jedną z następujących sytuacji:

- Aplikacja wykonuje dużo więcej przetwarzania niż zwykle i dlatego zajmuje dużo więcej czasu.
- Pętla w logice aplikacji
- Pętla z wywołaniami MQI
- Pętla z wywołaniami CICS lub IMS
- Pętla w kodzie CICS lub IMS
- Pętla w IBM MQ for z/OS

## Objawy oczekiwania i pętle

Każdy z następujących objawów może być spowodowany przez oczekiwanie, pętlę lub przez źle zestrojony lub przeciążony system:

- Limity czasu dla żądań MQGET WAITs
- Zawieszona zadania wsadowe
- Sesja TSO została zawieszona
- CICS Czynność została zawieszona
- Transakcje nie są uruchamiane ze względu na ograniczenia zasobów, na przykład zadanie CICS MAX.
- Kolejki zapełnia się, a nie przetwarzane
- Komendy systemowe nie są akceptowane lub nie generują żadnej odpowiedzi

### Pojęcia pokrewne

[“Czynności związane z oczekiwaniem na produkt z/OS” na stronie 265](#)

Przypadki oczekiwania mogą wystąpić w aplikacjach wsadowych lub TSO, CICS transakcjach i innych komponentach na serwerze IBM MQ for z/OS. W tym temacie opisano przypadki, w których może dojść do oczekiwania.

[“Postępowanie z pętlami w systemie z/OS” na stronie 267](#)

Pętle mogą występować w różnych obszarach systemu z/OS . W tym temacie opisano sposób określania miejsca występowania pętli.

### Czynności związane z oczekiwaniem na produkt z/OS

Przypadki oczekiwania mogą wystąpić w aplikacjach wsadowych lub TSO, CICS transakcjach i innych komponentach na serwerze IBM MQ for z/OS. W tym temacie opisano przypadki, w których może dojść do oczekiwania.

Podczas sprawdzania, co wydaje się być problemem z oczekiwaniem zadań lub podsystemów, należy wziąć pod uwagę środowisko, w którym działa zadanie lub podsystem.

Może to być fakt, że system z/OS jest generalnie pod wpływem stresu. W tym przypadku może być wiele objawów. Jeśli nie ma wystarczającej ilości rzeczywistej pamięci masowej, wówczas zadania oczekują na przerwanie lub zamiany stronicowania. Rywalizacja wejścia/wyjścia (we/wy) lub użycie wysokiego kanatu może również powodować oczekiwania.

Można używać standardowych narzędzi do monitorowania, takich jak *Resource Monitoring Facility* (RMF), w celu zdiagnozowania takich problemów. Aby rozwiązać ten problem, należy użyć normalnych technik strojenia serwera z/OS .

## Czy program wsadowy lub TSO czeka?

Należy wziąć pod uwagę następujące kwestie:

### Program może oczekiwać na inny zasób

Na przykład, przedział czasu sterowania VSAM (CI), który jest wstrzymany przez inny program do aktualizacji.

### Program może oczekiwać na wiadomość, która jeszcze nie dotarła

Ten warunek może być normalnym zachowaniem, jeśli na przykład jest to program serwera, który stale monitoruje kolejkę.

Alternatywnie, program może oczekiwać na komunikat, który został wysłany, ale nie został jeszcze zatwierdzony.

Wydadaj komendę DIS CONN (\*) TYPE (HANDLE) i sprawdź, czy w kolejkach są używane przez program.

Jeśli istnieje podejrzenie, że program wydał wywołanie MQI, które nie obejmowało operacji MQGET WAIT, a sterowanie nie zostało zwrócone z programu IBM MQ, należy wykonać zrzut SVC zarówno zadania wsadowego, jak i zadania TSO, a przed anulowaniem zadania wsadowego lub programu TSO-podsystem IBM MQ .

Należy również wziąć pod uwagę, że stan oczekiwania może być wynikiem problemu z innym programem, takim jak nieprawidłowe zakończenie (patrz [“Komunikaty nie są przesyłane, jeśli są oczekiwane w systemie z/OS”](#) na stronie 270 ), lub w samym IBM MQ (patrz [“Czy IBM MQ czeka na z/OS ?”](#) na stronie 267 ). Patrz [“Zrzuty IBM MQ for z/OS”](#) na stronie 241 (w szczególności [Rysunek 41](#) na stronie 244 ) aby uzyskać informacje na temat uzyskiwania zrzutu.

Jeśli problem będzie się powtarzał, zapoznaj się z informacjami na temat zgłaszania problemu do produktu IBMw sekcji [“Kontakt z działem wsparcia IBM”](#) na stronie 276 .

## Czy transakcja CICS oczekuje?

Należy wziąć pod uwagę następujące kwestie:

### CICS może być w stresie

Może to oznaczać, że osiągnięto maksymalną dozwoloną liczbę zadań (MAXTASK) lub istnieje warunek pamięci masowej (short on storage-SOS). Sprawdź w dzienniku konsoli komunikaty, które mogą to wyjaśnić (na przykład komunikaty SOS), lub zapoznaj się z *CICS -Podręcznik określania problemów*.

### Transakcja może oczekiwać na inny zasób

Na przykład może to być plik we/wy. Można użyć funkcji CEMT INQ TASK, aby zobaczyć, na co czeka zadanie. Jeśli typem zasobu jest MQSERIES, transakcja oczekuje na IBM MQ (w operacji MQGET WAIT lub w przełączniku zadań). W przeciwnym razie zapoznaj się z podręcznikiem *CICS Problem Determination Guide* , aby określić przyczynę oczekiwania.

### Transakcja może oczekiwać na IBM MQ for z/OS

Może to być normalne, na przykład, jeśli program jest programem serwera, który oczekuje na pojawienie się komunikatów w kolejce. W przeciwnym razie może to być wynik zakończenia transakcji, na przykład (patrz [“Komunikaty nie są przesyłane, jeśli są oczekiwane w systemie z/OS”](#) na stronie 270 ). Jeśli tak, toabend jest zgłaszany w dzienniku CSMT.

### Transakcja może oczekiwać na komunikat zdalny

Jeśli używana jest rozproszona kolejkiowanie, program może oczekiwać na komunikat, który nie został jeszcze dostarczony z systemu zdalnego (więcej informacji na ten temat zawiera sekcja [“Problemy z brakującymi komunikatami podczas korzystania z rozproszonego kolejkiowania w systemie z/OS”](#) na stronie 271 ).

Jeśli podejrzewasz, że program wydał wywołanie MQI, które nie wiązało się z wywołaniem MQGET WAIT (to znaczy, że znajduje się on w przełączniku zadań), a sterowanie nie zostało zwrócone z IBM MQ, wykonaj zrzut SVC zarówno z regionu CICS , jak i podsystemu IBM MQ przed anulowaniem transakcji CICS . Więcej informacji na temat oczekiwań zawiera sekcja [“Postępowanie z pętlami w systemie z/OS”](#) na stronie 267 . Patrz [“Zrzuty IBM MQ for z/OS”](#) na stronie 241 (w szczególności [Rysunek 41](#) na stronie 244 ) aby uzyskać informacje na temat uzyskiwania zrzutu.

Jeśli problem będzie się powtarzał, zapoznaj się z informacjami na temat zgłaszania problemu do produktu IBMw sekcji [“Kontakt z działem wsparcia IBM”](#) na stronie 276 .

## Czy Db2 czeka?

Jeśli przeprowadzone badania wskazują, że program Db2 oczekuje, sprawdź, czy:

1. Użyj komendy Db2 -DISPLAY THREAD (\*), aby określić, czy istnieje jakiegokolwiek działanie między menedżerem kolejek i podsystemem Db2 .
2. Spróbuj określić, czy wszystkie oczekiwania są lokalne dla podsystemów menedżera kolejek lub czy są w podsystemach Db2 .

## Czy RRS jest aktywny?

- Użyj komendy D RRS, aby określić, czy usługa RRS jest aktywna.

## Czy IBM MQ czeka na z/OS ?

Jeśli przeprowadzone badania wskazują, że produkt IBM MQ sam czeka, sprawdź, czy:

1. Użyj komendy DISPLAY THREAD (\*), aby sprawdzić, czy coś jest połączone z produktem IBM MQ.
2. Use SDSF DA, or the z/OS command DISPLAY A, xxxxMSTR to determine whether there is any processor usage (as shown in [“Czy aplikacja lub produkt IBM MQ for z/OS zatrzymał przetwarzanie?” na stronie 35](#) ).
  - Jeśli program IBM MQ używa czasu procesora, należy ponownie rozważyć inne powody, dla których program IBM MQ może czekać, lub rozważyć, czy jest to rzeczywiście problem z wydajnością.
  - Jeśli nie ma aktywności procesora, należy sprawdzić, czy produkt IBM MQ odpowiada na komendy. Jeśli można uzyskać odpowiedź, należy ponownie rozważyć inne powody, dla których program IBM MQ może oczekiwać.
  - Jeśli nie możesz uzyskać odpowiedzi, sprawdź w dzienniku konsoli komunikaty, które mogą wyjaśniać oczekiwanie (na przykład, IBM MQ może być uruchomione z aktywnych zestawów danych dziennika i czekać na przetwarzanie przenoszenia).

Jeśli użytkownik jest przekonany, że produkt IBM MQ jest wstrzymany, należy użyć komendy STOP QMGR w trybie QUIESCE i FORCE, aby zakończyć wykonywanie wszystkich aktualnie wykonywanych programów.

Jeśli odpowiedź komendy STOP QMGR nie powiedzie się, anuluj działanie menedżera kolejek ze zrzutem i zrestartuj. Jeśli problem będzie nadal występować, należy zapoznać się z dalszymi wskazówkami w sekcji [“Kontakt z działem wsparcia IBM” na stronie 276](#) .

### Pojęcia pokrewne

[“Rozróżnianie między oczekiwaniem a pętlami w systemie z/OS” na stronie 264](#)

Przypadki oczekiwania i pętle w systemie IBM MQ for z/OS mogą przedstawiać podobne objawy. W tym temacie opisano sposób określania, czy występuje oczekiwanie, czy pętla.

[“Postępowanie z pętlami w systemie z/OS” na stronie 267](#)

Pętle mogą występować w różnych obszarach systemu z/OS . W tym temacie opisano sposób określania miejsca występowania pętli.

 *Postępowanie z pętlami w systemie z/OS*

Pętle mogą występować w różnych obszarach systemu z/OS . W tym temacie opisano sposób określania miejsca występowania pętli.

W poniższych tematach opisano różne typy pętli, które można napotkać, i sugerują niektóre odpowiedzi.

## Czy jest zapętłona aplikacja wsadowa?

Jeśli podejrzewasz, że aplikacja wsadowa lub TSO jest zapętłona, użyj konsoli do wydania komendy z/OS DISPLAY JOBS, A (dla aplikacji wsadowej) lub DISPLAY TS, A (dla aplikacji TSO). Zwróć uwagę na wartości CT z wyświetlanych danych, a następnie powtórz komendę.

Jeśli jakieś zadanie pokazuje znaczny wzrost wartości CT, może to być zadanie zapętlenia zadania. Można również użyć komendy SDSF DA, która pokazuje procent procesora, z którego korzysta każda przestrzeń adresowa.

## Czy zadanie wsadowe generują dużą ilość danych wyjściowych?

Przykładem takiego zachowania może być aplikacja, która przegląda kolejkę i drukuje komunikaty. Jeśli operacja przeglądania została uruchomiona z PRZEGLĄDAJ FIRST, a kolejne wywołania nie zostały zresetowane do PRZEGLĄDAJ NEXT, aplikacja przegląda i drukuje pierwszy komunikat w kolejce wielokrotnie.

Można użyć komendy SDSF DA, aby sprawdzić dane wyjściowe uruchomionych zadań, jeśli podejrzewasz, że może to być przyczyną problemu.

## Czy region CICS wyświetla intensywne działania procesora?

Może się okazać, że aplikacja CICS zapętlą się, albo że sam region CICS znajduje się w pętli. Program AICA może być abkoński, jeśli transakcja przejdzie w ciasną (nieustępującą) pętlę.

Jeśli podejrzewasz, że CICS lub aplikacja CICS jest zapętlona, zapoznaj się z *Podręcznikiem określania problemów CICS*.

## Czy region IMS wyświetla intensywne działania procesora?

Może się okazać, że aplikacja IMS zapętlą się. Jeśli podejrzewasz to zachowanie, zapoznaj się z podręcznikiem *IMS Diagnosis Guide and Reference I*.

## Czy menedżer kolejek jest wyświetlany jako procesor o dużej aktywności?

Spróbuj wprowadzić komendę MQSC DISPLAY z konsoli. Jeśli nie uzyskasz żadnej odpowiedzi, możliwe jest, że menedżer kolejek zapętlą się. Aby wyświetlić informacje na temat czasu procesora używanego przez menedżer kolejek, należy postępować zgodnie z procedurą przedstawioną w sekcji [“Czy aplikacja lub produkt IBM MQ for z/OS zatrzymał przetwarzanie?”](#) na stronie 35. Jeśli ta komenda wskazuje, że menedżer kolejek znajduje się w pętli, należy wykonać zrzut pamięci, anulować menedżer kolejek i zrestartować go.

Jeśli problem będzie się powtarzał, zapoznaj się z informacjami na temat zgłaszania problemu do produktu IBM, które zawiera sekcja [“Kontakt z działem wsparcia IBM”](#) na stronie 276.

## Czy nieoczekiwane zapętnienie się struktury kolejki, zestawu stron lub narzędzia CF?

Jeśli tak, to może oznaczać, że aplikacja jest zapętlająca i umieszczając komunikaty w kolejce. (Może to być aplikacja wsadowa, CICS lub TSO).

### Identyfikowanie aplikacji zapętlającej

W systemie zajętych może być trudne określenie, która aplikacja powoduje problem. Jeśli nadszły za odwołaniem aplikacji do kolejek, zakończ działanie programów lub transakcji, które mogą być umieszczanie komunikatów w kolejce. Przed ponownym użyciem tych programów lub transakcji należy sprawdzić te programy lub transakcje. (Najbardziej prawdopodobną uprawą są nowe lub zmienione aplikacje; sprawdź dziennik zmian, aby je zidentyfikować).

Spróbuj wydać komendę DISPLAY QSTATUS w kolejce. Ta komenda zwraca informacje o kolejce, które mogą pomóc w określeniu, która aplikacja jest zapętlona.

### Niepoprawne definicje wyzwalania

Być może aplikacja pobierający nie została wyzwolona z powodu niepoprawnych definicji obiektów, na przykład kolejka może być ustawiona na wartość NOTRIGGER.

### kolejkowanie rozproszone

Przy użyciu rozproszonego kolejkowania, objawem tego problemu może być komunikat w systemie odbierającym wskazujący, że wywołanie komendy MQPUT do kolejki niedostarczonych komunikatów kończy się niepowodzeniem. Może to być spowodowane tym, że kolejka niedostarczonych komunikatów również została zapętniona. Nagłówek komunikatu kolejki niedostarczonych komunikatów (struktura nagłówka niedostarczonych komunikatów) zawiera kod przyczyny lub informacji zwrotnej wyjaśniający, dlaczego komunikat może nie zostać umieszczony w kolejce docelowej. Więcej informacji na temat struktury nagłówka niedostarczonych komunikatów znajduje się w sekcji [MQDLH-Dead-letter header](#).

## Przydzielanie kolejek do zestawów stron

Jeśli określony zestaw stron często się wypełni, może wystąpić problem z przydzielaniem kolejek do zestawów stron. Więcej informacji na ten temat zawiera sekcja [Ograniczenia wydajności produktu IBM MQ for z/OS](#).

## Kolejki współużytkowane

Czy struktura narzędzia CF jest pełna? Komenda z/OS DISPLAY CF wyświetla informacje o pamięci masowej obiektu Coupling Facility, w tym łączną kwotę, łączną liczbę w użyciu oraz łączną ilość wolnej pamięci masowej i niekontrolujących pamięci masowej. Raport podsumowania wykorzystania narzędzia CF (Coupling Facility) udostępnia bardziej stałe kopie tych informacji.

## Czy są to zadania, a także IBM MQ for z/OS, które wykazują aktywność procesora?

W takim przypadku zadanie może być zapętłone w wywołaniach MQI (na przykład wielokrotnie przeglądając ten sam komunikat).

### Pojęcia pokrewne

[“Rozróżnianie między oczekiwaniem a pętlami w systemie z/OS” na stronie 264](#)

Przypadki oczekiwania i pętla w systemie IBM MQ for z/OS mogą przedstawiać podobne objawy. W tym temacie opisano sposób określania, czy występuje oczekiwanie, czy pętla.

[“Czynności związane z oczekiwaniem na produkt z/OS” na stronie 265](#)

Przypadki oczekiwania mogą wystąpić w aplikacjach wsadowych lub TSO, CICS transakcjach i innych komponentach na serwerze IBM MQ for z/OS. W tym temacie opisano przypadki, w których może dojść do oczekiwania.

## **Obsługi niepoprawnych danych wyjściowych w systemie z/OS**

Niepoprawne dane wyjściowe mogą brakować, nieoczekiwanych lub uszkodzonych informacji. Zapoznaj się z tym tematem, aby zbadać dalsze informacje.

Termin "niepoprawne dane wyjściowe" może być interpretowany na wiele różnych sposobów, a jego znaczenie dla określenia problemu z tą dokumentacją produktu jest wyjaśnione w [“Czy uzyskano niepoprawne dane wyjściowe?” na stronie 43](#).

Poniższe tematy zawierają informacje na temat problemów, które można napotkać w systemie i sklasyfikować jako niepoprawne dane wyjściowe:

- Komunikaty aplikacji, które nie docierają, gdy się ich spodziewasz
- Komunikaty aplikacji, które zawierają niepoprawne informacje lub informacje, które zostały uszkodzone.

Opisane są również dodatkowe problemy, które mogą wystąpić, jeśli aplikacja korzysta z kolejek rozproszonych.

- [“Komunikaty nie są przesyłane, jeśli są oczekiwane w systemie z/OS” na stronie 270](#)
- [“Problemy z brakującą komunikatami podczas korzystania z rozproszonego kolejkowania w systemie z/OS” na stronie 271](#)
- [“Problemy z uzyskaniem komunikatów podczas korzystania z grupowania komunikatów w systemie z/OS” na stronie 273](#)
- [“Wyszukiwanie komunikatów wysłanych do kolejki klastra w systemie z/OS” na stronie 273](#)
- [“Wyszukiwanie komunikatów wysłanych do mostu IBM MQ - IMS” na stronie 273](#)
- [“Komunikaty zawierają nieoczekiwane lub uszkodzone informacje w systemie z/OS” na stronie 274](#)

### Pojęcia pokrewne

[“Rozwiązywanie problemów z wydajnością w systemie z/OS” na stronie 262](#)

W tym temacie opisano bardziej szczegółowe informacje o problemach z wydajnością produktu IBM MQ for z/OS.

### Zadania pokrewne

[“Dokonywanie wstępnej kontroli” na stronie 6](#)



Istnieją wstępne sprawdzenia, które można wykonać, aby uzyskać odpowiedzi na typowe problemy, które mogą być dostępne.

## **z/OS** **Komunikaty nie są przesyłane, jeśli są oczekiwane w systemie z/OS**

Brakujące komunikaty mogą mieć różne przyczyny. Ten temat służy do dalszego badania przyczyn.

Jeśli komunikaty nie są przesyłane do kolejki, jeśli są one oczekiwane, należy sprawdzić, czy są następujące:

### **Czy wiadomość została pomyślnie wstawiona do kolejki?**

Produkt IBM MQ wywołał kod powrotu i kod przyczyny dla operacji MQPUT, na przykład:

- Czy kolejka została poprawnie zdefiniowana, na przykład, czy MAXMSGL jest wystarczająco duża? (kod przyczyny 2030).
- Czy aplikacje mogą umieszczać komunikaty w kolejce (czy kolejka jest włączona dla wywołań MQPUT)? (kod przyczyny 2051).
- Czy kolejka jest już pełna? Może to oznaczać, że aplikacja nie mogła umieścić wymaganego komunikatu w kolejce (kod przyczyny 2053).

### **Czy kolejka jest kolejką współużytkowaną?**

- Czy struktury narzędzia CF zostały pomyślnie zdefiniowane w zestawie danych strategii CFRM? Komunikaty przechowywane w kolejkach współużytkowanych są przechowywane w narzędziu CF.
- Czy aktywowano strategię CFRM?

### **Czy kolejka jest kolejką klastra?**

Jeśli tak jest, może istnieć wiele instancji kolejki w różnych menedżerach kolejek. Oznacza to, że komunikaty mogą znajdować się w innym menedżerze kolejek.

- Czy chcesz, aby komunikat został wysłany do kolejki klastra?
- Czy aplikacja została zaprojektowana do pracy z kolejkami klastra?
- Czy komunikat został umieszczony w innej instancji kolejki od tej oczekiwanej?

Sprawdź wszystkie programy obsługi wyjścia obciążenia klastra, aby upewnić się, że są one przetwarzane zgodnie z przeznaczeniem.

### **Czy Twoje wyniki nie powiodą się?**

- Czy aplikacja musi wykonać punkt synchronizacji?

Jeśli komunikaty są umieszczane w punkcie synchronizacji, nie są one dostępne dla innych zadań, dopóki jednostka odtwarzania nie zostanie zatwierdzona.

- Czy przedział czasu w tabeli MQGET jest wystarczająco długi?

Jeśli używane jest przetwarzanie rozproszone, należy zezwolić na rozsądne opóźnienia w sieci lub problemy na zdalnym końcu.

- Czy oczekiwany komunikat został zdefiniowany jako trwały?

Jeśli nie, a menedżer kolejek został zrestartowany, komunikat zostanie usunięty. Kolejki współużytkowane są wyjątkiem, ponieważ nietrwałe komunikaty mogą przetrwać restartowanie menedżera kolejek.

- Czy oczekujesz na konkretny komunikat, który jest identyfikowany przez komunikat lub identyfikator korelacji (*MsgId* lub *CorrelId*)?

Sprawdź, czy oczekujesz na komunikat z poprawką *MsgId* lub *CorrelId*. Pomyślne wywołanie MQGET ustawia obie te wartości na otrzymany komunikat, dlatego może być konieczne zresetowanie tych wartości, aby pomyślnie uzyskać kolejny komunikat.

Sprawdź także, czy można pobrać inne komunikaty z kolejki.

- Czy inne aplikacje mogą pobrać komunikaty z kolejki?

Jeśli tak, to czy inna aplikacja już wczytała wiadomość?

Jeśli kolejka jest kolejką współużytkowaną, należy sprawdzić, czy aplikacje w innych menedżerach kolejek nie pobierają komunikatów.

Jeśli w kolejce nie można znaleźć błędu, a sam menedżer kolejek jest uruchomiony, wykonaj następujące czynności sprawdzające w procesie, w którym ma zostać umieszczony komunikat w kolejce:

- Czy aplikacja została uruchomiona?

Jeśli ta opcja powinna zostać wyzwolona, sprawdź, czy podano poprawne opcje wyzwalacza.

- Czy monitor wyzwalacza jest uruchomiony?
- Was the trigger process defined correctly (both to IBM MQ for z/OS and CICS or IMS )?
- Czy zostało ono wykonane poprawnie?

Poszukaj dowodów abend, na przykład, w dzienniku CICS .

- Czy aplikacja zatwierdziła zmiany, czy została wycofana?

Poszukaj komunikatów w dzienniku produktu CICS , co wskazuje na to.

Jeśli wiele transakcji obsługuje kolejkę, mogą one od czasu do czasu być ze siebie sprzeczne. Na przykład jedna transakcja może wywołać wywołanie MQGET z długością buforu równą zero, aby określić długość komunikatu, a następnie wywołać konkretną wywołanie MQGET, określając *MsgId* tego komunikatu. Jednak podczas tego działania inna transakcja może wywołać wywołanie MQGET dla tego komunikatu, więc pierwsza aplikacja otrzymuje kod zakończenia MQRC\_NO\_MSG\_AVAILABLE. Aplikacje, które mają działać w środowisku z wieloma serwerami, muszą być zaprojektowane w taki sposób, aby radziły sobie z tą sytuacją.

Czy którekolwiek z twoich systemów poniosło awarie? Jeśli na przykład komunikat, który oczekiwał, powinien zostać umieszczony w kolejce przez aplikację CICS , a system CICS został wyłączony, to komunikat może być wątpliwy. Oznacza to, że menedżer kolejek nie wie, czy komunikat powinien zostać zatwierdzony, czy wycofany, i tak go zablokował, dopóki nie zostanie rozstrzygnięty podczas resynchronizacji.

**Uwaga:** Komunikat zostanie usunięty po resynchronizacji, jeśli program CICS podejmie decyzję o jego usunięciu.

Należy również wziąć pod uwagę, że komunikat mógł zostać odebrany, ale aplikacja nie przetoczyłaby go w jakiś sposób. Czy na przykład wystąpił błąd w oczekiwanym formacie komunikatu, ponieważ program odrzuci go? Jeśli tak, należy zapoznać się z ["Komunikaty zawierają nieoczekiwane lub uszkodzone informacje w systemie z/OS"](#) na stronie 274.

## **Problemy z brakującymi komunikatami podczas korzystania z rozproszonego kolejkowania w systemie z/OS**

W tym temacie opisano możliwe przyczyny braku komunikatów podczas korzystania z rozproszonego kolejkowania w systemie IBM MQ for z/OS.

Jeśli aplikacja korzysta z rozproszonego kolejkowania, należy rozważyć następujące kwestie:

### **Czy kolejkowanie rozproszone zostało poprawnie zainstalowane zarówno w systemach wysyłających, jak i odbierających?**

Upewnij się, że instrukcje dotyczące instalowania narzędzia do zarządzania kolejkami rozproszonymi w sekcji [Konfigurowanie produktu z/OS](#) zostały poprawnie wykonane.

### **Czy dostępne są połączenia między tymi dwoma systemami?**

Sprawdź, czy oba systemy są dostępne i czy są połączone z produktem IBM MQ for z/OS. Sprawdź, czy połączenie LU 6.2 lub TCP/IP między tymi dwoma systemami jest aktywne, lub sprawdź definicje połączeń w innych systemach, z którymi się komunikują.

Więcej informacji na temat przesyłania komunikatów śledzenia trasy w sieci można znaleźć w sekcji [Monitorowanie i wydajność](#) .



## Czy kanał jest uruchomiony?

- Wydadaj następującą komendę dla kolejki transmisji:

```
DISPLAY QUEUE (qname) IPPROCS
```

Jeśli wartość parametru IPPROCS wynosi 0, oznacza to, że kanał obsługujący tę kolejkę transmisji nie jest uruchomiony.

- Wydadaj następującą komendę dla kanału:

```
DISPLAY CHSTATUS (channel-name) STATUS MSGS
```

Użyj danych wyjściowych utworzonych za pomocą tej komendy, aby sprawdzić, czy kanał obsługuje poprawną kolejkę transmisji i czy jest połączony z poprawną maszyną docelową i portem. Można określić, czy kanał jest uruchomiony z pola STATUS. Można również sprawdzić, czy komunikaty zostały wysłane w kanale, sprawdzając pole MSGS.

Jeśli kanał jest w stanie RETRYING, prawdopodobnie jest to spowodowane przez problem na drugim końcu. Sprawdź, czy inicjator kanału i program nastuchujący zostały uruchomione i czy kanał nie został zatrzymany. Jeśli ktoś zatrzymał kanał, musisz go uruchomić ręcznie.

### Czy wyzwalanie jest włączone w systemie wysyłającym?

Sprawdź, czy inicjator kanału jest uruchomiony.

### Czy kolejka transmisji ma ustawioną wartość wyzwalającą?

Jeśli kanał zostanie zatrzymany w określonych okolicznościach, wyzwalenie może zostać wyłączone dla kolejki transmisji.

### Czy komunikat oczekuje na komunikat odpowiedzi z systemu zdalnego?

Sprawdź definicje systemu zdalnego, zgodnie z wcześniejszym opisem, i sprawdź, czy wyzwalanie jest aktywowane w systemie zdalnym. Sprawdź również, czy połączenie LU 6.2 między dwoma systemami nie jest pojedynczą sesją (jeśli jest, nie można odbierać komunikatów odpowiedzi).

Sprawdź, czy kolejka w zdalnym menedżerze kolejek istnieje, czy nie jest pełna, i akceptuje długość komunikatu. Jeśli którekolwiek z tych kryteriów nie zostanie spełnione, zdalny menedżer kolejek próbuje umieścić komunikat w kolejce niedostarczonych komunikatów. Jeśli długość komunikatu jest większa niż maksymalna długość przepustki kanału, wysyłający menedżer kolejek próbuje umieścić komunikat w swojej kolejce niedostarczonych komunikatów.

### Czy kolejka jest już pełna?

Może to oznaczać, że aplikacja nie mogła umieścić wymaganego komunikatu w kolejce. Jeśli tak jest, sprawdź, czy komunikat został umieszczony w kolejce niedostarczonych komunikatów.

Nagłówek komunikatu kolejki niedostarczonych komunikatów (struktura nagłówka niedostarczonych komunikatów) zawiera kod przyczyny lub opinię wyjaśniającą, dlaczego komunikat nie może zostać umieszczony w kolejce docelowej. Więcej informacji na temat struktury nagłówka niedostarczonych komunikatów znajduje się w sekcji [MQDLH-Dead-letter header](#).

### Czy istnieje niezgodność między wysyłającym i odbierającym menedżerami kolejek?

Na przykład długość komunikatu może być dłuższa niż ten, który może obsłużyć menedżer kolejek odbiorczy. Komunikaty o błędach można znaleźć w dzienniku konsoli.

### Czy definicje kanałów wysyłających i odbierających kanały są zgodne?

Na przykład niezgodność w wartości zawijania numeru kolejnego zatrzymuje kanał. Patrz [Distributed queuing and clusters](#).

### Czy konwersja danych została wykonana poprawnie?

Jeśli komunikat pochodzi z innego menedżera kolejek, są to identyfikatory CCSID i kodowane są takie same lub wymagane jest konwersję danych.

### **Czy kanał został zdefiniowany w celu szybkiego dostarczania nietrwałych komunikatów?**

Jeśli kanał został zdefiniowany z atrybutem NPMSPEED ustawionym na FAST (wartość domyślna), a kanał został zatrzymany z jakiegoś powodu, a następnie został zrestartowany, komunikaty nietrwałe mogły zostać utracone. Więcej informacji na temat szybkich komunikatów zawiera sekcja [Nietrwała szybkość komunikatów \(NPMSPEED\)](#).

### **Czy wyjście kanału powoduje, że komunikaty są przetwarzane w nieoczekiwany sposób?**

Na przykład wyjście zabezpieczeń może uniemożliwić uruchomienie kanału lub przerwanie działania kanału przez program *ExitResponse* o wartości MQXCC\_CLOSE\_CHANNEL.

## **z/OS Problemy z uzyskaniem komunikatów podczas korzystania z grupowania komunikatów w systemie z/OS**

W tym temacie opisano niektóre zagadnienia związane z uzyskaniem komunikatów podczas korzystania z grupowania komunikatów w systemie IBM MQ for z/OS.

### **Czy aplikacja oczekuje na kompletną grupę komunikatów?**

Upewnij się, że wszystkie komunikaty w grupie znajdują się w kolejce. Jeśli używane jest kolejkowanie rozproszone, patrz "[Problemy z braku komunikatami podczas korzystania z rozproszonego kolejkowania w systemie z/OS](#)" na stronie 271. Upewnij się, że ostatni komunikat w grupie ma odpowiednią wartość MsgFlags ustawioną w deskrytorze komunikatu, aby wskazać, że jest to ostatni komunikat. Upewnij się, że utrata ważności komunikatów w grupie jest ustawiona na wystarczająco długi okres, który nie utraci ważności przed ich pobraniem.

Jeśli komunikaty z grupy zostały już pobrane, a żądanie pobrania nie jest w porządku logicznym, należy wyłączyć opcję oczekiwania na kompletną grupę podczas pobierania innych komunikatów grupy.

### **Jeśli aplikacja generuje żądanie pobrania w porządku logicznym dla kompletnej grupy, a w połowie pobierając grupę, nie może ona znaleźć komunikatu:**

Upewnij się, że żadne inne aplikacje nie działają z kolejką i pobierają komunikaty. Upewnij się, że utrata ważności komunikatów w grupie jest ustawiona na wystarczająco długi okres, który nie utraci ważności przed ich pobraniem. Upewnij się, że nikt nie wydał komendy CLEAR QUEUE. W celu pobrania niekompletnych grup z kolejki można pobrać komunikaty według identyfikatora grupy, bez określania opcji kolejności logicznej.

## **z/OS Wyszukiwanie komunikatów wysłanych do kolejki klastra w systemie z/OS**

W tym temacie opisano niektóre zagadnienia związane ze znalezieniem komunikatów wysłanych do kolejki klastra w systemie IBM MQ for z/OS.

Zanim będzie można użyć technik opisanych w tych tematach w celu znalezienia komunikatu, który nie dotarł do kolejki klastra, należy określić menedżery kolejek, w których znajduje się kolejka, do której komunikat został wysłany. Można to określić na jeden z następujących sposobów:

- Aby zażądać informacji o kolejkach klastra, można użyć komendy DISPLAY QUEUE.
- Można użyć nazwy kolejki i menedżera kolejek, która jest zwracana w strukturze MQPMO.

Jeśli dla komunikatu została określona opcja MQOO\_BIND\_ON\_OPEN, to pola te nadają miejsce docelowe komunikatu. Jeśli komunikat nie został powiązany z określoną kolejką i menedżerem kolejek, pola te nadają nazwę pierwszej kolejki i menedżera kolejek, do którego wysłany został komunikat. W tym przypadku może nie być ostatecznym miejscem docelowym komunikatu.

## **z/OS Wyszukiwanie komunikatów wysłanych do mostu IBM MQ - IMS**

W tym temacie opisano możliwe przyczyny braku komunikatów wysłanych do mostu IBM MQ - IMS.

Jeśli używany jest most IBM MQ - IMS, a komunikat nie został wyświetlony zgodnie z oczekiwaniami, należy wziąć pod uwagę następujące kwestie:

### **Czy most IBM MQ - IMS jest uruchomiony?**

Wydadź następującą komendę dla kolejki mostu:

```
DISPLAY QSTATUS(qname) IPPROCS CURDEPTH
```

Wartość IPPROCS powinna wynosić 1; jeśli jest równa 0, należy sprawdzić, czy:

- Czy kolejka jest kolejką mostu?
- Czy produkt IMS jest uruchomiony?
- Czy uruchomiono OTMA?
- Czy IBM MQ jest połączony z OTMA?

**Uwaga:** Istnieją dwa komunikaty produktu IBM MQ, których można użyć do określenia, czy istnieje połączenie z OTMA. Jeśli komunikat CSQ2010I jest obecny w protokole zadania, ale komunikat CSQ2011I nie jest obecny, program IBM MQ jest połączony z OTMA. Ten komunikat informuje również o tym, który system IBM MQ OTMA jest podłączony. Więcej informacji na temat treści tych komunikatów zawiera sekcja [Komunikaty produktu IBM MQ for z/OS, zakończenie i kody przyczyny](#).

W menedżerze kolejek znajduje się zadanie przetwarzania każdej kolejki mostu IMS. To zadanie pobiera się z kolejki, wysyła żądanie do produktu IMS, a następnie wykonuje zatwierdzenie. Jeśli używane są komunikaty trwałe, zatwierdzenie wymaga dyskowych operacji we/wy, a więc proces trwa dłużej niż w przypadku komunikatów nietrwałych. Czas przetwarzania operacji pobierania, wysyłania i zatwierdzania, ogranicza szybkość przetwarzania komunikatów przez zadanie. Jeśli zadanie może nadążać za obciążeniem, to bieżąca głębokość jest bliska zeru. Jeśli użytkownik znajdzie, że bieżąca głębokość jest często większa od zera, może zwiększyć przepustowość, używając dwóch kolejek zamiast jednego.

Aby sprawdzić, czy OTMA jest aktywny, należy użyć komendy `IMS /DIS OTMA`.

#### **Jeśli komunikaty są przesyłane do produktu IMS, sprawdź, czy:**

- Aby wyświetlić informacje o potokach IMS, należy użyć komendy `IMS /DIS TMEMBER client TPIPE ALL`. Za pomocą tej opcji można określić liczbę wiadomości umieszczonych w kolejce i umieszczonych w kolejce po każdej Tpipe. (Komunikaty w trybie kontroli transakcji 1 nie są zwykle kolejkowane w potoku Tpipe).
- Komenda `IMS /DIS A` służy do pokazania, czy istnieje region zależny dostępny dla transakcji IMS, w której ma zostać uruchomiona transakcja.
- Użyj komendy `IMS /DIS TRAN trancode`, aby wyświetlić liczbę komunikatów w kolejce dla transakcji.
- Aby wyświetlić, czy program został zatrzymany, należy użyć komendy `IMS /DIS PROG progname`.

#### **Czy komunikat odpowiedzi został wysłany do odpowiedniego miejsca?**

Wydaj następującą komendę:

```
DISPLAY QSTATUS(*) CURDEPTH
```

Czy CURDEPTH wskazuje, że istnieje odpowiedź w kolejce, której się nie spodziewasz?

### **z/OS Komunikaty zawierają nieoczekiwane lub uszkodzone informacje w systemie z/OS**

W tym temacie opisano niektóre problemy, które mogą spowodować nieoczekiwane lub uszkodzone dane wyjściowe w systemie z/OS.

Jeśli informacje zawarte w komunikacie nie są zgodne z oczekiwaniami aplikacji lub zostały uszkodzone w jakiś sposób, należy wziąć pod uwagę następujące kwestie:

#### **Czy aplikacja lub aplikacja, która umieszczała komunikat w kolejce, została zmieniona?**

Upewnij się, że wszystkie zmiany są równocześnie odzwierciedlone we wszystkich systemach, które muszą być świadome tej zmiany.

Na przykład: formatowanie struktury copybook może zostać zmienione, a w takim przypadku oba aplikacje muszą zostać zrekompilewane w celu pobrania zmian. Jeśli jedna aplikacja nie została zrekompilewana, dane zostaną uszkodzone do drugiego.

Sprawdź, czy nie zostało zmienione żadne zewnętrzne źródło danych, takie jak zestaw danych VSAM. Może to również spowodować unieważnienie danych, jeśli nie zostały wykonane żadne niezbędne rekompilacje. Ponadto sprawdź, czy wszystkie odwzorowania CICS i panele TSO używane do wprowadzania danych komunikatów nie uległy zmianie.

### **Czy aplikacja wysyła komunikaty do niewłaściwej kolejki?**

Sprawdź, czy komunikaty wysyłane przez aplikację nie są przeznaczone dla aplikacji obsługującej inną kolejkę. Jeśli to konieczne, należy zmienić definicje zabezpieczeń, aby zapobiec umieszczeniu komunikatów w niewłaściwych kolejkach przez nieuprawnione aplikacje.

Jeśli aplikacja korzystała z kolejki aliasowej, sprawdź, czy alias wskazuje poprawną kolejkę.

Jeśli zmieniono kolejkę tak, aby była ona kolejką klastra, może ona zawierać komunikaty z różnych źródeł aplikacji.

### **Czy informacje o wyzwalaniu zostały podane poprawnie dla tej kolejki?**

Sprawdź, czy aplikacja powinna być uruchomiona, czy też czy uruchomiono inną aplikację?

### **Czy konwersja danych została wykonana poprawnie?**

Jeśli komunikat pochodzi z innego menedżera kolejek, są to identyfikatory CCSID i kodowane są takie same lub wymagane jest konwersję danych.

Sprawdź, czy w polu *Format* struktury MQMD odpowiada treść komunikatu. Jeśli nie, proces konwersji danych mógł nie być w stanie poprawnie rozwiązać tego komunikatu.

Jeśli te sprawdzenia nie pozwalają na rozwiązanie problemu, sprawdź logikę aplikacji, zarówno dla programu wysyłającego komunikat, jak i dla programu, który go otrzymuje.

## **z/OS Rozwiązywanie problemów podczas przechwytywania danych SMF dla inicjatora kanału (CHINIT)**

Dane SMF dotyczące rozliczania kanału i CHINIT mogą nie być przechwytywane z różnych powodów.

Aby uzyskać więcej informacji, patrz:

### **Pojęcia pokrewne**

[Układ rekordów SMF dla inicjatora kanału](#)

## **z/OS Rozwiązywanie problemów z danymi rozliczania kanału**

Sprawdza, czy dane rozliczania kanału SMF nie są generowane dla kanałów.

### **Procedura**

1. Sprawdź, czy ustawiono wartość STATCHL w menedżerze kolejek lub na poziomie kanału.
  - Wartość OFF na poziomie kanału oznacza, że dane nie są gromadzone dla tego kanału.
  - Wartość OFF na poziomie menedżera kolejek oznacza, że dane nie są gromadzone dla kanałów z wartością STATCHL (QMGR).
  - Wartość NONE (mająca zastosowanie tylko na poziomie menedżera kolejek) oznacza, że dane nie są gromadzone dla wszystkich kanałów, niezależnie od ustawienia STATCHL.
2. W przypadku kanałów klienta należy sprawdzić, czy wartość STATCHL jest ustawiona na poziomie menedżera kolejek.
3. W przypadku automatycznie zdefiniowanych kanałów nadajnika klastra sprawdź, czy ustawiony jest atrybut STATACLS menedżera kolejek.
4. Wydadaj komendę **DISPLAY TRACE** . Dla danych rozliczeniowych kanału, które mają być gromadzone, konieczne jest włączenie opcji TRACE (A) CLASS(4) .

5. Jeśli śledzenie jest włączone, dane są zapisywane w SMF, gdy wystąpi dowolny z następujących warunków:
  - W przedziale czasu, w zależności od wartości parametru systemowego menedżera kolejek STATIME. Wartość zero oznacza, że używana jest nadawana statystyka SMF. Aby wyświetlić wartość STATIME, należy użyć komendy **DISPLAY SYSTEM**.
  - Komenda **SET SYSTEM** jest wydawana w celu zmiany wartości parametru systemowego STATIME.
  - Inicjator kanału jest wyłączony.
  - Komenda **STOP TRACE(A) CLASS(4)** została wydana.
6. SMF może przechowywać dane w pamięci przed zapisaniem ich w zestawach danych SMF lub w strukturze SMF. Wprowadź komendę **MVS D SMF,0** i zwróć uwagę na wartość MAXDORM. Wartość MAXDORM jest wyświetlana w formacie *mmss*, gdzie *mm* to czas (w minutach), a *ss* (sekundy). SMF może przechowywać dane w pamięci dla okresu MAXDORM przed jego zapisaniem.

### Zadania pokrewne

[Planowanie dla danych SMF inicjatora kanału](#)

[Interpretowanie statystyk wydajności produktu IBM MQ](#)

### **Rozwiązywanie problemów z danymi statystyki CHINIT**

Sprawdza, czy dane statystyczne SMF CHINIT nie są generowane.

### Procedura



1. Wydadaj komendę **DISPLAY TRACE**. Aby zgromadzić dane SMF statystyki inicjatora kanału, należy włączyć opcję **TRACE(S) CLASS(4)**.
2. Jeśli śledzenie jest włączone, dane są zapisywane w SMF, gdy wystąpi dowolny z następujących warunków:
  - W przedziale czasu, w zależności od wartości parametru systemowego menedżera kolejek STATIME. Wartość zero oznacza, że używana jest nadawana statystyka SMF. Aby wyświetlić wartość STATIME, należy użyć komendy **DISPLAY SYSTEM**.
  - Komenda **SET SYSTEM** jest wydawana w celu zmiany wartości parametru systemowego STATIME.
  - Inicjator kanału jest wyłączony.
  - Komenda **STOP TRACE(S) CLASS(4)** została wydana.
3. SMF może przechowywać dane w pamięci przed zapisaniem ich w zestawach danych SMF lub w strukturze SMF. Wprowadź komendę **MVS D SMF,0** i zwróć uwagę na wartość MAXDORM. Wartość MAXDORM jest wyświetlana w formacie *mmss*, gdzie *mm* to czas (w minutach), a *ss* (sekundy). SMF może przechowywać dane w pamięci dla okresu MAXDORM przed jego zapisaniem.

## Kontakt z działem wsparcia IBM

Jeśli konieczne jest pomoc w przypadku problemu z produktem IBM MQ, można skontaktować się z działem wsparcia produktu IBM przy użyciu serwisu wsparcia produktu IBM. Można również zasubskrybować powiadomienia dotyczące poprawek produktu IBM MQ, rozwiązywania problemów i innych wiadomości.

### O tym zadaniu

Strony wsparcia produktu IBM MQ w [serwisie działu wsparcia produktu IBM](#) są następujące:

-  [Strona WWW wsparcia dla produktu IBM MQ for Multiplatforms](#)
-  [Strona WWW wsparcia dla produktu IBM MQ for z/OS](#)

Aby otrzymywać powiadomienia o poprawkach produktu IBM MQ, rozwiązywaniu problemów i innych wiadomościach, można [zasubskrybować powiadomienia](#).

Jeśli użytkownik nie jest w stanie samodzielnie rozwiązać problemu i potrzebuje pomocy z działu wsparcia produktu IBM, może otworzyć sprawę (patrz <https://www.ibm.com/mysupport/s/createrecord/NewCase>).

Więcej informacji na temat działu wsparcia dla produktu IBM, w tym sposobu rejestracji na potrzeby obsługi, zawiera publikacja [Podręcznik obsługi produktu IBM](#).

**Uwaga:** Uruchomienie komendy `runmqras` pomoże w gromadzeniu informacji o rozwiązywaniu problemów przed ich wysłaniem do działu wsparcia produktu IBM. Więcej informacji na ten temat zawiera sekcja [runmqras \(gromadzenie informacji dotyczących rozwiązywania problemów z produktem IBM MQ\)](#).

## Gromadzenie informacji o rozwiązywaniu problemów dotyczących obsługi produktu IBM

W przypadku otwierania sprawy za pomocą programu IBM można dołączyć dodatkowe informacje dotyczące rozwiązywania problemów dotyczących produktu IBM MQ (daneMustGather), które zostały zebrane w celu ułatwienia dochodzenia do zbadania problemu. Oprócz informacji opisanych w tej sekcji, dział wsparcia produktu IBM może zażądać dodatkowych informacji w poszczególnych przypadkach według obserwacji.

### O tym zadaniu

W tej sekcji opisano sposób zbierania informacji na temat rozwiązywania problemów dotyczących różnych typów problemów, które mogą wystąpić w przypadku produktu IBM MQ for [Multiplatforms](#) lub IBM MQ for z/OS.

## Gromadzenie informacji o rozwiązywaniu problemów na wielu platformach

Przegląd sposobów zbierania informacji o rozwiązywaniu problemów dla produktu IBM MQ na platformach Multiplatforms.



### O tym zadaniu

**Uwaga:** Oprócz informacji opisanych w tej sekcji, dział wsparcia produktu IBM może zażądać dodatkowych informacji w poszczególnych przypadkach według obserwacji.

## Procedura

- Ogólne informacje na temat zbierania informacji na temat rozwiązywania problemów i wysyłania ich do produktu IBM można znaleźć w:
  - [“Automatyczne gromadzenie informacji o rozwiązywaniu problemów za pomocą komendy runmqras” na stronie 278](#)
  - [“Ręczne gromadzenie informacji o rozwiązywaniu problemów” na stronie 282](#)
  - [“Wysyłanie informacji o rozwiązywaniu problemów do programu IBM” na stronie 344](#)
- Informacje na temat gromadzenia informacji o rozwiązywaniu problemów i diagnostyce dla konkretnego obszaru problemu dla produktu IBM MQ for [Multiplatforms](#) można znaleźć w sekcji:
  -  [Advanced Message Security \(AMS\)](#)
  - [Aplikacje klienckie w językach C, C++, COBOL, .NET, pTAL, RPG i Visual Basic](#)
  - [Kanały](#)
  - [IBM MQ Clustering](#)
  - [Konwersja danych](#)
  - [Komunikaty w kolejce niedostarczanych komunikatów](#)
  - [Komunikaty o błędach i pliki FFST](#)

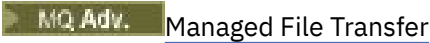

- IBM WebSphere MQ File Transfer Edition (FTE): patrz [Managed File Transfer \(MFT\)](#)
- [Zawieszenie i problemy z wysokim procesorem](#)
- [IBM MQ Explorer](#)
- [“Gromadzenie informacji o problemach z produktem MQIPT” na stronie 323](#)
- [Instalacja i deinstalacja](#)
- [Java i JMS](#)
- [Rejestrowanie i odtwarzanie](#)
-  [Managed File Transfer](#)
- [Microsoft Cluster Service](#)
- [Wydajność](#)
- [Publikowanie/subskrypcja](#)
-  [Replikowany menedżer kolejek danych \(RDQM\)](#)
- [Zabezpieczenia](#)
- [Kanały TLS \(wcześniej SSL\)](#)
- [Wyzwalanie](#)
- 
  - W przypadku produktu IBM MQ Appliance należy zapoznać się z dokumentem [Collect IBM MQ Appliance MustGather data to solve problems](#).
  - Wszystkie inne problemy można znaleźć w sekcji [Collect IBM MQ MustGather data to solve all other problems on Linux, UNIX, Windows, and IBM i](#).

### Zadania pokrewne

“Gromadzenie informacji o rozwiązywaniu problemów w systemie z/OS” na stronie 330  
[Przegląd sposobu zbierania informacji o rozwiązywaniu problemów dla produktu IBM MQ for z/OS.](#)

### **Automatyczne gromadzenie informacji o rozwiązywaniu problemów za pomocą komendy runmqras**

Jeśli wymagane jest wysłanie informacji o rozwiązywaniu problemów dotyczących produktu IBM MQ do działu wsparcia produktu IBM, można użyć komendy **runmqras** w celu zebrania informacji razem w jednym archiwum.

### Zanim rozpocznie

Komenda **runmqras** jest aplikacją Java do gromadzenia informacji na temat rozwiązywania problemów z produktem IBM MQ. Jeśli instalacja produktu IBM MQ obejmuje komponent Java JRE, produkt **runmqras** będzie go używać, w przeciwnym razie upewnij się, że ostatnie środowisko wykonawcze produktu Java (JRE) znajduje się w produkcie **PATH**, aby uniknąć wystąpienia następującego błędu:

AMQ8599E: Komenda runmqras nie mogła znaleźć środowiska JRE

Przed uruchomieniem produktu **runmqras** upewnij się, że środowisko jest skonfigurowane dla instalacji produktu IBM MQ. Na przykład:

-   W systemie UNIX and Linux:

```
sh> PATH="$PATH":/path/to/java/bin (only if needed)
sh> . /opt/mqm/bin/setmqenv -n Installation1
```

-  W systemie Windows:

```
C:\> SET PATH=%PATH%;C:\path\to\java\bin; (only if needed)
C:\> C:\Program Files\IBM\MQ\bin\setmqenv -n Installation2
```

- **IBM i** W systemie IBM i (Qshell):

```
PATH="$PATH":/QOpenSys/QIBM/ProdData/JavaVM/jdk80/64bit (only if needed)
```

Opcjonalnie można dodać katalog /QIBM/ProdData/mqm/bin do **PATH** , aby można było używać produktu **runmqras** bez wpisywania pełnej ścieżki. W tym celu należy wprowadzić jedną z następujących komend w powłoce Qshell lub dodać ją do pliku .profile w katalogu osobistym, tak aby była ona uruchamiana automatycznie przy każdym uruchomieniu powłoki Qshell:

```
====> . /QIBM/ProdData/mqm/bin/setmqenv -s
```

Jeśli nie można użyć narzędzia **runmqras** do automatycznego gromadzenia informacji, na przykład jeśli używana jest starsza wersja produktu IBM MQ lub nie można użyć produktu **runmqras** z jakiegokolwiek innego powodu, można zamiast tego zgromadzić informacje ręcznie, zgodnie z opisem w sekcji [“Ręczne gromadzenie informacji o rozwiązywaniu problemów”](#) na stronie 282.

**Wskazówka:** Przed użyciem produktu **runmqras** można wyczyścić pliki produktu IBM MQ , aby zmniejszyć ilość gromadzonych danych. Więcej informacji na ten temat zawiera sekcja [Czyszczenie plików produktu IBM MQ](#).

## O tym zadaniu

Za pomocą komendy **runmqras** można zebrać informacje na temat rozwiązywania problemów związanych z aplikacją lub niepowodzeniem programu IBM MQ w jednym archiwum, które można wysłać do programu IBM podczas zgłaszania problemu.

Domyślnie program **runmqras** zbiera informacje, takie jak:

- IBM MQ Pliki FDC.
- Dzienniki błędów (ze wszystkich menedżerów kolejek, a także z dzienników błędów IBM MQ całego komputera).
- Kontrola wersji produktu, informacje o statusie i dane wyjściowe z różnych innych komend systemu operacyjnego.

Jeśli dział wsparcia produktu IBM poprosi o podanie bardziej szczegółowych informacji, można je dodać, podając wymagane opcje za pomocą parametru **-section** .

## Procedura

1. Aby określić, że nazwa pliku wyjściowego rozpoczyna się od numeru sprawy, należy użyć parametru **-caseno** .

Na przykład:

- **Linux** **UNIX** W systemie UNIX and Linux:

```
sh> runmqras -caseno TS123456789
```

- **Windows** W systemie Windows:

```
C:\> runmqras -caseno TS123456789
```

- **IBM i** W systemie IBM i (Qshell):

```
/QIBM/ProdData/mqm/bin/runmqras -caseno TS123456789
```

Jeśli używana jest wcześniejsza wersja produktu, która nie obsługuje parametru **-caseno** , należy użyć opcji **-zipfile** zamiast opcji **-caseno** , aby nazwa pliku wyjściowego była rozpoczynać się od numeru sprawy.



- **Linux** **UNIX** W systemie UNIX and Linux:

```
sh> runmqras -zipfile TS123456789
```

- **Windows** W systemie Windows:

```
C:\> runmqras -zipfile TS123456789
```

- **IBM i** W systemie IBM i (Qshell):

```
/QIBM/ProdData/mqm/bin/runmqras -zipfile TS123456789
```

2. Wybierz sekcje, dla których mają zostać zgromadzone dane.

Komenda **runmqras** używa pliku konfiguracyjnego o nazwie `isa.xml`, który opisuje, które pliki mają być gromadzone i które komendy mają być uruchamiane. Plik ten jest podzielony na sekcje, które identyfikują informacje potrzebne do rozwiązywania różnych rodzajów problemów, a program IBM dodaje nowe sekcje w razie potrzeby.

Aby wybrać wymagane sekcje, należy określić parametr **-section** z odpowiednimi opcjami. Na przykład:

- **Linux** **UNIX** W systemie UNIX and Linux:

```
sh> runmqras -caseno TS123456789 -section defs,cluster,trace
```

- **Windows** W systemie Windows:

```
C:\> runmqras -caseno TS123456789 -section defs,cluster,trace
```

- **IBM i** W systemie IBM i (Qshell):

```
/QIBM/ProdData/mqm/bin/runmqras -caseno TS123456789 -section defs,cluster,trace
```

3. Wybierz menedżery kolejek, dla których mają być gromadzone dane.

Domyślnie komenda **runmqras** próbuje gromadzić informacje o wszystkich menedżerach kolejek. Opcja **-qmlist** umożliwia podanie rozdzielonej przecinkami listy menedżerów kolejek w bieżącej instalacji, która powinna zostać sprawdzona przez program **runmqras**. Na przykład:

- **Linux** **UNIX** W systemie UNIX and Linux:

```
sh> runmqras -caseno TS123456789 -section defs,cluster,trace -qmlist QMA,QMB,QMC
```

- **Windows** W systemie Windows:

```
C:\> runmqras -caseno TS123456789 -section defs,cluster,trace -qmlist QMA,QMB,QMC
```

- **IBM i** W systemie IBM i (Qshell):

```
===> /QIBM/ProdData/mqm/bin/runmqras -caseno TS123456789 -section defs,cluster,trace  
-qmlist QMA,QMB,QMC
```

**Ważne:** Nie należy używać opcji **-qmlist** w instalacjach klienta IBM MQ.

Jeśli istnieje wiele instalacji produktu IBM MQ, nie należy używać komendy **runmqras** z jednej instalacji w celu zgromadzenia informacji o menedżerze kolejek w innej instalacji. Chociaż komenda **runmqras** nie zakończy się niepowodzeniem, niektóre komendy wydawane przez program **runmqras** nie powiodą się z powodu błędu:

AMQ6292: Menedżer kolejek jest powiązany z inną instalacją

Zamiast tego należy najpierw użyć komendy **setmqenv**, aby przełączać się między instalacjami. Następnie w każdej instalacji należy użyć opcji **-qmlist** komendy **runmqras**, aby zgromadzić informacje z menedżerów kolejek powiązanych z tą instalacją.

Wybrane menedżery kolejek powinny być uruchomione. W przeciwnym razie niektóre komendy wydawane przez komendę **runmqras** nie powiodą się z powodu błędu.

AMQ8146: Menedżer kolejek IBM MQ nie jest dostępny

Jednak komenda **runmqras** jest nadal przydatna w przypadku, gdy nie można uruchomić menedżera kolejek.

#### 4. Wybierz inny katalog do obsługi dużych plików.

Jeśli w systemie istnieje wiele obiektów FDC lub plików śledzenia do gromadzenia lub jeśli zbierane są sekcje **all** lub **QMGR**, to archiwum, które tworzy komenda **runmqras**, może być bardzo duże. Zwykle produkt **runmqras** używa miejsca w katalogu tymczasowym do gromadzenia i rozpakowania plików. Aby wybrać inny katalog w systemie plików lub na dysku z większą ilością wolnego miejsca, należy użyć opcji **-workdirectory**. Podany katalog musi być pusty. Jeśli jeszcze nie istnieje, program **runmqras** utworzy go. Na przykład:

- Linux UNIX W systemie UNIX and Linux:

```
sh> runmqras -caseno TS123456789 -section defs,cluster,trace,QMGR -qmlist QMA,QMB,QMC  
-workdirectory /var/bigdata/2019-07-27
```

- Windows W systemie Windows:

```
C:\> runmqras -caseno TS123456789 -section defs,cluster,trace,QMGR -qmlist QMA,QMB,QMC  
-workdirectory G:\BigData\2019-07-27
```

- IBM i W systemie IBM i (Qshell):

```
====> /QIBM/ProdData/mqm/bin/runmqras -caseno TS123456789 -section defs,cluster,trace,QMGR  
-qmlist QMA,QMB,QMC -workdirectory /QIBM/bigdata/2019-07-27
```

#### 5. Należy wystać informacje o rozwiązywaniu problemów, które zostały zebrane do działu wsparcia produktu IBM.

Upewnij się, że plik archiwum **runmqras** rozpoczyna się od numeru sprawy IBM, na przykład **TS123456789-runmqras.zip**, a następnie wyślij plik do programu IBM. Więcej informacji na ten temat zawiera sekcja [“Wysyłanie informacji o rozwiązywaniu problemów do programu IBM”](#) na stronie 344..

## Co dalej

**Ważne:** Po wystaniu pliku archiwum produktu **runmqras** do programu IBM należy zachować jego kopię do czasu rozwiązania problemu, a rozwiązanie zostało przetestowane zgodnie z wymaganiami.

Komenda **runmqras** nie usuwa żadnych plików z systemu, ani dzienników IBM MQ, ani FDC, protokołów zadań, zrzutów ani plików śledzenia. Po zebraniu tych plików za pomocą programu **runmqras** należy rozważyć ich zarchiwizowanie lub usunięcie zgodnie z opisem w sekcji [Czyszczenie plików produktu IBM MQ](#). Jeśli konieczne jest ponowne zebranie informacji o rozwiązywaniu problemów z programem **runmqras** w późniejszym czasie, nowy plik **runmqras** będzie mniejszy i łatwiejszy do przeanalizowania, ponieważ nie zawiera zduplikowanych plików i starych informacji.

### Zadania pokrewne

[“Ręczne gromadzenie informacji o rozwiązywaniu problemów”](#) na stronie 282

W niektórych przypadkach może być konieczne ręczne zebranie informacji o rozwiązywaniu problemów, na przykład w przypadku uruchamiania starszej wersji produktu IBM MQ lub nie można użyć komendy **runmqras** w celu automatycznego gromadzenia informacji o rozwiązywaniu problemów.

[“Wysyłanie informacji o rozwiązywaniu problemów do programu IBM”](#) na stronie 344

Po wygenerowaniu i zebraniu informacji dotyczących rozwiązywania problemów dotyczących problemu można wystąpić do programu IBM, aby pomóc w określeniu problemu w przypadku sprawy dotyczącej wsparcia.

## Multi **Ręczne gromadzenie informacji o rozwiązywaniu problemów**

W niektórych przypadkach może być konieczne ręczne zebranie informacji o rozwiązywaniu problemów, na przykład w przypadku uruchamiania starszej wersji produktu IBM MQ lub nie można użyć komendy **runmqras** w celu automatycznego gromadzenia informacji o rozwiązywaniu problemów.

### O tym zadaniu

Jeśli konieczne jest zgromadzenie informacji o rozwiązywaniu problemów związanych z obsługą produktu IBM, należy w większości przypadków użyć narzędzia **runmqras**, które automatyzuje zadanie zbierania informacji o rozwiązywaniu problemów, a nie zbieranie tych informacji ręcznie.

Te instrukcje obsługi są udostępniane, jeśli nie można użyć narzędzia **runmqras** w celu automatycznego gromadzenia informacji, na przykład w przypadku uruchamiania starszej wersji produktu IBM MQ lub nie można użyć produktu **runmqras** z innych przyczyn.

**Wskazówka:** Rozważ czyszczenie plików IBM MQ przed ich opakowaniem, aby zmniejszyć wielkość danych i przyspieszyć przesyłanie danych do produktu IBM. Więcej informacji na ten temat zawiera sekcja [Czyszczenie plików produktu IBM MQ](#).

### Procedura

1. Jeśli w systemie znajduje się więcej niż jedna instalacja produktu IBM MQ, przed kontynuowaniem należy użyć komendy **setmqenv**, aby wybrać instalację z problemem:

- **Linux** **UNIX** W systemie UNIX and Linux:

```
sh> . /path/to/mqm/bin/setmqenv -n InstallationX
```

- **Windows** W systemie Windows:

```
C:\> "C:\Program Files\IBM\MQ\bin\setmqenv" -n InstallationX
```

2. Zapisz wersję IBM MQ i poziom konserwacyjny.

Do wyświetlenia tych szczegółów można użyć komendy **dspmqrver**. Więcej informacji na ten temat zawiera sekcja [Wyświetlanie wersji produktu IBM MQ](#). W przypadku gromadzenia informacji o rozwiązywaniu problemów dotyczących problemu [AMS](#), [channel](#), [data conversion](#), [dead-letter queue](#), [error message and FFST](#), [security](#) lub [TLS channel](#), należy zapisać wersję i poziom konserwacyjny po obu stronach kanału. Alternatywnie zbierz ręcznie dane IBM MQ po obu stronach kanału.

3. Zanotuj wersję systemu operacyjnego i poziom konserwacyjny.

W przypadku gromadzenia informacji o rozwiązywaniu problemów dotyczących problemu [AMS](#), [channel](#), [data conversion](#), [dead-letter queue](#), [error message and FFST](#), [security](#) lub [TLS channel](#), należy zapisać te informacje po obu stronach kanału.

4. Jeśli zbierane są informacje dotyczące rozwiązywania problemów dla [AMS](#), [kanału](#), [konwersji danych](#), [kolejki niedostarczonych komunikatów](#), [komunikatów o błędach i FFST](#), [zabezpieczeń](#) lub [kanału TLS](#), należy zapisać adresy IP i nazwy hostów systemów po obu stronach kanału.

5. Zapisz informacje o konfiguracji produktu IBM MQ, na przykład klucze rejestru i pliki produktu **.ini**.

6. Jeśli w systemie znajduje się więcej niż jedna instalacja produktu IBM MQ, użyj komendy **dspmqrinst**, aby zarejestrować szczegóły instalacji produktu IBM MQ:

- **Linux** **UNIX** W systemie UNIX and Linux:

```
sh> dspmqrinst > /tmp/dspmqrinst.txt
```

- **Windows** W systemie Windows:

```
C:\>dspmqrinst > %TEMP%/dspmqrinst.txt
```

7. W instalacjach serwera IBM MQ należy użyć komendy **dspmqr**, aby zarejestrować status menedżerów kolejek.

Ten krok nie ma zastosowania do problemów hang and high cpu, publish/subscribe lub wyzwalania.

- **Linux** **UNIX** W systemie UNIX and Linux:

```
sh> dspmqr -a > /tmp/dspmqr.txt
```

- **Windows** W systemie Windows:

```
C:\> dspmqr -a > %TEMP%/dspmqr.txt
```

- **IBM i** W systemie IBM i (wiersz komend):

```
====> WRKMQM
```

- **IBM i** W systemie IBM i (Qshell):

```
====> /QSYS.LIB/QMQM.LIB/DSPMQ.PGM -a > /tmp/dspmqr.txt
```

8. W instalacjach serwera IBM MQ zapisz procesy produktu IBM MQ, które są aktywne w systemie.

Ten krok nie ma zastosowania do problemów z wyzwalaniem.

- **Linux** **UNIX** W systemie UNIX and Linux:

```
sh> ps -ef | grep mq > /tmp/ps.txt
```

- **Windows** W systemie Windows:

```
C:\> TASKLIST /V > %TEMP%/tasklist.txt
```

- **IBM i** W systemie IBM i (wiersz komend):

```
====> WRKACTJOB SBS(QMQM)
```

- **IBM i** W systemie IBM i (Qshell):

```
====> ps -ef | grep mq > /tmp/ps.txt
```

9. **ULW**

Tylko w przypadku problemu rejestrwania lub odtworzania należy zgromadzić następujące informacje dotyczące rozwiązywania problemów:

a) **ULW**

W systemie UNIX, Linux, and Windows wyświetl zawartość katalogu LogPath menedżera kolejek. Na przykład:

- **Linux** **UNIX** W systemie UNIX and Linux:

```
sh> ls -lR /var/mqm/log/QMA > /tmp/QMA.logfiles.txt
```

- **Windows** W systemie Windows:

```
C:\> DIR /s "C:\ProgramData\IBM\MQ\log\QMA" > %TEMP%/QMA.logfiles.txt
```

b) **ULW**

W systemie UNIX, Linux, and Windows należy upewnić się, że system plików lub dysk zawierający dzienniki nie jest pełny.

Na przykład:

- Linux UNIX W systemie UNIX and Linux:

```
sh> df -k > /tmp/filesystems.txt
```

- Windows W systemie Windows:

```
C:\> DIR C: > %TEMP%\diskusage.txt
```

c) **ULW**

W systemie UNIX, Linux, and Windows uruchom program **amqldmpa** dla menedżera kolejek, aby zebrać szczegółowe informacje na temat programu rejestrującego.

Komenda musi być uruchomiona przez administratora IBM MQ, a plik wyjściowy powinien znajdować się w położeniu, do którego menedżer kolejek ma uprawnienia do zapisu. Na przykład:

- Linux UNIX W systemie UNIX and Linux:

```
sh> amqldmpa -m QMA -c H -d 8 -f /tmp/QMA.amqldmpa.logger.txt
```

- Windows W systemie Windows:

```
C:\> amqldmpa -m QMA -c H -d 8 -f %TEMP%\QMA.amqldmpa.logger.txt
```

- d) We wszystkich systemach uruchom program **amqldmpa** dla menedżera kolejek, aby zebrać szczegółowe informacje na temat warstwy trwałości.

Komenda musi być uruchomiona przez administratora IBM MQ, a plik wyjściowy powinien znajdować się w położeniu, do którego menedżer kolejek ma uprawnienia do zapisu. Na przykład:

- Linux UNIX W systemie UNIX and Linux:

```
sh> amqldmpa -m QMA -c A -d 8 -f /tmp/QMA.amqldmpa.dap.txt
```

- Windows W systemie Windows:

```
C:\> amqldmpa -m QMA -c A -d 8 -f %TEMP%\QMA.amqldmpa.dap.txt
```

- IBM i W systemie IBM i (Qshell):

```
===> /QSYS.LIB/QMQM.LIB/AMQLDMPA.PGM -m QMA -c A -d 8 -f /tmp/QMA.amqldmpa.dap.txt
```

e) **ULW**

W systemie UNIX, Linux, and Windows zgromadź nagłówki pliku dziennika **amqh1ctl.lfh**, który znajduje się w aktywnym podkatalogu LogPath menedżera kolejek.

Na przykład:

- Linux UNIX W systemie UNIX and Linux:

```
/var/mqm/log/QMA/active/amqh1ctl.lfh
```

- Windows W systemie Windows:

```
C:\ProgramData\IBM\MQ\Log\QMA\active\amqh1ctl.lfh
```

f) **IBM i**

W systemie IBM znajdź atrybut **Library** z pliku `qm.ini` menedżera kolejek i wyświetl jego zawartość. Więcej informacji na temat biblioteki menedżera kolejek zawiera sekcja [Nazwy obiektów w systemie IBM i](#).

Alternatywnie wyświetl bibliotekę `QM*` i wybierz z listy menedżer kolejek, aby wyświetlić jego zawartość.

- Aby wyświetlić bibliotekę dla danego menedżera kolejek, na przykład `QMA`:

```
===> WRKLIB LIB(QMQMA)
```

- Aby wyświetlić bibliotekę dla wszystkich menedżerów kolejek:

```
===> WRKLIB LIB(QM*)
```

#### g) **IBM i**

W systemie IBM należy użyć tej samej wartości **Library**, aby pracować z kronikami menedżera kolejek.

Zapisz dane wyjściowe, a następnie użyj opcji `F17`, aby wyświetlić załączone dzienniki i zapisać dane wyjściowe również z tych ekranów. Na przykład, aby wyświetlić kroniki i dzienniki dla menedżera kolejek `QMA`:

```
====> WRKJRNA JRN(QMQMA/AMQAJRN)
```

10. W instalacjach serwera IBM MQ użyj komendy **dmpmqcfg**, aby zarejestrować konfigurację menedżera kolejek:

Ten krok nie ma zastosowania do problemów z rejestrowaniem i odtwarzaniem [rejestrowania lub odtwarzania](#)

- **Linux** **UNIX** W systemie UNIX and Linux:

```
sh> dmpmqcfg -m QMA >/tmp/QMA.config.txt
```

- **Windows** W systemie Windows:

```
C:\> dmpmqcfg -mQMA>%TEMP%\QMA.config.txt
```

- **IBM i** W systemie IBM i (Qshell):

```
====> /QSYS.LIB/QMQM.LIB/DMPMQCFG.PGM -mQMA > /tmp/QMA.config.txt
```

11. W instalacjach serwera IBM MQ należy użyć komendy **runmqsc**, aby zarejestrować informacje o statusie z menedżera kolejek. Więcej informacji na ten temat zawiera sekcja [Składowanie danych wyjściowych MQSC IBM MQ](#).

Ten krok nie ma zastosowania do problemów z rejestrowaniem i odtwarzaniem [rejestrowania lub odtwarzania](#)

Jeśli dowolna komenda zwróci błąd, należy przeprowadzić ją z innymi:

```
DISPLAY PUBSUB ALL
DISPLAY QMSTATUS ALL
DISPLAY CHSTATUS(*) ALL
DISPLAY LSSTATUS(*) ALL
DISPLAY SVSTATUS(*) ALL
DISPLAY SBSTATUS(*) ALL
DISPLAY CONN(*) TYPE(*) ALL
DISPLAY QSTATUS(*) TYPE(Queue) ALL
DISPLAY QSTATUS(*) TYPE(HANDLE) ALL
DISPLAY TPSTATUS('#') TYPE(PUB) ALL
DISPLAY TPSTATUS('#') TYPE(SUB) ALL
DISPLAY TPSTATUS('#') TYPE(TOPIC) ALL
```

12. W przypadku problemów z klastrem IBM MQ lub zawieszenie i wysoki procesor należy zapisać informacje o obiektach klastra, które są znane menedżerowi kolejek.

W przypadku problemu z klastrem IBM MQ należy również zrzucić zawartość pamięci podręcznej repozytorium klastra.

- a) Komenda **runmqsc** umożliwia rejestrowanie informacji o obiektach klastra znanych menedżerowi kolejek.

Jeśli dowolna komenda zwróci błąd, należy przeprowadzić ją z innymi:

```
DISPLAY CLUSQMGR(*) ALL
DISPLAY QCLUSTER(*) ALL
DISPLAY TCLUSTER(*) ALL
```

- b) Zrzuć zawartość pamięci podręcznej repozytorium klastra za pomocą programu narzędziowego **amqrfdm**.

Upewnij się, że używany jest poprawny plik wejściowy dla używanej platformy. Na przykład:

- Linux UNIX Aby wykonać zrzut pamięci podręcznej repozytorium klastra dla menedżera kolejek QMA w systemie UNIX and Linux:

```
sh> amqrfdm -m QMA < cluster-unix.txt > /tmp/QMA.cluster.txt
```

- Windows Aby wykonać zrzut pamięci podręcznej repozytorium klastra dla menedżera kolejek QMA w systemie Windows:

```
C:\> amqrfdm -m QMA < %TEMP%\cluster-win.txt > %TEMP%\QMA.cluster.txt
```

- IBM i Aby wykonać zrzut pamięci podręcznej repozytorium klastra dla menedżera kolejek QMA w systemie IBM i (Qshell):

```
==> /QSYS.LIB/QMQM.LIB/AMQRFDM.PGM -m QMA < cluster-IBMi.txt > /tmp/QMA.cluster.txt
```

13. W przypadku problemów tylko z programem publish/subscribe wykonaj następujące kroki:

- a) We wszystkich systemach uruchom program **amqldmpa** dla menedżera kolejek, aby zebrać szczegółowe informacje na ten temat.

Komenda musi być uruchomiona przez administratora IBM MQ, a plik wyjściowy powinien znajdować się w położeniu, do którego menedżer kolejek ma uprawnienia do zapisu. Na przykład:

- Linux UNIX W systemie UNIX and Linux:

```
sh> amqldmpa -m QMA -c T -d 8 -f /tmp/QMA.amqldmpa.topic.txt
```

- Windows W systemie Windows:

```
C:\> amqldmpa -m QMA -c T -d 8 -f %TEMP%\QMA.amqldmpa.topic.txt
```

- IBM i W systemie IBM i (Qshell):

```
==> /QSYS.LIB/QMQM.LIB/AMQLDMPA.PGM -m QMA -c T -d 8 -f /tmp/QMA.amqldmpa.topic.txt
```

- b) Jeśli w systemie włączono kolejowane publikowanie/subskrybowanie, przeglądanie kolejek systemu publikowania/subskrybowania za pomocą programu podobnego do przykładu **amqsbcg**.  
Na przykład:

```
amqsbcg SYSTEM.PENDING.DATA.QUEUE QMA > QMA.PENDING.DATA.browse.txt
amqsbcg SYSTEM.JMS.ND.SUBSCRIBER.QUEUE QMA > QMA.JMS.ND.SUB.browse.txt
amqsbcg SYSTEM.JMS.ND.CC.SUBSCRIBER.QUEUE QMA > QMA.JMS.ND.CC.SUB.browse.txt
amqsbcg SYSTEM.JMS.D.SUBSCRIBER.QUEUE QMA > QMA.JMS.D.SUB.browse.txt
amqsbcg SYSTEM.JMS.D.CC.SUBSCRIBER.QUEUE QMA > QMA.JMS.D.CC.SUB.browse.txt
```

14. W przypadku problemu, w którym kanał lub aplikacja kliencka ma problemy z połączeniem, należy użyć narzędzi systemu operacyjnego, aby wyświetlić połączenia sieciowe po obu stronach bezpośrednio przed i po próbie połączenia.

Ten krok ma zastosowanie do zbierania informacji o rozwiązywaniu problemów dotyczących następujących typów problemów: AMS, kanał, aplikacja kliencka, konwersja danych, kolejka niedostarczonych komunikatów, komunikat o błędzie i FFST, Java i JMS, bezpieczeństwo lub Kanał TLS.

- ▶ **Linux** ▶ **UNIX** Aby wyświetlić połączenia sieciowe w systemie UNIX and Linux:

```
sh> netstat -an
```

- ▶ **Windows** Aby wyświetlić połączenia sieciowe w systemie Windows:

```
C:\>NETSTAT -AN
```

- ▶ **IBM i** Aby wyświetlić połączenia sieciowe IPv4 i IPv6 w wierszu komend IBM i , wykonaj następujące czynności:

```
====> NETSTAT OPTION(*CNN)
====> NETSTAT OPTION(*CNN6)
```

15. Ręcznie spakuj pliki dla produktu IBM:

- ▶ **Linux** ▶ **UNIX** [“Ręczne pakowanie informacji w systemach UNIX i Linux” na stronie 287](#)
- ▶ **Windows** [“Ręczne pakowanie informacji w systemie Windows” na stronie 288](#)
- ▶ **IBM i** [“Ręczne pakowanie informacji w systemie IBM i” na stronie 289](#)

## Zadania pokrewne

[“Automatyczne gromadzenie informacji o rozwiązywaniu problemów za pomocą komendy runmqras” na stronie 278](#)

Jeśli wymagane jest wysłanie informacji o rozwiązywaniu problemów dotyczących produktu IBM MQ do działu wsparcia produktu IBM , można użyć komendy **runmqras** w celu zebrania informacji razem w jednym archiwum.

[“Wysyłanie informacji o rozwiązywaniu problemów do programu IBM” na stronie 344](#)

Po wygenerowaniu i zebraniu informacji dotyczących rozwiązywania problemów dotyczących problemu można wysłać go do programu IBM , aby pomóc w określeniu problemu w przypadku sprawy dotyczącej wsparcia.

▶ **Linux** ▶ **UNIX** *Ręczne pakowanie informacji w systemach UNIX i Linux*

W systemach UNIX i Linux najpierw należy wybrać katalog z wystarczającą ilością wolnego miejsca, aby pomieścić wszystkie dane, które mają być gromadzone. Następnie należy dodać wymagane pliki do skompresowanego pliku o nazwie rozpoczynając się od numeru sprawy IBM .

## Procedura

1. Znajdź katalog z wystarczającą ilością wolnego miejsca, aby pomieścić wszystkie dane IBM MQ .

Zawartość katalogów `/var/mqm/errors` i `/var/mqm/trace` zwykle składa się z większości danych produktu IBM MQ , dlatego należy sprawdzić użycie dysku w tych katalogach w odniesieniu do wolnego miejsca w systemach plików przy użyciu komend **du** (użycie dysku) i **df** (wyświetlanie systemów plików). Na przykład:

```
sh> du -sk /var/mqm/errors /var/mqm/trace
384      /var/mqm/errors
189496   /var/mqm/trace

sh> df -k
Filesystem      1024-blocks      Free %Used    Iused %Iused Mounted on
/dev/hd4         393216          256536   35%     8641   12% /
/dev/hd2         8257536         1072040   88%    70803   21% /usr
/dev/hd9var      393216          126792   68%     6694   16% /var
/dev/hd3        12582912        12441980  99%     5108    2% /tmp
```



/dev/hd1	1310720	162560	88%	439	2%	/home
/proc	-	-	-	-	-	/proc
/dev/hd10opt	7208960	97180	99%	64796	65%	/opt
/dev/fs1v00	16777216	15405312	9%	12415	1%	/var/mqm

2. W wybranym katalogu utwórz nowy plik tar, którego nazwa rozpoczyna się od numeru sprawy IBM , a następnie dodaj do niego zawartość katalogu IBM MQ errors .

Na przykład:

```
sh> tar -cf /tmp/TS001234567-mqdata.tar /var/mqm/errors
```

3. Dodaj pliki konfiguracyjne produktu IBM MQ do pliku tar. Należy dołączyć plik mqinst.ini tylko wtedy, gdy w systemie został zainstalowany produkt IBM WebSphere MQ 7.1 lub nowszy:

```
sh> tar -uf /tmp/TS001234567-mqdata.tar /var/mqm/mqs.ini /etc/opt/mqm/mqinst.ini
```

4. Dodaj pliki konfiguracyjne produktu IBM MQ i dzienniki błędów dla menedżerów kolejek.

Na przykład:

```
sh> tar -uf /tmp/TS001234567-mqdata.tar /var/mqm/qmgrs/QMA/qm.ini /var/mqm/qmgrs/QMA/errors/*.LOG
```

5. Dodaj dodatkowe pliki w sposób przedstawiony w sekcji [“Gromadzenie informacji o rozwiązywaniu problemów na wielu platformach”](#) na stronie 277 i zgodnie z żądaniem IBM Support, w tym pliki zawierające dane wyjściowe komendy IBM MQ i komend systemowych.

Na przykład:

```
sh> tar -uf /tmp/TS001234567-mqdata.tar /tmp/ps.txt /tmp/ipcs.txt /tmp/mqconfig.txt
```

6. Jeśli zebrano dane śledzenia produktu IBM MQ , dodaj pliki śledzenia jako ostatnie z wszystkich:

```
sh> tar -uf /tmp/TS001234567-mqdata.tar /var/mqm/trace
```

7. Skompresuj plik tar za pomocą dowolnego dostępnego narzędzia do kompresji w systemie.

Na przykład:

- Korzystanie z programu **compress**: tworzenie pliku .tar.Z

```
sh> compress /tmp/TS001234567-mqdata.tar
```

- Korzystanie z programu **gzip**: tworzenie pliku .tar.gz .

```
sh> gzip /tmp/TS001234567-mqdata.tar
```

- Korzystanie z programu **bzip2**: tworzenie pliku .tar.bz2

```
sh> bzip2 /tmp/TS001234567-mqdata.tar
```

8. Po wysłaniu danych do programu IBM zgodnie z opisem w sekcji [“Wysyłanie informacji o rozwiązywaniu problemów do programu IBM”](#) na stronie 344 należy wykonać kopię zapasową pliku, aby zachować czas do czasu usunięcia sprawy, a następnie usunąć plik z systemu w celu zaoszczędzenia miejsca.

```
sh> rm /tmp/TS001234567-mqdata.*
```

## Ręczne pakowanie informacji w systemie Windows

W systemie Windows najpierw należy wybrać katalog, w którym mają zostać spakowane pliki IBM MQ . Następnie należy dodać wymagane pliki do folderu skompresowanego o nazwie rozpoczynając się od numeru sprawy IBM .

## O tym zadaniu

Istnieje wiele programów narzędziowych innych firm do tworzenia archiwów na serwerze Windows. Jeśli chcesz, możesz użyć jednego z nich, ale upewnij się, że na początku nazwy pliku podano numer sprawy, na przykład TS001234567-mqdata.zip. W poniższych instrukcjach przedstawiono sposób pakowania plików przy użyciu wyłącznie możliwości produktu Windows.

## Procedura

1. Otwórz program Windows Explorer i przejdź do katalogu, w którym zostaną spakowane pliki IBM MQ. Na przykład, jeśli chcesz to zrobić w osobistym katalogu tymczasowym, możesz wprowadzić %TEMP% w pasku położenia eksploratora Windows.

Kliknij prawym przyciskiem myszy katalog i wybierz opcję **Nowy > Skompresowany (zipped) Folder**. Uwzględnij numer sprawy na początku nazwy pliku, na przykład TS001234567-mqdata. Produkt Windows automatycznie dodaje rozszerzenie .zip.

2. Otwórz drugie okno programu Windows Explorer i użyj go, aby znaleźć katalogi i pliki produktu Windows, które mają zostać uwzględnione.

Większość plików IBM MQ będzie znajdować się w katalogu określonym za pomocą klucza rejestru "WorkPath". Aby określić ten katalog, należy użyć programu [amquregn](#) dostarczanego razem z programem Windows i zignorować podwójne ukośniki odwrotne w ścieżce, w której jest zwracany:

```
C:\Program Files\IBM\MQ\bin> amquregn amquregn.ctl | FINDSTR WorkPath
.. "WorkPath"="C:\\ProgramData\\IBM\\MQ"
... "WorkPath"="C:\\ProgramData\\IBM\\MQ"
```

Jeśli system składa się z nowej instalacji produktu IBM MQ 8.0, WorkPath może wskazywać katalog w katalogu C:\ProgramData, a nie na C:\Program Files (x86). Program Windows domyślnie ukrywa katalog C:\ProgramData, dlatego w celu przejścia do tego katalogu należy wprowadzić wartość %PROGRAMDATA% na pasku położenia programu Windows Explorer. Alternatywnie można zmodyfikować ustawienia osobiste w Panelu sterowania, tak aby program Windows Explorer wyświetlał ukryte pliki.

3. Dodaj katalog lub plik, przeciągając go na początek nowego skompresowanego folderu. Start by including the top-level IBM MQ errors directory.
4. Jeśli w systemie jest zainstalowany tylko system IBM WebSphere MQ 7.1 lub nowszy, przeciągnij pliki IBM MQ .ini do folderu skompresowanego.
5. Przeciągnij pliki konfiguracyjne produktu IBM MQ i dzienniki błędów dla menedżerów kolejek do folderu skompresowanego.
6. Dodaj dodatkowe pliki w sposób przedstawiony w sekcji [“Gromadzenie informacji o rozwiązywaniu problemów na wielu platformach” na stronie 277](#) i zgodnie z żądaniem IBM Support, w tym pliki zawierające dane wyjściowe komendy IBM MQ i komend systemowych.
7. Jeśli zebrano dane śledzenia produktu IBM MQ, dodaj pliki śledzenia jako ostatnie.
8. Po wysłaniu danych do programu IBM zgodnie z opisem w sekcji [“Wysyłanie informacji o rozwiązywaniu problemów do programu IBM” na stronie 344](#), należy wykonać kopię zapasową pliku, aby zachować czas do czasu rozwiązania sprawy, a następnie za pomocą Eksploratora Windows usunąć plik z systemu w celu zapisania obszaru.



### *Ręczne pakowanie informacji w systemie IBM i*

W systemie IBM i pliki IBM MQ są pakowane za pomocą komend w wierszu komend IBM i. Na początku każdej nazwy zbioru składowania należy dołączyć numer sprawy IBM.

## Procedura

1. Utwórz zbiór składowania zawierający pliki konfiguracyjne IBM MQ najwyższego poziomu i katalog błędów, które mogą zawierać pliki IBM MQ FFST, dzienniki błędów i pliki JOB.

```

====> CRTSAVF FILE(QGPL/P12345A) TEXT('Top-level files for PMR 12345,67R,890')
====> SAV DEV('/QSYS.LIB/QGPL.LIB/P12345A.FILE') OBJ('/QIBM/UserData/mqm/*.ini' *INCLUDE) ('/
QIBM/UserData/mqm/errors/*' *INCLUDE)) DTACPR(*MEDIUM)

```

2. Utwórz zbiór składowania zawierający pliki qm.ini i dzienniki błędów wszystkich menedżerów kolejek biorących udział w problemie.

Na przykład:

```

====> CRTSAVF FILE(QGPL/P12345B) TEXT('QMB files for PMR 12345,67R,890')
====> SAV DEV('/QSYS.LIB/QGPL.LIB/P12345B.FILE') OBJ('/QIBM/UserData/mqm/qmgrs/QMB/qm.ini'
*INCLUDE) ('/QIBM/UserData/mqm/qmgrs/QMB/errors/*' *INCLUDE))
====> CRTSAVF FILE(QGPL/P12345C) TEXT('QMC files for PMR 12345,67R,890')
====> SAV DEV('/QSYS.LIB/QGPL.LIB/P12345C.FILE') OBJ('/QIBM/UserData/mqm/qmgrs/QMC/qm.ini'
*INCLUDE) ('/QIBM/UserData/mqm/qmgrs/QMC/errors/*' *INCLUDE))

```

3. Utwórz zbiór składowania, który zawiera dziennik historii systemu:

- a) Najpierw utwórz plik bazy danych:

```
====> CRTPF FILE(QGPL/QHIST) RCDLEN(132) MAXMBRS(*NOMAX) SIZE(10000 1000 100)
```

- b) Wyświetl dziennik historii systemu dla okresu, który ma być wyświetlany. Na przykład:

```
====> DSPLOG PERIOD(('12:00:00' '05/16/2014') ('23:59:59' '05/30/2014')) OUTPUT(*PRINT)
```

- c) Aby znaleźć informacje o dzienniku historii QPDSPLOG, należy pracować z plikami buforowy:

```
====> WRKSPLF
```

- d) Skopiuj plik buforowy historii do pliku bazy danych.

Na przykład:

```
====> CPYSPLF FILE(QPDSPLOG) TOFILE(QGPL/QHIST) TOMBR(HISTORY)
```

- e) Utwórz zbiór składowania i zapisz do niego plik bazy danych:

```

====> CRTSAVF FILE(QGPL/P12345H) TEXT('History log for PMR 12345,67R,890')
====> SAVOBJ OBJ(QHIST) LIB(QGPL) DEV(*SAVF) SAVF(QGPL/P12345H)

```

4. Utwórz zbiór składowania, który zawiera dzienniki zadań produktu IBM MQ :

- a) Najpierw utwórz plik bazy danych:

```
====> CRTPF FILE(QGPL/JOBLOGS) RCDLEN(132) MAXMBRS(*NOMAX) SIZE(10000 1000 100)
```

- b) W celu uzyskania informacji z protokołu zadania (File Nbr, Job, User, and Number, wymienionych w tej kolejności na ekranie) należy dwukrotnie nacisnąć klawisz F11 dwa razy, aby uzyskać informacje o protokole zadania.

```
====> WRKSPLF SELECT(QMQM)
```

- c) Skopiuj każdy protokół zadania do pliku bazy danych. Parametr **JOB** dla każdego protokołu zadania powinien składać się z wartości Liczba/Użytkownik/Zadanie, natomiast parametr **SPLNBR** powinien zawierać tylko wartość Nbr zbioru.

Na przykład:

```

====> CPYSPLF FILE(QPJOBLOG) TOFILE(QGPL/JOBLOGS) JOB(135383/QMQM/RUNMQCHL) SPLNBR(1)
====> CPYSPLF FILE(QPJOBLOG) TOFILE(QGPL/JOBLOGS) JOB(135534/QMQM/AMQZMA0) SPLNBR(1)
...

```

- d) Utwórz zbiór składowania i zapisz do niego plik bazy danych.

Na przykład:

```

====> CRTSAVF FILE(QGPL/P12345J) TEXT('Job logs for PMR 12345,67R,890')
====> SAVOBJ OBJ(JOBLOGS) LIB(QGPL) DEV(*SAVF) SAVF(QGPL/P12345J)

```

5. Jeśli wygenerowano śledzenie, utwórz zbiór składowania zawierający pliki śledzenia:

```
====> CRTSAVF FILE(QGPL/P12345T) TEXT('Trace files for PMR 12345,67R,890')
====> SAV DEV('/QSYS.LIB/QGPL.LIB/P12345T.FILE') OBJ('/QIBM/UserData/mqm/trace/*' *INCLUDE)
DTACPR(*MEDIUM)
```

6. Dodaj dodatkowe pliki w sposób przedstawiony w sekcji [“Gromadzenie informacji o rozwiązywaniu problemów na wielu platformach”](#) na stronie 277 i zgodnie z żądaniem IBM Support, w tym pliki zawierające dane wyjściowe komendy IBM MQ i komend systemowych.

```
====> CRTSAVF FILE(QGPL/P12345X) TEXT('Extra files for PMR 12345,67R,890')
====> SAV DEV('/QSYS.LIB/QGPL.LIB/P12345X.FILE') OBJ('/tmp/QMA.mqsc.txt' *INCLUDE) ('/tmp/
ipcs.txt' *INCLUDE)
```

7. Podczas wysyłania danych do programu IBM w sposób opisany w sekcji [“Wysyłanie informacji o rozwiązywaniu problemów do programu IBM”](#) na stronie 344 należy zmienić nazwy plików, tak aby zawierały pełny numer rekordu problemu, na przykład z P12345A do P12345,67R,890A.SAVF i tak dalej. Jest to konieczne, ponieważ biblioteki produktu IBM i ograniczają nazwy tylko do dziesięciu znaków, ale serwis IBM ECuRep wymaga pełnego numeru PMR w celu powiązania plików z rekordem problemu.
8. Po wystaniu danych do programu IBM należy utworzyć kopię zapasową plików składowania, aby zachować czas do czasu usunięcia sprawy, a następnie usunąć zbiory składowania za pomocą opcji 4 programu **WRKOBJ** w celu zaoszczędzenia miejsca.

```
====> WRKOBJ OBJ(QGPL/P12345*)
```

Multi

MQ Adv.

## Gromadzenie informacji o problemach z produktem AMS

Jeśli potrzebna jest pomoc z działu wsparcia produktu IBM w celu rozwiązania problemu z produktem AMS, należy najpierw zebrać informacje na temat rozwiązywania problemów, które należy wysłać do działu wsparcia produktu IBM w celu znalezienia rozwiązania.

### Zanim rozpocznie

Przed rozpoczęciem tej czynności należy odpowiedzieć na następujące pytania dotyczące problemu:

- Jaki błąd programu AMS obserwował w systemie?
- Jaki jest szczegółowy przepływ komunikatów AMS ?
- W jaki sposób program AMS jest zaimplementowany w projekcie? (po stronie klienta AMS lub kanale, przechwytywanie agenta MCA AMS)?
- O której godzinie wystąpił problem AMS , a po jego zatrzymaniu?
- Które są związane z konkretnymi użytkownikami, aplikacjami i kolejkami menedżerów kolejek? Strategia bezpieczeństwa produktu IBM MQ , plik `keystore.conf` oraz magazyny kluczy certyfikatów są ważne dla produktu AMS do pracy. Podaj szczegółowe informacje na temat konfigurowania tych plików.
- Podaj typ i pełną wersję klienta IBM MQ .

### O tym zadaniu

Jeśli problem AMS ma miejsce teraz lub użytkownik jest w stanie go odtworzyć, można wygenerować dane, aby uzyskać więcej informacji na temat problemu.

Po zebraniu informacji o rozwiązywaniu problemów można je wysłać do IBM.



### Procedura

Wygeneruj informacje o rozwiązywaniu problemów.

1. Wygeneruj śledzenie menedżera kolejek, w którym występuje problem z zabezpieczeniami.

Jeśli zaimplementowano również AMS po stronie klienta, może być również potrzebne śledzenie klienta IBM MQ .

-   [“Korzystanie ze śledzenia w systemach UNIX and Linux”](#) na stronie 368

-  [“Korzystanie ze śledzenia w systemie Windows” na stronie 379](#)
-  [“Śledzenie w systemie IBM i” na stronie 373](#)

2. Wyświetl informacje na temat strategii bezpieczeństwa produktu AMS , pliku `keystore.conf` i innych magazynów kluczy.

a) Wyświetl strategię bezpieczeństwa produktu AMS .

Uruchom komendę `dspmqspl` , tak jak pokazano to w poniższym przykładzie:

```
dspmqspl -m QMGRNAME
```

gdzie `QMGRNAME` to nazwa menedżera kolejek, w którym wystąpił problem.

b) Podaj szczegółową listę plików przedstawiających `keystore.conf` i magazyny kluczy certyfikatów.

Domyślnym położeniem pliku `keystore.conf` jest katalog osobisty użytkownika produktu `.mqs` . Jeśli plik `keystore.conf` znajduje się w innym miejscu, należy wyświetlić tę lokalizację i wyjaśnić, w jaki sposób program IBM MQ ma znaleźć plik `keystore.conf` .

W systemach UNIX i Linux należy użyć następującej komendy:

```
ls -a1R ~/.mqs
```

c) Podaj treść pliku `keystore.conf` .

d) Podaj pełny typ i wersję klienta IBM MQ . (Jeśli używany jest język Javais, należy podać również szczegóły wersji produktu Java ) .

e) Podaj listę certyfikatów i szczegółów certyfikatu dla zaangażowanych magazynów kluczy AMS .

- Aby wyświetlić listę certyfikatów w magazynie kluczy, należy uruchomić komendę `runmqakm` , jak pokazano w poniższym przykładzie. Na liście znajdują się etykiety certyfikatów.

```
runmqakm -cert -list -db keystorefilename -pw keystorepassword
```

Jeśli magazyn kluczy jest typu `jks`, należy użyć komendy `runmqckm` zamiast komendy `runmqakm` .

- Aby wyświetlić szczegóły wszystkich etykiet certyfikatów w magazynie kluczy, uruchom komendę `runmqakm` dla każdej etykiety, jak pokazano w poniższym przykładzie:

```
runmqakm -cert -details -db keystorefilename -pw keystorepassword -label labelname
```

Jeśli magazyn kluczy jest typu `jks`, należy użyć komendy `runmqckm` zamiast komendy `runmqakm` .

Zaktualizuj element pracy i zgromadź informacje o rozwiązywaniu problemów.

3. Zaktualizuj element pracy, korzystając z [odpowiedzi na pytania początkowe](#).

Umieść dane wyjściowe/informacje z kroku 1 bezpośrednio w katalogu błędów IBM MQ najwyższego poziomu. Zarówno narzędzie automatyzacji produktu `runmqras` , jak i kroki ręcznego gromadzenia danych znajdują się tam, gdzie znajdują się tam pliki.

4. Zbierz dane IBM MQ .

Można to zrobić automatycznie lub ręcznie.

- Zbierz dane automatycznie, używając komendy `runmqras` zgodnie z opisem w sekcji [“Automatyczne gromadzenie informacji o rozwiązywaniu problemów za pomocą komendy runmqras” na stronie 278](#). Należy pamiętać o zebraniu sekcji `runmqras` `defs`, `logger` i `trace` , a także w celu określenia numeru sprawy, tak jak przedstawiono to w poniższym przykładzie:

```
runmqras -section defs,logger,trace -qmlist QMA -caseno TS123456789
```

- Alternatywnie zbierz dane ręcznie zgodnie z opisem w sekcji [“Ręczne gromadzenie informacji o rozwiązywaniu problemów” na stronie 282](#).

Wyślij informacje dotyczące rozwiązywania problemów do programu IBM.

5. Wyślij informacje, które zostały zebrane w programie IBM.

Dobry opis problemu i dane są najważniejszymi informacjami, które można przekazać do IBM. Nie wysyłaj danych bez podania opisu!

Instrukcje dotyczące protokołu FTP i poczty elektronicznej zawiera sekcja [Wymiana informacji z działem wsparcia IBM dla oprogramowania](#).

Aby otworzyć lub zaktualizować przypadek, należy przejść do serwisu [IBM My Support](#).

**Uwaga:** Zawsze aktualizuj element pracy, aby wskazać, że dane zostały wysłane.

Aby skontaktować się z działem wsparcia IBM dla oprogramowania, należy skontaktować się z przedstawicielem kraju. Aby skontaktować się z działem wsparcia IBM dla oprogramowania w Stanach Zjednoczonych, należy zadzwonić pod numer 1-800-IBM-SERV.

## Pojęcia pokrewne

“Rozwiązywanie problemów z produktem AMS” na stronie 46

Informacje są udostępniane w celu ułatwienia identyfikacji i rozwiązywania problemów związanych z produktem Advanced Message Security.

## Gromadzenie informacji o problemach z kanałami

Jeśli potrzebna jest pomoc z działu wsparcia produktu IBM w celu rozwiązania problemu, gdy kanał produktu IBM MQ zgłasza problem lub nie jest uruchamiany na platformie Multiplatforms, należy najpierw zebrać informacje dotyczące rozwiązywania problemów, aby wysłać je do działu wsparcia produktu IBM w celu znalezienia rozwiązania.

## Zanim rozpoczniesz

Przed rozpoczęciem tej czynności należy odpowiedzieć na następujące pytania dotyczące problemu:

- Jaki problem kanału został zaobserwowany w systemie?
- O której godzinie zaczął się problem kanału i kiedy go zatrzymał?
- Które menedżery kolejek, kanały, kolejki zdalne i kolejki transmisji są w to zaangażowane?

## O tym zadaniu



Jeśli problem kanału ma miejsce teraz, lub jeśli można odtworzyć problem, można wygenerować dane w celu uzyskania dodatkowych informacji na temat problemu.

Po zebraniu informacji o rozwiązywaniu problemów można je wysłać do IBM.



Więcej informacji na temat rozwiązywania problemów z kanałami zawiera sekcja [Rozwiązywanie problemów z kanałami MQ](#).

## Procedura

1. Wygeneruj śledzenie menedżera kolejek w czasie, gdy wystąpi problem z kanałem:

-  [Linux i UNIX](#)
-  [Windows](#)
-  [IBM i](#)

2. Wygeneruj śledzenie IBM MQ jednocześnie na drugim końcu kanału, niezależnie od tego, czy jest to zdalny menedżer kolejek, rodzima aplikacja kliencka, czy klient produktu JMS lub Java :

-  [Linux i UNIX](#)
-  [Windows](#)
-  [IBM i](#)
- [Klient Java i klient JMS](#)

-  Śledzenie CHIN w systemie z/OS

### 3.

W systemach UNIX and Linux zapisz dane wyjściowe za pomocą komendy **mqconfig**.

#### 4. Zbierz dane IBM MQ .

Można to zrobić automatycznie lub ręcznie:

- Zbierz dane automatycznie, używając komendy **runmqras** zgodnie z opisem w sekcji “Automatyczne gromadzenie informacji o rozwiązywaniu problemów za pomocą komendy runmqras” na stronie 278. Należy pamiętać o zebraniu sekcji **runmqras** defs i trace (jeśli problem był śledzony), a także w celu określenia numeru sprawy, tak jak pokazano to w poniższym przykładzie:

```
runmqras -section defs,cluster,trace -qmlist QMA -caseno TS001234567
```

- Alternatywnie zbierz dane ręcznie zgodnie z opisem w sekcji “Ręczne gromadzenie informacji o rozwiązywaniu problemów” na stronie 282.

#### 5. Wyślij informacje, które zostały zebrane w programie IBM.

Dobry opis problemu i dane są najważniejszymi informacjami, które można przekazać do IBM. Nie wysyłaj danych bez podania opisu!

Instrukcje dotyczące protokołu FTP i poczty elektronicznej zawiera sekcja [Wymiana informacji z działem wsparcia IBM dla oprogramowania](#).

Aby otworzyć lub zaktualizować przypadek, należy przejść do serwisu [IBM My Support](#) .

**Uwaga:** Zawsze aktualizuj element pracy, aby wskazać, że dane zostały wysłane.

Aby skontaktować się z działem wsparcia IBM dla oprogramowania, należy skontaktować się z przedstawicielem kraju. Aby skontaktować się z działem wsparcia IBM dla oprogramowania w Stanach Zjednoczonych, należy zadzwonić pod numer 1-800-IBM-SERV.

### Pojęcia pokrewne

“Rozwiązywanie problemów z zarządzaniem kolejką rozproszoną” na stronie 53

Informacje dotyczące rozwiązywania problemów, które pomagają w rozwiązywaniu problemów związanych z zarządzaniem kolejkami rozproszonymi (DQM).

### **Gromadzenie informacji o problemach z aplikacją kliencką**

Jeśli potrzebna jest pomoc z działu wsparcia produktu IBM w celu rozwiązania problemu z aplikacją kliencką IBM MQ C, C + +, COBOL, .NET, pTAL, RPG lub Visual Basic na platformach Multiplatforms, należy najpierw zebrać informacje dotyczące rozwiązywania problemów, aby wysłać je do działu wsparcia produktu IBM , aby znaleźć rozwiązanie.

### Zanim rozpoczniesz

Przed rozpoczęciem tej czynności należy odpowiedzieć na następujące pytania dotyczące problemu:

- Jaki problem z aplikacją kliencką zaobserwował w systemie?
- O której godzinie wystąpił problem z aplikacją kliencką, a po jego zatrzymaniu się zatrzymał?
- Jaka jest nazwa aplikacji klienckiej i do którego menedżera kolejek jest nawiązany połączenie?
- Jaki kanał SVRCONN, kolejki i inne obiekty są używane przez aplikację kliencką?

### O tym zadaniu

Jeśli problem z aplikacją kliencką dzieje się w tej chwili lub użytkownik jest w stanie go odtworzyć, można wygenerować dane w celu uzyskania dodatkowych informacji na temat problemu.

Po zebraniu informacji o rozwiązywaniu problemów można je wysłać do IBM.



## Procedura

1. Wygeneruj śledzenie aplikacji klienckiej w czasie, gdy problem się dzieje:

- ▶ **Linux** ▶ **UNIX** [“Korzystanie ze śledzenia w systemach UNIX and Linux” na stronie 368](#)
- ▶ **Windows** [“Korzystanie ze śledzenia w systemie Windows” na stronie 379](#)
- ▶ **IBM i** [“Śledzenie w systemie IBM i” na stronie 373](#)

2. Jeśli aplikacja kliencka odbierze nieoczekiwany błąd ze zdalnego menedżera kolejek, wygeneruj jednocześnie śledzenie IBM MQ tego menedżera kolejek:

- ▶ **Linux** ▶ **UNIX** [“Korzystanie ze śledzenia w systemach UNIX and Linux” na stronie 368](#)
- ▶ **Windows** [“Korzystanie ze śledzenia w systemie Windows” na stronie 379](#)
- ▶ **IBM i** [“Śledzenie w systemie IBM i” na stronie 373](#)

3. ▶ **Linux** ▶ **UNIX**

W systemach Linux i UNIX zapisz dane wyjściowe z komendy **mqconfig** i umieść te dane **mqconfig** bezpośrednio w katalogu błędów IBM MQ najwyższego poziomu.

Procesy automatycznego i ręcznego gromadzenia danych w kroku [“4” na stronie 295](#) gromadzą pliki znajdujące się w tym katalogu.

4. Zbierz dane IBM MQ .

Można to zrobić automatycznie lub ręcznie:

- Zbierz dane automatycznie, używając komendy **runmqras** zgodnie z opisem w sekcji [“Automatyczne gromadzenie informacji o rozwiązywaniu problemów za pomocą komendy runmqras” na stronie 278](#). Należy pamiętać o zebraniu sekcji **runmqras** defs i trace (jeśli problem był śledzony) oraz o określeniu numeru sprawy zgodnie z poniższym przykładem zbierania danych wyjściowych z menedżera kolejek QMA:

```
runmqras -section defs,trace -qmlist QMA -caseno TS001234567
```

- Alternatywnie zbierz dane ręcznie zgodnie z opisem w sekcji [“Ręczne gromadzenie informacji o rozwiązywaniu problemów” na stronie 282](#).

5. Wyślij informacje, które zostały zebrane w programie IBM.

Dobry opis problemu i dane są najważniejszymi informacjami, które można przekazać do IBM. Nie wysyłaj danych bez podania opisu!

Instrukcje dotyczące protokołu FTP i poczty elektronicznej zawiera sekcja [Wymiana informacji z działem wsparcia IBM dla oprogramowania](#).

Aby otworzyć lub zaktualizować przypadek, należy przejść do serwisu [IBM My Support](#) .

**Uwaga:** Zawsze aktualizuj element pracy, aby wskazać, że dane zostały wysłane.

Aby skontaktować się z działem wsparcia IBM dla oprogramowania, należy skontaktować się z przedstawicielem kraju. Aby skontaktować się z działem wsparcia IBM dla oprogramowania w Stanach Zjednoczonych, należy zadzwonić pod numer 1-800-IBM-SERV.

### Multi

## **Gromadzenie informacji na temat problemów z klastrami IBM MQ**

Jeśli potrzebna jest pomoc z działu wsparcia produktu IBM w celu rozwiązania problemu, gdy menedżer kolejek produktu IBM MQ ma problem z kolejkami klastra, tematami lub kanałami na wielu platformach, należy najpierw zebrać informacje na temat rozwiązywania problemów, aby wysłać je do działu wsparcia produktu IBM w celu znalezienia rozwiązania.

## Zanim rozpoczniesz

Przed rozpoczęciem tej czynności należy odpowiedzieć na następujące pytania dotyczące problemu:



- Jakie problemy związane z klastrami w systemie IBM MQ można było obserwować w systemie?
- O której godzinie wystąpił problem w technologii klastrowej IBM MQ , a po jego zatrzymaniu?
- Jak wygląda topologia klastra, a gdzie są pełne repozytoria?
- Które menedżery kolejek klastra, kanały, kolejki i tematy są zaangażowane w problem?





## O tym zadaniu

Jeśli problem z klastrami IBM MQ ma obecnie miejsce, lub jeśli jest w stanie go odtworzyć, można wygenerować dane, aby uzyskać więcej informacji na temat problemu.





Po zebraniu informacji o rozwiązywaniu problemów można je wysłać do IBM.

## Procedura

1. Wygeneruj śledzenie menedżera kolejek w czasie, gdy wystąpił problem z klastrami w programie IBM MQ :

-   [“Korzystanie ze śledzenia w systemach UNIX and Linux” na stronie 368](#)
-  [“Korzystanie ze śledzenia w systemie Windows” na stronie 379](#)
-  [“Śledzenie w systemie IBM i” na stronie 373](#)

2. Jeśli problem dotyczy innych menedżerów kolejek w klastrze, takich jak pełne repozytoria klastra, generuj śledzenie IBM MQ jednocześnie na tych menedżerach kolejek:

-   [“Korzystanie ze śledzenia w systemach UNIX and Linux” na stronie 368](#)
-  [“Korzystanie ze śledzenia w systemie Windows” na stronie 379](#)
-  [“Śledzenie w systemie IBM i” na stronie 373](#)

3.  

W systemach Linux i UNIX zapisz dane wyjściowe z komendy **mqconfig** i umieść te dane **mqconfig** bezpośrednio w katalogu błędów IBM MQ najwyższego poziomu.

Procesy automatycznego i ręcznego gromadzenia danych w kroku [“4” na stronie 296](#) gromadzą pliki znajdujące się w tym katalogu.

4. Zbierz dane IBM MQ .

Można to zrobić automatycznie lub ręcznie:

- Zbierz dane automatycznie, używając komendy **runmqras** zgodnie z opisem w sekcji [“Automatyczne gromadzenie informacji o rozwiązywaniu problemów za pomocą komendy runmqras” na stronie 278](#). Należy pamiętać o gromadzeniu sekcji **runmqras** `defs`, `cluster` i `trace` (jeśli problem był śledzony) oraz określeniu numeru sprawy zgodnie z poniższym przykładem na potrzeby gromadzenia danych wyjściowych **runmqras** z menedżerów kolejek QMA i REPOS1:

```
runmqras -section defs,cluster,trace -qmlist QMA,REPOS1 -caseno TS001234567
```

Dane wyjściowe programu **runmqras** będą zawierać wszystkie definicje klastrów, a także zawartość pamięci podręcznej repozytorium klastra.

- Alternatywnie zbierz dane ręcznie zgodnie z opisem w sekcji [“Ręczne gromadzenie informacji o rozwiązywaniu problemów” na stronie 282](#).

5. Wyślij informacje, które zostały zebrane w programie IBM.

Dobry opis problemu i dane są najważniejszymi informacjami, które można przekazać do IBM. Nie wysyłaj danych bez podania opisu!

Instrukcje dotyczące protokołu FTP i poczty elektronicznej zawiera sekcja [Wymiana informacji z działem wsparcia IBM dla oprogramowania](#).

Aby otworzyć lub zaktualizować przypadek, należy przejść do serwisu [IBM My Support](#) .

**Uwaga:** Zawsze aktualizuj element pracy, aby wskazać, że dane zostały wystane.

Aby skontaktować się z działem wsparcia IBM dla oprogramowania, należy skontaktować się z przedstawicielem kraju. Aby skontaktować się z działem wsparcia IBM dla oprogramowania w Stanach Zjednoczonych, należy zadzwonić pod numer 1-800-IBM-SERV.

## Zadania pokrewne

“Rozwiązywanie problemów z klastrem menedżera kolejek” na stronie 174

Korzystając z podanej tu listy kontrolnej oraz porad podanych w podtematach, w celu ułatwienia wykrywania i rozwiązywania problemów w przypadku korzystania z klastrów menedżera kolejek.

## **Gromadzenie informacji na temat problemów z konwersją danych**

Jeśli potrzebna jest pomoc z działu wsparcia produktu IBM w celu rozwiązania problemu z konwersją danych na platformie Multiplatforms, należy najpierw zebrać informacje dotyczące rozwiązywania problemów, aby wystać je do działu wsparcia produktu IBM w celu znalezienia rozwiązania.

## Zanim rozpocznie

Przed rozpoczęciem tej czynności należy odpowiedzieć na następujące pytania dotyczące problemu:

- Jaki problem konwersji danych zaobserwował w systemie?
- Co to jest MQMD.Format komunikatu i jego oryginalna wartość MQMD.CodedCharSetId (CCSID)?
- Co to jest zamierzona MQMD.CodedCharSetId , do którego komunikat ma zostać przekształcony?
- Które konkretne znaki w komunikacie są niepoprawne, a które oczekiwałaś, że zamiast tego zostanie wyświetlone?

## O tym zadaniu

Jeśli problem konwersji danych ma miejsce obecnie lub użytkownik jest w stanie go odtworzyć, można wygenerować dane, aby uzyskać więcej informacji na temat problemu.

Po zebraniu informacji o rozwiązywaniu problemów można je wystać do IBM.





## Procedura

1. Należy natychmiast przeglądać komunikat po umieszczeniu go w kolejce produktu IBM MQ przy użyciu przykładowego programu, takiego jak `amqsbcg`.



Ważne jest, aby komunikat był wyświetlany w postaci szesnastkowej w celu sprawdzenia nagłówka MQMD oraz wartości bajtowych danych komunikatu. Na przykład, aby przeglądać komunikaty w kolejce o nazwie 'Target.Queue' w menedżerze kolejek o nazwie 'QMA', należy wprowadzić następującą komendę:

```
amqsbcg Source.Queue QMA > Source.Queue.browse.txt
```

2. Wygeneruj śledzenie menedżera kolejek, gdy aplikacja umieszcza komunikat:

-   [“Korzystanie ze śledzenia w systemach UNIX and Linux” na stronie 368](#)
-  [“Korzystanie ze śledzenia w systemie Windows” na stronie 379](#)
-  [“Śledzenie w systemie IBM i” na stronie 373](#)

3. Jeśli treść komunikatu jest uszkodzona podczas przepływu przez kanał produktu IBM MQ z produktem **CONVERT (YES)**, należy wygenerować śledzenie menedżera kolejek w czasie, gdy komunikat przepływa przez kanał wysyłający:

-   [“Korzystanie ze śledzenia w systemach UNIX and Linux” na stronie 368](#)
-  [“Korzystanie ze śledzenia w systemie Windows” na stronie 379](#)

- **IBM i** [“Śledzenie w systemie IBM i” na stronie 373](#)
4. Należy przejrzeć komunikat przy użyciu przykładowego programu, takiego jak `amqsbcg`, tuż przed pobraniem go przez aplikację docelową.
- Na przykład, aby przeglądać komunikaty w kolejce o nazwie 'Target.Queue' w menedżerze kolejek o nazwie 'QMA', należy wprowadzić następującą komendę:

```
amqsbcg Target.Queue QMA > Target.Queue.browse.txt
```

5. Jeśli treść komunikatu jest uszkodzona, gdy aplikacja docelowa pobiera komunikat, wygeneruj śledzenie menedżera kolejek w czasie, gdy aplikacja pobiera komunikat:
- **Linux** **UNIX** [“Korzystanie ze śledzenia w systemach UNIX and Linux” na stronie 368](#)
  - **Windows** [“Korzystanie ze śledzenia w systemie Windows” na stronie 379](#)
  - **IBM i** [“Śledzenie w systemie IBM i” na stronie 373](#)

#### 6. Zbierz dane IBM MQ .

Można to zrobić automatycznie lub ręcznie:

- Zbierz dane automatycznie, używając komendy `runmqras` zgodnie z opisem w sekcji [“Automatyczne gromadzenie informacji o rozwiązywaniu problemów za pomocą komendy runmqras” na stronie 278](#), aby zgromadzić dane dla obu stron kanału. Należy pamiętać o zebraniu sekcji `runmqras` `defs` i `tracce` oraz o podaniu numeru sprawy, tak jak pokazano to w poniższym przykładzie:

```
runmqras -section defs,cluster,trace -qmlist QMA -caseno TS001234567
```

- Alternatywnie zbierz dane ręcznie zgodnie z opisem w sekcji [“Ręczne gromadzenie informacji o rozwiązywaniu problemów” na stronie 282](#).

#### 7. Wyślij informacje, które zostały zebrane w programie IBM.

Dobry opis problemu i dane są najważniejszymi informacjami, które można przekazać do IBM. Nie wysyłaj danych bez podania opisu!

Instrukcje dotyczące protokołu FTP i poczty elektronicznej zawiera sekcja [Wymiana informacji z działem wsparcia IBM dla oprogramowania](#).

Aby otworzyć lub zaktualizować przypadek, należy przejść do serwisu [IBM My Support](#).

**Uwaga:** Zawsze aktualizuj element pracy, aby wskazać, że dane zostały wysłane.

Aby skontaktować się z działem wsparcia IBM dla oprogramowania, należy skontaktować się z przedstawicielem kraju. Aby skontaktować się z działem wsparcia IBM dla oprogramowania w Stanach Zjednoczonych, należy zadzwonić pod numer 1-800-IBM-SERV.

#### Zadania pokrewne

[“Rozwiązywanie problemów z komunikatami” na stronie 156](#)

### **Multi** **Gromadzenie informacji o problemach z kolejką niedostarczonych komunikatów**

Jeśli menedżer kolejek produktu IBM MQ umieszcza komunikaty w swojej kolejce niedostarczonych komunikatów (DLQ) na wielu platformach, można zebrać informacje na temat rozwiązywania problemów, aby pomóc w znalezieniu rozwiązania.

#### Zanim rozpocznie

Przed rozpoczęciem tej czynności należy odpowiedzieć na następujące pytania dotyczące problemu:

- Jaki problem z kolejką niedostarczonych komunikatów zaobserwował w systemie?
- O której godzinie wystąpił problem z kolejką niedostarczonych komunikatów, a po jego zatrzymaniu się zatrzymał?

- Gdzie są wiadomości z niedostarczonych listów i jakie są ich zamierzone trasy?





## O tym zadaniu

Jeśli komunikaty będą teraz wyświetlane w kolejce niedostarczonych komunikatów, lub jeśli istnieje możliwość odtworzenia problemu, który powoduje, że komunikaty są tam wyświetlane, można wygenerować dane w celu uzyskania dodatkowych informacji na temat problemu.

Po zebraniu informacji o rozwiązywaniu problemów można je wysłać do IBM.

## Procedura

1. Wygeneruj śledzenie menedżera kolejek, gdy komunikaty będą wysyłane do kolejki niedostarczonych komunikatów:



-   [“Korzystanie ze śledzenia w systemach UNIX and Linux” na stronie 368](#)
-  [“Korzystanie ze śledzenia w systemie Windows” na stronie 379](#)
-  [“Śledzenie w systemie IBM i” na stronie 373](#)

2. Przejrzyj komunikaty w kolejce niedostarczonych komunikatów, korzystając z przykładowego programu, takiego jak `amqsbcg`, tuż przed pobraniem go przez aplikację docelową.

Na przykład, aby przeglądać komunikaty w kolejce o nazwie 'Target.Queue' w menedżerze kolejek o nazwie 'QMA', należy wprowadzić następującą komendę:

```
amqsbcg Target.Queue QMA > Target.Queue.browse.txt
```

Umieść plik wyjściowy przeglądania, który `QMA.DLQ.browse.txt` znajduje się bezpośrednio w katalogu dziennika błędów wysokiego poziomu, tj.:

-  `var/mqm/errors` w systemie Linux.
-  `MQ_INSTALLATION_PATH\errors` w systemie Windows.

Zarówno automatyczne, jak i ręczne procesy gromadzenia opisane w kroku 3 gromadzą pliki znajdujące się w tym katalogu.

3. Zbierz dane IBM MQ .

Można to zrobić automatycznie lub ręcznie:

- Zbierz dane automatycznie, używając komendy `runmqras` zgodnie z opisem w sekcji [“Automatyczne gromadzenie informacji o rozwiązywaniu problemów za pomocą komendy runmqras” na stronie 278](#). Należy pamiętać o zebraniu sekcji `runmqras` `defs`, `cluster` i `trace`, a także w celu określenia numeru sprawy, tak jak przedstawiono to w poniższym przykładzie:

```
runmqras -section defs,cluster,trace -qmlist QMA -caseno TS001234567
```

- Alternatywnie zbierz dane ręcznie zgodnie z opisem w sekcji [“Ręczne gromadzenie informacji o rozwiązywaniu problemów” na stronie 282](#).

4. Wyślij informacje, które zostały zebrane w programie IBM.

Dobry opis problemu i dane są najważniejszymi informacjami, które można przekazać do IBM. Nie wysyłaj danych bez podania opisu!

Instrukcje dotyczące protokołu FTP i poczty elektronicznej zawiera sekcja [Wymiana informacji z działem wsparcia IBM dla oprogramowania](#).

Aby otworzyć lub zaktualizować przypadek, należy przejść do serwisu [IBM My Support](#) .

**Uwaga:** Zawsze aktualizuj element pracy, aby wskazać, że dane zostały wysłane.

Aby skontaktować się z działem wsparcia IBM dla oprogramowania, należy skontaktować się z przedstawicielem kraju. Aby skontaktować się z działem wsparcia IBM dla oprogramowania w Stanach Zjednoczonych, należy zadzwonić pod numer 1-800-IBM-SERV.

## Zadania pokrewne

[“Rozwiązywanie problemów z komunikatami” na stronie 156](#)

## **Gromadzenie informacji na temat problemów z komunikatem o błędzie i FFST**

Jeśli potrzebna jest pomoc z działu wsparcia produktu IBM w celu rozwiązania problemu, gdy produkt IBM MQ jest rejestrowaniem komunikatów o błędach lub zapisaniem FFST (plików FDC) na wielu platformach, należy najpierw zebrać informacje dotyczące rozwiązywania problemów, aby wysłać je do działu wsparcia produktu IBM w celu znalezienia rozwiązania.

## Zanim rozpocznie

Przed rozpoczęciem tej czynności należy odpowiedzieć na następujące pytania dotyczące problemu:

- Jakie nieoczekiwane komunikaty o błędach lub FFST zaobserwowałeś w systemie?
- O której godzinie zaczynały się komunikaty o błędach lub FFST, a kiedy się zatrzymali?
- Czy przed uruchomieniem problemu wprowadzono jakiegokolwiek zmiany w systemie?





## O tym zadaniu

Jeśli komunikat o błędzie lub problem FFST ma miejsce teraz, lub jeśli jest w stanie go odtworzyć, można wygenerować dane, aby uzyskać więcej informacji na temat problemu.

Po zebraniu informacji o rozwiązywaniu problemów można je wysłać do IBM.

## Procedura

1. Wygeneruj śledzenie menedżera kolejek, gdy protokolowane są komunikaty o błędach lub FFST. Jeśli jest dużo miejsca na dysku, należy rozważyć wygenerowanie szczegółowego śledzenia szczegółowego.

-   [“Korzystanie ze śledzenia w systemach UNIX and Linux” na stronie 368](#)
-  [“Korzystanie ze śledzenia w systemie Windows” na stronie 379](#)
-  [“Śledzenie w systemie IBM i” na stronie 373](#)

2. Zbierz dane IBM MQ .

Można to zrobić automatycznie lub ręcznie:

- Zbierz dane automatycznie, używając komendy **runmqras** zgodnie z opisem w sekcji [“Automatyczne gromadzenie informacji o rozwiązywaniu problemów za pomocą komendy runmqras” na stronie 278](#). Należy pamiętać o zebraniu sekcji **runmqras** defs i trace oraz o określeniu numeru sprawy zgodnie z poniższym przykładem gromadzenia danych wyjściowych **runmqras** z menedżera kolejek QMA:

```
runmqras -section defs,cluster,trace -qmlist QMA -caseno TS001234567
```

- Alternatywnie zbierz dane ręcznie zgodnie z opisem w sekcji [“Ręczne gromadzenie informacji o rozwiązywaniu problemów” na stronie 282](#).

3. Wyślij informacje, które zostały zebrane w programie IBM.

Dobry opis problemu i dane są najważniejszymi informacjami, które można przekazać do IBM. Nie wysyłaj danych bez podania opisu!

Instrukcje dotyczące protokołu FTP i poczty elektronicznej zawiera sekcja [Wymiana informacji z działem wsparcia IBM dla oprogramowania](#).

Aby otworzyć lub zaktualizować przypadek, należy przejść do serwisu [IBM My Support](#) .

**Uwaga:** Zawsze aktualizuj element pracy, aby wskazać, że dane zostały wysłane.

Aby skontaktować się z działem wsparcia IBM dla oprogramowania, należy skontaktować się z przedstawicielem kraju. Aby skontaktować się z działem wsparcia IBM dla oprogramowania w Stanach Zjednoczonych, należy zadzwonić pod numer 1-800-IBM-SERV.

Multi

## Gromadzenie informacji o zawieszeniu i problemach z wysokim procesorem

Jeśli potrzebna jest pomoc z działu wsparcia produktu IBM w celu rozwiązania problemu z wydajnością produktu IBM MQ , zawieszonym lub nadmiernie wysokim wykorzystaniem procesora na wielu platformach, należy najpierw zebrać informacje na temat rozwiązywania problemów, aby wysłać je do działu wsparcia produktu IBM w celu znalezienia rozwiązania.

### Zanim rozpocznie

Przed rozpoczęciem tej czynności należy odpowiedzieć na następujące pytania dotyczące problemu:

- Jaki problem z wydajnością lub powieszenie obserwował pan w systemie?
- O której godzinie wystąpił problem, a kiedy się zatrzymał?
- Które procesy były zaangażowane w problem z wydajnością lub zawieszono?
- Czy przed problemem pojawiły się jakieś zmiany wprowadzone w systemie lub w aplikacjach?

### O tym zadaniu

W celu zidentyfikowania przyczyny problemu konieczne jest zebranie informacji z systemu w momencie wystąpienia problemu z wydajnością lub zawieszenia, w tym zrzuty stosu i inne dane debugowania z menedżerów kolejek i aplikacji, które pokazują problem.

Po zebraniu informacji o rozwiązywaniu problemów można je wysłać do IBM.

### Procedura

1. Generuj dane z procesów produktu Managed File Transfer :

Wygeneruj trzy pliki javacore z procesu zawieszania Managed File Transfer , opóźniając w przybliżeniu jedną minutę między poszczególnymi procesami.

- a) Wygeneruj trzy agenty javacore za pomocą komendy **fteSetAgentTraceLevel** , tak jak pokazano w poniższym przykładzie:

```
Linux  UNIX  fteSetAgentTraceLevel -jc AGENTNAME
...
fteSetAgentTraceLevel -jc AGENTNAME
...
fteSetAgentTraceLevel -jc AGENTNAME
```

gdzie *NAZWA\_AGENTA* to nazwa agenta Managed File Transfer , który jest zawieszony.

- b) Wygeneruj trzy pliki javacore programu rejestrującego za pomocą komendy **fteSetLoggerTraceLevel** , tak jak pokazano to w poniższym przykładzie:

```
Linux  UNIX  fteSetLoggerTraceLevel -jc LOGGERNAME
...
fteSetLoggerTraceLevel -jc LOGGERNAME
...
fteSetLoggerTraceLevel -jc LOGGERNAME
```

gdzie *LOGGERNAME* jest nazwą rejestratora Managed File Transfer , który jest zawieszony.

Pliki javacore wygenerowane przez tę metodę są zapisywane w katalogu danych programu Managed File Transfer w oparciu o nazwę menedżera kolejek koordynacji i nazwę agenta. Na przykład:

Linux UNIX

W systemach UNIX i Linux

/var/mqm/mqft/logs/COORDQMNAME/loggers/LOGGERNAME

/var/mqm/mqft/logs/COORDQMNAME/agents/AGENTNAME

Windows wł.Windows

C:\Program Files\IBM\MQ\mqft\logs\COORDQMNAME\agents\AGENTNAME

C:\Program Files\IBM\MQ\mqft\logs\COORDQMNAME\loggers\LOGGERNAME

To położenie może się różnić w zależności od używanej wersji produktu IBM MQ . Więcej informacji na ten temat zawiera sekcja Położenie katalogu programu i danych w systemie Windows.

W tych przykładach NAZWA\_AGENTA lub NAZWA\_DZIENNIKA to nazwa agenta lub programu rejestrującego Managed File Transfer , który jest zawieszony, a NAZWA\_MENEDŻERA\_KOLEJEK to nazwa menedżera kolejek koordynacji.

2. W przypadku wszystkich innych komend produktu Managed File Transfer należy wygenerować trzy pliki javacore z procesu, tak jak przedstawiono to w poniższych przykładach.

Pliki javacore lub zrzuty wątków w tym przypadku są zwykle zapisywane w katalogu roboczym komendy.

a) Linux UNIX

W systemach UNIX i Linux należy wyświetlić listę maszyn wirtualnych Java , które korzystają z produktu ps , i znaleźć tę, na której działa zawieszona komenda Managed File Transfer . Następnie należy wysłać SIGQUIT do tego identyfikatora procesu (PID), aby wygenerować zrzut bazy danych lub zrzut wątku.

Komenda kill -QUIT nie przerywa maszyn wirtualnych Java w systemach UNIX i Linux, ale powoduje, że tworzą one zrzut javacore lub wątek. Na przykład:

```
sh> ps -ef | egrep 'PID|StartAgent'
UID PID PPID C STIME TTY TIME CMD
7001 37789 1 0 Sun03PM ?? 3:07.35 java ... com.ibm.wmqfte.api.StartAgent
AGENT1
7001 69177 64373 0 2:35PM ttys003 0:00.00 egrep PID|StartAgent
sh> kill -QUIT 37789

sh> kill -QUIT 37789

sh> kill -QUIT 37789
```

b) Windows

W systemie Windows uruchom komendę Managed File Transfer z wiersza komend Windows .

Należy dodać opcję -F do komend fteStartAgent i fteStartLogger w taki sposób, aby były one uruchamiane na pierwszym planie, a nie w tle, czy jako usługa Windows . Następnie należy wpisać sekwencję klawiszy Ctrl + Break, aby wygenerować element javacore z procesu. Na przykład:

```
C:\> fteStartLogger -F LOGGER1
...
Ctrl+Break
...
Ctrl+Break
...
Ctrl+Break
```

c) IBM i

W systemie IBM i wyświetl listę zadań maszyny wirtualnej Java w systemie za pomocą opcji 7 komendy WRKJVMJOB, aby znaleźć komendę przesyłania plików zarządzanych za pomocą zawieszonoego pliku zarządzanego. Następnie naciśnij klawisz F3 , aby wyjść z zadania, a następnie użyj nazwy zadania, nazwy użytkownika i nazwy zadania, aby wygenerować zrzut wątku Java z zadania.

Na przykład:



```
====> WRKJVMJOB
```

Opt	Job Name	User	Number	Function	Status
	QJVACMSRV	QMOM	136365	PGM-StartAgent	THDW
	QYPSJSVR	QYPSJSVR	136415	PGM-jvmStartPa	SIGW

Użyj opcji 7, aby znaleźć odpowiednie zadanie, a klawisz F3, aby powrócić do wiersza komend:

```
====> GENJVMOMP JOB(136365/QMOM/QJVACMSRV) TYPE(*JAVA)
```

3.

Linux

UNIX

W systemach UNIX i Linux należy użyć skryptów `stackit` i `sigdump` w celu wygenerowania danych debugowania z procesów.

a) Pobierz skrypty IBM `stackit` i `sigdump`. W systemach Linux należy zainstalować debugger GNU (GDB), nawet jeśli tymczasowo, dla `stackit` do pracy:

- [Linux](#) Pobierz plik pomostowy
- [Linux](#) Pobieranie GDB dla systemu Linux

b) Skrypt `stackit` należy uruchomić trzykrotnie w odniesieniu do menedżerów kolejek i aplikacji produktu IBM MQ, z opóźnieniem o minutę lub mniej między poszczególnymi uruchomieniami.

Na przykład:

```
sh> stackit -m QMA -m QMB -n myapp -f /var/mqm/errors/stackit-1.txt
sh> sleep 30
sh> stackit -m QMA -m QMB -n myapp -f /var/mqm/errors/stackit-2.txt
sh> sleep 30
sh> stackit -m QMA -m QMB -n myapp -f /var/mqm/errors/stackit-3.txt
```

c) Uruchom skrypt `sigdump` raz dla tych menedżerów kolejek produktu IBM MQ. Skrypt `sigdump` spowoduje, że każdy menedżer kolejek wygeneruje diagnostyczne pliki FFST.

Na przykład:

```
sh> sigdump -m QMA -m QMB
```

4.

Windows

W produkcie Windows należy wygenerować debugowanie z procesów przy użyciu programów narzędziowych do debugowania.

a) Jeśli w systemie nie ma ich w systemie, należy pobrać następujące programy narzędziowe do debugowania z programu Microsoft:

- Najnowsza wersja narzędzi do debugowania dla produktu Windows, uzyskana za pomocą narzędzia [Debug Diagnostic Tool](#).
- [Pobieranie programu Microsoft PsList](#)
- [Pobierz uchwyt Microsoft](#)
- [Pobieranie programu Microsoft Process Monitor](#)

b) Wyświetl listę procesów:

```
C:\> tasklist -v
```

c) Wyświetl dodatkowe informacje o każdym procesie:

```
C:\> pslist -x
```

d) Wyświetl informacje o procesach IBM MQ i aplikacjach, których dotyczy problem, przekazując pierwsze kilka znaków każdej nazwy procesu do programu obsługi, na przykład:

```
C:\> handle -a -p amq
C:\> handle -a -p runmq
C:\> handle -a -p myapp
```



- e) Zbierz dane z zawieszonych (lub nawet awarii) procesów produktu IBM MQ i wszystkich aplikacji, których to dotyczy, na przykład:

```
C:\> adplus -hang -pn amqzma0.exe
C:\> adplus -hang -pn amqz1aa0.exe
C:\> adplus -crash -pn runmqchi.exe
```

- f) Narzędzie Microsoft Process Monitor umożliwia udostępnianie danych stosu w czasie rzeczywistym, załadowanych modułów, informacji o środowisku, dostępnych plików, używanych bibliotek, dostępu do kluczy rejestru oraz innych informacji.





To narzędzie może bardzo intensywnie CPU, nawet z zestawem opcji filtrowania. Informacje na temat używania go w skrypcie lub pliku wsadowym można znaleźć w sekcji "Scripting Process Monitor" w dołączonym pliku pomocy produktu `procmon.chm`.

## 5. IBM i

W systemie IBM i generuj dane debugowania z procesów za pomocą narzędzi MQSTACK i SERVICEDOCS:

- Pobierz i uruchom narzędzie IBM MQSTACK. Program MQSTACK będzie wyświetlał status wszystkich wątków dla wszystkich procesów menedżera kolejek, jednak nie wyświetla informacji o procesach innych niż IBM i.
- W przypadku procesów, które nie są częścią menedżera kolejek, takiego jak aplikacje, należy uruchomić program narzędziowy SERVICEDOCS. SERVICEDOCS wyświetli stos dla głównego wątku każdego procesu w systemie.

## 6. Podczas wystąpienia problemu należy wygenerować śledzenie IBM MQ :

-   ["Korzystanie ze śledzenia w systemach UNIX and Linux" na stronie 368](#)
-  ["Korzystanie ze śledzenia w systemie Windows" na stronie 379](#)
-  ["Śledzenie w systemie IBM i" na stronie 373](#)

Aby uniknąć pogorszenia wydajności systemu, należy zatrzymać śledzenie po krótkim odstępie czasu (na przykład po minucie lub krótszym czasie).

## 7. Jeśli w produkcie WebSphere Application Server znajduje się czas zawieszenia lub wysokiego wykorzystania procesora, należy wypełnić instrukcje WebSphere Application Server MustGather dla używanej platformy:

-  [AIX](#)
-  [Linux](#)
-  [Solaris](#)
-  [Windows](#)
-  [IBM i](#)

## 8.

W systemach UNIX and Linux zapisz dane wyjściowe za pomocą komendy **mqconfig**.

## 9. Umieść następujące informacje bezpośrednio w katalogu błędów IBM MQ najwyższego poziomu:

- Pliki debugowania, które zostały zebrane w kroku 1.

-   Dane wyjściowe komendy **mqconfig**, które zostały zebrane w kroku 4.

Procesy automatycznego i ręcznego gromadzenia danych w kroku ["10" na stronie 304](#) gromadzą pliki znajdujące się w tym katalogu.

## 10. Zbierz dane IBM MQ .

Można to zrobić automatycznie lub ręcznie:

- Zbierz dane automatycznie, używając komendy **runmqras** zgodnie z opisem w sekcji “Automatyczne gromadzenie informacji o rozwiązywaniu problemów za pomocą komendy runmqras” na stronie 278. Należy pamiętać o zebraniu sekcji **runmqras** defs, cluster i trace , a także w celu określenia numeru sprawy, tak jak przedstawiono to w poniższym przykładzie:

```
runmqras -section defs,cluster,trace -qmlist QMA -caseno TS001234567
```

- Alternatywnie zbierz dane ręcznie zgodnie z opisem w sekcji “Ręczne gromadzenie informacji o rozwiązywaniu problemów” na stronie 282.

#### 11. Wyślij informacje, które zostały zebrane w programie IBM.

Dobry opis problemu i dane są najważniejszymi informacjami, które można przekazać do IBM. Nie wysyłaj danych bez podania opisu!

Instrukcje dotyczące protokołu FTP i poczty elektronicznej zawiera sekcja Wymiana informacji z działem wsparcia IBM dla oprogramowania.

Aby otworzyć lub zaktualizować przypadek, należy przejść do serwisu IBM My Support .

**Uwaga:** Zawsze aktualizuj element pracy, aby wskazać, że dane zostały wysłane.

Aby skontaktować się z działem wsparcia IBM dla oprogramowania, należy skontaktować się z przedstawicielem kraju. Aby skontaktować się z działem wsparcia IBM dla oprogramowania w Stanach Zjednoczonych, należy zadzwonić pod numer 1-800-IBM-SERV.

#### Zadania pokrewne

“Rozwiązywanie problemów z komunikatami” na stronie 156

### **Multi** *Gromadzenie informacji o problemach z produktem IBM MQ Explorer*

Jeśli potrzebna jest pomoc z działu wsparcia produktu IBM w celu rozwiązania problemu z produktem IBM MQ Explorer podczas administrowania menedżerem kolejek, należy najpierw zebrać informacje na temat rozwiązywania problemów, aby wystać je do działu wsparcia produktu IBM , aby znaleźć rozwiązanie.

#### Zanim rozpocznie

Przed rozpoczęciem tej czynności należy odpowiedzieć na następujące pytania dotyczące problemu:

- Jaki problem IBM MQ Explorer zaobserwował w systemie?
- Czy IBM MQ Explorer jest częścią instalacji serwera IBM MQ , czy też została pobrana jako autonomiczna aplikacja z produktu Fix Central?
- Które menedżery kolejek mają być administrować, oraz w jakich systemach są one zlokalizowane?
- Która wersja systemu operacyjnego i wersja produktu IBM MQ to zdalne menedżery kolejek działające w systemie operacyjnym?

#### O tym zadaniu

Produkt IBM MQ Explorer jest dostępny dla systemów Linux i Windows jako instalowalny komponent serwera i jako samodzielna instalacja za pośrednictwem produktu Fix Central. Produkt IBM MQ Explorer może administrować menedżerami kolejek lokalnych, na których jest on zainstalowany, jak również menedżerami kolejek zdalnych na wszystkich platformach.





Ważne jest, aby zbierać informacje z IBM MQ Explorer , gdy problem występuje w celu zidentyfikowania przyczyny.

Po zebraniu informacji o rozwiązywaniu problemów można je wystać do IBM.

#### Procedura

1. Wygeneruj plik śledzenia programu IBM MQ Explorer , który przedstawia problem podczas próby użycia programu IBM MQ Explorer do administrowania menedżerem kolejek.

2. Wygeneruj śledzenie menedżera kolejek, gdy aplikacja umieszcza komunikat:

-   [“Korzystanie ze śledzenia w systemach UNIX and Linux” na stronie 368](#)
-  [“Korzystanie ze śledzenia w systemie Windows” na stronie 379](#)
-  [“Śledzenie w systemie IBM i” na stronie 373](#)

3. Jeśli w programie IBM MQ Explorer wystąpił problem graficzny, należy wykonać zrzut ekranu lub skorzystać z telefonu z kamerą, aby przechwycić obraz problemu.

4. Zbierz dane IBM MQ .

- a) Zapisz wersję programu MQ Explorer i poziom konserwacyjny.
- b) Zanonuj [wersję i poziom konserwacyjny produktu MQ docelowego menedżera kolejek](#).
- c) Zanonuj [wersję systemu operacyjnego i poziom konserwacyjny](#) , na którym działają zarówno IBM MQ Explorer , jak i docelowy menedżer kolejek.
- d) Jeśli używany jest autonomiczny produkt IBM MQ Explorer zainstalowany z poziomu produktu Fix Central, należy wyświetlić zawartość katalogu instalacyjnego, na przykład:

```
Linux sh> ls -alR "/opt/ibm/wmq-explorer"
```

```
Windows C:\> DIR /S "C:\Program Files\IBM\MQ Explorer"
```

**Uwaga:** Nazwa katalogu jest wybierana podczas instalacji i może się różnić od tych przykładów.

e) Znajdź plik IBM MQ Explorer .log .

Gdy program IBM MQ Explorer napotka błąd, może on utworzyć plik o nazwie .log , zawierający więcej informacji. Poszukaj pliku .log w odpowiednim katalogu w zależności od typu instalacji produktu IBM MQ Explorer oraz użytkownika, który napotkał problem, a następnie zbierz plik .log oraz wszystkie inne pliki w katalogu .metadata . W poniższych przykładach: \$HOME i %USERPROFILE% są zmiennymi środowiskowymi specyficznymi dla użytkownika, używani do znajdowania plików.

- Aby znaleźć plik .log dla IBM MQ Explorer , gdy jest on częścią instalacji serwera IBM MQ :

```
Linux sh> ls -al "$HOME"/IBM/WebSphereMQ/workspace-  
InstallationName/.metadata/.log
```

```
Windows C:\> DIR "%USERPROFILE%\IBM\WebSphereMQ\workspace-  
InstallationName\.metadata\.log"
```

gdzie *InstallationName* reprezentuje nazwę instalacji produktu IBM MQ .

- Aby znaleźć plik .log dla autonomicznego serwera IBM MQ Explorer:

```
Linux sh> ls -al "$HOME"/IBM/*MQ/workspace/.metadata/.log
```

```
Windows C:\> DIR "%USERPROFILE%\IBM\*MQ\workspace\.metadata\.log"
```

f) Jeśli system IBM MQ Explorer ma problemy z połączeniem, należy użyć narzędzi systemu operacyjnego, aby wyświetlić połączenia sieciowe po obu stronach bezpośrednio przed i po próbie połączenia:

-   Aby wyświetlić połączenia sieciowe w systemie UNIX and Linux:

```
sh> netstat -an
```

- **Windows** Aby wyświetlić połączenia sieciowe w systemie Windows:

```
C:\>NETSTAT -AN
```

g) Ręcznie spakuj pliki dla produktu IBM:

- **Linux** **UNIX** [“Ręczne pakowanie informacji w systemach UNIX i Linux” na stronie 287](#)
- **Windows** [“Ręczne pakowanie informacji w systemie Windows” na stronie 288](#)

5. Wyślij informacje, które zostały zebrane w programie IBM.

Dobry opis problemu i dane są najważniejszymi informacjami, które można przekazać do IBM. Nie wysyłaj danych bez podania opisu!

Instrukcje dotyczące protokołu FTP i poczty elektronicznej zawiera sekcja [Wymiana informacji z działem wsparcia IBM dla oprogramowania](#).

Aby otworzyć lub zaktualizować przypadek, należy przejść do serwisu [IBM My Support](#).

**Uwaga:** Zawsze aktualizuj element pracy, aby wskazać, że dane zostały wysłane.

Aby skontaktować się z działem wsparcia IBM dla oprogramowania, należy skontaktować się z [przedstawicielem kraju](#). Aby skontaktować się z działem wsparcia IBM dla oprogramowania w Stanach Zjednoczonych, należy zadzwonić pod numer 1-800-IBM-SERV.

## Zadania pokrewne

[Rozwiązywanie problemów związanych z produktem IBM MQ Explorer](#)

## **Multi** *Gromadzenie informacji na temat problemów z instalacją i deinstalacją*

Jeśli potrzebna jest pomoc z działu wsparcia produktu IBM w celu rozwiązania problemu IBM MQ lub jednego z jego pakietów poprawek nie jest poprawnie zainstalowany lub zdeinstalowany na wielu platformach, należy najpierw zebrać informacje dotyczące rozwiązywania problemów, aby wysłać je do działu wsparcia produktu IBM, aby znaleźć rozwiązanie.

## Zanim rozpocznie

Przed rozpoczęciem tej czynności należy odpowiedzieć na następujące pytania dotyczące problemu:

- Co próbujesz zainstalować lub zdeinstalować?
- Jakie konto jest używane do przeprowadzenia instalacji lub deinstalacji?

## O tym zadaniu

Pomocne jest zebranie informacji z systemu w momencie wystąpienia problemu z instalacją lub deinstalacją w celu zidentyfikowania przyczyny.

Po zebraniu informacji o rozwiązywaniu problemów można je wysłać do IBM.

## Procedura

1. Uruchom instalację lub deinstalację z włączonym rejestrowaniem debugowania w celu zebrania bardziej szczegółowych informacji o niepowodzeniu:

a) **AIX**

Aby wygenerować informacje na temat instalowania i deinstalowania debugowania w systemie AIX:

- Wyeksportuj zmienną środowiskową `INST_DEBUG = YES`, która powoduje, że produkt AIX ma rejestrować dodatkowe informacje debugowania. Następnie należy uruchomić instalację lub

deinstalację za pomocą programu SMIT lub bezpośrednio za pomocą komendy **installp** . Na przykład:

```
sh> export INST_DEBUG=YES
sh> installp...
```

ii) Anuluj ustawienie zmiennej INST\_DEBUG po zakończeniu:

```
sh> unset INST_DEBUG
```

Plik `smit.log` , znajdujący się w katalogu głównym systemu, będzie zawierał informacje debugowania z próby instalacji lub deinstalacji.

#### b) Linux

Aby wygenerować dane dotyczące instalowania i deinstalowania debugowania w systemie Linux, należy dodać opcję **-vv** do komendy **rpm** i przechwycić wszystkie dane wyjściowe (standardowe wyjście błędów i standardowe wyjście błędów) do pliku.

Na przykład:

```
sh> rpm -vv ... 2>&1 | tee mqinstall.log
```

#### c) Solaris

Aby wygenerować informacje na temat instalowania i deinstalowania debugowania w systemie Solaris:

i) Użyj komendy skryptu, aby rozpocząć rejestrowanie danych wyjściowych w pliku. Na przykład:

```
sh> script mqinstall.log
```

ii) Dodaj opcję **-v** do komendy Solaris **pkgadd** lub **pkgrm** . Na przykład:

```
sh> pkgadd -v ...
```

iii) Wyjdź z komendy skryptu, aby zatrzymać rejestrowanie danych wyjściowych. Na przykład:

```
sh> exit
```

#### d) Windows

Aby wygenerować informacje na temat instalowania i deinstalowania debugowania w systemie Windows, należy użyć komendy **msiexec** z opcją **/l\*vx** , aby rejestrować dane wyjściowe debugowania do pliku.

Aby określić, jakie dodatkowe parametry mają być używane do instalowania lub deinstalowania produktu IBM MQ z produktem **msiexec**, należy zapoznać się z sekcji [Instalowanie serwera za pomocą komendy msiexec](#). Na przykład:

```
C:\> msiexec /l*vx "C:\mqinstall.log" ...
```

#### e) IBM i

Aby wygenerować dane dotyczące instalowania i deinstalowania debugowania w systemie IBM i, należy podać opcję **OUTPUT(\*PRINT)** w komendach **RSTLICPGM** lub **DLTLICPGM** , aby upewnić się, że protokół zadania jest buforowany.

Na przykład:

```
====> RSTLICPGM ... OUTPUT(*PRINT)
```

Następnie należy użyć opcji 5 komendy WRKSPFL, aby wyświetlić protokół zadania.

2. Zbierz dane IBM MQ .

Zapisz dane wyjściowe wszystkich błędów zgłoszonych przez proces instalacji lub deinstalacji. Wykonaj zrzut ekranu z błędem lub użyj telefonu z kamerą, aby przechwycić obraz problemu.

- a) Zapisz wersję MQ i poziom konserwacyjny aktualnie w systemie lub zidentyfikuj wersję, którą próbujesz zainstalować.
- b) Zanotuj wersję systemu operacyjnego i poziom konserwacyjny.
- c) Jeśli w systemie znajduje się więcej niż jedna instalacja produktu IBM MQ , zapisz szczegóły instalacji produktu IBM MQ :

-   W systemach UNIX i Linux:

```
sh> dspmqinst > /tmp/dspmqinst.txt
```

-  W systemie Windows:

```
C:\> dspmqinst > %TEMP%\dspmqinst.txt
```

- d)  

W systemach UNIX i Linux należy dołączyć plik `/etc/opt/mqm/mqinst.ini` , jeśli taki plik istnieje.

- e) 

W systemach Windows zapisz kopię informacji IBM MQ z rejestru Windows za pomocą programu `amquregn` , jeśli dostępna jest instalacja produktu IBM MQ w celu jej uruchomienia.

- f) Zapisz dokładne komendy, które zostały użyte do uruchomienia procesu instalacji lub deinstalacji.

-  

W systemach Linux i Solaris należy podać komendę `crtmqpkg` , która została użyta do przepakowania IBM MQ, jeśli praca jest używana z wieloma instalacjami.

- g) 

W systemach AIX zbierz pliki `smit.log` i `smit.script` znajdujące się w katalogu głównym systemu.

- h) 

W systemach Windows zbierz plik dziennika instalatora MSI. Jeśli użyłeś funkcji `msiexec` , to w wierszu komend zostanie wybrana nazwa pliku. W przeciwnym razie należy uwzględnić wszystkie pliki o nazwach `MSI*.*` , `MQ*.*` i `amq*.*` , które znajdują się w katalogu `%TEMP%` użytkownika, który próbował przeprowadzić instalację lub deinstalację. Jeśli istnieją, należy uwzględnić pliki `amqmsccw.txt` i `amqmjpse.txt` z katalogu danych produktu IBM MQ .

- i) We wszystkich systemach należy dołączyć pliki `mqpatch.dat` i `mqpatch.log` z katalogu instalacyjnego produktu IBM MQ , jeśli istnieją.

- j) Na wszystkich systemach wyświetl zawartość katalogu (jeśli istnieje) w katalogu, w którym próbowano zainstalować, zaktualizować lub usunąć IBM MQ. Na przykład:

-   W systemach UNIX i Linux:

```
sh> ls -aLR /path/to/mq > mqfiles.txt
```





-  W systemie Windows:

```
C:\> DIR /S "C:\Program Files\IBM\MQ" > %TEMP%\mqfile.txt
```

-  W systemie IBM i Qshell:

```
===> ls -aLR /QIBM/UserData/mqm /QIBM/ProdData/mqm /QSYS.LIB/QMQM.LIB > /tmp/mqfile.txt
```

- k) Ręcznie spakuj pliki dla programu IBM, w tym pliki zawierające dane wyjściowe z komend wymienionych w krokach 1 i 2. W przypadku nowych instalacji należy pominąć wszystkie katalogi lub pliki, które jeszcze nie istnieją w systemie:

-   [“Ręczne pakowanie informacji w systemach UNIX i Linux” na stronie 287](#)
-  [“Ręczne pakowanie informacji w systemie Windows” na stronie 288](#)
-  [“Ręczne pakowanie informacji w systemie IBM i” na stronie 289](#)

3. Wyślij informacje, które zostały zebrane w programie IBM.

Dobry opis problemu i dane są najważniejszymi informacjami, które można przekazać do IBM. Nie wysyłaj danych bez podania opisu!

Instrukcje dotyczące protokołu FTP i poczty elektronicznej zawiera sekcja [Wymiana informacji z działem wsparcia IBM dla oprogramowania](#).

Aby otworzyć lub zaktualizować przypadek, należy przejść do serwisu [IBM My Support](#) .

**Uwaga:** Zawsze aktualizuj element pracy, aby wskazać, że dane zostały wysłane.

Aby skontaktować się z działem wsparcia IBM dla oprogramowania, należy skontaktować się z [przedstawicielem kraju](#). Aby skontaktować się z działem wsparcia IBM dla oprogramowania w Stanach Zjednoczonych, należy zadzwonić pod numer 1-800-IBM-SERV.

### Zadania pokrewne

[“Rozwiązywanie problemów z komunikatami” na stronie 156](#)

### **Gromadzenie informacji o problemach z aplikacjami Java i JMS**

Jeśli potrzebna jest pomoc z działu wsparcia produktu IBM w celu rozwiązania problemu z aplikacją Java lub aplikacją JMS na platformie Multiplatforms, należy najpierw zebrać informacje na temat rozwiązywania problemów, aby wystać je do działu wsparcia produktu IBM , aby znaleźć rozwiązanie.

### Zanim rozpocznie

IBM recommends using the IBM MQ classes for Java in Java Platform, Enterprise Edition (Java EE) application servers such as WebSphere Application Server. Jeśli produkt IBM MQ classes for Java jest używany w środowisku produktu Java EE , należy [zapoznać się z ograniczeniami i innymi zagadnieniami w zakresie ich używania](#).

Przed rozpoczęciem tej czynności należy odpowiedzieć na następujące pytania dotyczące problemu:



- Jakie problemy Java lub JMS zaobserwowałeś w systemie?
- O której godzinie wystąpił problem Java lub JMS , a po jego zatrzymaniu?
- Czy zgłoszono wyjątki Java i czy dołączono do nich stos wywołań Java ?
- Które menedżery kolejek, kolejki i tematy są używane przez aplikację Java lub JMS ?

### O tym zadaniu



Istotne jest zebranie informacji z systemu w momencie wystąpienia problemu Java lub JMS w celu zidentyfikowania przyczyny problemu.

Po zebraniu informacji o rozwiązywaniu problemów można je wystać do IBM.

### Procedura

1. Wygeneruj klasy IBM MQ dla śledzenia Java lub śledzenia IBM Java Message Service, w zależności od tego, czy aplikacja korzysta z interfejsu IBM MQ Java , czy JMS .  
Jeśli aplikacja działa pod kontrolą produktu WebSphere Application Server, należy postępować zgodnie z instrukcjami śledzenia dla danego środowiska.
2. Wygeneruj śledzenie aplikacji klienckiej w czasie, gdy problem się dzieje:
  -   [“Korzystanie ze śledzenia w systemach UNIX and Linux” na stronie 368](#)



-  [“Korzystanie ze śledzenia w systemie Windows” na stronie 379](#)
-  [“Śledzenie w systemie IBM i” na stronie 373](#)

3. Zgromadź następujące informacje dla aplikacji Java lub JMS :

- a) Jeśli aplikacja działa w produkcie WebSphere Application Server, należy użyć narzędzia kolektora w celu zebrania informacji na temat serwera aplikacji i jego konfiguracji, definicji JNDI, plików FFDC, dzienników i wszystkich danych śledzenia wygenerowanych w krokach 1 i 2:
  - [WebSphere Application Server traditional 9.0.5](#)
  - [WebSphere Application Server 8.5.5](#)
- b) Jeśli aplikacja jest uruchomiona na innym serwerze aplikacji Java lub w środowisku Java Platform, Standard Edition (Java SE), należy zgromadzić następujące pliki:
  - Standardowe dane strumienia wyjściowego (na przykład `System.out` lub podobne pliki).
  - Standardowe dane strumienia błędów (na przykład `System.err` lub podobne pliki).
  - Pliki dziennika wirtualnej maszyny języka Java (na przykład `native_stdout.log` i `native_stderr.log` lub podobne pliki).
  - Plik `mqjms.log`, który znajduje się domyślnie w bieżącym katalogu roboczym aplikacji.
  - Plik `mqjms_PID.trc`, nazwany dla identyfikatora procesu maszyny wirtualnej Java, znajduje się w tym samym katalogu.
  - Wszystkie pliki FFST znajdujące się w podkatalogu FFDC bieżącego katalogu roboczego aplikacji.

4. Należy umieścić dane śledzenia Java lub JMS oraz dzienniki z kroków od 1 do 3, a w razie potrzeby- kolektor WebSphere Application Server, w katalogu błędów IBM MQ najwyższego poziomu.

Procesy automatycznego i ręcznego gromadzenia danych w kroku [“5” na stronie 311](#) gromadzą pliki znajdujące się w tym katalogu.

5. Zbierz dane IBM MQ .

Można to zrobić automatycznie lub ręcznie:

- Zbierz dane automatycznie, używając komendy **runmqras** zgodnie z opisem w sekcji [“Automatyczne gromadzenie informacji o rozwiązywaniu problemów za pomocą komendy runmqras” na stronie 278](#). Należy pamiętać o gromadzeniu sekcji **runmqras trace** i z menedżerów kolejek w sekcjach `defs` i `topic`, a także w celu określenia numeru sprawy zgodnie z poniższym przykładem zbierania danych wyjściowych z menedżera kolejek QMA:

```
runmqras -section defs,topic,trace -qmlist QMA -caseno TS001234567
```

Aby gromadzić dane wyjściowe z klienta, należy określić sekcję `trace` oraz numer sprawy, tak jak pokazano to w poniższym przykładzie:

```
runmqras -section trace -caseno TS001234567
```

- Alternatywnie zbierz dane ręcznie zgodnie z opisem w sekcji [“Ręczne gromadzenie informacji o rozwiązywaniu problemów” na stronie 282](#).

6. Wyślij informacje, które zostały zebrane w programie IBM.

Dobry opis problemu i dane są najważniejszymi informacjami, które można przekazać do IBM. Nie wysyłaj danych bez podania opisu!

Instrukcje dotyczące protokołu FTP i poczty elektronicznej zawiera sekcja [Wymiana informacji z działem wsparcia IBM dla oprogramowania](#).

Aby otworzyć lub zaktualizować przypadek, należy przejść do serwisu [IBM My Support](#).

**Uwaga:** Zawsze aktualizuj element pracy, aby wskazać, że dane zostały wysłane.

Aby skontaktować się z działem wsparcia IBM dla oprogramowania, należy skontaktować się z [przedstawicielem kraju](#). Aby skontaktować się z działem wsparcia IBM dla oprogramowania w Stanach Zjednoczonych, należy zadzwonić pod numer 1-800-IBM-SERV.



**i**

Jeśli potrzebna jest pomoc z działu wsparcia produktu IBM w celu rozwiązania problemu, w którym menedżer kolejek produktu IBM MQ zgłasza błędy związane z rejestrowaniem danych lub odtwarzając informacje z dzienników na wielu platformach, należy najpierw zebrać informacje na temat rozwiązywania problemów, aby wysłać je do działu wsparcia produktu IBM, aby znaleźć rozwiązanie.

**Zanim rozpoczniesz**

Przed rozpoczęciem tej czynności należy odpowiedzieć na następujące pytania dotyczące problemu:

- Jaki problem z rejestrowaniem lub odtwarzaniem obserwowano w systemie?
- O której godzinie wystąpił problem z rejestrowaniem lub odtwarzaniem, a po jego zatrzymaniu?
- Jakie inne szczegóły można podać, aby pomóc w określeniu przyczyny problemu?

**O tym zadaniu**





Jeśli problem z rejestrowaniem lub odtwarzaniem ma miejsce teraz, lub jeśli jest w stanie go odtworzyć, można wygenerować dane, aby uzyskać więcej informacji na temat problemu.

Po zebraniu informacji o rozwiązywaniu problemów można je wysłać do IBM.

**Procedura**

1. Wygeneruj śledzenie menedżera kolejek w czasie, gdy problem się dzieje.

Jeśli istnieje dużo miejsca na dysku, należy rozważyć zebranie szczegółowego śledzenia szczegółowego:

-   [“Korzystanie ze śledzenia w systemach UNIX and Linux” na stronie 368](#)
-  [“Korzystanie ze śledzenia w systemie Windows” na stronie 379](#)
-  [“Śledzenie w systemie IBM i” na stronie 373](#)

2. 

W systemie UNIX, Linux, and Windows należy zrzucić zawartość dzienników menedżera kolejek.

Jest to szczególnie przydatne w przypadku, gdy istnieje podejrzenie wystąpienia problemu z ilością rejestrowanych danych.

**Uwaga:** Aby zrzucić dzienniki, należy zatrzymać ten menedżer kolejek. Należy także podać ścieżkę do dziennika dla menedżera kolejek. Ścieżka do dziennika jest definiowana za pomocą atrybutu **LogPath** w sekcji **Log** sekcji pliku `qm.ini`.

Komendy w poniższych przykładach korzystają z komendy **dmpmqlog** w celu zrzucenia zawartości dzienników dla menedżera kolejek QMA:

-   W systemie UNIX and Linux:

```
sh> endmqm -i QMA
sh> dmpmqlog -b -m QMA -f /var/mqm/log/QMA > /tmp/QMA.dmpmqlog.txt
sh> stmqm QMA
```

-  W systemie Windows:

```
C:\> endmqm -i QMA
C:\> dmpmqlog -b -m QMA -f "C:\ProgramData\IBM\MQ\log\QMA" > %TEMP%\QMA.dmpmqlog.txt
C:\> stmqm QMA
```

3.  

W systemach Linux i UNIX zapisz dane wyjściowe za pomocą komendy **mqconfig**.

- Umieść dane wyjściowe komendy **dmpmqlog** i komendy **mqconfig**, która została wygenerowana w krokach 2 i 3 w katalogu błędów IBM MQ najwyższego poziomu.

Procesy automatycznego i ręcznego gromadzenia danych w kroku "5" na stronie 313 gromadzą pliki znajdujące się w tym katalogu.

- Zbierz dane IBM MQ.

Można to zrobić automatycznie lub ręcznie:

- Zbierz dane automatycznie, używając komendy **runmqras** zgodnie z opisem w sekcji "Automatyczne gromadzenie informacji o rozwiązywaniu problemów za pomocą komendy **runmqras**" na stronie 278. Należy pamiętać o gromadzeniu sekcji **runmqras trace** i z menedżerów kolejek w sekcjach **defs** i **topic**, a także w celu określenia numeru sprawy zgodnie z poniższym przykładem zbierania danych wyjściowych z menedżera kolejek QMA:

```
runmqras -section defs,topic,trace -qmlist QMA -caseno TS001234567
```

Aby gromadzić dane wyjściowe z klienta, należy określić sekcję **trace** oraz numer sprawy, tak jak pokazano to w poniższym przykładzie:

```
runmqras -section trace -caseno TS001234567
```

- Alternatywnie zbierz dane ręcznie zgodnie z opisem w sekcji "Ręczne gromadzenie informacji o rozwiązywaniu problemów" na stronie 282.

- Wyślij informacje, które zostały zebrane w programie IBM.

Dobry opis problemu i dane są najważniejszymi informacjami, które można przekazać do IBM. Nie wysyłaj danych bez podania opisu!

Instrukcje dotyczące protokołu FTP i poczty elektronicznej zawiera sekcja Wymiana informacji z działem wsparcia IBM dla oprogramowania.

Aby otworzyć lub zaktualizować przypadek, należy przejść do serwisu IBM My Support.

**Uwaga:** Zawsze aktualizuj element pracy, aby wskazać, że dane zostały wysłane.

Aby skontaktować się z działem wsparcia IBM dla oprogramowania, należy skontaktować się z przedstawicielem kraju. Aby skontaktować się z działem wsparcia IBM dla oprogramowania w Stanach Zjednoczonych, należy zadzwonić pod numer 1-800-IBM-SERV.

## Multi

### **Gromadzenie informacji o problemach dotyczących systemu Managed File Transfer na platformach wieloplatformowych**

Jeśli potrzebna jest pomoc działu wsparcia IBM w celu rozwiązania problemu, gdy agent Managed File Transfer (MFT), program rejestrujący lub komenda zgłasza problem lub nie działa poprawnie na platformie Multiplatforms, należy najpierw zebrać informacje o rozwiązywaniu problemów, aby wysłać je do działu wsparcia IBM w celu znalezienia rozwiązania. Informacje, które są potrzebne, zależą od problemu, który występuje.

### **Procedura**

- Zgromadź informacje wymagane dla typu problemu, który występuje:

- Problemy z agentem Managed File Transfer
- Problemy z agentem mostu protokołu Managed File Transfer
- Problemy z monitorem zasobów Managed File Transfer
- Problemy z przesyłaniem zarządzanym w systemie Managed File Transfer
- Problemy z programem rejestrującym bazy danych Managed File Transfer
- Problemy z programem rejestrującym pliki Managed File Transfer
- Problemy z komendą Managed File Transfer

2. Po zgromadzeniu danych Managed File Transfer , które są potrzebne do zbadania problemu, należy utworzyć archiwum zawierające wszystkie odpowiednie pliki.

Więcej informacji na ten temat zawiera [“Tworzenie archiwum informacji o rozwiązywaniu problemów z systemem MFT” na stronie 320.](#)

3. Zebrane informacje należy wysłać do IBM.

Dobry opis problemu i dane są najważniejszymi informacjami, które można przekazać do IBM. Nie wysyłaj danych bez podania opisu!

Instrukcje dotyczące protokołu FTP i poczty elektronicznej zawiera sekcja [Wymiana informacji z działem wsparcia IBM dla oprogramowania.](#)

Aby otworzyć lub zaktualizować przypadek, należy przejść do serwisu [IBM My Support](#) .

**Uwaga:** Zawsze aktualizuj element pracy, aby wskazać, że dane zostały wysłane.

Aby skontaktować się z działem wsparcia IBM dla oprogramowania, należy skontaktować się z przedstawicielem kraju. Aby skontaktować się z działem wsparcia IBM dla oprogramowania w Stanach Zjednoczonych, należy zadzwonić pod numer 1-800-IBM-SERV.

### Odsyłacze pokrewne

[“Rozwiązywanie problemów z produktem Managed File Transfer” na stronie 96](#)

Poniższe informacje uzupełniające pomagają w diagnozowaniu błędów w programie Managed File Transfer:

#### *Gromadzenie informacji o problemach z agentem MFT*

Informacje dotyczące rozwiązywania problemów, które należy zgromadzić i wysłać do IBM , jeśli potrzebna jest pomoc działu wsparcia IBM w związku z problemem z agentem Managed File Transfer (MFT).

### O tym zadaniu

Problemy z agentem Managed File Transfer to między innymi:

- Agent nie może nawiązać połączenia z menedżerem kolejek agenta lub jest odłączany od tego menedżera.
- Agent się zawiesił.
- Agent został nieoczekiwanie zatrzymany.
- Agent zostanie odzyskany.
- Komendy **fteListAgents** lub **fteShowAgentDetails** albo wtyczka IBM MQ Explorer Managed File Transfer wyświetlają niepoprawne lub nieaktualne informacje o statusie agenta.
- Agent nie zgłosił żadnych informacji o statusie.

### Procedura

1. Najpierw należy zapoznać się z następującymi tematami, aby sprawdzić, czy są one pomocne w rozwiązaniu problemu:
  - [“Rozwiązywanie problemów dotyczących statusu agenta” na stronie 104](#)
  - [“Rozwiązywanie problemów z produktem java.lang.OutOfMemoryError” na stronie 129](#)
  - [“Rozwiązywanie problemów z mostem Connect:Direct” na stronie 138](#)
2. Jeśli nadal potrzebujesz pomocy, zgromadź następujące informacje i wyślij je do działu wsparcia IBM :
  - Nazwa agenta.
  - Nazwa menedżera kolejek agenta.
  - Wersja produktu Managed File Transfer używana przez agenta.
  - Wersja programu IBM MQ dla menedżera kolejek agenta.

- Typ instalacji agenta (to znaczy, czy agent został zainstalowany z nośnika instalacyjnego produktu IBM MQ lub za pośrednictwem pakietu agenta Managed File Transfer z możliwością redystrybucji?).
- Wszystkie komunikaty o błędach, które są wyświetlane w dzienniku zdarzeń agenta (output0.log) w momencie wystąpienia problemu.
- Śledzenie agenta obejmujące czas problemu. Więcej informacji na temat sposobu gromadzenia danych śledzenia zawiera sekcja “[Śledzenie agentów Managed File Transfer na wielu platformach](#)” na stronie 423.
  - Jeśli w agencji występuje problem podczas komunikowania się z menedżerem kolejek agenta (na przykład dziennik zdarzeń agenta zawiera komunikaty o błędach zawierające kod przyczyny IBM MQ, na przykład 2009-MQRC\_CONNECTION\_BROKEN), zgromadź dane śledzenia przy użyciu specyfikacji śledzenia =all.
  - W przypadku wszystkich innych problemów zgromadź dane śledzenia przy użyciu specyfikacji śledzenia com.ibm.wmqfte=all.
- Trzy Javacores rozstawiły się o 30 sekund, jeśli agent się zawiesił. W tym celu należy uruchomić komendę **fteSetAgentTraceLevel** z ustawioną opcją -jc, jak pokazano w poniższym przykładzie:

```
fteSetAgentTraceLevel -jc <agent_name>
```

Jeśli komenda nie spowoduje wygenerowania przez agenta pliku Javacore, należy wystać sygnał SIGQUIT do procesu agenta.

- Archiwum zawierające pliki dziennika agenta, pliki konfiguracyjne, pliki śledzenia i pliki Javacores (jeśli mają zastosowanie). Więcej informacji na temat tworzenia archiwum zawiera sekcja “[Tworzenie archiwum informacji o rozwiązywaniu problemów z systemem MFT](#)” na stronie 320.
- Dane wyjściowe komendy **runmqras** dla menedżera kolejek koordynacji i menedżerów kolejek agenta. Więcej informacji na temat tworzenia danych wyjściowych zawiera sekcja “[Automatyczne gromadzenie informacji o rozwiązywaniu problemów za pomocą komendy runmqras](#)” na stronie 278.

### Multi

#### *Gromadzenie informacji dotyczących problemów z agentem mostu protokołu MFT*

Informacje dotyczące rozwiązywania problemów, które należy zebrać i wystać do IBM, jeśli potrzebna jest pomoc działu wsparcia IBM dla problemu z agentem mostu protokołu Managed File Transfer (MFT).

## O tym zadaniu

Problemy z agentem mostu protokołu Managed File Transfer obejmują:

- Agent nie może połączyć się ze zdalnym serwerem plików lub jest odłączony od niego.
- Przesyłanie zarządzane do lub ze zdalnego serwera plików nie powiodło się.

## Procedura

1. Początkowo należy przejrzeć informacje w sekcji “[Rozwiązywanie problemów z agentem mostu protokołu](#)” na stronie 119, aby sprawdzić, czy pomaga to rozwiązać problem.
2. Jeśli nadal potrzebujesz pomocy, zgromadź następujące informacje i wyślij je do działu wsparcia IBM:
  - Nazwa agenta mostu protokołu.
  - Nazwa menedżera kolejek agenta mostu protokołu.
  - Wersja produktu Managed File Transfer, z której korzysta agent mostu protokołu.
  - Wersja produktu IBM MQ dla menedżera kolejek agenta mostu protokołu.
  - Nazwa hosta systemu zdalnego serwera plików.
  - Informacje o produkcie i wersji dla zdalnego serwera plików.
  - Protokół używany przez agenta do komunikacji ze zdalnym serwerem plików (FTP, FTPS lub SFTP).

- Wpis dla zdalnego serwera plików w pliku konfiguracyjnym agenta mostu protokołu (`ProtocolBridgeProperties.xml`).
- Wszystkie komunikaty o błędach, które są wyświetlane w dzienniku zdarzeń agenta (`output0.log`) w momencie wystąpienia problemu.
- Plik dziennika agenta mostu protokołu, w którym poziom dziennika dla używanego protokołu jest ustawiony na on. Więcej informacji na temat ustawiania poziomu rejestrowania zawiera sekcja [fteSetAgentLogLevel \(Włączanie i wyłączanie rejestrowania w pliku niektórych operacji agenta MFT\)](#).
- Archiwum zawierające pliki dziennika i pliki konfiguracyjne agenta mostu protokołu. Więcej informacji na temat tworzenia archiwum zawiera sekcja ["Tworzenie archiwum informacji o rozwiązywaniu problemów z systemem MFT"](#) na stronie 320.

#### Multi

#### *Gromadzenie informacji dotyczących problemów z monitorem zasobów MFT*

Informacje o rozwiązywaniu problemów, które należy zebrać i wysłać do IBM, jeśli potrzebna jest pomoc działu wsparcia IBM w przypadku problemu z monitorem zasobów Managed File Transfer (MFT).

## O tym zadaniu

Problemy z monitorem zasobów systemu Managed File Transfer to między innymi:

- Monitor zasobów zatrzymuje odpytywanie.
- Monitor zasobów odpytuje i nie wyzwala żadnych elementów (plików ani komunikatów).
- Monitor zasobów nie wysyła do agenta żądań zarządzanego przesyłania.
- Monitor zasobów został nieoczekiwanie zatrzymany.

## Procedura

1. Początkowo należy przejrzeć informacje w sekcji ["Rozwiązywanie problemów z monitorem zasobów" na stronie 120](#), aby sprawdzić, czy pomaga to rozwiązać problem.
2. Jeśli nadal potrzebujesz pomocy, zgromadź następujące informacje i wyślij je do działu wsparcia IBM:
  - Nazwa agenta.
  - Nazwa menedżera kolejek agenta.
  - Wersja produktu Managed File Transfer używana przez agenta.
  - Wersja programu IBM MQ dla menedżera kolejek agenta.
  - Nazwa monitora zasobów.
  - Nazwa zasobu (kolejki lub katalogu) odpytywanego przez monitor.
  - Warunek wyzwacza monitora.
  - Kod XML zadania monitora.
  - Szczegóły elementów, dla których monitor nie jest wyzwany.
  - Plik dziennika monitora zasobów (na przykład `resmonevent0.log`), w którym poziom rejestrowania dla monitora zasobów jest ustawiony na VERBOSE. Więcej informacji na temat tworzenia pliku dziennika zawiera sekcja [Rejestrowanie monitorów zasobów MFT](#).

Jeśli monitor odpytuje i nie zablokował się, plik dziennika powinien zawierać pozycje dla co najmniej trzech operacji odpytywania.

  - Archiwum zawierające pliki konfiguracyjne agenta oraz pliki dziennika dla agenta i monitora zasobów. Więcej informacji na temat tworzenia archiwum zawiera sekcja ["Tworzenie archiwum informacji o rozwiązywaniu problemów z systemem MFT"](#) na stronie 320.

#### Multi

#### *Gromadzenie informacji o problemach z przesyłaniem zarządzanym przez MFT*

Informacje dotyczące rozwiązywania problemów, które należy zebrać i wysłać do IBM, jeśli potrzebna jest pomoc działu wsparcia IBM w przypadku problemu z zarządzanym przesyłaniem danych Managed File Transfer (MFT).

## O tym zadaniu

Do problemów związanych z przesyłaniem zarządzanym przez Managed File Transfer należą:

- Przesyłanie zarządzane nieoczekiwanie nie powiodło się.
- Zarządzane przesyłanie zostanie przekazane do odtwarzania i nie zostanie ukończona.
- Przesyłanie zarządzane utknęło.

## Procedura

1. Początkowo należy przejrzeć informacje w sekcji [“Rozwiązywanie problemów z przesyłaniem zarządzanym”](#) na stronie 111 , aby sprawdzić, czy pomaga to rozwiązać problem.
2. Jeśli nadal potrzebujesz pomocy, zgromadź następujące informacje i wyślij je do działu wsparcia IBM :
  - Nazwa agenta źródłowego dla przesyłania zarządzanego.
  - Nazwa źródłowego menedżera kolejek agenta.
  - Wersja systemu Managed File Transfer lub Managed File Transfer for z/OS używana przez agenta źródłowego.
  - Wersja programu IBM MQ lub IBM MQ for z/OS dla źródłowego menedżera kolejek agenta.
  - Nazwa agenta docelowego dla przesyłania zarządzanego.
  - Nazwa menedżera kolejek agenta docelowego.
  - Wersja systemu Managed File Transfer lub Managed File Transfer for z/OS , z której korzysta agent docelowy.
  - Wersja produktu IBM MQ lub IBM MQ for z/OS dla docelowego menedżera kolejek agenta.
  - Jeśli menedżery kolejek agenta źródłowego i docelowego są różne, szczegóły dotyczące sposobu połączenia menedżerów kolejek (tzn. za pośrednictwem kanałów nadawczych/odbiorczych lub klastra IBM MQ ).
  - Identyfikator przesyłania dla zarządzanego przesyłania.
  - Szczegóły dotyczące sposobu utworzenia żądania przesyłania zarządzanego (to znaczy, czy zostało ono wygenerowane przez monitor zasobów, komendę **fteCreateTransfer** , wtyczkę IBM MQ Explorer Managed File Transfer lub coś innego?).
  - Szczegóły komunikatów o błędach związanych z przesyłaniem zarządzanym w dzienniku zdarzeń agenta źródłowego lub docelowego (output0.log).
  - Dane śledzenia pochodzące zarówno od agenta źródłowego, jak i docelowego, obejmujące czas wystąpienia problemu. Więcej informacji na temat sposobu gromadzenia danych śledzenia zawiera sekcja [“Śledzenie agentów Managed File Transfer na wielu platformach”](#) na stronie 423 lub [“Śledzenie agentów Managed File Transfer for z/OS”](#) na stronie 430. Dane śledzenia powinny być gromadzone przy użyciu specyfikacji śledzenia `com.ibm.wmqfte=all`.
  - Archiwum z agenta źródłowego zawierające pliki dziennika i pliki konfiguracyjne agenta oraz archiwum z agenta docelowego, zawierające pliki dziennika i pliki konfiguracyjne agenta. Więcej informacji na temat sposobu gromadzenia archiwów dla agentów źródłowych i docelowych zawiera sekcja [“Tworzenie archiwum informacji o rozwiązywaniu problemów z systemem MFT”](#) na stronie 320.
  - Dane wyjściowe komendy **runmqras** dla źródłowego i docelowego menedżera kolejek agenta. Więcej informacji na temat sposobu gromadzenia danych wyjściowych komendy **runmqras** dla źródłowego i docelowego menedżera kolejek agenta zawiera sekcja [“Automatyczne gromadzenie informacji o rozwiązywaniu problemów za pomocą komendy runmqras”](#) na stronie 278.

Podczas badania problemów związanych z przesyłaniem zarządzanym często przydatne jest narysowanie prostego diagramu, jak pokazano w poniższym przykładzie, który przedstawia agenty i menedżery kolejek agentów. Ten diagram umożliwi użytkownikowi i działowi wsparcia IBM sprawdzenie, w jaki sposób agenty i menedżery kolejek agentów są połączone, co może pomóc w zidentyfikowaniu możliwych problemów w sieci IBM MQ , które mogą spowodować odtwarzanie lub zablokowanie przesyłania zarządzanego.

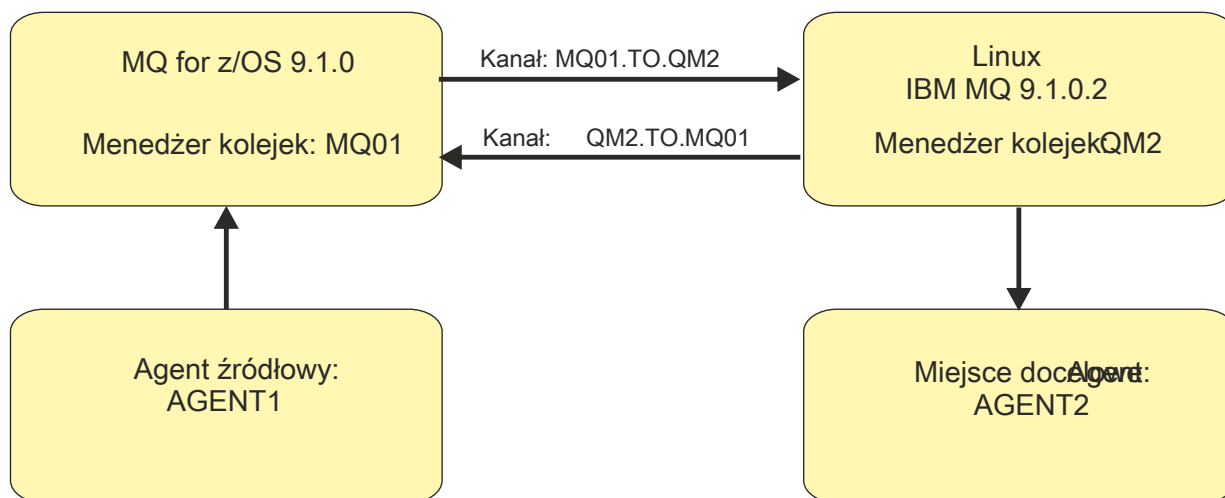

Rysunek 51. Przykład prostego diagramu przedstawiający sposób połączenia agenta źródłowego, AGENT1 i agenta docelowego, AGENT2 i ich menedżerów kolejek agenta, MQ01 i QM2 .

### Multi Gromadzenie informacji dotyczących problemów z programem rejestrującym bazy danych MFT

Informacje dotyczące rozwiązywania problemów, które należy zgromadzić i wysłać do IBM , jeśli potrzebna jest pomoc działu wsparcia IBM w przypadku problemu z programem rejestrującym bazy danych Managed File Transfer (MFT).

## O tym zadaniu

Problemy z programem rejestrującym bazy danych Managed File Transfer to między innymi:

- Program rejestrujący bazy danych nie może połączyć się z menedżerem kolejek koordynacji.
- Program rejestrujący bazy danych nie może połączyć się z bazą danych.
- Program rejestrujący bazy danych nie aktualizuje bazy danych.

## Procedura

1. Początkowo należy przejrzeć informacje w sekcji “Rozwiązywanie problemów dotyczących programu rejestrującego” na stronie 136 , aby sprawdzić, czy pomaga to rozwiązać problem.
2. Jeśli nadal potrzebujesz pomocy, zgromadź następujące informacje i wyślij je do działu wsparcia IBM :
  - Nazwa programu rejestrującego bazy danych.
  - Nazwa menedżera kolejek koordynacji, z którym łączy się program rejestrujący bazy danych.
  - Wersja produktu Managed File Transfer używana przez program rejestrujący bazy danych.
  - Wersja programu IBM MQ dla menedżera kolejek koordynacji.
  - Typ bazy danych używanej przez program rejestrujący bazy danych.
  - Szczegóły wszystkich komunikatów o błędach, które pojawiają się w dzienniku zdarzeń programu rejestrującego bazy danych w momencie wystąpienia problemu.
  - Śledzenie programu rejestrującego bazy danych obejmujące czas problemu. Więcej informacji na temat sposobu gromadzenia danych śledzenia zawiera sekcja “Śledzenie Managed File Transfer autonomicznych programów rejestrujących na wielu platformach” na stronie 427.
    - Jeśli program rejestrujący bazy danych napotkał problem podczas komunikowania się z menedżerem kolejek koordynacji (na przykład dziennik zdarzeń programu rejestrującego bazy danych zawiera komunikaty o błędach zawierające kod przyczyny IBM MQ , taki jak 2009-MQRC\_CONNECTION\_BROKEN), zgromadź dane śledzenia przy użyciu specyfikacji śledzenia =a.1.1.



- W przypadku wszystkich innych problemów zgromadź dane śledzenia przy użyciu specyfikacji śledzenia `com.ibm.wmqfte=all`.
- Archiwum zawierające pliki dziennika programu rejestrującego bazy danych i pliki konfiguracyjne. Więcej informacji na temat tworzenia archiwum zawiera sekcja [“Tworzenie archiwum informacji o rozwiązywaniu problemów z systemem MFT”](#) na stronie 320.
- Dane wyjściowe komendy **runmqras** dla menedżera kolejek koordynacji. Więcej informacji na temat tworzenia danych wyjściowych zawiera sekcja [“Automatyczne gromadzenie informacji o rozwiązywaniu problemów za pomocą komendy runmqras”](#) na stronie 278.

## Multi

### *Gromadzenie informacji o problemach z programem rejestrującym pliki MFT*

Informacje dotyczące rozwiązywania problemów, które należy zgromadzić i wysłać do IBM, jeśli potrzebna jest pomoc działu wsparcia IBM z problemem z programem rejestrującym pliki Managed File Transfer (MFT).

## O tym zadaniu

Do problemów z programem rejestrującym pliki systemu Managed File Transfer należą:

- Program rejestrujący pliki nie może nawiązać połączenia z menedżerem kolejek koordynacji.
- Program rejestrujący pliki nie może zarejestrować żadnych danych.

## Procedura

1. Początkowo należy przejrzeć informacje w sekcji [“Rozwiązywanie problemów dotyczących programu rejestrującego”](#) na stronie 136, aby sprawdzić, czy pomaga to rozwiązać problem.
2. Jeśli nadal potrzebujesz pomocy, zgromadź następujące informacje i wyślij je do działu wsparcia IBM:
  - Nazwa programu rejestrującego pliki.
  - Nazwa menedżera kolejek koordynacji, z którym łączy się program rejestrujący pliki.
  - Wersja produktu Managed File Transfer używana przez program rejestrujący pliki.
  - Wersja programu IBM MQ dla menedżera kolejek koordynacji.
  - Typ bazy danych używanej przez program rejestrujący bazy danych.
  - Szczegóły komunikatów o błędach, które pojawiają się w dzienniku zdarzeń programu rejestrującego pliki po wystąpieniu problemu.
  - Śledzenie programu rejestrującego pliki, które obejmuje czas problemu. Więcej informacji na temat sposobu gromadzenia danych śledzenia zawiera sekcja [“Śledzenie Managed File Transfer autonomicznych programów rejestrujących na wielu platformach”](#) na stronie 427.
    - Jeśli w programie rejestrującym pliki występuje problem podczas komunikacji z menedżerem kolejek koordynacji (na przykład dziennik zdarzeń programu rejestrującego pliki zawiera komunikaty o błędach zawierające kod przyczyny IBM MQ, taki jak 2009-MQRC\_CONNECTION\_BROKEN), zgromadź dane śledzenia przy użyciu specyfikacji śledzenia `=all`.
    - W przypadku wszystkich innych problemów zgromadź dane śledzenia przy użyciu specyfikacji śledzenia `com.ibm.wmqfte=all`.
  - Archiwum zawierające pliki dziennika programu rejestrującego pliki i pliki konfiguracyjne. Więcej informacji na temat tworzenia archiwum zawiera sekcja [“Tworzenie archiwum informacji o rozwiązywaniu problemów z systemem MFT”](#) na stronie 320.
  - Dane wyjściowe komendy **runmqras** dla menedżera kolejek koordynacji. Więcej informacji na temat tworzenia danych wyjściowych zawiera sekcja [“Automatyczne gromadzenie informacji o rozwiązywaniu problemów za pomocą komendy runmqras”](#) na stronie 278.



## Multi

### Gromadzenie informacji na temat problemów z komendą MFT

Informacje dotyczące rozwiązywania problemów, które należy zebrać i wysłać do programu IBM , jeśli potrzebna jest pomoc z działu wsparcia produktu IBM przy użyciu problemu z komendą Managed File Transfer (MFT).

## O tym zadaniu

Problemy z komendami Managed File Transfer obejmują:

- Komenda, która nie może nawiązać połączenia z menedżerem kolejek.
- Przekroczenie limitu czasu komendy.
- Komenda zgłaszający błąd.

## Procedura

Aby zbadać te informacje, należy podać następujące informacje:

- Komenda, która jest uruchamiana.
- Nazwa użytkownika, który jest zalogowany, gdy komenda jest uruchamiana.
- Dane wyjściowe komendy.
- Wersja produktu Managed File Transfer , z której korzysta komenda.
- Ślad komendy, obejmujący czas, w którym wystąpił problem. Więcej informacji na temat sposobu gromadzenia danych śledzenia zawiera sekcja [“Śledzenie komend Managed File Transfer na wielu platformach”](#) na stronie 426.
  - Jeśli podczas komunikacji z menedżerem kolejek wystąpił problem podczas komunikowania się z menedżerem kolejek (na przykład komenda zgłosi błąd zawierający kod przyczyny produktu IBM MQ ), należy zebrać dane śledzenia przy użyciu specyfikacji śledzenia =all.
  - W przypadku wszystkich innych problemów należy zebrać dane śledzenia przy użyciu specyfikacji śledzenia com.ibm.wmqfte=all.
- Archiwum zawierające pliki konfiguracyjne w systemie, w którym uruchamiana jest komenda. Więcej informacji na temat tworzenia archiwum zawiera sekcja [“Tworzenie archiwum informacji o rozwiązywaniu problemów z systemem MFT”](#) na stronie 320.

## Multi

### Tworzenie archiwum informacji o rozwiązywaniu problemów z systemem MFT



Po zgromadzeniu danych niezbędnych do zbadania problemu z systemem Managed File Transfer (MFT) należy utworzyć archiwum zawierające wszystkie odpowiednie pliki i wysłać je do działu wsparcia IBM . Archiwum można utworzyć ręcznie lub za pomocą programu narzędziowego **fteRAS** .

## O tym zadaniu



**Ostrzeżenie:** Jeśli w systemie jest skonfigurowana duża liczba agentów Managed File Transfer , wykonanie komendy **fteRAS** może zająć dużo czasu. W takim przypadku należy ręcznie utworzyć archiwum, kompresując zawartość dzienników i katalogów konfiguracyjnych agenta Managed File Transfer do pliku zip.

## Procedura

- Aby automatycznie zarchiwizować pliki Managed File Transfer za pomocą komendy **fteRAS** :
  -   W systemach UNIX i Linuxskopiuj wszystkie interaktywne pliki śledzenia komend i pliki javacores do katalogu /var/mqm/errors , a następnie uruchom komendę **fteRAS** , jak pokazano w poniższym przykładzie:

```
sh> fteRAS /var/mqm/errors
...
```

```
BFGCL0604I: fteRAS command completed successfully. Output is stored in /var/mqm/errors/
fteRAS.zip
```

- **Windows** W systemie Windows skopiuj wszystkie interaktywne dane śledzenia komend i pliki javacores do katalogu błędów IBM MQ najwyższego poziomu. Rzeczywista nazwa ścieżki do tego katalogu zależy od używanej wersji produktu IBM MQ. Więcej informacji na ten temat zawiera sekcja [Położenia katalogów programu i danych w systemie Windows](#). Uruchom komendę **fteRAS** z poprawną nazwą ścieżki dla używanego systemu, na przykład:

```
C:\> fteRAS "C:\ProgramData\IBM\MQ\errors"
...
BFGCL0604I: fteRAS command completed successfully. Output is stored in
C:\ProgramData\IBM\MQ\errors\fteRAS.zip
```

- **IBM i** W systemie IBM i skopiuj wszystkie utworzone interaktywne dane śledzenia komend i pliki javacores (czyli pliki buforowe z komendy **GENJVMDMP**) do katalogu `/QIBM/UserData/mqm/errors`, a następnie uruchom komendę **fteRAS** z poziomu powłoki Qshell, jak pokazano w poniższym przykładzie:

```
===> /QIBM/ProdData/mqm/bin/fteRAS /QIBM/UserData/mqm/errors
...
BFGCL0604I: fteRAS command completed successfully. Output is stored in /QIBM/UserData/mqm/
errors/fteRAS.zip
```

- Aby ręcznie zarchiwizować pliki Managed File Transfer :

- **Linux** **UNIX** W systemach UNIX i Linux skopiuj pliki javacores, śledzenia, dzienników, właściwości i FFST agenta i programu rejestrującego. Uwzględnij wszystkie interaktywne śledzenia komend i pliki javacore zapisane w bieżącym katalogu lub w innych katalogach, a także zawartość:

```
/var/mqm/mqft/logs/COORDQNAME/*
/var/mqm/mqft/config/COORDQNAME/*
```

- **Windows** W systemie Windows skopiuj pliki Javacores, śledzenia, dzienników, właściwości i FFST agenta i programu rejestrującego. Uwzględnij wszystkie interaktywne śledzenia komend i pliki javacore zapisane w katalogu bieżącym lub w innych katalogach, a także zawartość następujących katalogów.

```
C:\Program Files\IBM\MQ\mqft\logs\COORDQNAME\*
C:\Program Files\IBM\MQ\mqft\config\COORDQNAME\*
```

Rzeczywista nazwa ścieżki do tych katalogów zależy od używanej wersji systemu IBM MQ. Więcej informacji na ten temat zawiera sekcja [Położenia katalogów programu i danych w systemie Windows](#).

- **IBM i** W systemie IBM i skopiuj zrzuty maszyny JVM agenta i programu rejestrującego, dane śledzenia, dzienniki, właściwości i pliki FFST. Uwzględnij wszystkie utworzone interaktywne śledzenia komend i pliki javacore (to znaczy pliki buforowe z komendy **GENJVMDMP**), a także treść:

```
/QIBM/UserData/mqm/mqft/logs/COORDQNAME/*
/QIBM/UserData/mqm/mqft/config/COORDQNAME/*
```

## Co dalej

Zebrane informacje należy wysłać do IBM. Więcej informacji zawiera krok "3" na stronie 314 w sekcji ["Gromadzenie informacji o problemach dotyczących systemu Managed File Transfer na platformach wieloplatformowych"](#) na stronie 313.

## Service

Jeśli potrzebna jest pomoc z działu wsparcia produktu IBM w celu rozwiązania problemu, w którym menedżer kolejek produktu IBM MQ nie działa poprawnie w ramach produktu Microsoft Cluster Service (MSCS) w systemie Windows, należy najpierw zebrać informacje na temat rozwiązywania problemów, aby wysłać je do działu wsparcia produktu IBM w celu znalezienia rozwiązania.

## Zanim rozpoczniesz

Przed rozpoczęciem tej czynności należy odpowiedzieć na następujące pytania dotyczące problemu:

- Jaki problem MSCS zaobserwował w klastrze?
- O której godzinie wystąpił problem MSCS, a po jego zatrzymaniu się zatrzymał?
- Jakie są nazwy i adresy elementów klastra?
- Czy jest to nowy klaster, czy też zostały wprowadzone zmiany w elemencie klastra przed uruchomieniem problemu?

## O tym zadaniu

Niezbędne jest zebranie danych z systemu w momencie awarii klastra w celu uzyskania dodatkowych informacji na temat problemu.

Po zebraniu informacji o rozwiązywaniu problemów można je wysłać do IBM.

## Procedura

1. Po wystąpieniu problemu wygeneruj dziennik klastra MSCS.

Na jednym z elementów klastra:

- a) Uruchom komendę PowerShell (lub uruchom komendę 'PowerShell' w wierszu komend systemu DOS).
- b) Przejdź do katalogu błędów najwyższego poziomu IBM MQ .

Na przykład:

```
PS C:\> CD $env:ProgramData\IBM\MQ\Errors
```

- c) Uruchom komendę Get-ClusterLog , aby wygenerować dzienniki klastra dla węzłów w klastrze:

```
PS C:\ProgramData\IBM\MQ\Errors> Get-ClusterLog -Destination
```

2. Uruchom program narzędziowy IBM MQ **amqmsysn** , aby wyświetlić informacje na temat wszystkich plików wykonywalnych i bibliotek IBM MQ na obu elementach klastra.

Użyj przycisku **Do pliku** , aby zapisać te informacje w pliku, na przykład %TEMP%\MQ.exeinfo.txt.

3. Podczas rozwiązywania problemu wygeneruj szczegółowe dane śledzenia MQ na obu elementach klastra . Na przykład:

```
C:\> strmqtrc -e -t all -t detail
...
C:\> endmqtrc -a
```

4. Pokaż punkty kontrolne rejestru dla obu elementów klastra:

```
C:\> CLUSTER RESOURCE /CHECKPOINTS > %TEMP%\Cluster.checkpoints.txt
```

5. Sprawdź punkty kontrolne rejestru w obu elementach klastra.
6. Zapisz wszystkie trzy dzienniki przeglądarki zdarzeń (system, aplikacja i zabezpieczenia) na obu elementach klastra.
7. Należy umieścić dzienniki klastra, dzienniki błędów i wyjścia komend z kroków 1 i 2 bezpośrednio w katalogu błędów IBM MQ najwyższego poziomu na każdym elemencie klastra.

Procesy automatycznego i ręcznego gromadzenia danych w kroku “8” na stronie 323 gromadzą pliki znajdujące się w tym katalogu.

#### 8. Zbierz dane IBM MQ .

Można to zrobić automatycznie lub ręcznie:

- Zgromadź dane automatycznie, używając komendy **runmqras** w obu elementach klastra, zgodnie z opisem w sekcji “[Automatyczne gromadzenie informacji o rozwiązywaniu problemów za pomocą komendy runmqras](#)” na stronie 278. Należy pamiętać o zebraniu sekcji **runmqras trace** i określeniu numeru sprawy zgodnie z poniższym przykładem zbierania danych wyjściowych z menedżera kolejek QMA:

```
runmqras -section trace -qmlist QMA -caseno TS001234567
```

- Alternatywnie zbierz dane ręcznie zgodnie z opisem w sekcji “[Ręczne gromadzenie informacji o rozwiązywaniu problemów](#)” na stronie 282.

#### 9. Wyślij informacje, które zostały zebrane w programie IBM.

Dobry opis problemu i dane są najważniejszymi informacjami, które można przekazać do IBM. Nie wysyłaj danych bez podania opisu!

Instrukcje dotyczące protokołu FTP i poczty elektronicznej zawiera sekcja [Wymiana informacji z działem wsparcia IBM dla oprogramowania](#).

Aby otworzyć lub zaktualizować przypadek, należy przejść do serwisu [IBM My Support](#) .

**Uwaga:** Zawsze aktualizuj element pracy, aby wskazać, że dane zostały wysłane.

Aby skontaktować się z działem wsparcia IBM dla oprogramowania, należy skontaktować się z [przedstawicielem kraju](#). Aby skontaktować się z działem wsparcia IBM dla oprogramowania w Stanach Zjednoczonych, należy zadzwonić pod numer 1-800-IBM-SERV.

### ***Gromadzenie informacji o problemach z produktem MQIPT***

Jeśli konieczne jest zgłoszenie problemu z produktem MQIPT do działu wsparcia produktu IBM , należy wysłać odpowiednie informacje, które pomogą szybciej rozwiązać problem.

### **O tym zadaniu**

Aby uzyskać wymagane informacje, wykonaj następujące kroki.

### **Procedura**

1. Zsynchronizuj zegar systemowy na każdym z zaangażowanych komputerów, w tym wszystkie działające programy IBM MQ i MQIPT.

Ta operacja umożliwia dopasowanie pozycji śledzenia w różnych plikach śledzenia.

2. Przenieś stare pliki śledzenia do katalogu kopii zapasowej, aby nowe pliki śledzenia zawierały informacje związane tylko z tym problemem.
3. Włącz śledzenie dla wszystkich tras, których dotyczy problem.

Więcej informacji na ten temat zawiera “[Śledzenie błędów w produkcie IBM MQ Internet Pass-Thru](#)” na stronie 405.

4. Uruchom klienta, aby odtworzyć problem i utworzyć nowe pliki śledzenia.

5. Wyślij kopię wszystkich plików MQIPT .TRC, .FDCi .log .

Należy również wysłać prosty diagram sieci wszystkich komputerów używanych między punktami końcowymi IBM MQ , w tym firewall, routery, systemy równoważenia obciążenia i serwery. Dla każdego komputera należy podać jego nazwę, adres IP i odpowiednie numery portów.

6. Wyślij informacje, które zostały zebrane w programie IBM.

Dobry opis problemu i dane są najważniejszymi informacjami, które można przekazać do IBM. Nie wysyłaj danych bez podania opisu!

Instrukcje dotyczące protokołu FTP i poczty elektronicznej zawiera sekcja [Wymiana informacji z działem wsparcia IBM dla oprogramowania](#).

Aby otworzyć lub zaktualizować przypadek, należy przejść do serwisu [IBM My Support](#).

**Uwaga:** Zawsze aktualizuj element pracy, aby wskazać, że dane zostały wysłane.

Aby skontaktować się z działem wsparcia IBM dla oprogramowania, należy skontaktować się z przedstawicielem kraju. Aby skontaktować się z działem wsparcia IBM dla oprogramowania w Stanach Zjednoczonych, należy zadzwonić pod numer 1-800-IBM-SERV.

### Zadania pokrewne

[“Kontakt z działem wsparcia IBM” na stronie 276](#)

Jeśli konieczne jest pomoc w przypadku problemu z produktem IBM MQ, można skontaktować się z działem wsparcia produktu IBM przy użyciu serwisu wsparcia produktu IBM. Można również zasubskrybować powiadomienia dotyczące poprawek produktu IBM MQ, rozwiązywania problemów i innych wiadomości.

### Odsyłacze pokrewne

[“Rozwiązywanie problemów z produktem IBM MQ Internet Pass-Thru” na stronie 65](#)

Istnieje kilka kroków, które można wykonać, aby określić rodzaj problemów, które mogą wystąpić podczas korzystania z produktu IBM MQ Internet Pass-Thru (MQIPT).

## **Gromadzenie informacji na temat problemów z publikowaniem/ subskrybowaniem**

Jeśli potrzebna jest pomoc z działu wsparcia produktu IBM w celu rozwiązania problemu, w którym produkt IBM MQ publish/subscribe nie dostarcza komunikatów poprawnie lub zgłasza problem na platformie Multiplatforms, należy najpierw zebrać informacje na temat rozwiązywania problemów, aby wysłać je do działu wsparcia produktu IBM, aby znaleźć rozwiązanie.

### Zanim rozpocznie

Przed rozpoczęciem tej czynności należy odpowiedzieć na następujące pytania dotyczące problemu:

- Jaki problem z publikowaniem subskrypcji został zaobserwowany w systemie?
- O której godzinie wystąpił problem z subskrypcowaniem publikowania i kiedy go zatrzymano?
- Które konkretne tematy i aplikacje subskrybenta są związane z problemem?

### O tym zadaniu

Ważne jest zebranie informacji z systemu w momencie wystąpienia problemu publikowania/subskrypcji w celu zidentyfikowania przyczyny.

Po zebraniu informacji o rozwiązywaniu problemów można je wysłać do IBM.



### Procedura

Wygeneruj informacje o rozwiązywaniu problemów.

1. Jeśli problem z publikowaniem subskrypcji ma wpływ na aplikację IBM MQ classes for Java lub IBM MQ classes for JMS, należy wygenerować [klasy produktu IBM MQ dla śledzenia Java lub śledzenia usługi Java Message Service](#).

Jeśli aplikacja działa pod kontrolą produktu WebSphere Application Server, należy postępować zgodnie z instrukcjami śledzenia dla danego środowiska.

2. Wygeneruj śledzenie menedżera kolejek po wystąpieniu problemu z publikowania/subskrybowaniem. Jeśli generowane są dane śledzenia Java lub JMS, należy to zrobić w tym samym czasie.

-   [“Korzystanie ze śledzenia w systemach UNIX and Linux” na stronie 368](#)
-  [“Korzystanie ze śledzenia w systemie Windows” na stronie 379](#)

-  “Śledzenie w systemie IBM i” na stronie 373

### 3.

W systemach Linux i UNIX zapisz dane wyjściowe za pomocą komendy **mqconfig** .

Zbierz informacje o rozwiązywaniu problemów.

4. Dane wyjściowe należy umieścić w komendzie **mqconfig** , która została wygenerowana w kroku 3, w katalogu błędów IBM MQ najwyższego poziomu.

Procesy automatycznego i ręcznego gromadzenia danych w kroku “5” na stronie 325 gromadzą pliki znajdujące się w tym katalogu.

5. Zbierz dane IBM MQ .

Można to zrobić automatycznie lub ręcznie:

- Zbierz dane automatycznie, używając komendy **runmqras** zgodnie z opisem w sekcji “[Automatyczne gromadzenie informacji o rozwiązywaniu problemów za pomocą komendy runmqras](#)” na stronie 278. Należy pamiętać o gromadzeniu sekcji **runmqras trace** i z menedżerów kolejek w sekcjach `defs` i `topic` , a także w celu określenia numeru sprawy zgodnie z poniższym przykładem zbierania danych wyjściowych z menedżera kolejek QMA:

```
runmqras -section defs,topic,trace -qmlist QMA -caseno TS001234567
```

- Alternatywnie zbierz dane ręcznie zgodnie z opisem w sekcji “[Ręczne gromadzenie informacji o rozwiązywaniu problemów](#)” na stronie 282.

Wyślij informacje dotyczące rozwiązywania problemów do programu IBM.

6. Wyślij informacje, które zostały zebrane w programie IBM.

Dobry opis problemu i dane są najważniejszymi informacjami, które można przekazać do IBM. Nie wysyłaj danych bez podania opisu!

Instrukcje dotyczące protokołu FTP i poczty elektronicznej zawiera sekcja [Wymiana informacji z działem wsparcia IBM dla oprogramowania](#).

Aby otworzyć lub zaktualizować przypadek, należy przejść do serwisu [IBM My Support](#) .

**Uwaga:** Zawsze aktualizuj element pracy, aby wskazać, że dane zostały wysłane.

Aby skontaktować się z działem wsparcia IBM dla oprogramowania, należy skontaktować się z przedstawicielem kraju. Aby skontaktować się z działem wsparcia IBM dla oprogramowania w Stanach Zjednoczonych, należy zadzwonić pod numer 1-800-IBM-SERV.

### **Gromadzenie informacji dla problemów z produktem RDQM**

Replikowany menedżer kolejek danych (RDQM) zgłasza problem lub nie działa poprawnie w systemie Linux, a użytkownik musi zgromadzić dane MustGather w celu wystania do działu wsparcia produktu IBM , aby pomóc w znalezieniu rozwiązania.

## O tym zadaniu

Jeśli konieczne jest zgromadzenie informacji dotyczących rozwiązywania problemów w celu wystania do działu wsparcia produktu IBM podczas zgłaszania problemu z produktem RDQM, można użyć komendy **runmqras** w celu zebrania danych diagnostycznych.

Te instrukcje mają zastosowanie do produktu IBM MQ 9.0.0 Fix Pack 4 i nowszych wersji w produkcji Linux.

## Procedura

1. Zbierz dane wyjściowe **runmqras** z każdego węzła RDQM przy użyciu użytkownika mqm:

```
sudo runmqras -qmlist rdqmName -section defs,trace -caseno casenumber
```

gdzie *rdqmName* to nazwa menedżera kolejek, a *numer\_sprawy* to numer sprawy, na przykład TS001234567.

#### Uwagi:

- Produkt **-caseno** działa tylko w produkcie IBM MQ 9.0.0 Fix Pack 5 lub nowszym, IBM MQ 9.1.0 Fix Pack 1 lub nowszym, IBM MQ 9.1.1 lub nowszym oraz IBM MQ 9.2.0 lub nowszym.
- Atrybut *trace* można pominąć z parametru **-section**, jeśli używany jest produkt IBM MQ 9.1.5 lub nowszy.

Więcej informacji na temat używania komendy **runmqras** zawiera sekcja [“Automatyczne gromadzenie informacji o rozwiązywaniu problemów za pomocą komendy runmqras”](#) na stronie 278.

2. Udostępnij plik `/var/log/messages` ze wszystkich trzech węzłów.

Uwzględnij wszystkie zarchiwizowane pliki `syslog`, które mogą zawierać działanie od daty wystąpienia problemu.

3. Udostępnij `/var/log/pacemaker.log` ze wszystkich trzech węzłów.

Uwzględnij wszystkie zarchiwizowane pliki `pacemaker.log`, które mogą zawierać działanie od daty wystąpienia problemu.

**Uwaga:** Opcja **-section** *trace* gromadzi pliki w folderze `/var/mqm/trace`, w którym znajdują się pliki `root-RDQM.log` i `mqm-RDQM.LOG`. Dzienniki DRBD są zapisywane w pliku `/var/log/messages (syslog)`.

Jednym z małych caveat jest to, że `/var/log/messages` jest położeniem domyślnego wyjścia produktu `syslog`. Jeśli dla celu `syslog` zostanie użyte położenie inne niż domyślne, należy znaleźć `syslog` w położeniu niestandardowym.

#### Pojęcia pokrewne

[“Rozwiązywanie problemów z konfiguracją RDQM”](#) na stronie 196

Te tematy zawierają informacje przydatne podczas rozwiązywania problemów z konfiguracjami wysokiej dostępności (HA) i usuwania skutków awarii (DR) RDQM.

#### Odsyłacze pokrewne

[rdqm wysoka dostępność](#)

#### **Gromadzenie informacji o problemach z zabezpieczeniami**

Jeśli IBM MQ jest niepoprawnie zezwalający lub odmawiający dostępu do użytkownika lub aplikacji na platformie Multiplatforms, może być konieczne zgromadzenie informacji o rozwiązywaniu problemów, aby pomóc w znalezieniu rozwiązania.

#### Zanim rozpoczniesz

Przed rozpoczęciem tej czynności należy odpowiedzieć na następujące pytania dotyczące problemu:

- Jaki problem z bezpieczeństwem obserwował pan w systemie?
- O której godzinie został uruchomiony problem bezpieczeństwa, a po jego zatrzymaniu?
- Które są związane z konkretnymi użytkownikami lub aplikacjami i obiektami menedżera kolejek?
- Czy ten system wcześniej pracował?
- Co się zmieniło od czasu, gdy to działało?
- Jak długo jest używana nazwa użytkownika i hasło, które mają być używane?

#### O tym zadaniu

Jeśli problem z zabezpieczeniami ma miejsce teraz lub użytkownik jest w stanie go odtworzyć, można wygenerować dane, aby uzyskać więcej informacji na temat problemu.





Po zebraniu informacji o rozwiązywaniu problemów można je wysłać do IBM.



## Procedura

1. W przypadku wystąpienia problemu z zabezpieczeniami należy wygenerować śledzenie menedżera kolejek.

Jeśli to możliwe, wydaj komendę **runmqsc REFRESH SECURITY** tuż przed śledzeniem, aby śledzenie było wyświetlane w menedżerze kolejek, wysyłającym zapytania do systemu operacyjnego w celu uzyskania szczegółowych informacji na temat użytkownika.

-   [“Korzystanie ze śledzenia w systemach UNIX and Linux” na stronie 368](#)
-  [“Korzystanie ze śledzenia w systemie Windows” na stronie 379](#)
-  [“Śledzenie w systemie IBM i” na stronie 373](#)

2. Wyświetlanie informacji o użytkowniku, w szczególności o grupach, do których należy użytkownik.  
Na przykład:

-   Aby wyświetlić podwaty użytkownika w systemach UNIX i Linux:

```
sh> id watson > /tmp/watson.id.txt
sh> groups watson > /tmp/watson.groups.txt
```

-  Aby wyświetlić użytkownika "Thomas Watson" w systemie Windows, wykonaj następujące czynności:

```
C:\> NET USER "Thomas Watson" > %TEMP%\watson.user.txt
```

-  Aby wyświetlić użytkownika WATSON w wierszu komend systemu IBM i :

```
====> DSPUSRPRF USER(WATSON) OUTPUT(*PRINT)
```

Następnie użyj opcji 5 programu **WRKSPFLF** , aby wyświetlić protokół zadania ze zbioru QPUSRPRF

3. Zbierz dane IBM MQ .

Można to zrobić automatycznie lub ręcznie:

- Zbierz dane automatycznie, używając komendy **runmqras** zgodnie z opisem w sekcji [“Automatyczne gromadzenie informacji o rozwiązywaniu problemów za pomocą komendy runmqras” na stronie 278](#). Należy pamiętać o zebraniu sekcji **runmqras** defs i trace (jeśli problem był śledzony), a także w celu określenia numeru sprawy, tak jak pokazano to w poniższym przykładzie:

```
runmqras -section defs,cluster,trace -qmlist QMA -caseno TS001234567
```

- Alternatywnie zbierz dane ręcznie zgodnie z opisem w sekcji [“Ręczne gromadzenie informacji o rozwiązywaniu problemów” na stronie 282](#).

**Uwaga:** Jeśli jedna z boków tego połączenia nie jest menedżerem kolejek, należy zebrać odpowiednie dzienniki tego klienta.

4. Wyślij informacje, które zostały zebrane w programie IBM.

Dobry opis problemu i dane są najważniejszymi informacjami, które można przekazać do IBM. Nie wysyłaj danych bez podania opisu!

Instrukcje dotyczące protokołu FTP i poczty elektronicznej zawiera sekcja [Wymiana informacji z działem wsparcia IBM dla oprogramowania](#).

Aby otworzyć lub zaktualizować przypadek, należy przejść do serwisu [IBM My Support](#) .

**Uwaga:** Zawsze aktualizuj element pracy, aby wskazać, że dane zostały wysłane.



Aby skontaktować się z działem wsparcia IBM dla oprogramowania, należy skontaktować się z przedstawicielem kraju. Aby skontaktować się z działem wsparcia IBM dla oprogramowania w Stanach Zjednoczonych, należy zadzwonić pod numer 1-800-IBM-SERV.

## Zadania pokrewne

“Rozwiązywanie problemów z zabezpieczeniami” na stronie 206

Informacje dotyczące rozwiązywania problemów, które pomagają w rozwiązywaniu problemów związanych z bezpieczeństwem.

## Multi **Gromadzenie informacji na temat problemów z kanałami TLS**

Jeśli menedżer kolejek produktu IBM MQ lub aplikacja kliencka nie nawiąże bezpiecznego kanału z użyciem protokołu TLS na wielu platformach, może być konieczne zgromadzenie informacji o rozwiązywaniu problemów w celu uzyskania pomocy w znalezieniu rozwiązania.

## Zanim rozpocznie

Przed rozpoczęciem tej czynności należy odpowiedzieć na następujące pytania dotyczące problemu:

- Jaki problem z kanałami TLS zaobserwował w systemie?
- O której godzinie wystąpił problem z kanałem TLS, a po jego zatrzymaniu się zatrzymał?
- Które konkretne kanały i certyfikaty są zaangażowane w problem?
- Czy ten kanał był wcześniej współpracował z protokołem TLS lub czy jest to nowa konfiguracja?
- Jeśli kanał był wcześniej pracował, co się zmieniło?
- Czy kanał działa bez TLS?

Wyślij dane wyjściowe z obu stron połączenia IBM MQ . Poniższe przykłady pochodzą z systemów opartych na magazynie kluczy KDB. W przypadku klientów korzystających z innych formatów należy zapoznać się z dokumentacją odpowiedniego formatu, aby uzyskać informacje na temat sposobu wyświetlania magazynów kluczy.

- Lokalizacja i uprawnienia magazynu kluczy

– **Linux** **UNIX** Wiersz komend UNIX i Linux :

```
ls -la <DIRECTORY OF KEYSTORE>
```

– **Windows** Windows Komenda Powershell:

```
Get-Acl <DIRECTORY OF KEYSTORE> |  
Format-List
```

- **ULW** Lista certyfikatów magazynu kluczy UNIX, Linux i Windows:

```
runmqakm -cert -list -v -db <KEYSTORE FILE> -stashed
```

- Certyfikaty wygasły lub wygasają w ciągu następnym 90 dni:

```
runmqakm -cert -list -expiry 90 -db <KEYSTORE NAME> -stashed
```

## O tym zadaniu

Jeśli problem dotyczący kanału TLS ma miejsce teraz lub użytkownik jest w stanie go odtworzyć, można wygenerować dane, aby uzyskać więcej informacji na temat problemu.

Po zebraniu informacji o rozwiązywaniu problemów można je wystać do IBM.

## Procedura

1. Wygeneruj śledzenie menedżera kolejek, gdy wystąpi problem z protokołem TLS.

O ile przedstawiciele wsparcia nie poinformują Cię inaczej, poprawne opcje śledzenia TLS menedżera kolejek to `-t all -t detail`:

- ▶ **Linux** ▶ **UNIX** [“Korzystanie ze śledzenia w systemach UNIX and Linux” na stronie 368](#)
- ▶ **Windows** [“Korzystanie ze śledzenia w systemie Windows” na stronie 379](#)
- ▶ **IBM i** [“Śledzenie w systemie IBM i” na stronie 373](#)

2. Generuj śledzenie IBM MQ jednocześnie na drugim końcu kanału, niezależnie od tego, czy jest to inny menedżer kolejek, czy aplikacja klienta:

- ▶ **Linux** ▶ **UNIX** [“Korzystanie ze śledzenia w systemach UNIX and Linux” na stronie 368](#)
- ▶ **Windows** [“Korzystanie ze śledzenia w systemie Windows” na stronie 379](#)
- ▶ **IBM i** [“Śledzenie w systemie IBM i” na stronie 373](#)
- ▶ **z/OS** [Śledzenie CHIN w systemie z/OS](#)

3. Zbierz dane IBM MQ .

Można to zrobić automatycznie lub ręcznie:

- Zbierz dane automatycznie, używając komendy **runmqras** zgodnie z opisem w sekcji [“Automatyczne gromadzenie informacji o rozwiązywaniu problemów za pomocą komendy runmqras” na stronie 278](#). Należy pamiętać o zebraniu sekcji **runmqras** defs i trace (jeśli problem był śledzony), a także w celu określenia numeru sprawy, tak jak pokazano to w poniższym przykładzie:

```
runmqras -section defs,cluster,trace -qmlist QMA -caseno TS001234567
```

- Alternatywnie zbierz dane ręcznie zgodnie z opisem w sekcji [“Ręczne gromadzenie informacji o rozwiązywaniu problemów” na stronie 282](#).

**Uwaga:** Jeśli jedna z boków tego połączenia nie jest menedżerem kolejek, należy zebrać odpowiednie dzienniki tego klienta.

4. Wyślij informacje, które zostały zebrane w programie IBM.

Dobry opis problemu i dane są najważniejszymi informacjami, które można przekazać do IBM. Nie wysyłaj danych bez podania opisu!

Instrukcje dotyczące protokołu FTP i poczty elektronicznej zawiera sekcja [Wymiana informacji z działem wsparcia IBM dla oprogramowania](#).

Aby otworzyć lub zaktualizować przypadek, należy przejść do serwisu [IBM My Support](#) .

**Uwaga:** Zawsze aktualizuj element pracy, aby wskazać, że dane zostały wysłane.

Aby skontaktować się z działem wsparcia IBM dla oprogramowania, należy skontaktować się z przedstawicielem kraju. Aby skontaktować się z działem wsparcia IBM dla oprogramowania w Stanach Zjednoczonych, należy zadzwonić pod numer 1-800-IBM-SERV.

### Zadania pokrewne

[“Rozwiązywanie problemów z zabezpieczeniami” na stronie 206](#)

Informacje dotyczące rozwiązywania problemów, które pomagają w rozwiązywaniu problemów związanych z bezpieczeństwem.

### ▶ **Multi** **Gromadzenie informacji o problemach z wyzwaniem**

Jeśli potrzebna jest pomoc z działu wsparcia produktu IBM w celu rozwiązania problemu, w przypadku którego produkt IBM MQ nie wyzwala aplikacji lub kanału poprawnie na platformie Multiplatforms, należy najpierw zebrać informacje dotyczące rozwiązywania problemów, aby wystać je do działu wsparcia produktu IBM , aby znaleźć rozwiązanie.

## Zanim rozpoczniesz

Przed rozpoczęciem tej czynności należy odpowiedzieć na następujące pytania dotyczące problemu:

- Jaki problem z wyzwaniem obserwował pan w systemie?
- O której godzinie wystąpił problem z wyzwaniem, a po jego zatrzymaniu?
- Która kolejka nie została wyzwolona, a który kanał lub processs powinien zostać uruchomiony?





## O tym zadaniu

Jeśli problem wyzwający ma miejsce obecnie lub użytkownik jest w stanie go odtworzyć, można wygenerować dane, aby uzyskać więcej informacji na temat problemu.

Po zebraniu informacji o rozwiązywaniu problemów można je wysłać do IBM.

## Procedura

1. W przypadku wystąpienia problemu z wyzwaniem należy wygenerować śledzenie menedżera kolejek:

-   [“Korzystanie ze śledzenia w systemach UNIX and Linux” na stronie 368](#)
-  [“Korzystanie ze śledzenia w systemie Windows” na stronie 379](#)
-  [“Śledzenie w systemie IBM i” na stronie 373](#)

2. Zbierz dane IBM MQ .

Można to zrobić automatycznie lub ręcznie:

- Zbierz dane automatycznie, używając komendy **runmqras** zgodnie z opisem w sekcji [“Automatyczne gromadzenie informacji o rozwiązywaniu problemów za pomocą komendy runmqras” na stronie 278](#) , aby zgromadzić dane dla obu stron kanału. Należy pamiętać o zebraniu sekcji **runmqras** defs i trace oraz o podaniu numeru sprawy, tak jak pokazano to w poniższym przykładzie:

```
runmqras -section defs,trace -qmlist QMA -caseno TS001234567
```

- Alternatywnie zbierz dane ręcznie zgodnie z opisem w sekcji [“Ręczne gromadzenie informacji o rozwiązywaniu problemów” na stronie 282](#).

3. Wyślij informacje, które zostały zebrane w programie IBM.

Dobry opis problemu i dane są najważniejszymi informacjami, które można przekazać do IBM. Nie wysyłaj danych bez podania opisu!

Instrukcje dotyczące protokołu FTP i poczty elektronicznej zawiera sekcja [Wymiana informacji z działem wsparcia IBM dla oprogramowania](#).

Aby otworzyć lub zaktualizować przypadek, należy przejść do serwisu [IBM My Support](#) .

**Uwaga:** Zawsze aktualizuj element pracy, aby wskazać, że dane zostały wysłane.

Aby skontaktować się z działem wsparcia IBM dla oprogramowania, należy skontaktować się z [przedstawicielem kraju](#). Aby skontaktować się z działem wsparcia IBM dla oprogramowania w Stanach Zjednoczonych, należy zadzwonić pod numer 1-800-IBM-SERV.

## Zadania pokrewne

[“Rozwiązywanie problemów z komunikatami” na stronie 156](#)

## Gromadzenie informacji o rozwiązywaniu problemów w systemie z/OS

Przegląd sposobu zbierania informacji o rozwiązywaniu problemów dla produktu IBM MQ for z/OS.

## O tym zadaniu

**Uwaga:** Oprócz informacji opisanych w tej sekcji, dział wsparcia produktu IBM może zażądać dodatkowych informacji w poszczególnych przypadkach według obserwacji.

## Procedura

- Informacje na temat zbierania informacji o rozwiązywaniu problemów i diagnostyce dla konkretnego obszaru problemu dla produktu IBM MQ for z/OS zawierają następujące tematy:
  - [Nieprawidłowe zakończenie](#)
  -  [Advanced Message Security \(AMS\)](#)
  - [Połączenia klienckie](#)
  - [AdapterCICS](#)
  - [mostCICS](#)
  - [Kanały](#)
  - [Klastry](#)
  - [Konwersja danych](#)
  - [Bazy danych](#)
  - [Komunikaty w kolejce niedostarczanych komunikatów](#)
  - [Komunikaty o błędzie](#)
  - [IBM WebSphere MQ File Transfer Edition \(FTE\): patrz Managed File Transfer for z/OS \(MFT for z/OS\)](#)
  - [Zawieszenie i wysokie wykorzystanie procesora](#)
  - [IBM MQ Explorer](#)
  - [IMS](#)
  - [Instalowanie i deinstalowanie](#)
  - [Java i JMS](#)
  - [Managed File Transfer for z/OS \(MFT for z/OS\)](#)
  - [Wydajność](#)
  - [Publikowanie/subskrypcja](#)
  - [Bezpieczeństwo](#)
  - [Współużytkowane kanały](#)
  - [Kolejki współużytkowane](#)
  - [Zamykanie problemów](#)
  - [Problemy podczas uruchamiania](#)
  - [Kanały TLS \(wcześniej SSL\)](#)
  - [Kanały wyzwalające](#)
  - [Programy wyzwalające](#)
- Wszystkie inne problemy można znaleźć w sekcji [Zbieranie danych dotyczących rozwiązywania problemów dotyczących ogólnego lub nieznanego problemu w produkcie WebSphere MQ for z/OS](#).

## Zadania pokrewne

“Gromadzenie informacji o rozwiązywaniu problemów na wielu platformach” na stronie 277  
Przegląd sposobów zbierania informacji o rozwiązywaniu problemów dla produktu IBM MQ na platformach Multiplatforms.

## **Gromadzenie informacji na temat problemów związanych z abend**

### **w systemie z/OS**

Jeśli potrzebna jest pomoc z działu wsparcia produktu IBM w celu rozwiązania problemu abend w systemie IBM MQ for z/OS, należy najpierw zebrać informacje dotyczące rozwiązywania problemów, aby wysłać je do działu wsparcia produktu IBM w celu znalezienia rozwiązania.

### **Procedura**

1. Zgromadź następujące informacje ogólne:

- IBM MQ wersja, wydanie i poziom konserwacyjny
- Wersja systemu operacyjnego, wydanie i poziom konserwacyjny
- Wersja produktów pokrewnych i poziomy wersji, jeśli ma to zastosowanie

2. Zgromadź następujące informacje dotyczące rozwiązywania problemów (MustGather) dla tego problemu:

a) Zgromadź następujące wymagane informacje:

#### **Protokoły zadań**

Protokoły zadań programu IBM MQ for z/OS można znaleźć w protokole zadania Syslog, protokole zadania MSTR i protokole CHIN. Dzienniki zadań mają nazwy *xxxxMSTR* i *xxxxCHIN*, gdzie *xxxx* jest identyfikatorem podsystemu IBM MQ (SSID). Więcej informacji na ten temat zawiera sekcja [Tworzenie zestawu danych wydruku zawierającego protokół zadania JES2 dla zadań produktu IBM MQ for z/OS](#).

#### **Zrzuty generowane w punkcie awarii**

Zrzuty IBM MQ znajdują się w zestawie danych zrzutu systemowego (patrz krok [“4”](#) na stronie [332](#)).

b) Opcjonalnie można również zebrać raport z/OS LOGREC (patrz [“SYS1.LOGREC , informacje na temat z/OS”](#) na stronie [261](#)).

3. W celu uzyskania informacji o znanych problemach należy wyszukać [Serwis wsparcia produktu IBM](#) . Wyszukiwanie można przeprowadzić, korzystając z takich symptomów jak numer komunikatu i kody błędów.

4. Przejrzyj zrzuty wygenerowane w punkcie awarii.

Zrzuty IBM MQ znajdują się w zestawie danych zrzutu systemowego i mogą być identyfikowane według ich tytułu. Tytuł zrzutu żadanego przez produkt IBM MQ rozpoczyna się od czteroznakowej nazwy podsystemu menedżera kolejek. Na przykład:

```
CSQ1,ABN=5C6-00E20016,U=SYSOPR ,C=MQ900.910.DMC  
-CSQIALLC,M=CSQGFRCV,LOC=CSQSLD1 .CSQSVSTK+00000712
```

Tytuł zrzutu może zawierać wystarczającą ilość informacji w kodach abend i reason, aby rozwiązać ten problem. Więcej informacji na ten temat zawiera [“Analizowanie zrzutów i interpretowanie tytułów zrzutów w systemie z/OS”](#) na stronie [258](#).

Więcej informacji na temat kodów zakończenia abend systemowych X'5C6'i X'6C6' używanych przez produkt IBM MQ for z/OS zawiera sekcja [“IBM MQ for z/OS abends”](#) na stronie [224](#). Znane problemy można również wyszukać w [serwisie działu wsparciaIBM](#) , korzystając z kodów abend, kodów przyczyny i nazw programów wymienionych w zrzucie.

5. Sprawdź dziennik systemowy (syslog).

Zrzuty comm mogą nie zawierać nazwy menedżera kolejek, w zależności od komentarza podanego w komendzie zrzutu. Sprawdź w dzienniku syslog komunikat [IEA611I](#) lub [IEA911E](#) , aby określić nazwę zestawu danych zrzutu, a także sprawdzić, czy zrzut jest kompletny, czy częściowy. Na przykład:

```
IEA611I COMPLETE DUMP ON DUMP.MQT1MSTR.DMP00074  
DUMPID=074 REQUESTED BY JOB(MQT1MSTR)  
FOR ASID(005E)
```

```
IEA911E PARTIAL DUMP ON SYS1.MCEVS4.DMP00039
```

DUMPID=039 REQUESTED BY JOB(DMSGTODI)  
FOR ASID(00D2)

Jeśli przyczyną problemu jest niewystarczająca ilość miejsca na dysku, w zrzucie mogą nie być wystarczające informacje, aby zdiagnozować problem.

Zrzuty mogą być pomijane przez analizę zrzutu i Eliminację (DAE). W tym przypadku niektóre objawy mogą nie być wyświetlane w dzienniku systemowym (syslog) lub w protokole zadania, ale pojawiają się w Logrec (patrz "[SYS1.LOGREC](#)", informacje na temat z/OS" na stronie 261). Więcej informacji na temat zarządzania DAE znajduje się w sekcji [Generowanie pomijanego zrzutu](#).

#### 6. Wyślij informacje, które zostały zebrane w programie IBM.

Dobry opis problemu i dane są najważniejszymi informacjami, które można przekazać do IBM. Nie wysyłaj danych bez podania opisu!

Instrukcje dotyczące protokołu FTP i poczty elektronicznej zawiera sekcja [Wymiana informacji z działem wsparcia IBM dla oprogramowania](#).

Aby otworzyć lub zaktualizować przypadek, należy przejść do serwisu [IBM My Support](#).

**Uwaga:** Zawsze aktualizuj element pracy, aby wskazać, że dane zostały wysłane.

Aby skontaktować się z działem wsparcia IBM dla oprogramowania, należy skontaktować się z przedstawicielem kraju. Aby skontaktować się z działem wsparcia IBM dla oprogramowania w Stanach Zjednoczonych, należy zadzwonić pod numer 1-800-IBM-SERV.

## **Gromadzenie informacji na temat problemów z produktem AMS w systemie z/OS**

Jeśli potrzebna jest pomoc z działu wsparcia produktu IBM w celu rozwiązania problemu z produktem Advanced Message Security (AMS) w systemie IBM MQ for z/OS, należy najpierw zebrać informacje na temat rozwiązywania problemów, aby wysłać je do działu wsparcia produktu IBM w celu znalezienia rozwiązania.

### Zanim rozpocznie

Przed rozpoczęciem tej czynności należy odpowiedzieć na następujące pytania wstępne dotyczące problemu:

- Jaki błąd programu AMS obserwowano w systemie?
- Jaki jest szczegółowy przepływ komunikatów AMS ?
- O której godzinie wystąpił problem AMS , a po jego zatrzymaniu?
- Które są związane z konkretnymi użytkownikami, aplikacjami i kolejkami menedżerów kolejek? Strategia bezpieczeństwa produktu IBM MQ oraz pliki, które są używane przez produkt AMS . Podaj szczegółowe informacje na temat konfigurowania tych plików.

### Procedura

#### 1. W przypadku problemów z konfiguracją zbierz:

- Lista RACF produktu <user>\dirq.ams.keyring -dla każdego użytkownika aplikacji, który jest używany na przykład do umieszczania i pobierania aplikacji.
- RACDCERT ID (user ID) LISTRING(dirq.ams.keyring)
- Lista RACF produktu <AMSUSER>\dirq.ams.keyring
- RACDCERT ID (CSQ1AMSM) LISTRING(dirq.ams.keyring) -zastąp CSQ1 nazwą menedżera kolejek
- Lista strategii CSQOUTIL :
  - **dspmqspl -m "CSQ1"**-zastąp CSQ1 nazwą menedżera kolejek

- **dspmqspl -m** "CSQ1" -**p** "PROBLEMQ"-zastąp CSQ1 nazwą menedżera kolejek i nazwą PROBLEMQ nazwą kolejki
- 2. W przypadku problemów związanych z przechwytywaczem agenta kanału komunikatów serwera AMS , należy zebrać definicje kanałów i wyświetlić dane wyjściowe.
- 3. W przypadku innych błędów i/lub awariiabend zbieraj dodatkowo:
  - Zrzuty menedżera kolejek, inicjator kanału, AMSM i umieszczanie/pobieranie przestrzeni adresowych aplikacji.  
Więcej informacji zawiera sekcja [“Zrzuty IBM MQ for z/OS”](#) na stronie 241.
  - Protokoły zadań dla menedżera kolejek, inicjatora kanału, przestrzeni adresowej AMSM oraz umieszczania/pobierania zadań aplikacji (w zależności od przypadku).
  - AMS (i/lub IBM MQ) śledzenie wewnętrzne.  
Więcej informacji zawiera sekcja [“Korzystanie ze śledzenia w celu określenia problemu w systemie z/OS”](#) na stronie 382.
  - AMS śledzenia debugowania (zapisywane w SYSOUT przestrzeni adresowej AMSM lub w celu umieszczania/pobierania protokołów zadań aplikacji).  
Informacje na temat przechwytywania śledzenia produktu AMS znajdują się w kroku [“4”](#) na stronie 334 .
  - Śledzenie pakietu GSKit.  
Informacje na temat przechwycenia śledzenia pakietu GSKit zawiera krok [“5”](#) na stronie 334 .
- 4. Przechwytywanie śledzenia produktu AMS .  
Więcej informacji na ten temat zawiera [“Włączanie śledzenia wewnętrznego dla systemu AMSM”](#) na stronie 394.
- 5. Przechwyć śledzenie pakietu GSKit w systemie, aby pomóc w diagnozowaniu problemów z magazynami kluczy i certyfikatami.  
Więcej informacji na ten temat zawiera [“Korzystanie ze śledzenia pakietu GSKit w przypadku problemów związanych z certyfikatami i kluczami podczas korzystania z produktu AMS w systemie z/OS”](#) na stronie 395.
- 6. Wyślij informacje, które zostały zebrane w programie IBM.

Dobry opis problemu i dane są najważniejszymi informacjami, które można przekazać do IBM. Nie wysyłaj danych bez podania opisu!

Instrukcje dotyczące protokołu FTP i poczty elektronicznej zawiera sekcja [Wymiana informacji z działem wsparcia IBM dla oprogramowania](#).

Aby otworzyć lub zaktualizować przypadek, należy przejść do serwisu [IBM My Support](#) .

**Uwaga:** Zawsze aktualizuj element pracy, aby wskazać, że dane zostały wysłane.

Aby skontaktować się z działem wsparcia IBM dla oprogramowania, należy skontaktować się z przedstawicielem kraju. Aby skontaktować się z działem wsparcia IBM dla oprogramowania w Stanach Zjednoczonych, należy zadzwonić pod numer 1-800-IBM-SERV.

### Pojęcia pokrewne

[“Rozwiązywanie problemów z produktem AMS”](#) na stronie 46

Informacje są udostępniane w celu ułatwienia identyfikacji i rozwiązywania problemów związanych z produktem Advanced Message Security.

## **Gromadzenie informacji o problemach z produktem Managed File Transfer for z/OS**

Jeśli potrzebna jest pomoc z działu wsparcia produktu IBM w celu rozwiązania problemu, gdy Managed File Transfer (MFT) dla agenta z/OS , program rejestrujący lub komenda zgłaszają problem lub nie działają poprawnie, należy najpierw zebrać informacje na temat rozwiązywania problemów, aby wysłać je do



działu wsparcia produktu IBM w celu znalezienia rozwiązania. Potrzebne informacje zależą od problemu, który jest obserwowany.

## Procedura

1. Zbierz informacje, które są potrzebne dla typu problemu, który jest obserwowany:

- [Problemy z agentem Managed File Transfer for z/OS](#)
- [Managed File Transfer for z/OS problemy z agentem mostu protokołu](#)
- [Managed File Transfer for z/OS problemy z monitorem zasobów](#)
- [Managed File Transfer for z/OS problemy z transferem zarządzanym](#)
- [Problemy programu rejestrującego bazy danych Managed File Transfer for z/OS](#)
- [Problemy z komendami Managed File Transfer for z/OS](#)

2. Po zebraniu danych produktu Managed File Transfer, które są potrzebne do zbadania problemu, należy utworzyć archiwum zawierające wszystkie odpowiednie pliki.

Więcej informacji na ten temat zawiera ["Tworzenie archiwum informacji o rozwiązywaniu problemów dla produktu MFT for z/OS" na stronie 341](#).

3. Wyślij informacje, które zostały zebrane w programie IBM.

Dobry opis problemu i dane są najważniejszymi informacjami, które można przekazać do IBM. Nie wysyłaj danych bez podania opisu!

Instrukcje dotyczące protokołu FTP i poczty elektronicznej zawiera sekcja [Wymiana informacji z działem wsparcia IBM dla oprogramowania](#).

Aby otworzyć lub zaktualizować przypadek, należy przejść do serwisu [IBM My Support](#).

**Uwaga:** Zawsze aktualizuj element pracy, aby wskazać, że dane zostały wysłane.

Aby skontaktować się z działem wsparcia IBM dla oprogramowania, należy skontaktować się z [przedstawicielem kraju](#). Aby skontaktować się z działem wsparcia IBM dla oprogramowania w Stanach Zjednoczonych, należy zadzwonić pod numer 1-800-IBM-SERV.

## Odsyłacze pokrewne

["Rozwiązywanie problemów z produktem Managed File Transfer" na stronie 96](#)

Poniższe informacje uzupełniające pomagają w diagnozowaniu błędów w programie Managed File Transfer:

### [Gromadzenie informacji o problemach z agentem MFT for z/OS](#)

Informacje dotyczące rozwiązywania problemów, które należy zebrać i wysłać do IBM, jeśli potrzebna jest pomoc działu wsparcia IBM dla problemu z agentem Managed File Transfer (MFT) w systemie z/OS.

## O tym zadaniu

Problemy z agentem Managed File Transfer to między innymi:

- Agent nie może nawiązać połączenia z menedżerem kolejek agenta lub jest odłączany od tego menedżera.
- Agent się zawiesił.
- Agent został nieoczekiwanie zatrzymany.
- Agent zostanie odzyskany.
- Komendy **fteListAgents** lub **fteShowAgentDetails** albo wtyczka IBM MQ Explorer Managed File Transfer wyświetlają niepoprawne lub nieaktualne informacje o statusie agenta.
- Agent nie zgłosił żadnych informacji o statusie.



## Procedura

1. Najpierw należy zapoznać się z następującymi tematami, aby sprawdzić, czy są one pomocne w rozwiązaniu problemu:
  - [“Rozwiązywanie problemów dotyczących statusu agenta” na stronie 104](#)
  - [“Rozwiązywanie problemów z produktem java.lang.OutOfMemoryError” na stronie 129](#)
2. Jeśli nadal potrzebujesz pomocy, zgromadź następujące informacje i wyślij je do działu wsparcia IBM :
  - Nazwa agenta.
  - Nazwa menedżera kolejek agenta.
  - Wersja produktu Managed File Transfer for z/OS używana przez agenta.
  - Wersja programu IBM MQ for z/OS dla menedżera kolejek agenta.
  - Szczegóły dotyczące sposobu uruchamiania agenta (na przykład, czy działa on jako uruchomione zadanie?).
  - Wszystkie komunikaty o błędach, które są wyświetlane w dzienniku zdarzeń agenta (output0.log) w momencie wystąpienia problemu.
  - Śledzenie agenta obejmujące czas problemu. Więcej informacji na temat sposobu gromadzenia danych śledzenia zawiera sekcja [“Śledzenie agentów Managed File Transfer for z/OS” na stronie 430](#).
    - Jeśli w agencie występuje problem podczas komunikowania się z menedżerem kolejek agenta (na przykład dziennik zdarzeń agenta zawiera komunikaty o błędach zawierające kod przyczyny IBM MQ , na przykład 2009-MQRC\_CONNECTION\_BROKEN), zgromadź dane śledzenia przy użyciu specyfikacji śledzenia =all.
    - W przypadku wszystkich innych problemów zgromadź dane śledzenia przy użyciu specyfikacji śledzenia com.ibm.wmqfte=all.
  - Trzy Javacores rozstawiły się o 30 sekund, jeśli agent się zawiesił. W tym celu należy uruchomić komendę **fteSetAgentTraceLevel** z ustawioną opcją -jc , jak pokazano w poniższym przykładzie:

```
fteSetAgentTraceLevel -jc <agent_name>
```

Jeśli komenda nie spowoduje wygenerowania przez agenta pliku Javacore, należy wystąpić sygnał SIGQUIT do procesu agenta.

- Archiwum zawierające pliki dziennika agenta, pliki konfiguracyjne, pliki śledzenia i pliki Javacores (jeśli mają zastosowanie). Więcej informacji na temat tworzenia archiwum zawiera sekcja [“Tworzenie archiwum informacji o rozwiązywaniu problemów dla produktu MFT for z/OS” na stronie 341](#).
- Dzienniki zadań dla menedżera kolejek koordynacji i menedżera kolejek agenta.

 *Gromadzenie informacji dotyczących problemów z agentem mostu protokołu MFT for z/OS*  
Informacje dotyczące rozwiązywania problemów, które należy zebrać i wysłać do IBM , jeśli potrzebna jest pomoc działu wsparcia IBM dla problemu z agentem mostu protokołu Managed File Transfer (MFT) w systemie z/OS.

## O tym zadaniu

Problemy z agentem mostu protokołu Managed File Transfer obejmują:

- Agent nie może połączyć się ze zdalnym serwerem plików lub jest odtaczony od niego.
- Przesyłanie zarządzane do lub ze zdalnego serwera plików nie powiodło się.

## Procedura

1. Początkowo należy przejrzeć informacje w sekcji [“Rozwiązywanie problemów z agentem mostu protokołu” na stronie 119](#) , aby sprawdzić, czy pomaga to rozwiązać problem.
2. Jeśli nadal potrzebujesz pomocy, zgromadź następujące informacje i wyślij je do działu wsparcia IBM :

- Nazwa agenta mostu protokołu.
- Nazwa menedżera kolejek agenta mostu protokołu.
- Wersja produktu Managed File Transfer for z/OS , z której korzysta agent mostu protokołu.
- Wersja produktu IBM MQ for z/OS dla menedżera kolejek agenta mostu protokołu.
- Nazwa hosta systemu zdalnego serwera plików.
- Informacje o produkcie i wersji dla zdalnego serwera plików.
- Protokół używany przez agenta do komunikacji ze zdalnym serwerem plików (FTP, FTPS lub SFTP).
- Wpis dla zdalnego serwera plików w pliku konfiguracyjnym agenta mostu protokołu (`ProtocolBridgeProperties.xml`).
- Wszystkie komunikaty o błędach, które są wyświetlane w dzienniku zdarzeń agenta (`output0.log`) w momencie wystąpienia problemu.
- Plik dziennika agenta mostu protokołu, w którym poziom dziennika dla używanego protokołu jest ustawiony na on. Więcej informacji na temat ustawiania poziomu rejestrowania zawiera sekcja [fteSetAgentLogLevel \(Włączanie i wyłączenie rejestrowania w pliku niektórych operacji agenta MFT\)](#).
- Archiwum zawierające pliki dziennika i pliki konfiguracyjne agenta mostu protokołu. Więcej informacji na temat tworzenia archiwum zawiera sekcja [“Tworzenie archiwum informacji o rozwiązywaniu problemów dla produktu MFT for z/OS”](#) na stronie 341.



*Gromadzenie informacji dotyczących problemów z monitorem zasobów MFT for z/OS*  
 Informacje dotyczące rozwiązywania problemów, które należy zgromadzić i wysłać do firmy IBM , jeśli potrzebna jest pomoc działu wsparcia IBM w przypadku problemu z monitorem zasobów systemu Managed File Transfer (MFT) w systemie z/OS.

## O tym zadaniu

Problemy z monitorem zasobów systemu Managed File Transfer to między innymi:

- Monitor zasobów zatrzymuje odpytywanie.
- Monitor zasobów odpytuje i nie wyzwala żadnych elementów (plików ani komunikatów).
- Monitor zasobów nie wysyła do agenta żądań zarządzanego przesyłania.
- Monitor zasobów został nieoczekiwanie zatrzymany.

## Procedura

1. Początkowo należy przejrzeć informacje w sekcji [“Rozwiązywanie problemów z monitorem zasobów” na stronie 120](#) , aby sprawdzić, czy pomagają to rozwiązać problem.
2. Jeśli nadal potrzebujesz pomocy, zgromadź następujące informacje i wyślij je do działu wsparcia IBM :
  - Nazwa agenta.
  - Nazwa menedżera kolejek agenta.
  - Wersja produktu Managed File Transfer for z/OS używana przez agenta.
  - Wersja programu IBM MQ for z/OS dla menedżera kolejek agenta.
  - Nazwa monitora zasobów.
  - Nazwa zasobu (kolejki lub katalogu) odpytywanego przez monitor.
  - Warunek wyzwacza monitora.
  - Kod XML zadania monitora.
  - Szczegóły elementów, dla których monitor nie jest wyzwany.
  - Plik dziennika monitora zasobów (na przykład `resmonevent0.log`), w którym poziom rejestrowania dla monitora zasobów jest ustawiony na VERBOSE. Więcej informacji na temat tworzenia pliku dziennika zawiera sekcja [Rejestrowanie monitorów zasobów MFT](#).

Jeśli monitor odpytuje i nie zablokował się, plik dziennika powinien zawierać pozycje dla co najmniej trzech operacji odpytywania.

- Archiwum zawierające pliki konfiguracyjne agenta oraz pliki dziennika dla agenta i monitora zasobów. Więcej informacji na temat tworzenia archiwum zawiera sekcja [“Tworzenie archiwum informacji o rozwiązywaniu problemów dla produktu MFT for z/OS”](#) na stronie 341.

**z/OS** *Gromadzenie informacji o problemach z przesyłaniem zarządzanym przez MFT for z/OS*  
Informacje dotyczące rozwiązywania problemów, które należy zebrać i wystać do firmy IBM, jeśli potrzebna jest pomoc działu wsparcia IBM w przypadku problemu z zarządzanym przesyłaniem danych Managed File Transfer (MFT) w systemie z/OS.

## O tym zadaniu

Do problemów związanych z przesyłaniem zarządzanym przez Managed File Transfer należą:

- Przesyłanie zarządzane nieoczekiwanie nie powiodło się.
- Zarządzane przesyłanie zostanie przekazane do odtwarzania i nie zostanie ukończona.
- Przesyłanie zarządzane utknęło.

## Procedura

1. Początkowo należy przejrzeć informacje w sekcji [“Rozwiązywanie problemów z przesyłaniem zarządzanym”](#) na stronie 111, aby sprawdzić, czy pomaga to rozwiązać problem.
2. Jeśli nadal potrzebujesz pomocy, zgromadź następujące informacje i wyślij je do działu wsparcia IBM:
  - Nazwa agenta źródłowego dla przesyłania zarządzanego.
  - Nazwa źródłowego menedżera kolejek agenta.
  - Wersja systemu Managed File Transfer lub Managed File Transfer for z/OS używana przez agenta źródłowego.
  - Wersja programu IBM MQ lub IBM MQ for z/OS dla źródłowego menedżera kolejek agenta.
  - Nazwa agenta docelowego dla przesyłania zarządzanego.
  - Nazwa menedżera kolejek agenta docelowego.
  - Wersja systemu Managed File Transfer lub Managed File Transfer for z/OS, z której korzysta agent docelowy.
  - Wersja produktu IBM MQ lub IBM MQ for z/OS dla docelowego menedżera kolejek agenta.
  - Jeśli menedżery kolejek agenta źródłowego i docelowego są różne, szczegóły dotyczące sposobu połączenia menedżerów kolejek (tzn. za pośrednictwem kanałów nadawczych/odbiorczych lub klastra IBM MQ).
  - Identyfikator przesyłania dla zarządzanego przesyłania.
  - Szczegóły dotyczące sposobu utworzenia żądania przesyłania zarządzanego (to znaczy, czy zostało ono wygenerowane przez monitor zasobów, komendę **fteCreateTransfer**, wtyczkę IBM MQ Explorer Managed File Transfer lub coś innego?).
  - Szczegóły komunikatów o błędach związanych z przesyłaniem zarządzanym w dzienniku zdarzeń agenta źródłowego lub docelowego (output0.log).
  - Dane śledzenia pochodzące zarówno od agenta źródłowego, jak i docelowego, obejmujące czas wystąpienia problemu. Więcej informacji na temat sposobu gromadzenia danych śledzenia zawiera sekcja [“Śledzenie agentów Managed File Transfer na wielu platformach”](#) na stronie 423 lub [“Śledzenie agentów Managed File Transfer for z/OS”](#) na stronie 430. Dane śledzenia powinny być gromadzone przy użyciu specyfikacji śledzenia `com.ibm.wmqfte=all`.
  - Archiwum z agenta źródłowego zawierające pliki dziennika i pliki konfiguracyjne agenta oraz archiwum z agenta docelowego, zawierające pliki dziennika i pliki konfiguracyjne agenta. Więcej informacji na temat sposobu gromadzenia archiwów dla agentów źródłowych i docelowych zawiera sekcja [“Tworzenie archiwum informacji o rozwiązywaniu problemów z systemem MFT”](#) na stronie

320 lub [“Tworzenie archiwum informacji o rozwiązywaniu problemów dla produktu MFT for z/OS”](#) na stronie 341.

- Dane wyjściowe komendy **runmqras** dla źródłowego menedżera kolejek agenta i docelowego menedżera kolejek agenta, jeśli są one uruchomione na platformie innej niż z/OS. Więcej informacji na temat sposobu gromadzenia danych wyjściowych komendy **runmqras** dla źródłowego i docelowego menedżera kolejek agenta zawiera sekcja [“Automatyczne gromadzenie informacji o rozwiązywaniu problemów za pomocą komendy runmqras”](#) na stronie 278.

Podczas badania problemów związanych z przesyłaniem zarządzanym często przydatne jest narysowanie prostego diagramu, jak pokazano w poniższym przykładzie, który przedstawia agenty i menedżery kolejek agentów. Ten diagram umożliwi użytkownikowi i działowi wsparcia IBM sprawdzenie, w jaki sposób agenty i menedżery kolejek agentów są połączone, co może pomóc w zidentyfikowaniu możliwych problemów w sieci IBM MQ, które mogą spowodować odtwarzanie lub zablokowanie przesyłania zarządzanego.

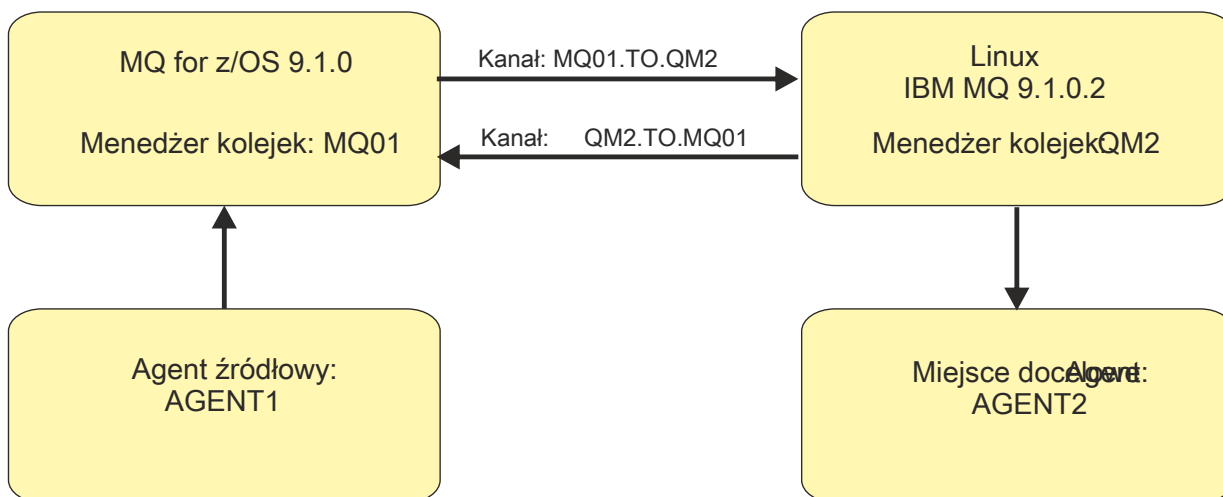

Rysunek 52. Przykład prostego diagramu przedstawiający sposób połączenia agenta źródłowego, AGENT1 i agenta docelowego, AGENT2 i ich menedżerów kolejek agenta, MQ01 i QM2.

### **z/OS** Gromadzenie informacji dotyczących problemów z programem rejestrującym bazy danych MFT for z/OS

Informacje dotyczące rozwiązywania problemów, które należy zgromadzić i wysłać do IBM, jeśli potrzebna jest pomoc działu wsparcia IBM dla problemu z programem rejestrującym bazy danych Managed File Transfer (MFT) w systemie z/OS.

## O tym zadaniu

Problemy z programem rejestrującym bazy danych Managed File Transfer to między innymi:

- Program rejestrujący bazy danych nie może połączyć się z menedżerem kolejek koordynacji.
- Program rejestrujący bazy danych nie może połączyć się z bazą danych.
- Program rejestrujący bazy danych nie aktualizuje bazy danych.

## Procedura

1. Początkowo należy przejrzeć informacje w sekcji [“Rozwiązywanie problemów dotyczących programu rejestrującego”](#) na stronie 136, aby sprawdzić, czy pomaga to rozwiązać problem.
2. Jeśli nadal potrzebujesz pomocy, zgromadź następujące informacje i wyślij je do działu wsparcia IBM:
  - Nazwa programu rejestrującego bazy danych.
  - Nazwa menedżera kolejek koordynacji, z którym łączy się program rejestrujący bazy danych.
  - Wersja produktu Managed File Transfer for z/OS używana przez program rejestrujący bazy danych.

- Wersja programu IBM MQ for z/OS dla menedżera kolejek koordynacji.
- Typ bazy danych używanej przez program rejestrujący bazy danych.
- Szczegóły wszystkich komunikatów o błędach, które pojawiają się w dzienniku zdarzeń programu rejestrującego bazy danych w momencie wystąpienia problemu.
- Śledzenie programu rejestrującego bazy danych obejmujące czas problemu. Więcej informacji na temat sposobu gromadzenia danych śledzenia zawiera sekcja [“Śledzenie rejestratorów autonomicznych baz danych Managed File Transfer for z/OS”](#) na stronie 439.
  - Jeśli program rejestrujący bazy danych napotkał problem podczas komunikowania się z menedżerem kolejek koordynacji (na przykład dziennik zdarzeń programu rejestrującego bazy danych zawiera komunikaty o błędach zawierające kod przyczyny IBM MQ , taki jak 2009-MQRC\_CONNECTION\_BROKEN), zgromadź dane śledzenia przy użyciu specyfikacji śledzenia =all.
  - W przypadku wszystkich innych problemów zgromadź dane śledzenia przy użyciu specyfikacji śledzenia `com.ibm.wmqfte=all`.
- Archiwum zawierające pliki dziennika programu rejestrującego bazy danych i pliki konfiguracyjne. Więcej informacji na temat tworzenia archiwum zawiera sekcja [“Tworzenie archiwum informacji o rozwiązywaniu problemów dla produktu MFT for z/OS”](#) na stronie 341.
- Dzienniki zadań dla menedżera kolejek koordynacji.

### Gromadzenie informacji na temat problemów z komendą MFT for z/OS

Informacje na temat rozwiązywania problemów, które należy zebrać i wysłać do programu IBM , jeśli potrzebna jest pomoc z działu wsparcia IBM z problemem komend Managed File Transfer (MFT) w systemie z/OS.

## O tym zadaniu

Problemy z komendami Managed File Transfer obejmują:

- Komenda, która nie może nawiązać połączenia z menedżerem kolejek.
- Przekroczenie limitu czasu komendy.
- Komenda zgłaszający błąd.

## Procedura

Aby zbadać te informacje, należy podać następujące informacje:

- Komenda, która jest uruchamiana.
- Określa, czy komenda jest uruchamiana z programu z/OS UNIX System Services (USS), czy za pomocą JCL.
- Nazwa użytkownika, który jest zalogowany, gdy komenda jest uruchamiana.
- Dane wyjściowe komendy.
- Wersja produktu Managed File Transfer for z/OS , z której korzysta komenda.
- Ślad komendy, obejmujący czas, w którym wystąpił problem. Więcej informacji na temat sposobu gromadzenia danych śledzenia zawiera sekcja [“Śledzenie komend Managed File Transfer for z/OS”](#) na stronie 436.
  - Jeśli podczas komunikacji z menedżerem kolejek wystąpił problem podczas komunikowania się z menedżerem kolejek (na przykład komenda zgłosi błąd zawierający kod przyczyny produktu IBM MQ ), należy zebrać dane śledzenia przy użyciu specyfikacji śledzenia =all.
  - W przypadku wszystkich innych problemów należy zebrać dane śledzenia przy użyciu specyfikacji śledzenia `com.ibm.wmqfte=all`.
- Archiwum zawierające pliki konfiguracyjne w systemie, w którym uruchamiana jest komenda. Więcej informacji na temat tworzenia archiwum zawiera sekcja [“Tworzenie archiwum informacji o rozwiązywaniu problemów dla produktu MFT for z/OS”](#) na stronie 341.

Po zebraniu danych potrzebnych do zbadania problemu Managed File Transfer (MFT), który jest używany w produkcie z/OS, należy utworzyć archiwum zawierające wszystkie odpowiednie pliki i przestać je do działu wsparcia produktu IBM . Archiwum można utworzyć ręcznie lub za pomocą programu narzędziowego **fteRAS** .

## O tym zadaniu



**Ostrzeżenie:** Jeśli w systemie jest skonfigurowana duża liczba agentów Managed File Transfer for z/OS , wykonanie komendy **fteRAS** może zająć dużo czasu. W takim przypadku należy ręcznie utworzyć archiwum, kompresując zawartość dzienników i katalogów konfiguracyjnych agenta Managed File Transfer .

## Procedura

- Aby archiwizować pliki Managed File Transfer automatycznie za pomocą komendy **fteRAS** :
  - Skopiuj wszystkie pliki śledzenia, które zostały wygenerowane podczas uruchamiania komendy w katalogu BFG\_DATA dla instalacji produktu Managed File Transfer for z/OS .
  - Jeśli używany jest produkt z/OS UNIX System Services (USS), uruchom komendę **fteRAS** .
  - Jeśli używany jest kod JCL:
    - Znajdź zestaw danych zawierający JCL dla instalacji.
    - Wyślij element BFGGRAS w obrębie zestawu danych.
- Aby ręcznie zarchiwizować pliki produktu Managed File Transfer :
  - Skopiuj pliki javacore agenta i programu rejestrującego, pliki śledzenia, dzienniki, właściwości i pliki FFST do katalogu tymczasowego. Uwzględnij wszystkie interaktywne śledzenie komend i pliki javacore zapisane w bieżącym katalogu lub w innych katalogach, a także zawartość następujących katalogów:
    - `BFG_DATA/mqft/config/coordination_qmgr_name`
    - `BFG_DATA/mqft/logs/coordination_qmgr_name`
  - Utwórz archiwum zawierające treść katalogu tymczasowego.

## Co dalej

Wyślij informacje, które zostały zebrane w programie IBM. Więcej informacji na ten temat zawiera krok “3” na stronie 314 produktu [“Gromadzenie informacji o problemach z produktem Managed File Transfer for z/OS”](#) na stronie 334.

### w systemie z/OS

Jeśli potrzebna jest pomoc z działu wsparcia produktu IBM w celu rozwiązania problemu z kolejką współużytkowaną w systemie IBM MQ for z/OS, należy najpierw zebrać informacje na temat rozwiązywania problemów, aby wystać je do działu wsparcia produktu IBM , aby znaleźć rozwiązanie.

## Zanim rozpocznie

Przed rozpoczęciem tej czynności należy odpowiedzieć na następujące pytania dotyczące problemu:

- Jaka jest nazwa współużytkowanej kolejki, która ma problem?
- Jaka jest nazwa struktury CF (Coupling Facility) produktu IBM MQ powiązanej z problematyczną kolejką współużytkowaną?
- Jaki jest identyfikator komunikatu powiązany z problemem?
- Jaka jest nazwa grupy współużytkowania kolejek?

- O której godzinie wystąpił problem?
- Który menedżer kolejek w grupie współużytkowania kolejek jest zaangażowany?

## O tym zadaniu

Jeśli można odtworzyć problem z kolejką współużytkowaną lub problem występuje w tej chwili, można wygenerować dane, aby udostępnić więcej informacji na temat problemu.

Po zebraniu informacji o rozwiązywaniu problemów można je wysłać do IBM.

## Procedura

1. Podczas gdy problem występuje, należy wygenerować następujące dane śledzenia:

- Wygeneruj śledzenie GTF.
- Wygeneruj wewnętrzne śledzenie MSTR.
- Wygeneruj śledzenie CHIN.

2. Zbierz dane.

Poniższe kroki obejmują przykład dumpingu zarówno struktury aplikacji, jak i struktury administracyjnej produktu IBM MQ .

a) Zapisz wersję, wydanie i konserwację poziomów oprogramowania:

- IBM MQ: znajdź wersję w komunikacie CSQY000I w protokole zadania MSTR.
- System operacyjny z/OS : znajdź wersję w danych wyjściowych /D IPLINFO w SDSF.
- Wszelkie inne produkty związane z problemem: poszukaj wersji w protokole zadania dla produktu.

b) Zbierz dzienniki zadań IBM MQ MSTR i CHIN oraz, opcjonalnie, zbierz dziennik systemowy.

c) Zbierz raport z/OS LOGREC.

Więcej informacji na ten temat zawiera [“SYS1.LOGREC , informacje na temat z/OS”](#) na stronie 261.

d) Zapisz wszystkie zrzuty z/OS wygenerowane z produktu IBM MQ.

Zrzuty IBM MQ znajdują się w zestawie danych zrzutu systemowego i mogą być identyfikowane według ich tytułu. Tytuł zrzutu żądanego przez produkt IBM MQ rozpoczyna się od czteroznakowej nazwy podsystemu menedżera kolejek. Na przykład:

```
CSQ1,ABN=5C6-00E20016,U=SYSOPR ,C=MQ900.910.DMC
-CSQIALLC,M=CSQGFRCV,LOC=CSQSLD1 .CSQSVSTK+00000712
```

Zrzuty comm mogą nie zawierać nazwy menedżera kolejek, w zależności od komentarza podanego w komendzie zrzutu. Sprawdź w dzienniku syslog komunikat IEA611I lub IEA911E , aby określić nazwę zestawu danych zrzutu, a także sprawdzić, czy zrzut jest kompletny, czy częściowy. Na przykład:

```
IEA611I COMPLETE DUMP ON DUMP.MQT1MSTR.DMP00074
DUMPID=074 REQUESTED BY JOB(MQT1MSTR)
FOR ASID(005E)
```

```
IEA911E PARTIAL DUMP ON SYS1.MCEVS4.DMP00039
DUMPID=039 REQUESTED BY JOB(DMSGTODI)
FOR ASID(00D2)
```

e) Zbierz zrzuty struktury CF (Coupling Facility) dla struktury aplikacji i struktury administracyjnej produktu IBM MQ :

```
/DUMP COMM=(title)
/R nnn,SDATA=(ALLNUC,LPA,PSA,RGN,SQA,TRT,CSA,XESDATA,COUPLE,GRSQ),CONT
/R nnn,JOBNAME=(ssidMSTR),CONT
/R nnn,STRLIST=(STRNAME=QSGnameStructureName,(LISTNUM=ALL,
ADJUNCT=CAPTURE,ENTRYDATA=UNSER),EVENTQS,(EMCONTROLS=ALL),
/R nnn,STRNAME=QSGnameCSQ_ADMIN,(LISTNUM=ALL,ADJUNCT=CAPTURE,
ENTRYDATA=UNSER),EVENTQS,(EMCONTROLS=ALL)),END
```



gdzie *ssid* jest identyfikatorem podsystemu dla menedżera kolejek.

Przykładem pliku *QSGnameStructureName* jest QSG1APPLICATION , gdzie QSG1 jest nazwą grupy współużytkownika kolejki.

Przykładową nazwą *QSGnameCSQ\_ADMIN* jest QSG1CSQ\_ADMIN.

W poniższym przykładzie przedstawiono zrzut wyłącznie struktury aplikacji:

```
/DUMP COMM=(title)
/R xx,STRLIST=(STRNAME=QSGnameStructureName,(LISTNUM=ALL,
ADJUNCT=CAPTURE,ENTRYDATA=UNSER),EVENTQS,(EMCONTROLS=ALL))
```

Przykładem pliku *QSGnameStructureName* jest QSG1APPLICATION , gdzie QSG1 jest nazwą grupy współużytkownika kolejki.

### 3. Wyślij informacje, które zostały zebrane w programie IBM.

Dobry opis problemu i dane są najważniejszymi informacjami, które można przekazać do IBM. Nie wysyłaj danych bez podania opisu!

Instrukcje dotyczące protokołu FTP i poczty elektronicznej zawiera sekcja [Wymiana informacji z działem wsparcia IBM dla oprogramowania](#).

Aby otworzyć lub zaktualizować przypadek, należy przejść do serwisu [IBM My Support](#) .

**Uwaga:** Zawsze aktualizuj element pracy, aby wskazać, że dane zostały wysłane.

Aby skontaktować się z działem wsparcia IBM dla oprogramowania, należy skontaktować się z [przedstawicielem kraju](#). Aby skontaktować się z działem wsparcia IBM dla oprogramowania w Stanach Zjednoczonych, należy zadzwonić pod numer 1-800-IBM-SERV.

## **Gromadzenie informacji o problemach z wydajnością w systemie z/OS**

Jeśli potrzebna jest pomoc z działu wsparcia produktu IBM w celu rozwiązania problemu z wydajnością w systemie IBM MQ for z/OS, należy najpierw zebrać informacje dotyczące rozwiązywania problemów, które będą wysyłane do działu wsparcia produktu IBM w celu znalezienia rozwiązania.

### Zanim rozpocznie

Przed rozpoczęciem tej czynności należy odpowiedzieć na następujące pytania dotyczące problemu:

- Jaki jest efekt, który ma na przykład duże opóźnienia CPU lub odpowiedzi?
- Kiedy wystąpił problem po raz pierwszy?
- Czy zastosowano konserwację oprogramowania lub sprzętu?
- Czy problem jest jednorazowy lub nie występuje ponownie?
- Jakie są nazwy menedżerów kolejek, kolejek, kanałów lub innych zadań związanych z problemem?
- Zapoznał się z informacjami zawartymi w sekcji [Rozwiązywanie problemów z wydajnością MQ](#).

### O tym zadaniu

Podręcznik IBM Software Support Handbook stanowi, że analizowanie wydajności jest jednym z działań, które często wymagają pewnej formy oferty wsparcia Advance. Jeśli analiza ujawni podejrzenie wystąpienia defektu w produkcie, a użytkownik może odtworzyć problem z wydajnością lub problem występuje w tej chwili, można wygenerować dane, aby udostępnić więcej informacji na temat problemu, aby zespół wsparcia produktu IBM MQ mógł zdiagnozować problem.

Po zebraniu informacji o rozwiązywaniu problemów można je wysłać do IBM.

### Procedura

1. Jeśli można odtworzyć problem z wydajnością lub problem występuje w tej chwili, należy wygenerować dane, aby uzyskać więcej informacji na temat problemu:



- a. Wygeneruj śledzenie GTF , gdy problem się dzieje.
  - b. Wygeneruj wewnętrzne śledzenie MSTR i przechwyc je w zrzucie, podczas gdy problem się dzieje.
  - c. Wygeneruj śledzenie CHIN i przechwyc go w tym samym zrzucie ze śledzeniem MSTR w czasie, gdy problem się dzieje.
  - d. Jeśli wydajność sieci jest w pytaniu, wygeneruj śledzenie pakietów TCP/IP w systemie z/OS i śledzenie MQ CHIN jednocześnie na drugim końcu kanału, podczas gdy problem się dzieje.
2. Zbierz dane.
- a) Zapisz wersję, wydanie i konserwację poziomów oprogramowania:
    - IBM MQ: znajdź wersję w komunikacie CSQY000I w protokole zadania MSTR.
    - System operacyjny z/OS : znajdź wersję w danych wyjściowych /D IPLINFO w SDSF.
    - Wszelkie inne produkty związane z problemem: poszukaj wersji w protokole zadania dla produktu.
  - b) Zbierz dzienniki zadań IBM MQ MSTR i CHIN oraz, opcjonalnie, zbierz dziennik systemowy.
  - c) Zbierz zrzut z/OS , który został wygenerowany podczas zbierania danych śledzenia.
  - d) Zbierz raport z/OS LOGREC.

Więcej informacji na ten temat zawiera “SYS1.LOGREC , informacje na temat z/OS” na stronie 261.

3. Wyślij informacje, które zostały zebrane w programie IBM.

Dobry opis problemu i dane są najważniejszymi informacjami, które można przekazać do IBM. Nie wysyłaj danych bez podania opisu!

Instrukcje dotyczące protokołu FTP i poczty elektronicznej zawiera sekcja Wymiana informacji z działem wsparcia IBM dla oprogramowania.

Aby otworzyć lub zaktualizować przypadek, należy przejść do serwisu IBM My Support .

**Uwaga:** Zawsze aktualizuj element pracy, aby wskazać, że dane zostały wysłane.

Aby skontaktować się z działem wsparcia IBM dla oprogramowania, należy skontaktować się z przedstawicielem kraju. Aby skontaktować się z działem wsparcia IBM dla oprogramowania w Stanach Zjednoczonych, należy zadzwonić pod numer 1-800-IBM-SERV.

### Pojęcia pokrewne

“Rozwiązywanie problemów z zarządzaniem kolejką rozproszoną” na stronie 53

Informacje dotyczące rozwiązywania problemów, które pomagają w rozwiązywaniu problemów związanych z zarządzaniem kolejkami rozproszonymi (DQM).

## Wysyłanie informacji o rozwiązywaniu problemów do programu IBM

Po wygenerowaniu i zebraniu informacji dotyczących rozwiązywania problemów dotyczących problemu można wysłać go do programu IBM , aby pomóc w określeniu problemu w przypadku sprawy dotyczącej wsparcia.

### O tym zadaniu

Podczas wysyłania informacji o rozwiązywaniu problemów, dobrym opisem problemu i danymi są najważniejsze informacje, które można udostępnić dla produktu IBM. Nie wysyłaj danych bez podawania opisu!

### Procedura

- Instrukcje dotyczące protokołu FTP i poczty elektronicznej można znaleźć w sekcji Wymiana informacji z działem wsparcia dla oprogramowania IBM w celu określenia problemu.
- Przejdź do serwisu IBM My Support site (Moje wsparcie), aby otworzyć lub zaktualizować przypadek.

**Uwaga:** Zawsze aktualizuj sprawę, aby wskazać, że dane zostały wysłane.

Więcej informacji na temat działu wsparcia dla produktu IBM , w tym sposobu rejestracji na potrzeby obsługi, zawiera publikacja [Podręcznik obsługi produktu IBM](#).

- Jeśli chcesz porozmawiać z działem wsparcia dla oprogramowania IBM , skontaktuj się z [przedstawicielem kraju](#). Jeśli chcesz porozmawiać z działem wsparcia dla oprogramowania IBM w Stanach Zjednoczonych, możesz zadzwonić pod numer 1-800-IBM-SERV.

### Zadania pokrewne

[“Automatyczne gromadzenie informacji o rozwiązywaniu problemów za pomocą komendy runmqras” na stronie 278](#)

Jeśli wymagane jest wystanie informacji o rozwiązywaniu problemów dotyczących produktu IBM MQ do działu wsparcia produktu IBM , można użyć komendy **runmqras** w celu zebrania informacji razem w jednym archiwum.

[“Ręczne gromadzenie informacji o rozwiązywaniu problemów” na stronie 282](#)

W niektórych przypadkach może być konieczne ręczne zebranie informacji o rozwiązywaniu problemów, na przykład w przypadku uruchamiania starszej wersji produktu IBM MQ lub nie można użyć komendy **runmqras** w celu automatycznego gromadzenia informacji o rozwiązywaniu problemów.

## Korzystanie z dzienników błędów

Istnieje wiele różnych dzienników błędów, których można użyć do pomocy przy określaniu problemów i rozwiązywaniu problemów.

**Multi** W przypadku platformy Multiplatforms dostępne są następujące odsyłacze, aby dowiedzieć się więcej na temat dzienników błędów dostępnych dla używanej platformy i sposobu ich użycia:

- **ULW** [“Dzienniki błędów w systemie UNIX, Linux, and Windows” na stronie 347](#)
- **IBM i** [“Dzienniki błędów w systemie IBM i” na stronie 350](#)

**z/OS** Komunikaty o błędach w systemie z/OS są zapisywane w następujący sposób:

- Konsola systemowa z/OS
- Dziennik zadania inicjatora kanału

Informacje na temat komunikatów o błędach, dzienników konsoli i zrzutów w systemie IBM MQ for z/OS można znaleźć w sekcji [Określanie problemu w systemie z/OS](#).

### Pomijanie lub wykluczanie komunikatów z dzienników błędów

Niektóre komunikaty mogą być pomijalne lub wykluczane zarówno na platformach Multiplatforms, jak i w systemach z/OS :

- **Multi** Informacje na temat pomijania niektórych komunikatów w systemie [Wiele platform](#) zawiera sekcja [“Blokowanie komunikatów o błędach kanału w dziennikach błędów na wielu platformach” na stronie 354](#).
- **z/OS** W systemie z/OS, jeśli do pomijania komunikatów używany jest mechanizm przetwarzania komunikatów z/OS , komunikaty konsoli mogą być pomijane. Więcej informacji na ten temat zawiera sekcja [Pojęcia dotyczące produktu IBM MQ for z/OS](#).

### Zmienna środowiskowa AMQ\_DIAGNOSTIC\_MSG\_SEVERITY

**Multi** **V 9.1.0**

Jeśli zmienna środowiskowa **AMQ\_DIAGNOSTIC\_MSG\_SEVERITY** jest ustawiona dla procesu IBM MQ , podczas gdy ten proces IBM MQ zapisuje komunikat w dzienniku błędów lub w konsoli, istotność komunikatu jest dopisana do numeru komunikatu jako pojedyncza wielka litera, w następujący sposób:

Tabela 22. Klucz do identyfikatorów istotności komunikatów

Typ komunikatu	Znak
Informacyjne (0)	I
Ostrzeżenie (10)	W
Błąd (20 lub 30)	E
Poważny (40)	S
Wypowiedzenie (50)	T

Na przykład:

```
AMQ5051I: The queue manager task 'LOGGER-IO' has started.
AMQ7075W: Unknown attribute foo at /var/mqm/qmgrs/QM1/qm.ini in
the configuration data.
AMQ9510E: Messages cannot be retrieved from a queue.
AMQ8506S: Command server MQGET failed with reason code 2009.
AMQ8301T: IBM MQ storage monitor job could not be started.
```

### Uwagi:

1. Ponieważ menedżer kolejek zapisuje komunikaty, zmienna środowiskowa musi być ustawiona w środowisku, w którym uruchamiany jest menedżer kolejek. Jest to szczególnie ważne w przypadku produktu Windows, gdzie może to być usługa Windows, która uruchamia menedżer kolejek.
2. Produkt **AMQ\_DIAGNOSTIC\_MSG\_SEVERITY** ma również wpływ na komunikaty drukowane przez program.

Domyślnie opcja ta umożliwia ustawienie opcji **AMQ\_DIAGNOSTIC\_MSG\_SEVERITY**. To zachowanie można wyłączyć, ustawiając zmienną środowiskową na wartość 0.

Należy pamiętać, że nowe usługi zawsze dodają do niego znak istotności.

### Czas ISO 8601



W produkcie IBM MQ 9.1 czas komunikatu jest uwzględniany w formacie ISO 8601, a nie w czasie lokalnym.

Gdy procesy produktu IBM MQ zapisują komunikat w dzienniku błędów, czas komunikatu w formacie ISO 8601, w czasie uniwersalnym (UTC), jest uwzględniany jako atrybut Time ().

Na przykład, jeśli strefa czasowa Z wskazuje czas UTC:

```
11/04/2017 07:37:59 - Process(1) User(X) Program(amqzmuc0.exe)
Host(JOHNDOE) Installation(MQNI09000200)
VRMF(9.0.2.0) QMgr(QM1)
Time(2017-04-11T07:37:59.976Z)
```

### Zmień nazwę na Rollover



W wersjach wcześniejszych niż IBM MQ 9.1, gdy AMQERR01.LOG osiąga maksymalną skonfigurowaną wielkość, AMQERR02.LOG została zmieniona na AMQERR03.LOG. Zawartość pliku AMQERR01.LOG są kopiowane do programu AMQERR02.LOG i AMQERR01.LOG jest obcinany do pustego. Oznaczało to, że niektóre narzędzia mogą pominąć komunikaty, które nie zostały przetworzone przez narzędzie, zanim te komunikaty zostały skopiowane do programu AMQERR02.LOG.

W produkcie IBM MQ 9.1 logika jest zmieniana, tak więc AMQERR01.LOG została zmieniona na AMQERR02.LOG.

## Pojęcia pokrewne

“First Failure Support Technology (FFST)” na stronie 355

First Failure Support Technology (FFST) for IBM MQ udostępnia informacje o zdarzeniach, które w przypadku wystąpienia błędu mogą pomóc personelowi działu wsparcia IBM w diagnozowaniu problemu.

## Zadania pokrewne

“IBM MQ Rozwiązywanie problemów i wsparcie” na stronie 5

Jeśli występują problemy z siecią menedżera kolejek lub aplikacjami produktu IBM MQ, można użyć technik opisanych w tych informacjach, aby ułatwić diagnozowanie i rozwiązywanie problemów. Jeśli potrzebujesz pomocy w rozwiązaniu problemu, możesz skontaktować się z działem wsparcia IBM za pośrednictwem serwisu wsparcia IBM.

“Korzystanie ze śledzenia” na stronie 367

Można użyć różnych typów śledzenia, aby pomóc w określaniu problemów i rozwiązywaniu problemów.

ULW

## Dzienniki błędów w systemie UNIX, Linux, and Windows

Podkatalog `errors`, który jest tworzony podczas instalowania produktu IBM MQ, może zawierać maksymalnie trzy pliki dziennika błędów.

W czasie instalacji podkatalog `errors` jest tworzony w ścieżce pliku `/var/mqm` w systemach UNIX and Linux oraz w katalogu instalacyjnym, na przykład ścieżka do pliku `C:\Program Files\IBM\MQ\` w systemach Windows. Podkatalog `errors` może zawierać maksymalnie trzy pliki dziennika błędów o nazwach:

- AMQERR01.LOG
- AMQERR02.LOG
- AMQERR03.LOG

Więcej informacji na temat katalogów, w których zapisywane są pliki dzienników, zawiera sekcja “Katalogi dzienników błędów w systemie UNIX, Linux, and Windows” na stronie 349.

Po utworzeniu menedżera kolejek tworzone są trzy pliki dziennika błędów, gdy są one potrzebne. Pliki te mają takie same nazwy, jak te pliki w systemowym katalogu dzienników błędów. Są to

wartości AMQERR01, AMQERR02i AMQERR03, a każda z nich ma domyślną wielkość **V9.1.0** 32 MB (33554432 bajtów). Wielkość można zmieniać na stronie właściwości menedżera kolejek produktu Extended z poziomu IBM MQ Explorerlub w sekcji `QMErrLog` w pliku `qm.ini`. Te pliki są umieszczane w podkatalogu `errors` w katalogu danych menedżera kolejek, który został wybrany podczas instalowania produktu IBM MQ lub utworzono menedżera kolejek. Domyślnym położeniem podkatalogu `errors` jest ścieżka do pliku `/var/mqm/qmgrs/ qmname` w systemach UNIX and Linux oraz ścieżka do pliku `C:\Program Files\IBM\MQ\qmgrs\ qmname \errors` w systemach Windows.

**V9.1.0** Po wygenerowaniu komunikatów o błędach są one umieszczane w katalogu AMQERR01. Jeśli wartość AMQERR01 jest większa niż 32 MB, nazwa ta zostanie zmieniona na AMQERR02.

Najnowsze komunikaty o błędach są zawsze umieszczane w pliku AMQERR01, a pozostałe pliki są używane do przechowywania historii komunikatów o błędach.

Wszystkie komunikaty związane z kanałami są również umieszczane w odpowiednich plikach błędów należących do menedżera kolejek, chyba że menedżer kolejek jest niedostępny lub jego nazwa nie jest znana. W takim przypadku komunikaty związane z kanałami są umieszczane w systemowym katalogu dzienników błędów.

Aby sprawdzić zawartość dowolnego pliku dziennika błędów, należy użyć zwykłego edytora systemowego.

## Przykład protokołu błędów

Rysunek 53 na stronie 348 przedstawia wyodrębnianie z dziennika błędów systemu IBM MQ :

```
17/11/2014 10:32:29 - Process(2132.1) User(USER_1) Program(runmqchi.exe)
Host(HOST_1) Installation(Installation1)
VRMF(8.0.0.0) QMgr (A.B.C)
AMQ9542: Queue manager is ending.
```

**EXPLANATION:**

The program will end because the queue manager is quiescing.

**ACTION:**

None.

```
----- amqrimna.c : 931 -----
```

*Rysunek 53. Przykładowy dziennik błędów IBM MQ*

## Komunikaty operatora

Komunikaty operatora identyfikują zwykłe błędy, zwykle spowodowane bezpośrednio przez użytkowników wykonujących takie czynności, jak używanie parametrów, które nie są poprawne w komendzie.

Komunikaty operatora są włączone w językach narodowych, a katalogi komunikatów są instalowane w standardowych lokalizacjach.

Te komunikaty są zapisywane w powiązonym oknie (jeśli istnieje). Ponadto niektóre komunikaty operatora są zapisywane w pliku AMQERR01.LOG w katalogu menedżera kolejek, a inne-do równoważnego pliku w systemowym katalogu dzienników błędów.

## Ograniczenia dostępu do dziennika błędów

Niektóre katalogi protokołu błędów i dzienniki błędów mają ograniczenia dostępu.

Aby uzyskać następujące uprawnienia dostępu, użytkownik lub aplikacja musi należeć do grupy mqm:

- Dostęp do odczytu i zapisu do wszystkich katalogów protokołów błędów menedżera kolejek.
- Dostęp do odczytu i zapisu do wszystkich protokołów błędów menedżera kolejek.
- Zapisz dostęp do systemowych protokołów błędów.

Jeśli nieautoryzowany użytkownik lub aplikacja podejmie próbę zapisania komunikatu w katalogu dziennika błędów menedżera kolejek, komunikat zostanie przekierowany do katalogu dzienników błędów systemowych.

## Ignorowanie kodów błędów w systemach UNIX and Linux

W systemach UNIX and Linux , jeśli niektóre komunikaty o błędach nie mają być zapisywane w dzienniku błędów menedżera kolejek, można określić kody błędów, które mają być ignorowane przy użyciu sekcji QMErrorLog .

Więcej informacji na ten temat zawiera sekcja [Protokoły błędów menedżera kolejek](#).

## Ignorowanie kodów błędów w systemach Windows

W systemach Windows komunikat o błędzie jest zapisywany zarówno w dzienniku błędów systemu IBM MQ , jak i w dzienniku zdarzeń aplikacji Windows . Komunikaty o błędach zapisywane w dzienniku zdarzeń aplikacji zawierają komunikaty o istotności błędów, istotności ostrzeżenia i istotności informacji. Jeśli niektóre komunikaty o błędach nie mają być zapisywane w dzienniku zdarzeń aplikacji Windows , można określić kody błędów, które mają być ignorowane w rejestrze Windows .

Użyj następującego klucza rejestru:

```
HKLM\Software\IBM\WebSphere MQ\Installation\MQ_INSTALLATION_NAME\IgnoredErrorCodes
```

gdzie *MQ\_INSTALLATION\_NAME* jest nazwą instalacji powiązaną z konkretną instalacją produktu IBM MQ.

Wartość, która została ustawiona przez użytkownika, jest tablicą łańcuchów oddzielonych znakiem NULL, a każda wartość łańcuchowa jest związana z kodem błędu, który ma zostać zignorowany z dziennika błędów. Pełna lista jest zakończona znakiem o kodzie zero, który jest typu REG\_MULTI\_SZ.

Jeśli na przykład produkt IBM MQ ma wykluczać kody błędów AMQ3045, AMQ6055i AMQ8079 z dziennika zdarzeń aplikacji Windows , należy ustawić wartość na:

```
AMQ3045\0AMQ6055\0AMQ8079\0\0
```

Lista komunikatów, które mają zostać wykluczone, jest zdefiniowana dla wszystkich menedżerów kolejek na komputerze. Wszelkie zmiany wprowadzone w konfiguracji nie zostaną uwzględnione, dopóki każdy menedżer kolejek nie zostanie zrestartowany.

### Pojęcia pokrewne

[“Korzystanie z dzienników błędów” na stronie 345](#)

Istnieje wiele różnych dzienników błędów, których można użyć do pomocy przy określaniu problemów i rozwiązywaniu problemów.

[“Rozwiązywanie problemów z produktem IBM MQ for z/OS” na stronie 220](#)

Produkty IBM MQ for z/OS, CICS, Db2i IMS generują informacje diagnostyczne, które mogą być używane do określania problemów.

### Zadania pokrewne

[“IBM MQ Rozwiązywanie problemów i wsparcie” na stronie 5](#)

Jeśli występują problemy z siecią menedżera kolejek lub aplikacjami produktu IBM MQ , można użyć technik opisanych w tych informacjach, aby ułatwić diagnozowanie i rozwiązywanie problemów. Jeśli potrzebujesz pomocy w rozwiązaniu problemu, możesz skontaktować się z działem wsparcia IBM za pośrednictwem serwisu wsparcia IBM .

[“Korzystanie ze śledzenia” na stronie 367](#)

Można użyć różnych typów śledzenia, aby pomóc w określaniu problemów i rozwiązywaniu problemów.

### Odsyłacze pokrewne

[“Dzienniki błędów w systemie IBM i” na stronie 350](#)



Ten temat zawiera informacje na temat dzienników błędów systemu IBM MQ for IBM i .

## Katalogi dzienników błędów w systemie UNIX, Linux, and Windows

Produkt IBM MQ używa wielu dzienników błędów w celu przechwytywania komunikatów dotyczących własnej operacji produktu IBM MQ, wszystkich menedżerów kolejek, które są uruchamiane, oraz danych błędów pochodzących z używanych kanałów. Położenie dzienników błędów zależy od tego, czy znana jest nazwa menedżera kolejek i czy błąd jest powiązany z klientem.

Położenie dzienników błędów zależy od tego, czy znana jest nazwa menedżera kolejek oraz czy błąd jest powiązany z klientem. `MQ_INSTALLATION_PATH` reprezentuje katalog najwyższego poziomu, w którym zainstalowany jest produkt IBM MQ .

- Jeśli nazwa menedżera kolejek jest znana, to położenie dziennika błędów jest wyświetlane w programie Tabela 23 na stronie 349.

Tabela 23. Katalog dziennika błędów menedżera kolejek	
Platforma	Katalog
Systemy   UNIX and Linux	<code>/var/mqm/qmgrs/ qmname /errors</code>
Systemy  Windows	<code>MQ_INSTALLATION_PATH\QMGRS\ qmname \ERRORS\AMQERR01.LOG</code>

- Jeśli nazwa menedżera kolejek nie jest znana, to położenie dziennika błędów jest wyświetlane w Tabela 24 na stronie 350.

Tabela 24. Katalog dziennika błędów systemowych	
Platforma	Katalog
Systemy Linux and Linux	/var/mqm/errors
Windows Systemy Windows	MQ_INSTALLATION_PATH\QMGRS\@SYSTEM\ERRORS\AMQERR01.LOG

- Jeśli w aplikacji klienckiej wystąpił błąd, wówczas położenie dziennika błędów na kliencie jest wyświetlane w produkcie Tabela 25 na stronie 350.

Tabela 25. Katalog dziennika błędów klienta	
Platforma	Katalog
Systemy UNIX and Linux	/var/mqm/errors
Windows Systemy Windows	MQ_DATA_PATH\ERRORS\AMQERR01.LOG

Windows W produkcie IBM MQ for Windows informacja o błędzie jest również dodawana do dziennika aplikacji, który można sprawdzić za pomocą aplikacji Przeglądarka zdarzeń dostarczonej z systemami Windows .

## Wczesne błędy

Istnieje wiele specjalnych przypadków, w których te dzienniki błędów nie zostały jeszcze ustanowione i występuje błąd. Program IBM MQ próbuje zarejestrować wszystkie takie błędy w dzienniku błędów. Położenie dziennika zależy od tego, jak wiele menedżera kolejek zostało nawiązane.

Jeśli na przykład z powodu uszkodzonego pliku konfiguracyjnego nie można określić informacji o położeniu, błędy są rejestrowane w katalogu błędów, który jest tworzony podczas instalacji w katalogu głównym ( /var/mqm lub C:\Program Files\IBM\MQ).

Jeśli program IBM MQ może odczytać informacje o konfiguracji i uzyskać dostęp do wartości dla domyślnego przedrostka, błędy są rejestrowane w podkatalogu błędów katalogu identyfikowanego przez atrybut Domyślny przedrostek. Na przykład, jeśli domyślnym przedrostkiem jest C:\Program Files\IBM\MQ, błędy są rejestrowane w produkcie C:\Program Files\IBM\MQ\errors.

Więcej informacji na temat plików konfiguracyjnych zawiera sekcja [Zmiana informacji konfiguracyjnych produktu IBM MQ i menedżera kolejek](#).

**Uwaga:** Komunikaty o błędach w rejestrze Windows są powiadamiane przez komunikaty, gdy uruchamiany jest menedżer kolejek.

## IBM i Dzienniki błędów w systemie IBM i

Ten temat zawiera informacje na temat dzienników błędów systemu IBM MQ for IBM i .

Domyślnie tylko członkowie grupy QMQMADM mogą uzyskiwać dostęp do dzienników błędów. Aby nadać użytkownikom dostęp do dzienników błędów, którzy nie są członkami tej grupy, należy ustawić wartość **ValidateAuth** na wartość *Nie* i nadać tym użytkownikom uprawnienia \*PUBLIC. Więcej informacji na ten temat zawiera sekcja [System plików](#) .

Produkt IBM MQ używa wielu dzienników błędów do przechwytywania komunikatów dotyczących działania samego produktu IBM MQ , wszystkich menedżerów kolejek, które zostały uruchomione, oraz danych błędów pochodzących z używanych kanałów.



W czasie instalacji w systemie plików IFS tworzony jest podkatalog /QIBM/UserData/mqm/errors .

Położenie dzienników błędów w systemie plików IFS zależy od tego, czy znana jest nazwa menedżera kolejek:

- Jeśli nazwa menedżera kolejek jest znana, a menedżer kolejek jest dostępny, dzienniki błędów znajdują się w:

```
/QIBM/UserData/mqm/qmgrs/qmname/errors
```

- Jeśli menedżer kolejek nie jest dostępny, dzienniki błędów znajdują się w:

```
/QIBM/UserData/mqm/errors
```

Za pomocą narzędzia systemowego EDTF można przeglądać katalogi błędów i pliki. Na przykład:

```
EDTF '/QIBM/UserData/mqm/errors'
```

Alternatywnie można użyć opcji 23 w stosunku do menedżera kolejek z panelu WRKMQM.

Podkatalog błędów może zawierać maksymalnie trzy pliki dziennika błędów o nazwach:

- AMQERR01.LOG
- AMQERR02.LOG
- AMQERR03.LOG

Po utworzeniu menedżera kolejek tworzone są trzy pliki dziennika błędów, gdy są one wymagane przez menedżer kolejek. Te pliki mają takie same nazwy, jak nazwy /QIBM/UserData/mqm/errors , to znaczy AMQERR01, AMQERR02i AMQERR03, a każda z nich ma pojemność 2 MB (2 097 152 bajtów). Pliki są umieszczane w podkatalogu błędów każdego menedżera kolejek, który został utworzony, czyli /QIBM/UserData/mqm/qmgrs/qmname/errors.

Po wygenerowaniu komunikatów o błędach są one umieszczane w katalogu AMQERR01. Jeśli wartość AMQERR01 jest większa niż 2 MB (2 097 152 bajtów), jest ona kopiowana do wartości AMQERR02. Przed skopiowaną kopią AMQERR02 jest kopiowana do pliku AMQERR03.LOG. Poprzednia treść, jeśli istnieje, zostanie usunięta z pliku AMQERR03 .

Najnowsze komunikaty o błędach są zawsze umieszczane w pliku AMQERR01, a pozostałe pliki są używane do przechowywania historii komunikatów o błędach.

Wszystkie komunikaty odnoszące się do kanałów są również umieszczane w odpowiednich plikach błędów menedżera kolejek, chyba że nazwa ich menedżera kolejek jest nieznana lub menedżer kolejek jest niedostępny. Jeśli nazwa menedżera kolejek jest niedostępna lub nie można określić jej nazwy, komunikaty związane z kanałami są umieszczane w podkatalogu /QIBM/UserData/mqm/errors .

Aby sprawdzić zawartość dowolnego pliku dziennika błędów, należy użyć edytora systemowego EDTF, aby wyświetlić pliki strumieniowe w systemie plików IFS.

#### **Uwaga:**

1. Nie należy zmieniać praw własności do tych dzienników błędów.
2. Jeśli plik dziennika błędów zostanie usunięty, zostanie on automatycznie ponownie utworzony, gdy zostanie zarejestrowany następny komunikat o błędzie.

## **Wczesne błędy**

Istnieje wiele specjalnych przypadków, w których dzienniki błędów nie zostały jeszcze ustanowione i występuje błąd. Program IBM MQ próbuje zarejestrować wszystkie takie błędy w dzienniku błędów. Położenie dziennika zależy od tego, jak wiele menedżera kolejek zostało nawiązane.

Jeśli, z powodu uszkodzonego pliku konfiguracyjnego, na przykład nie można określić informacji o położeniu, błędy są rejestrowane w katalogu błędów, który jest tworzony podczas instalacji.

Jeśli zarówno plik konfiguracyjny IBM MQ , jak i atrybut DefaultPrefix sekcji Menedżerowie AllQueues są czytelne, błędy są rejestrowane w podkatalogu błędów katalogu identyfikowanego przez atrybut DefaultPrefix .

### **Komunikaty operatora**

Komunikaty operatora identyfikują zwykłe błędy, zwykle spowodowane bezpośrednio przez użytkowników wykonujących takie czynności, jak używanie parametrów, które nie są poprawne w komendzie.

Komunikaty operatora są dostępne w języku narodowym, a katalogi komunikatów są instalowane w standardowych lokalizacjach.

Te komunikaty są zapisywane w protokole zadania (jeśli istnieje). Ponadto niektóre komunikaty operatora są zapisywane w pliku AMQERR01 . LOG w katalogu menedżera kolejek, a inne w kopii katalogu /QIBM/ UserData/mqm/errors w dzienniku błędów.

### **Przykładowy dziennik błędów IBM MQ**

Rysunek 54 na stronie 353 przedstawia typowy wyciąg z dziennika błędów systemu IBM MQ .

```

*****Beginning of data*****
07/19/02 11:15:56 AMQ9411: Repository manager ended normally.

EXPLANATION:
Cause . . . . . : The repository manager ended normally.
Recovery . . . . : None.
Technical Description . . . . . : None.
-----
07/19/02 11:15:57 AMQ9542: Queue manager is ending.

EXPLANATION:
Cause . . . . . : The program will end because the queue manager is quiescing.
Recovery . . . . : None.
Technical Description . . . . . : None.
----- amqrimna.c : 773 -----
07/19/02 11:16:00 AMQ8004: IBM MQ queue manager 'mick' ended.
EXPLANATION:
Cause . . . . . : IBM MQ queue manager 'mick' ended.
Recovery . . . . : None.
Technical Description . . . . . : None.
-----
07/19/02 11:16:48 AMQ7163: IBM MQ job number 18429 started.

EXPLANATION:
Cause . . . . . : This job has started to perform work for Queue Manager
mick, The job's PID is 18429 the CCSID is 37. The job name is
582775/MQUSER/AMQZXMA0.
Recovery . . . . : None
-----
07/19/02 11:16:49 AMQ7163: IBM MQ job number 18430 started.

EXPLANATION:
Cause . . . . . : This job has started to perform work for Queue Manager
mick, The job's PID is 18430 the CCSID is 0. The job name is
582776/MQUSER/AMQZFUMA.
Recovery . . . . : None
-----
07/19/02 11:16:49 AMQ7163: IBM MQ job number 18431 started.

EXPLANATION:
Cause . . . . . : This job has started to perform work for Queue Manager
mick, The job's PID is 18431 the CCSID is 37. The job name is
582777/MQUSER/AMQZXMAX.
Recovery . . . . : None
-----
07/19/02 11:16:50 AMQ7163: IBM MQ job number 18432 started.

EXPLANATION:
Cause . . . . . : This job has started to perform work for Queue Manager
mick, The job's PID is 18432 the CCSID is 37. The job name is
582778/MQUSER/AMQALMPX.
Recovery . . . . : None
-----

```

*Rysunek 54. Wyodrębnij z dziennika błędów systemu IBM MQ*

### Pojęcia pokrewne

“Dzienniki błędów w systemie UNIX, Linux, and Windows” na stronie 347

Podkatalog errors , który jest tworzony podczas instalowania produktu IBM MQ, może zawierać maksymalnie trzy pliki dziennika błędów.

“Korzystanie z dzienników błędów” na stronie 345

Istnieje wiele różnych dzienników błędów, których można użyć do pomocy przy określaniu problemów i rozwiązywaniu problemów.

“Rozwiązywanie problemów z produktem IBM MQ for z/OS” na stronie 220

Produkty IBM MQ for z/OS, CICS, Db2i IMS generują informacje diagnostyczne, które mogą być używane do określania problemów.

### Zadania pokrewne

“Korzystanie ze śledzenia” na stronie 367

Można użyć różnych typów śledzenia, aby pomóc w określaniu problemów i rozwiązywaniu problemów.

Komunikaty o błędach są zapisywane w następujący sposób:

- Konsola systemowa z/OS
- Dziennik zadania inicjatora kanału

Jeśli do pomijania komunikatów używany jest mechanizm przetwarzania komunikatów z/OS, komunikaty konsoli mogą być pomijane. Więcej informacji zawiera sekcja [Planowanie środowiska IBM MQ w systemie z/OS](#).

## Rejestrowanie błędów w programie IBM MQ classes for JMS

Informacje o problemach środowiska wykonawczego, które mogą wymagać wykonania czynności naprawczych przez użytkownika, są zapisywane w dzienniku produktu IBM MQ classes for JMS.

Na przykład, jeśli aplikacja próbuje ustawić właściwość fabryki połączeń, ale nazwa tej właściwości nie została rozpoznana, program IBM MQ classes for JMS zapisuje informacje o problemie do jego dziennika.

Domyślnie plik zawierający dziennik ma nazwę mqjms.log i znajduje się w bieżącym katalogu roboczym. Można jednak zmienić nazwę i położenie pliku dziennika, ustawiając właściwość `com.ibm.msg.client.commonservices.log.outputName` w pliku konfiguracyjnym produktu IBM MQ classes for JMS. Informacje na temat pliku konfiguracyjnego produktu IBM MQ classes for JMS zawiera sekcja Klasy produktu IBM MQ dla pliku konfiguracyjnego JMS oraz szczegółowe informacje na temat poprawnych wartości właściwości `com.ibm.msg.client.commonservices.log.outputName` (patrz sekcja [“Rejestrowanie błędów dla IBM MQ classes for JMS” na stronie 70](#)).

## Blokowanie komunikatów o błędach kanału w dziennikach błędów na wielu platformach

Można uniemożliwić wysyłanie wybranych komunikatów do dzienników błędów w określonym przedziale czasu, na przykład jeśli system IBM MQ generuje dużą liczbę komunikatów informacyjnych, które zapełniają dzienniki błędów.

### O tym zadaniu

Istnieją dwa sposoby ukrywania komunikatów w danym przedziale czasu:

- Używając opcji `SuppressMessage` i `SuppressInterval` w sekcji `QMErrorLog` w pliku `qm.ini`. Ta metoda umożliwia pomijanie komunikatów o błędach wymienionych w sekcji [Usługa komunikatów diagnostycznych](#).
- Za pomocą zmiennych środowiskowych `MQ_CHANNEL_SUPPRESS_MSGS` i `MQ_CHANNEL_SUPPRESS_INTERVAL`. Ta metoda umożliwia zablokowanie wszystkich komunikatów kanału.

### Procedura

- Aby pomijać komunikaty w danym przedziale czasu, korzystając z sekcji `QMErrorLog` w pliku `qm.ini`, należy określić komunikaty, które mają być zapisywane w dzienniku błędów menedżera kolejek tylko raz w danym przedziale czasu z opcją `SuppressMessage` oraz określić przedział czasu, dla którego komunikaty mają być pomijane, używając opcji `SuppressInterval`. Na przykład, aby zablokować komunikaty `AMQ9999`, `AMQ9002`, `AMQ9209` przez 30 sekund, należy dołączyć następujące informacje w sekcji `QMErrorLog` pliku `qm.ini`:

```
SuppressMessage=9001,9002,9202
SuppressInterval=30
```

Windows Linux

Alternatywnie, zamiast edytować bezpośrednio plik `qm.ini`, można użyć strony właściwości rozszerzonego menedżera kolejek w programie IBM MQ Explorer, aby wykluczyć lub pominąć komunikaty.

- Aby zablokować komunikaty dla danego przedziału czasu za pomocą zmiennych środowiskowych **MQ\_CHANNEL\_SUPPRESS\_MSGS** i **MQ\_CHANNEL\_SUPPRESS\_INTERVAL**, wykonaj następujące kroki:

- a) Określ komunikaty, które mają być pomijane za pomocą parametru **MQ\_CHANNEL\_SUPPRESS\_MSGS**.

Na liście rozdzielanej przecinkami można umieścić maksymalnie 20 kodów komunikatów o błędach kanału. Nie ma restrykcyjnej listy identyfikatorów komunikatów, które można uwzględnić w zmiennej środowiskowej **MQ\_CHANNEL\_SUPPRESS\_MSGS**. Jednak identyfikatory komunikatów muszą być komunikatami kanału (to znaczy `AMQ9xxx`: komunikaty).

Poniższe przykłady dotyczą komunikatów `AMQ9999`, `AMQ9002` i `AMQ9209`.

- Linux UNIX W systemach UNIX i Linux:

```
export MQ_CHANNEL_SUPPRESS_MSGS=9999,9002,9209
```

- Windows W systemie Windows:

```
set MQ_CHANNEL_SUPPRESS_MSGS=9999,9002,9209
```

- b) Określ przedział czasu, dla którego komunikaty mają być pomijane w programie **MQ\_CHANNEL\_SUPPRESS\_INTERVAL**.

Wartością domyślną jest `60,5`, co oznacza, że po pierwszych pięciu wystąpieniach danego komunikatu w 60-sekundowym przedziale czasu wszystkie kolejne wystąpienia tego komunikatu są pomijane do końca tego 60-sekundowego przedziału czasu. Wartość `0,0` oznacza zawsze pomijanie. Wartość `0,n`, gdzie  $n > 0$  oznacza brak pomijania.

### Pojęcia pokrewne

[Sekcja QMErrorLog w systemie UNIX](#)

[Sekcja QMErrorLog w systemie IBM i](#)

[Właściwości menedżera kolejek](#)

### Odsyłacze pokrewne

[Opisy zmiennych środowiskowych](#)

## First Failure Support Technology (FFST)

First Failure Support Technology (FFST) for IBM MQ udostępnia informacje o zdarzeniach, które w przypadku wystąpienia błędu mogą pomóc personelowi działu wsparcia IBM w diagnozowaniu problemu.

Przechwytywanie danych pierwszego niepowodzenia (First Failure Data Capture-FFDC) udostępnia zautomatyzowany obraz stanu środowiska systemowego, gdy wystąpi zdarzenie wewnętrzne. W przypadku wystąpienia błędu ten obraz stanu jest używany przez personel działu wsparcia produktu IBM do zapewnienia lepszego zrozumienia stanu systemu i produktu IBM MQ w momencie wystąpienia problemu.

Informacje na temat zdarzenia są zawarte w pliku FFST. W systemach IBM MQ pliki FFST mają typ pliku FDC. Pliki FFST nie zawsze wskazują na błąd. FFST może mieć charakter informacyjny.

### Monitorowanie i sprzątanie

Oto kilka wskazówek, które pomogą Ci w zarządzaniu zdarzeniami FFST:

- Monitoruj zdarzenia FFST dla danego systemu i upewnij się, że w momencie wystąpienia zdarzenia podejmowane są odpowiednie i aktualne działania zaradcze. W niektórych przypadkach można oczekiwać, że pliki FDC mogą być ignorowane, na przykład zdarzenia FFST, które pojawiają się, gdy

proces IBM MQ zostanie zakończony przez użytkownika. Za pomocą odpowiedniego monitorowania można określić, które zdarzenia są oczekiwane, a które zdarzenia nie są.

- Zdarzenia FFST są również generowane dla zdarzeń poza produktem IBM MQ. Jeśli na przykład wystąpił problem z podsystemem we/wy lub siecią, ten problem może zostać zgłoszony w pliku typu FDC. Te typy zdarzeń znajdują się poza kontrolą produktu IBM MQ i mogą być potrzebne zaangażowanie osób trzecich w celu zbadania przyczyny podstawowej.
- Upewnij się, że wykonywana jest dobra sprzątanie plików FFST. Pliki muszą być archiwizowane, a katalog lub folder musi być wyczyszczony, aby zapewnić, że dostępne są tylko najnowsze i odpowiednie pliki FDC, czy zespół wsparcia powinien je potrzebować.

Informacje zawarte w poniższych odsyłaczach umożliwiają znalezienie nazw, położeń i treści plików produktu FFST na różnych platformach.

- [“FFST: IBM MQ classes for JMS” na stronie 356](#)
- [“FFST: IBM MQ for Windows” na stronie 361](#)
- [“FFST: IBM MQ for UNIX and Linux systems” na stronie 363](#)
-  [“FFST: IBM MQ for IBM i” na stronie 364](#)
- 

### Pojęcia pokrewne

[“Korzystanie z dzienników błędów” na stronie 345](#)

Istnieje wiele różnych dzienników błędów, których można użyć do pomocy przy określaniu problemów i rozwiązywaniu problemów.

[“Rozwiązywanie problemów z produktem IBM MQ for z/OS” na stronie 220](#)

Produkty IBM MQ for z/OS, CICS, Db2i IMS generują informacje diagnostyczne, które mogą być używane do określania problemów.

### Zadania pokrewne

[“IBM MQ Rozwiązywanie problemów i wsparcie” na stronie 5](#)

Jeśli występują problemy z siecią menedżera kolejek lub aplikacjami produktu IBM MQ, można użyć technik opisanych w tych informacjach, aby ułatwić diagnozowanie i rozwiązywanie problemów. Jeśli potrzebujesz pomocy w rozwiązaniu problemu, możesz skontaktować się z działem wsparcia IBM za pośrednictwem serwisu wsparcia IBM.

[“Korzystanie ze śledzenia” na stronie 367](#)

Można użyć różnych typów śledzenia, aby pomóc w określaniu problemów i rozwiązywaniu problemów.

[“Kontakt z działem wsparcia IBM” na stronie 276](#)

Jeśli konieczne jest pomoc w przypadku problemu z produktem IBM MQ, można skontaktować się z działem wsparcia produktu IBM przy użyciu serwisu wsparcia produktu IBM. Można również zasubskrybować powiadomienia dotyczące poprawek produktu IBM MQ, rozwiązywania problemów i innych wiadomości.

## FFST: IBM MQ classes for JMS

Opisuje nazwę, położenie i zawartość produktu First Failure Support Technology (FFST) pliki generowane przez IBM MQ classes for JMS.

Podczas korzystania z IBM MQ classes for JMS informacje FFST są rejestrowane w pliku w katalogu o nazwie FFDC, który domyślnie jest podkatalogiem bieżącego katalogu roboczego dla aplikacji IBM MQ classes for JMS, która była uruchomiona po wygenerowaniu FFST. Jeśli właściwość `com.ibm.msg.client.commonservices.trace.outputName` została ustawiona w pliku konfiguracyjnym IBM MQ classes for JMS, to katalog FFDC jest podkatalogiem katalogu, do którego wskazuje właściwość. Więcej informacji na temat IBM MQ classes for JMS zawiera sekcja [Plik konfiguracyjny IBM MQ classes for JMS](#).

Plik FFST zawiera jeden rekord FFST. Każdy rekord FFST zawiera informacje na temat błędu, który zwykle jest poważny i może być niemożliwy do odtworzenia. Te rekordy zwykle wskazują na problem z konfiguracją systemu lub błąd wewnętrzny w produkcie IBM MQ classes for JMS.

Pliki FFST mają nazwę JMSC *nnnn*.FDC, gdzie *nnnn* rozpoczyna się od 1. Jeśli pełna nazwa pliku już istnieje, ta wartość jest zwiększana o jeden, dopóki nie zostanie znaleziona unikalna nazwa pliku FFST.

Instancja aplikacji IBM MQ classes for JMS zapisuje informacje FFST w wielu plikach FFST. Jeśli podczas jednego wykonania aplikacji wystąpi wiele błędów, każdy rekord FFST jest zapisywany w innym pliku FFST.

## Sekcje rekordu FFST

Rekord FFST generowany przez produkt IBM MQ classes for JMS zawiera następujące sekcje:

### Nagłówek

Nagłówek wskazujący czas utworzenia rekordu FFST, platformę, na której działa aplikacja IBM MQ classes for JMS, a także metodę wewnętrzną, która była wywoływana. Nagłówek zawiera również identyfikator sondy, który jednoznacznie identyfikuje lokalizację w obrębie IBM MQ classes for JMS, która wygenerowała rekord FFST.

### Dane

Niektóre dane wewnętrzne, które są powiązane z rekordem FFST.

### Informacje o wersji

Informacje na temat wersji produktu IBM MQ classes for JMS używanej przez aplikację, która wygenerowała rekord FFST.

### Śledzenie stosu

Stos wywołań Java dla wątku, który wygenerował rekord FFST.

### Zawartość składnicy właściwości

Lista wszystkich właściwości systemowych produktu Java, które zostały ustawione w środowisku wykonawczym produktu Java, w którym jest uruchomiona aplikacja IBM MQ classes for JMS.

### Zawartość menedżera kolejek WorkQueue

Informacje o wewnętrznej puli wątków, która jest używana przez IBM MQ classes for JMS.

### właściwości czasu wykonania

Szczegółowe informacje na temat ilości pamięci i liczby procesorów dostępnych w systemie, w którym działa aplikacja IBM MQ classes for JMS.

### Zawartość menedżera komponentów

Niektóre informacje na temat komponentów wewnętrznych, które są ładowane przez IBM MQ classes for JMS.

### Informacje specyficzne dla dostawcy

Informacje o wszystkich aktywnych obiektach JMS Connections, JMS Sessions, MessageProduceri MessageConsumer, które są obecnie używane przez aplikację IBM MQ classes for JMS, która była uruchomiona podczas generowania FFST. Informacje te obejmują nazwę menedżera kolejek, z którym nawiązano połączenie programu JMS Connections i JMS Sesje, oraz nazwę kolejki lub obiektów tematu produktu IBM MQ, które są używane przez elementy MessageProducers i MessageConsumers.

### Wszystkie informacje o wątku

Szczegółowe informacje na temat stanu wszystkich aktywnych wątków w środowisku wykonawczym produktu Java, w którym była uruchomiona aplikacja IBM MQ classes for JMS, podczas generowania rekordu FFST. Wyświetlana jest nazwa każdego wątku wraz ze śledzeniem stosu Java dla każdego wątku.

## Przykładowy plik dziennika FFST

```
-----START FFST-----  
c:\JBoss-6.0.0\bin\FFDC\JMSSC0007.FDC PID:4472  
  
JMS Common Client First Failure Symptom Report  
  
Product      :- IBM MQ classes for JMS  
Date/Time    :- Mon Feb 03 14:14:46 GMT 2014  
System time  :- 1391436886081
```



```

Operating System :- Windows Server 2008
UserID          :- pault
Java Vendor     :- IBM Corporation
Java Version    :- 2.6

Source Class    :- com.ibm.msg.client.commonservices.j2se.wmqsupport.PropertyStoreImpl
Source Method   :- getBooleanProperty(String)
ProbeID        :- XS002005
Thread         :- name=pool-1-thread-3 priority=5 group=workmanager-threads
cc1=BaseClassLoader@ef1c3794{vfs:///C:/JBoss-6.0.0/server/default/deploy/basicMDB.ear}

```

Data

----

```
| name :- com.ibm.mq.connector.performJavaEEContainerChecks
```

Version information

-----

Java Message Service Client

```
7.5.0.2
p750-002-130627
Production
```

IBM MQ classes for Java Message Service

```
7.5.0.2
p750-002-130627
Production
```

IBM MQ JMS Provider

```
7.5.0.2
p750-002-130627
Production
```

Common Services for Java Platform, Standard Edition

```
7.5.0.2
p750-002-130627
Production
```

Stack trace

-----

Stack trace to show the location of the FFST call

```

| FFST Location :- java.lang.Exception
|   at com.ibm.msg.client.commonservices.trace.Trace.getCurrentPosition(Trace.java:1972)
|   at com.ibm.msg.client.commonservices.trace.Trace.createFFSTString(Trace.java:1911)
|   at com.ibm.msg.client.commonservices.trace.Trace.ffstInternal(Trace.java:1800)
|   at com.ibm.msg.client.commonservices.trace.Trace.ffst(Trace.java:1624)
|   at
com.ibm.msg.client.commonservices.j2se.propertystore.PropertyStoreImpl.getBooleanProperty(
PropertyStoreImpl.java:322)
|   at
com.ibm.msg.client.commonservices.propertystore.PropertyStore.getBooleanPropertyObject(Pr
opertyStore.java:302)
|   at
com.ibm.mq.connector.outbound.ConnectionWrapper.jcaMethodAllowed(ConnectionWrapper.java:510)
|   at
com.ibm.mq.connector.outbound.ConnectionWrapper.setExceptionListener(ConnectionWrapper.java:244)
|   at com.ibm.basicMDB.MDB.onMessage(MDB.java:45)
...

```

Property Store Contents

-----

All currently set properties

```

| awt.toolkit                :- sun.awt.windows.WToolkit
| catalina.ext.dirs          :- C:\JBoss-6.0.0\server\default\lib
| catalina.home              :- C:\JBoss-6.0.0\server\default
| com.ibm.cpu.endian         :- little
| com.ibm.jcl.checkClassPath :-
| com.ibm.mq.connector.performJavaEEContainerChecks :- false
| com.ibm.oti.configuration  :- scar
| com.ibm.oti.jcl.build      :- 20131013_170512
| com.ibm.oti.shared.enabled :- false
| com.ibm.oti.vm.bootstrap.library.path :- C:\Program
Files\IBM\Java70\jre\bin\compressedrefs;C:\Program Files\IBM\Java70\jre\bin
| com.ibm.oti.vm.library.version :- 26
| com.ibm.system.agent.path  :- C:\Program
Files\IBM\Java70\jre\bin
| com.ibm.util.extralibs.properties :-

```





```

com.ibm.mq.jmqi.remote.impl.RemoteRcvThread.receiveOneTSH(RemoteRcvThread.java:757)
:
com.ibm.mq.jmqi.remote.impl.RemoteRcvThread.run(RemoteRcvThread.java:150)
:
com.ibm.msg.client.commonservices.workqueue.WorkQueueItem.runTask(WorkQueueItem.java:214)
:
com.ibm.msg.client.commonservices.workqueue.SimpleWorkQueueItem.runItem(SimpleWorkQueueItem.java:105)
:
com.ibm.msg.client.commonservices.workqueue.WorkQueueItem.run(WorkQueueItem.java:229)
:
com.ibm.msg.client.commonservices.workqueue.WorkQueueManager.runWorkQueueItem(WorkQueueManager.java:303)
:
com.ibm.msg.client.commonservices.j2se.workqueue.WorkQueueManagerImplementation$ThreadPoolWorker.run(WorkQueueManagerImplementation.java:1219)
...
First Failure Symptom Report completed at Mon Feb 03 14:14:46 GMT 2014
-----END FFST-----

```

Informacje zawarte w sekcjach nagłówka, danych i śledzenia stosu rekordu FFST są używane przez produkt IBM w celu ułatwienia określania problemu. W wielu przypadkach jest niewiele, co administrator systemu może zrobić, gdy zostanie wygenerowany rekord FFST, poza podniesieniem problemów za pośrednictwem Centrum wsparcia produktu IBM.

## Pomijanie rekordów FFST

Plik FFST, który jest generowany przez IBM MQ classes for JMS, zawiera jeden rekord FFST. Jeśli problem występuje wiele razy podczas wykonywania aplikacji IBM MQ classes for JMS, generowane są wiele plików FFST o tym samym identyfikatorze sondy. Może to nie być pożądane. Właściwość `com.ibm.msg.client.commonservices.ffst.suppress` można użyć do pomijania produkcji plików produktu FFST. Ta właściwość musi być ustawiona w [pliku konfiguracyjnym produktu IBM MQ classes for JMS](#) używanym przez aplikację i może przyjmować następujące wartości:

- 0: Wyjście ze wszystkich plików FFDC (domyślnie).
- 1: Dane wyjściowe tylko pierwszego pliku FFST dla identyfikatora sondy.
- integer*: Pomijaj wszystkie pliki FFST dla identyfikatora inwentaryzacji, z wyjątkiem tych, które są wielokrotnością tej liczby.

## Windows FFST: IBM MQ for Windows

Opisuje nazwę, położenie i zawartość produktu First Failure Support Technology (FFST) pliki dla systemów Windows.

W programie IBM MQ for Windows informacje o FFST są zapisywane w pliku w katalogu `C:\Program Files\IBM\MQ\errors`.

Plik FFST zawiera jeden lub większą liczbę rekordów. Każdy rekord FFST zawiera informacje na temat błędu, który zwykle jest poważny i może być niemożliwy do odtworzenia. Te rekordy zwykle wskazują na problem z konfiguracją systemu lub błąd wewnętrzny serwera IBM MQ.

Pliki FFST mają nazwę `AMQ nnnnn.mm.FDC`, gdzie:

### **nnnnn**

Jest to identyfikator procesu zgłaszający błąd.

### **mm**

Rozpoczyna się od 0. Jeśli pełna nazwa pliku już istnieje, ta wartość jest zwiększana o jeden, dopóki nie zostanie znaleziona unikalna nazwa pliku FFST. Nazwa pliku FFST może już istnieć, jeśli proces zostanie ponownie wykorzystany.

Instancja procesu zapisze wszystkie informacje FFST do tego samego pliku FFST. Jeśli podczas jednego wykonania procesu wystąpi wiele błędów, plik FFST może zawierać wiele rekordów.

Gdy proces zapisuje rekord FFST , wysyła on również rekord do dziennika zdarzeń. Rekord zawiera nazwę pliku FFST , który pomaga w automatycznym śledzeniu problemów. Pozycja dziennika zdarzeń jest dokonywana na poziomie aplikacji.

Typowy dziennik produktu FFST jest wyświetlany w produkcie Rysunek 55 na stronie 362.

```

+-----+
| WebSphere MQ First Failure Symptom Report
| =====
|
| Date/Time           :- Mon January 28 2008 21:59:06 GMT
| UTC Time/Zone       :- 1201539869.892015 0 GMT
| Host Name           :- 99VXY09 (Windows 7 Build 2600: Service Pack 1)
| PIDS                :- 5724H7200
| LVLS                :- 7.0.0.0
| Product Long Name   :- IBM MQ for Windows
| Vendor              :- IBM
| Probe Id            :- HL010004
| Application Name    :- MQM
| Component           :- hlgReserveLogSpace
| SCCS Info           :- lib/logger/amqhlge0.c, 1.26
| Line Number        :- 246
| Build Date          :- Jan 25 2008
| CMVC level          :- p000-L050202
| Build Type          :- IKAP - (Production)
| UserID              :- IBM_User
| Process Name        :- C:\Program Files\IBM\MQ\bin\amqzlaa0.exe |
| Process             :- 00003456
| Thread              :- 00000030
| QueueManager        :- qmgr2
| ConnId(1) IPCC      :- 162
| ConnId(2) QM        :- 45
| Major Errorcode     :- hrcE_LOG_FULL
| Minor Errorcode     :- OK
| Probe Type          :- MSGAMQ6709
| Probe Severity      :- 2
| Probe Description   :- AMQ6709: The log for the Queue manager is full.
| FDCSequenceNumber  :- 0
+-----+

```

```

MQM Function Stack
zlaMainThread
zlaProcessMessage
zlaProcessMQIRequest
zlaMOPUT
zsqMOPUT
kpiMOPUT
kqiPutIt
kqiPutMsgSegments
apiPutMessage
aqmPutMessage
aqhPutMessage
aqqWriteMsg
aqqWriteMsgData
aqlReservePutSpace
almReserveSpace
hlgReserveLogSpace
xcsFFST

```

```

MQM Trace History
-----} hlgReserveLogSpace rc=hrcW_LOG_GETTING_VERY_FULL
-----} xllLongLockRequest
-----} xllLongLockRequest rc=OK

```

...

*Rysunek 55. Przykładowy raport objawów pierwszego niepowodzenia IBM MQ for Windows*

Stos funkcji i historia śledzenia są używane przez produkt IBM do wspomaganie określania problemu. W wielu przypadkach jest niewiele, co administrator systemu może zrobić, gdy zostanie wygenerowany rekord FFST , poza podniesieniem problemów za pośrednictwem Centrum wsparcia produktu IBM .

W pewnych okolicznościach dodatkowy plik zrzutu może zostać wygenerowany jako dodatek do pliku FFST i umieszczony w katalogu C:\Program Files\IBM\MQ\errors . Plik zrzutu będzie miał taką

samą nazwę jak plik FFST , w postaci AMQnnnnn . mm . dmp. Pliki te mogą być używane przez produkt IBM w celu ułatwienia określania problemu.

## First Failure Support Technology ( FFST ) pliki i klienci Windows

Pliki są już sformatowane i znajdują się w podkatalogu błędów w katalogu instalacyjnym produktu IBM MQ MQI client .

Są to zwykle poważne, nienaprawialne błędy i wskazują albo problem z konfiguracją systemu, albo błąd wewnętrzny IBM MQ .

Pliki te mają nazwę AMQnnnnn . mm . FDC, gdzie:

- nnnnn to identyfikator procesu zgłaszający błąd.
- mm jest numerem kolejnym, zwykle 0

Gdy proces tworzy FFST , wysyła on również rekord do dziennika systemowego. Rekord zawiera nazwę pliku FFST , który pomaga w automatycznym śledzeniu problemów.

Pozycja dziennika systemowego jest dokonywana na poziomie "user.error" .

Sekcja First Failure Support Technology została szczegółowo opisana w sekcji [First Failure Support Technology \( FFST \)](#).

Linux

UNIX

## FFST: IBM MQ for UNIX and Linux systems

Opisuje nazwę, położenie i zawartość produktu First Failure Support Technology ( FFST ) pliki dla systemów UNIX and Linux .

W przypadku systemu IBM MQ w systemach UNIX and Linux informacje o FFST są zapisywane w pliku w katalogu `/var/mqm/errors` .

Plik FFST zawiera jeden lub większą liczbę rekordów. Każdy rekord FFST zawiera informacje na temat błędu, który zwykle jest poważny i może być niemożliwy do odtworzenia. Te rekordy wskazują na problem z konfiguracją systemu lub błąd wewnętrzny serwera IBM MQ .

Pliki FFST mają nazwę AMQ *nnnnn* . mm . FDC, gdzie:

### **nnnnn**

Jest to identyfikator procesu zgłaszający błąd.

### **mm**

Rozpoczyna się od 0. Jeśli pełna nazwa pliku już istnieje, ta wartość jest zwiększana o jeden, dopóki nie zostanie znaleziona unikalna nazwa pliku FFST . Nazwa pliku FFST może już istnieć, jeśli proces zostanie ponownie wykorzystany.

Instancja procesu zapisze wszystkie informacje FFST do tego samego pliku FFST . Jeśli podczas jednego wykonania procesu wystąpi wiele błędów, plik FFST może zawierać wiele rekordów.

Aby odczytać zawartość pliku FFST , użytkownik musi być albo twórcą pliku, albo członkiem grupy mqm.

Gdy proces zapisuje rekord FFST , wysyła on również rekord do dziennika syslog. Rekord zawiera nazwę pliku FFST , który pomaga w automatycznym śledzeniu problemów. Pozycja syslog jest dokonywana na poziomie `user.error` . Informacje na temat konfigurowania tego produktu zawiera dokumentacja systemu operacyjnego `syslog.conf` .

Stos funkcji i historia śledzenia są używane przez produkt IBM do wspomaganie określania problemu. W wielu przypadkach jest niewiele, co administrator systemu może zrobić, gdy generowany jest raport FFST , oprócz zgłaszania problemów za pośrednictwem Centrum wsparcia produktu IBM .

Istnieją jednak pewne problemy, które mogą być w stanie rozwiązać administrator systemu. Jeśli podczas wywoływania jednej z funkcji IPC (na przykład `semop` lub `shmget` ) program FFST wyświetli opisy *braku zasobu* lub *poza miejscem na urządzeniu* , prawdopodobnie zostanie przekroczony odpowiedni limit parametrów jądra.

Jeśli raport FFST przedstawia problem z `setitimer`, prawdopodobnie konieczna jest zmiana parametrów zegara jądra.

Aby rozwiązać te problemy, zwiększ limity IPC, odbuduj jądro, a następnie zrestartuj komputer.

## First Failure Support Technology ( FFST ) pliki i klienci UNIX and Linux

Dzienniki programu FFST są zapisywane, gdy wystąpi poważny błąd programu IBM MQ . Są one zapisywane w katalogu `/var/mqm/errors`.

Są to zwykle poważne, nienaprawialne błędy i wskazują albo problem z konfiguracją systemu, albo błąd wewnętrzny IBM MQ .

Pliki te mają nazwę `AMQnnnnn.mm.FDC`, gdzie:

- `nnnnn` to identyfikator procesu zgłaszający błąd.
- `mm` jest numerem kolejnym, zwykle 0

Gdy proces tworzy FFST , wysyła on również rekord do dziennika systemowego. Rekord zawiera nazwę pliku FFST , który pomaga w automatycznym śledzeniu problemów.

Pozycja dziennika systemowego jest dokonywana na poziomie "user.error" .

Sekcja First Failure Support Technology została szczegółowo opisana w sekcji [First Failure Support Technology \( FFST \)](#).

### IBM i **FFST: IBM MQ for IBM i**

Opisuje nazwę, położenie i zawartość produktu First Failure Support Technology ( FFST ) pliki dla systemów IBM i .

W przypadku bazy danych IBM i informacje o FFST są rejestrowane w pliku strumieniowym w katalogu `/QIBM/UserData/mqm/errors` .

Te błędy są zwykle poważnymi, nienaprawialnymi błędami i wskazują na problem z konfiguracją systemu lub błąd wewnętrzny produktu IBM MQ .

Pliki strumieniowe mają nazwę `AMQ nnnnn .mm .FDC`, gdzie:

- `nnnnn` to identyfikator procesu zgłaszający błąd.
- `mm` jest numerem kolejnym, zwykle 0.

Kopia protokołu zadania zakończonego niepowodzeniem zadania jest zapisywana w pliku o takiej samej nazwie jak plik `.FDC`. Nazwa pliku kończy się na `.JOB`.

Niektóre typowe dane produktu FFST są przedstawione w poniższym przykładzie.

```
-----  
| IBM MQ First Failure Symptom Report  
| =====  
| Date/Time           :- Mon January 28 2008 21:59:06 GMT  
| UTC Time/Zone      :- 1201539869.892015 0 GMT  
| Host Name          :- WINAS12B.HURSLEY.IBM.COM  
| PIDS               :- 5733A38  
| LVLS              :- 520  
| Product Long Name  :- IBM MQ for IBMi  
| Vendor             :- IBM  
| Probe Id           :- XY353001  
| Application Name   :- MQM  
| Component          :- xehAS400ConditionHandler  
| Build Date         :- Feb 25 2008  
| UserID            :- 00000331 (MAYFCT)  
| Program Name       :- STRMQM_R MAYFCT  
| Job Name           :- 020100/MAYFCT/STRMQM_R  
| Activation Group   :- 101 (QMOM) (QMOM/STRMQM_R)  
| Process            :- 00001689  
| -----
```



```

| Thread      :- 00000001
| QueueManager :- TEST.AS400.OE.P
| Major Errorcode :- STOP
| Minor Errorcode :- OK
| Probe Type :- HALT6109
| Probe Severity :- 1
| Probe Description :- 0
| Arith1      :- 1 1
| Comment1    :- 00d0
-----

```

```

MQM Function Stack
lpiSPIMQConnect
zstMQConnect
ziiMQCONN
ziiClearUpAgent
xcsTerminate
xlsThreadInitialization
xcsConnectSharedMem
xstConnSetInSPbyHandle
xstConnSharedMemSet
xcsFFST

```

```

MQM Trace History
<-- xcsCheckProcess rc=xecP_E_INVALID_PID
-->
xcsCheckProcess
<-- xcsCheckProcess rc=xecP_E_INVALID_PID
-->
xlsThreadInitialization
-->
xcsConnectSharedMem
-->
xcsRequestThreadMutexSem
<-- xcsRequestThreadMutexSem rc=OK
-->
xihGetConnSPDetailsFromList
<-- xihGetConnSPDetailsFromList rc=OK
-->
xstCreateConnExtentList
<-- xstCreateConnExtentList rc=OK
-->
xstConnSetInSPbyHandle
-->
xstSerialiseSPList
-->
xllSpinLockRequest
<-- xllSpinLockRequest rc=OK
<-- xstSerialiseSPList rc=OK
-->
xstGetSetDetailsFromSPByHandle
<-- xstGetSetDetailsFromSPByHandle rc=OK
-->
xstConnSharedMemSet
-->
xstConnectExtent
-->
xstAddConnExtentToList
<-- xstAddConnExtentToList rc=OK
<-- xstConnectExtent rc=OK
-->
xcsBuildDumpPtr
-->
xcsGetMem
<-- xcsGetMem rc=OK
<-- xcsBuildDumpPtr rc=OK
-->
xcsBuildDumpPtr
<-- xcsBuildDumpPtr rc=OK
-->
xcsBuildDumpPtr
<-- xcsBuildDumpPtr rc=OK
-->
xcsBuildDumpPtr
<-- xcsBuildDumpPtr rc=OK
-->
xcsFFST

```

```

Process Control Block
SPP:0000 :1aefSTRMQM_R MAYFCT 020100 :8bba0:0:6d E7C9C8D7 000004E0 00000699 00000000 XIHP...\...r...
SPP:0000 :1aefSTRMQM_R MAYFCT 020100 :8bbb0:1:6d 00000000 00000002 00000000 00000000 .....
SPP:0000 :1aefSTRMQM_R MAYFCT 020100 :8bbc0:2:6d 80000000 00000000 EC161F7C FC002DB0 .....@...¢
SPP:0000 :1aefSTRMQM_R MAYFCT 020100 :8bbd0:3:6d 80000000 00000000 EC161F7C FC002DB0 .....@...¢
SPP:0000 :1aefSTRMQM_R MAYFCT 020100 :8bbe0:4:6d 00000000 00000000 00000000 00000000 .....

```

```

Thread Control Block
SPP:0000 :1aefSTRMQM_R MAYFCT 020100 :1db0:20:6d E7C9C8E3 00001320 00000000 00000000 XIHT.....
SPP:0000 :1aefSTRMQM_R MAYFCT 020100 :1dc0:21:6d 00000001 00000000 00000000 00000000 .....
SPP:0000 :1aefSTRMQM_R MAYFCT 020100 :1dd0:22:6d 80000000 00000000 DD13C17B 81001000 .....A#a...
SPP:0000 :1aefSTRMQM_R MAYFCT 020100 :1de0:23:6d 00000000 00000046 00000002 00000001 .....
SPP:0000 :1aefSTRMQM_R MAYFCT 020100 :1df0:24:6d 00000000 00000000 00000000 00000000 .....

RecoveryIndex
SPP:0000 :1aefSTRMQM_R MAYFCT 020100 :2064:128:6d 00000000 .....

```

### Uwaga:

1. Sekcja MQM Trace History jest dziennikiem 200 najnowszych instrukcji śledzenia funkcji i jest rejestrowana w raporcie FFST niezależnie od jakichkolwiek ustawień TRCMQM.
2. Szczegóły menedżera kolejek są rejestrowane tylko dla zadań, które są połączone z podpułą menedżera kolejek.
3. Jeśli komponent, który uległ awarii, to `xehAS400ConditionHandler`, dodatkowe dane są rejestrowane w katalogu błędów, który umożliwia wyodrębnienie z protokołu zadania związanego z warunkiem wystąpienia wyjątku.

Stos funkcji i historia śledzenia są używane przez produkt IBM do wspomaganie określania problemu. W większości przypadków jest niewiele, co administrator systemu może zrobić, gdy zostanie wygenerowany raport FFST, oprócz zgłaszania problemów za pośrednictwem Centrum wsparcia produktu IBM.

## WCF XMS First Failure Support Technology ( FFST )

Istnieje możliwość zebrania szczegółowych informacji na temat różnych części kodu IBM MQ przy użyciu funkcji śledzenia produktu IBM MQ. Program XMS FFST ma własne pliki konfiguracyjne i wyjściowe dla niestandardowego kanału WCF.

Pliki śledzenia XMS FFST są tradycyjnie nazwane przy użyciu nazwy podstawowej i formatu ID procesu: `xmsffdc pid_date.txt`, gdzie `pid` jest identyfikatorem procesu, a `data` jest godziną i datą.

Ponieważ pliki śledzenia XMS FFST mogą być nadal tworzone równolegle z niestandardowymi plikami XMS FFST kanału WCF, pliki wyjściowe XMS FFST kanału niestandardowego WCF mają następujący format, aby uniknąć pomyłki: `wcf_ffdc pid_date.txt`, gdzie `pid` jest identyfikatorem procesu, a `data` jest godziną i datą.

Ten plik wyjściowy śledzenia jest domyślnie tworzony w bieżącym katalogu roboczym, ale to miejsce docelowe może zostać ponownie zdefiniowane, jeśli to konieczne.

Niestandardowy kanał WCF z nagłówkiem śledzenia XMS .NET jest podobny do następującego przykładu:

```

***** Start Display XMS WCF Environment *****
Product Name :- value
WCF Version :- value
Level :- value
***** End Display XMS WCF Environment *****

```

Pliki śledzenia produktu FFST są formatowane w standardowy sposób, bez formatowania specyficznego dla kanału niestandardowego.

## Konfiguracja FFDC dla aplikacji XMS .NET

W przypadku implementacji .NET produktu XMS dla każdego FFDC tworzony jest jeden plik FFDC.

Pliki FFDC (First Failure Data Capture) są przechowywane w czytelnych plikach tekstowych. Te pliki mają nazwy w postaci `xmsffdcprocessID_DateTTimeStamp.txt`. Przykładem nazwy pliku jest `xmsffdc264_2006.01.06T13.18.52.990955.txt`. Znacznik czasu zawiera rozdzielczość mikrosekund.

Pliki rozpoczynają się od daty i godziny wystąpienia wyjątku, po którym następuje typ wyjątku. Pliki te zawierają unikalny krótki identyfikator probeId, który może zostać użyty do znalezienia miejsca, w którym wystąpił ten mechanizm FFDC.

Nie ma potrzeby przeprowadzania żadnej konfiguracji w celu włączenia FFDC. Domyślnie wszystkie pliki FFDC są zapisywane w bieżącym katalogu. Jeśli jednak jest to wymagane, można określić inny katalog, zmieniając wartość ffdcDirectory w sekcji Śledzenie pliku konfiguracyjnego aplikacji. W poniższym przykładzie wszystkie pliki śledzenia są rejestrowane w katalogu c:\client\ffdc:

```
<IBM.XMS>  
    <Trace ffdc=true ffdcDirectory="c:\client\ffdc"/>  
</IBM.XMS>
```

Śledzenie można wyłączyć, ustawiając wartość false na wartość false w sekcji Śledzenie pliku konfiguracyjnego aplikacji.

Jeśli nie jest używany plik konfiguracyjny aplikacji, narzędzie FFDC jest wyłączone, a śledzenie jest wyłączone.

## Korzystanie ze śledzenia

Można użyć różnych typów śledzenia, aby pomóc w określaniu problemów i rozwiązywaniu problemów.

### O tym zadaniu

Te informacje umożliwiają znalezienie informacji na temat różnych typów śledzenia oraz sposobu uruchamiania śledzenia dla platformy.

- **Windows** [“Korzystanie ze śledzenia w systemie Windows” na stronie 379](#)
- **Linux** **UNIX** [“Korzystanie ze śledzenia w systemach UNIX and Linux” na stronie 368](#)
- **IBM i** [“Korzystanie ze śledzenia z serwerem IBM MQ w systemie IBM i” na stronie 373](#)
- **IBM i** [“Korzystanie ze śledzenia z klientem IBM MQ w systemie IBM i” na stronie 376](#)
- **z/OS** [“Korzystanie ze śledzenia w celu określenia problemu w systemie z/OS” na stronie 382](#)
- [“Śledzenie funkcji TLS: runmqakm, strmqikmi runmqckm” na stronie 445](#)
- [“Śledzenie aplikacji IBM MQ classes for JMS” na stronie 407](#)
- [“Śledzenie aplikacji IBM MQ classes for Java” na stronie 411](#)
- [“Śledzenie adaptera zasobów produktu IBM MQ” na stronie 415](#)
- [“Śledzenie dodatkowych komponentów programu IBM MQ Java” na stronie 417](#)
- [“Sterowanie śledzeniem w działającym procesie za pomocą produktów IBM MQ classes for Java i IBM MQ classes for JMS” na stronie 420](#)

### Pojęcia pokrewne

[“Korzystanie z dzienników błędów” na stronie 345](#)

Istnieje wiele różnych dzienników błędów, których można użyć do pomocy przy określaniu problemów i rozwiązywaniu problemów.

[“First Failure Support Technology \(FFST\)” na stronie 355](#)

First Failure Support Technology (FFST) for IBM MQ udostępnia informacje o zdarzeniach, które w przypadku wystąpienia błędu mogą pomóc personelowi działu wsparcia IBM w diagnozowaniu problemu.

### Zadania pokrewne

[“IBM MQ Rozwiązywanie problemów i wsparcie” na stronie 5](#)

Jeśli występują problemy z siecią menedżera kolejek lub aplikacjami produktu IBM MQ, można użyć technik opisanych w tych informacjach, aby ułatwić diagnozowanie i rozwiązywanie problemów. Jeśli

potrzebujesz pomocy w rozwiązaniu problemu, możesz skontaktować się z działem wsparcia IBM za pośrednictwem serwisu wsparcia IBM .

[“Kontakt z działem wsparcia IBM” na stronie 276](#)

Jeśli konieczne jest pomoc w przypadku problemu z produktem IBM MQ, można skontaktować się z działem wsparcia produktu IBM przy użyciu serwisu wsparcia produktu IBM . Można również zasubskrybować powiadomienia dotyczące poprawek produktu IBM MQ , rozwiązywania problemów i innych wiadomości.

Linux

UNIX

## Korzystanie ze śledzenia w systemach UNIX and Linux

Użyj komend **strmqtrc** i **endmqtrc** , aby uruchomić i zakończyć śledzenie, oraz **dspmqtrc** , aby wyświetlić plik śledzenia.

Systemy UNIX and Linux korzystają z następujących komend dla narzędzia śledzenia IBM MQ MQI client :

### **strmqtrc**

aby rozpocząć śledzenie

### **endmqtrc**

w celu zakończenia śledzenia

### **dspmqtrc nazwa\_pliku**

aby wyświetlić sformatowany plik śledzenia

Funkcja śledzenia korzysta z wielu plików, które są następujące:

- Jeden plik dla każdej śledzonej jednostki, w której rejestrowane są informacje śledzenia.
- Jeden dodatkowy plik na każdym komputerze w celu udostępnienia odniesienia dla pamięci współużytkowanej używanej do uruchamiania i zakończenia śledzenia.
- Jeden plik służący do identyfikowania semafora używanego podczas aktualizowania pamięci współużytkowanej.

Pliki powiązane ze śledzeniem są tworzone w stałej lokalizacji w drzewie plików, która jest `/var/mqm/trace`.

Wszystkie śledzenie klienta ma miejsce w plikach w tym katalogu.

Istnieje możliwość obsługi dużych plików śledzenia, podłączając tymczasowy system plików w tym katalogu.

W systemie AIX oprócz używania komend `strmqtrc` i `endmqtrc` można użyć funkcji śledzenia systemu AIX . Więcej informacji na ten temat zawiera sekcja [“Śledzenie za pomocą śledzenia systemu AIX” na stronie 370](#).

## Pliki śledzenia w systemach IBM MQ for UNIX i Linux

Pliki śledzenia są tworzone w katalogu `/var/mqm/trace`.

**Uwaga:** Można dostosować produkcję dużych plików śledzenia, podłączając tymczasowy system plików do katalogu, który zawiera pliki śledzenia. Alternatywnie zmień nazwę katalogu śledzenia i utwórz dowiązanie symboliczne `/var/mqm/trace` do innego katalogu.

Pliki śledzenia mają nazwę `AMQppppp.qq.TRC` , gdzie zmienne są następujące:

### **ppppp**

Identyfikator procesu zgłaszający błąd.

### **qq**

Numer kolejny, rozpoczynający się od 0. Jeśli istnieje pełna nazwa pliku, ta wartość jest zwiększana o jeden, dopóki nie zostanie znaleziona unikalna nazwa pliku śledzenia. Jeśli proces jest ponownie wykorzystywany, może istnieć nazwa pliku śledzenia.

### **Uwaga:**

1. Identyfikator procesu może zawierać mniej lub więcej cyfr, niż pokazano w przykładzie.

2. Istnieje jeden plik śledzenia dla każdego procesu uruchamianego jako część śledzonego obiektu.

Aby sformatować lub wyświetlić plik śledzenia, użytkownik musi być albo twórcą pliku śledzenia, albo członkiem grupy mqm.

Pliki śledzenia SSL mają nazwy AMQ.SSL.TRC i AMQ.SSL.TRC.1. Nie można sformatować plików śledzenia SSL. Wyślij je bez zmian do działu wsparcia produktu IBM.

## Uruchamianie i zatrzymywanie śledzenia

W systemach IBM MQ for UNIX i Linux śledzenie jest włączone lub modyfikowane za pomocą komendy sterującej **strmqtrc** (patrz [strmqtrc](#)). Aby zatrzymać śledzenie, należy użyć komendy sterującej **endmqtrc** (patrz sekcja [endmqtrc](#)). W systemach IBM MQ dla systemów Linux (platformy x86 i x86-64) można alternatywnie używać IBM MQ Explorer do uruchamiania i zatrzymywania śledzenia. Można jednak śledzić tylko wszystko, korzystając z udostępnionej funkcji, równoważnej z komendami **strmqtrc -e** i **endmqtrc -e**.

Dane wyjściowe śledzenia są niesformatowane; przed wyświetleniem należy użyć komendy sterującej **dspmqtrc**, aby sformatować dane wyjściowe śledzenia. Na przykład, aby sformatować wszystkie pliki śledzenia w bieżącym katalogu, użyj następującej komendy:

```
dspmqtrc *.TRC
```

Aby uzyskać szczegółowe informacje na temat komendy sterującej, **dspmqtrc**, patrz [dspmqtrc](#).

## Selektywne śledzenie komponentów w systemach IBM MQ for UNIX i Linux

Użyj opcji **-t** i **-x**, aby sterować ilością szczegółów śledzenia do zarejestrowania. Domyślnie wszystkie punkty śledzenia są włączone. Określ punkty, które nie mają być śledzeniem, za pomocą opcji **-x**. Jeśli na przykład użytkownik chce śledzić, dla menedżera kolejek QM1, tylko dane wyjściowe powiązane z używaniem zabezpieczeń kanału TLS (Transport Layer Security), należy użyć:

```
strmqtrc -m QM1 -t ssl
```

Szczegółowe informacje na temat komendy śledzenia można znaleźć w sekcji [strmqtrc](#).

## Śledzenie selektywnego komponentu w systemie IBM MQ for AIX

Użyj zmiennej środowiskowej MQS\_TRACE\_OPTIONS, aby aktywować funkcje wysokiego poziomu szczegółowości i śledzenia parametrów.

Ponieważ funkcja MQS\_TRACE\_OPTIONS umożliwia aktywne śledzenie bez dużych szczegółów i funkcji śledzenia parametrów, można użyć jej w celu zmniejszenia wpływu na wydajność i wielkość śledzenia podczas próby odtworzenia problemu z włączonym śledzeniem.

Zmienną środowiskową MQS\_TRACE\_OPTIONS należy ustawić tylko wtedy, gdy użytkownik został odpowiednio przeszkolony przez personel serwisu.

Zazwyczaj parametr MQS\_TRACE\_OPTIONS musi być ustawiony w procesie, który uruchamia menedżer kolejek, a przed uruchomieniem menedżera kolejek lub nie jest rozpoznawany. Ustaw parametr MQS\_TRACE\_OPTIONS przed uruchomieniem śledzenia. Jeśli jest ona ustawiona po uruchomieniu śledzenia, nie zostanie rozpoznana.

## Selektywne śledzenie procesów w systemach IBM MQ for UNIX i Linux

Za pomocą opcji **-p** elementu sterującego komendy **strmqtrc** można ograniczyć generowanie danych śledzenia do określonych nazwanych procesów. Na przykład, aby śledzić wszystkie wątki, które wynikają z dowolnego działającego procesu o nazwie amqxxx, należy użyć następującej komendy:

```
strmqtrc -p amqxxx
```

Szczegółowe informacje na temat komendy śledzenia można znaleźć w sekcji [strmqtrc](#).

### Pojęcia pokrewne

[“Korzystanie ze śledzenia z serwerem IBM MQ w systemie IBM i”](#) na stronie 373

Użyj komendy TRCMQM, aby uruchomić i zatrzymać śledzenie, a następnie określić wymagany typ śledzenia.

[“Korzystanie ze śledzenia w celu określenia problemu w systemie z/OS”](#) na stronie 382

Istnieją różne opcje śledzenia, których można użyć do określenia problemu w produkcji IBM MQ. Ten temat zawiera informacje na temat różnych opcji i sposobu sterowania śledzeniem.

[“Śledzenie funkcji TLS: runmqakm, strmqikmi runmqckm”](#) na stronie 445

Informacje na temat śledzenia protokołu TLS (Transport Layer Security) i żądania śledzenia **runmqakm** oraz śledzenia **strmqikm** (iKeyman) i **runmqckm** (iKeycmd).

[“Śledzenie dodatkowych komponentów programu IBM MQ Java”](#) na stronie 417

W przypadku komponentów Java produktu IBM MQ, na przykład Eksploratora IBM MQ i implementacji Java transportu IBM MQ dla protokołu SOAP, informacje diagnostyczne są dane wyjściowe przy użyciu standardowych narzędzi diagnostycznych serwera IBM MQ lub klas diagnostycznych Java .

### Odsyłacze pokrewne

[“Korzystanie ze śledzenia w systemie Windows”](#) na stronie 379

Aby uruchomić i zakończyć śledzenie, należy użyć komend **strmqtrc** i **endmqtrc** lub interfejsu IBM MQ Explorer .

## Śledzenie za pomocą śledzenia systemu AIX

Oprócz śledzenia produktu IBM MQ użytkownicy programu IBM MQ for AIX mogą korzystać ze standardowego śledzenia systemu AIX .

**Uwaga:** Opcji *aix* należy używać tylko wtedy, gdy jest to skierowane do pracowników serwisu IBM .

Śledzenie systemu AIX jest procesem trójstopniowym:

1. Ustaw parametr **-o** w komendzie [strmqtrc](#) na wartość *aix*.
2. Zbierz dane, a następnie uruchom komendę [endmqtrc](#) .
3. Sformatuj wyniki.

Produkt IBM MQ używa dwóch identyfikatorów haków śledzenia:

#### **X'30D'**

To zdarzenie jest rejestrowane przez produkt IBM MQ przy wpisie do lub wyjściu z podprocedury.

#### **X'30E'**

To zdarzenie jest rejestrowane przez produkt IBM MQ w celu śledzenia danych, takich jak dane wysyłane lub odbierane przez sieć komunikacyjną.

Śledzenie udostępnia szczegółowe śledzenie wykonania, które ułatwia analizowanie problemów. Personel działu wsparcia dla produktu IBM może poprosić o ponowne utworzenie problemu z włączonym śledzeniem. Pliki utworzone przez śledzenie mogą być **bardzo** duże, dlatego ważne jest, aby kwalifikować się do śledzenia, o ile jest to możliwe. Na przykład można opcjonalnie kwalifikować śledzenie według czasu i komponentu.

Istnieją dwa sposoby uruchamiania śledzenia:

1. Interaktywnie.

Poniższa sekwencja komend uruchamia interaktywny ślad w programie myprog i kończy śledzenie.

```
trace -j30D,30E -o trace.file
->!myprog
->q
```

2. Asynchronicznie.

Poniższa sekwencja komend uruchamia asynchroniczne śledzenie programu myprog i kończy śledzenie.

```
trace -a -j30D,30E -o trace.file
myprog
trcstop
```

Plik śledzenia można sformatować za pomocą komendy:

```
trcrpt -t MQ_INSTALLATION_PATH/lib/amqtrc.fmt trace.file > report.file
```

MQ\_INSTALLATION\_PATH reprezentuje katalog najwyższego poziomu, w którym zainstalowany jest produkt IBM MQ.

report.file to nazwa pliku, w którym mają zostać umieszczone sformatowane dane wyjściowe śledzenia.

**Uwaga:** Działanie **Wszystkie** IBM MQ na komputerze jest śledzone, gdy śledzenie jest aktywne.

Linux

UNIX

## Przykładowe dane śledzenia dla produktów UNIX i Linux

Wyodrębnia z pliku śledzenia dla produktów UNIX i Linux.

### Przykład dla AIX

AIX

Rysunek 56 na stronie 371 przedstawia wyodrębnianie z śledzenia produktu IBM MQ for AIX :

```
Timestamp      Process.Thread Trace Ident  Trace Data
=====
12:06:32.904335 622742.1      :           Header.v02:9.0:AIX 7.2:64:-1:1:GMT
12:06:32.904427 622742.1      :           Version : 9.0.0.0   Level : p000-L090514
12:06:32.904540 622742.1      :           UTC   Date : 05/15/16   Time :
11:06:32.904302
12:06:32.904594 622742.1      :           Local Date : 05/15/16   Time :
12:06:32.904302 GMT
12:06:32.904697 622742.1      :           PID : 622742 Process : dltmqm_nd (64-bit)
12:06:32.904728 622742.1      :           Host : dynamo
12:06:32.904755 622742.1      :           Operating System : AIX 7.2
12:06:32.904781 622742.1      :           Product Long Name : IBM MQ for AIX
12:06:32.904806 622742.1      :           -----
12:06:32.904832 622742.1      :           xtrNullFd: 3, xihTraceFileNum: 5
12:06:32.904916 622742.1      :           Data: 0x00000000
12:06:32.904952 622742.1      :           Thread stack
12:06:32.904982 622742.1      :           -> InitProcessInitialisation
12:06:32.905007 622742.1      :           { InitProcessInitialisation
12:06:32.905033 622742.1      :           -{ xcsIsEnvironment
12:06:32.905062 622742.1      :           xcsIsEnvironment[AMQ_NO_CS_RELOAD] = FALSE
12:06:32.905088 622742.1      :           -} xcsIsEnvironment rc=OK
12:06:32.905117 622742.1      :           -{ xcsLoadFunction
12:06:32.905145 622742.1      :           LibName(libmqmcs_r.a(shr.o))
LoadType(2097200)
12:06:32.905178 622742.1      :           General, comms, CS, OAM, or WAS
12:06:32.905204 622742.1      :           --{ xcsQueryValueForSubpool
12:06:32.905282 622742.1      :           --} xcsQueryValueForSubpool rc=OK
12:06:32.905504 622742.1      :           FullPathLibName(/usr/mqm/lib64/
libmqmcs_r.a(shr.o)) loaded with load
12:06:32.905540 622742.1      :           --{ xcsGetMem
12:06:32.905575 622742.1      :           component:24 function:176 length:2088
options:0 cbmindex:-1 *pointer:110011408
12:06:32.905601 622742.1      :           --} xcsGetMem rc=OK
12:06:32.905638 622742.1      :           Handle(0) Function(0)
FullPathLibName(/usr/mqm/lib64/libmqmcs_r.a(shr.o))
12:06:32.905665 622742.1      :           -} xcsLoadFunction rc=OK
```

Rysunek 56. Przykładowe śledzenie IBM MQ for AIX

## Przykład dla Linux

Linux

Rysunek 57 na stronie 372 przedstawia ekstrakt z IBM MQ dla śledzenia Linux :

```
Timestamp      Process.Thread Trace Ident Trace Data
=====
11:02:23.643879 1239.1      :      Header.v02:9.0:Linux RHEL Server 7
7.2:64:-1:1:GMT
11:02:23.643970 1239.1      :      Version : 9.0.0.0   Level : p000-L090514
11:02:23.644025 1239.1      :      UTC   Date : 05/15/16 Time :
10:02:23.643841
11:02:23.644054 1239.1      :      Local Date : 05/15/16 Time :
11:02:23.643841 GMT
11:02:23.644308 1239.1      :      PID : 1239 Process : dltmqm (64-bit)
11:02:23.644324 1239.1      :      Host : hal1
11:02:23.644334 1239.1      :      Operating System : RHEL Server 7 7.2
11:02:23.644344 1239.1      :      Product Long Name : IBM MQ for Linux (x86
platform)
11:02:23.644353 1239.1      :      -----
11:02:23.644363 1239.1      :      xtrNullFd: 3, xihTraceFileNum: 4
11:02:23.644394 1239.1      :      Thread stack
11:02:23.644412 1239.1      :      -> InitProcessInitialisation
11:02:23.644427 1239.1      :      { InitProcessInitialisation
11:02:23.644439 1239.1      :      -{ xcsIsEnvironment
11:02:23.644469 1239.1      :      xcsIsEnvironment[AMQ_NO_CS_RELOAD] = FALSE
11:02:23.644485 1239.1      :      -} xcsIsEnvironment rc=OK
11:02:23.644504 1239.1      :      -{ xcsLoadFunction
11:02:23.644519 1239.1      :      LibName(libmqmcs_r.so) LoadType(2097200)
11:02:23.644537 1239.1      :      General, comms, CS, OAM, or WAS
11:02:23.644558 1239.1      :      --{ xcsQueryValueForSubpool
11:02:23.644579 1239.1      :      --{ xcsQueryValueForSubpool rc=OK
11:02:23.644641 1239.1      :      FullPathLibName(/opt/mqm/lib/
libmqmcs_r.so) loaded with dlopen
11:02:23.644652 1239.1      :      --{ xcsGetMem
11:02:23.644675 1239.1      :      component:24 function:176 length:8212
options:0 cbmindex:-1 *pointer:0x8065908
11:02:23.644685 1239.1      :      --{ xcsGetMem rc=OK
11:02:23.644722 1239.1      :      Handle((nil)) Function((nil))
FullPathLibName(/opt/mqm/lib/libmqmcs_r.so)
11:02:23.644732 1239.1      :      -} xcsLoadFunction rc=OK
11:02:23.644753 1239.1      :      SystemPageSize is 4096.
```

Rysunek 57. Przykładowe IBM MQ dla śledzenia Linux

## Przykład dla Solaris

Solaris

Rysunek 58 na stronie 373 przedstawia wyodrębnianie z śledzenia produktu IBM MQ for Solaris :



```

Timestamp      Process.Thread Trace Ident Trace Data
=====
11:48:57.905466 7078.1      :      Header.v02:7.0:SunOS 5.9:64:-1:1:GMT
11:48:57.905625 7078.1      :      Version : 7.0.0.0   Level : p000-L090514
11:48:57.905770 7078.1      :      UTC   Date : 05/15/09 Time :
10:48:57.905364
11:48:57.905816 7078.1      :      Local Date : 05/15/09 Time :
11:48:57.905364 GMT
11:48:57.906104 7078.1      :      PID : 7078 Process : dltmqm_nd (64-bit)
11:48:57.906129 7078.1      :      Host : computer.v6.hursley.ibm.com
11:48:57.906148 7078.1      :      Operating System : SunOS 5.9
11:48:57.906167 7078.1      :      Product Long Name : WebSphere MQ for
Solaris (SPARC platform)
11:48:57.906184 7078.1      :      -----
11:48:57.906203 7078.1      :      xtrNullFd: 4, xihTraceFileNum: 5
11:48:57.906276 7078.1      :      Thread stack
11:48:57.906353 7078.1      :      { xcsInitialize
11:48:57.906385 7078.1      :      -{ InitPrivateServices
11:48:57.906439 7078.1      :      --{ xcsGetEnvironmentString
11:48:57.906566 7078.1      :
xcsGetEnvironmentString[MQS_ACTION_ON_EXCEPTION] = NULL
11:48:57.906608 7078.1      :      --{! xcsGetEnvironmentString
rc=xecE_ENV_VAR_NOT_FOUND
11:48:57.906709 7078.1      :      --{ xcsIsEnvironment
11:48:57.906738 7078.1      :      xcsIsEnvironment[AMQ_SIGCHLD_SIGACTION] =
FALSE
11:48:57.906755 7078.1      :      --{ xcsIsEnvironment rc=OK
11:48:57.906771 7078.1      :      AMQ_SIGCHLD_SIGACTION is not set
11:48:57.906835 7078.1      :      --{ xcsIsEnvironment
11:48:57.906862 7078.1      :
xcsIsEnvironment[MQS_NO_SYNC_SIGNAL_HANDLING] = FALSE
11:48:57.906878 7078.1      :      --{ xcsIsEnvironment rc=OK
11:48:57.907000 7078.1      :      FPE Handler installed, New=7e0b0f38, Old=0
11:48:57.907035 7078.1      :      SEGV Handler installed, New=7e0b0f38, Old=0
11:48:57.907063 7078.1      :      BUS Handler installed, New=7e0b0f38, Old=0
11:48:57.907091 7078.1      :      ILL Handler installed, New=7e0b0f38, Old=0
11:48:57.907109 7078.1      :      Synchronous Signal Handling Activated

```

Rysunek 58. Przykładowe śledzenie IBM MQ for Solaris

## IBM i Śledzenie w systemie IBM i

W systemie IBM i śledzenie jest prawie identyczne między instalacjami serwera i klienta. Niektóre opcje śledzenia są jednak dostępne tylko w instalacjach serwera.

### O tym zadaniu

W systemie IBM i śledzenie obsługi serwera i klienta w wierszu komend IBM i wywołują programy QMQM/STRMQTRC i QMQM/ENDMQTRC, a zarówno śledzenie obsługi w powłoce IBM i Qshell, jak i komendy **STRMQTRC**, **ENDMQTRC** i **DSPMQTRC**.

Jednak tylko instalacja serwera IBM MQ dla produktu IBM i udostępnia komendę **TRCMQM**. Ponadto klient autonomiczny nie obsługuje parametru **-m** w komendach śledzenia początkowego lub końcowego, ponieważ nie ma menedżerów kolejek. Parametr **runmqras -qmlist** nie jest poprawny w przypadku klienta autonomicznego z tego samego powodu.

## IBM i Korzystanie ze śledzenia z serwerem IBM MQ w systemie IBM i

Użyj komendy TRCMQM, aby uruchomić i zatrzymać śledzenie, a następnie określić wymagany typ śledzenia.

Istnieją dwa etapy w użyciu śledzenia:

1. Zdecyduj, czy ma być wczesne śledzenie. Wczesne śledzenie umożliwia śledzenie tworzenia i uruchamiania menedżerów kolejek. Należy jednak pamiętać, że wczesne śledzenie może w prosty sposób generować duże ilości danych śledzenia, ponieważ jest ono implementowane przez śledzenie

wszystkich zadań dla wszystkich menedżerów kolejek. Aby włączyć wczesne śledzenie, należy użyć parametru TRCMQM z parametrem TRCEARLY ustawionym na wartość \*YES.

2. Rozpocznij śledzenie pracy przy użyciu opcji TRCMQM \*ON. Aby zatrzymać śledzenie, dostępne są dwie opcje:

- TRCMQM \*OFF, aby zatrzymać gromadzenie rekordów śledzenia dla menedżera kolejek. Rekordy śledzenia są zapisywane w plikach w katalogu /QIBM/UserData/mqm/trace .
- TRCMQM \*END, aby zatrzymać gromadzenie rekordów śledzenia dla wszystkich menedżerów kolejek i wyłączyć wczesne śledzenie. Ta opcja zignoruje wartość parametru TRCEARLY.

Określ wymagany poziom szczegółowości, korzystając z parametru TRCLEVEL ustawionego na jedną z następujących wartości:

**\*DFT**

Minimalny poziom szczegółowości dla punktów śledzenia przetwarzania przepływu.

**\*DETAIL**

W przypadku poziomu wysokiego poziomu szczegółowości dla punktów śledzenia przetwarzania przepływu.

**\*PARMS**

Domyślny poziom szczegółowości dla punktów śledzenia przetwarzania przepływu.

Określ typ danych wyjściowych śledzenia, korzystając z parametru OUTPUT ustawionego na jedną z następujących wartości:

**\*MQM**

Zgromadź dane wyjściowe śledzenia binarnego IBM MQ w katalogu określonym przez parametr TRCDIR. Ta wartość jest wartością domyślną.

**\*MQMFMT**

Zbierz sformatowane dane wyjściowe śledzenia IBM MQ w katalogu określonym przez parametr TRCDIR.

**\*PEX**

Zbierz dane wyjściowe śledzenia programu Performance Explorer (PEX)

**\*ALL**

Zbierz zarówno IBM MQ niesformatowane dane śledzenia, jak i dane wyjściowe śledzenia PEX

## Selektywne śledzenie

Można zmniejszyć ilość zapisanych danych śledzenia, zwiększyć wydajność środowiska wykonawczego, używając komendy TRCMQM z programem F4=prompt, a następnie F9, aby dostosować parametry TRCTYPE i EXCLUDE:

**TYP TRCTYPE**

Określa typ danych śledzenia zapisywanych w zbiorze śledzenia. Jeśli ten parametr zostanie pominięty, wszystkie punkty śledzenia, z wyjątkiem punktów śledzenia określonych w EXCLUDE, są włączone.

**EXCLUDE**

Określa typ danych śledzenia pomijanych w zbiorze śledzenia. Jeśli ten parametr zostanie pominięty, wszystkie punkty śledzenia określone w parametrze TRCTYPE zostaną włączone.

Opcje dostępne zarówno dla TRCTYPE, jak i EXCLUDE to:

**\*ALL (tylko TRCTYPE)**

Wszystkie dane określone poprzez następujące słowa kluczowe zapisywane są w zbiorze śledzenia.

**lista typów śledzenia**

Można określić więcej niż jedną opcję spośród następujących słów kluczowych, ale każda opcja może wystąpić tylko raz.

**\*API**

Dane wyjściowe punktów śledzenia powiązane z MQI oraz głównymi komponentami menedżera kolejek.

**\*CMTRY**

Dane wyjściowe dla punktów śledzenia powiązanych z komentarzami w komponentach produktu IBM MQ .

**\*COMMS**

Dane wyjściowe punktów śledzenia powiązane z danymi przepływającymi przez sieci komunikacyjne.

**\*CSDATA**

Dane wyjściowe punktów śledzenia powiązane z buforami danych wewnętrznych wspólnych usług.

**\*CSFLOW**

Dane wyjściowe punktów śledzenia powiązane z przepływem przetwarzania wspólnych usług.

**\*LQMDATA**

Dane wyjściowe punktów śledzenia powiązane z buforami danych wewnętrznych menedżera kolejek lokalnych.

**\*LQMFLOW**

Dane wyjściowe punktów śledzenia powiązane z przepływem przetwarzania menedżera kolejek lokalnych.

**\*OTHDATA**

Dane wyjściowe punktów śledzenia powiązane z buforami danych wewnętrznych innych komponentów.

**\*PRZEPLÝW**

Dane wyjściowe punktów śledzenia powiązane z przepływem przetwarzania innych komponentów.

**\*RMTDATA**

Dane wyjściowe punktów śledzenia powiązane z buforami danych wewnętrznych komponentów komunikacji.

**\*RMTFLOW**

Dane wyjściowe punktów śledzenia powiązane z przepływem przetwarzania komponentów komunikacji.

**\*SVCDATA**

Dane wyjściowe punktów śledzenia powiązane z buforami danych wewnętrznych komponentów usług.

**\*SVCFLOW**

Dane wyjściowe punktów śledzenia powiązane z przepływem przetwarzania komponentów usług.

**\*VSNDATA,**

Dane wyjściowe dla punktów śledzenia powiązanych z wersją programu IBM MQ .

**Zawijanie śledzenia**

Użyj parametru MAXSTG, aby zawijać dane śledzenia i określić maksymalną wielkość pamięci, która ma być używana dla zgromadzonych rekordów śledzenia.

Dostępne są następujące opcje:

**\*DFT**

Zawijanie śledzenia nie jest włączone. Dla każdego zadania dane śledzenia są zapisywane do pliku za pomocą przyrostka .TRC do czasu zatrzymania śledzenia.

***maksimum-K-bajtów***

Zawijanie śledzenia jest włączone. Gdy plik śledzenia osiągnie swoją maksymalną wielkość, jego nazwa zostaje zmieniona z przyrostkiem .TRS, a nowy plik śledzenia z przyrostkiem .TRC zostanie otwarty. Istniejący plik .TRS jest usuwany. Podaj wartość z zakresu od 1 do 16 000.

**Formatowanie danych wyjściowych śledzenia**

Aby sformatować wszystkie dane wyjściowe śledzenia:

- Wprowadź QShell
- Wprowadź komendę

```
/QSYS.LIB/QMQM.LIB/DSPMQTRC.PGM [-t Format] [-h] [-s]  
[-o OutputFileName] InputFileName
```

gdzie:

### **Nazwa pliku InputFile**

Jest wymagany parametr określający nazwę pliku zawierającego niesformatowane dane śledzenia.  
Na przykład: /QIBM/UserData/mqm/trace/AMQ12345.TRC.

### **-t FormatTemplate**

Określa nazwę pliku szablonu zawierającego szczegółowe informacje na temat sposobu wyświetlania danych śledzenia. Wartością domyślną jest /QIBM/ProdData/mqm/lib/amqtrc.fmt.

### **-h**

Pomiń informacje nagłówka z raportu.

### **-s**

Wyodrębnij nagłówek śledzenia i umieść go w stdout.

### **-o nazwa\_pliku\_wyjściowego**

Nazwa pliku, do którego mają zostać zapisane sformatowane dane.

Można również określić `dspmqrtrc *`, aby sformatować wszystkie dane śledzenia.

### **Pojęcia pokrewne**

[“Korzystanie ze śledzenia w systemach UNIX and Linux” na stronie 368](#)

Użyj komend **strmqtrc** i **endmqtrc**, aby uruchomić i zakończyć śledzenie, oraz **dspmqrtrc**, aby wyświetlić plik śledzenia.

[“Korzystanie ze śledzenia w celu określenia problemu w systemie z/OS” na stronie 382](#)

Istnieją różne opcje śledzenia, których można użyć do określenia problemu w produkcji IBM MQ. Ten temat zawiera informacje na temat różnych opcji i sposobu sterowania śledzeniem.

[“Śledzenie funkcji TLS: runmqakm, strmqikmi runmqckm” na stronie 445](#)

Informacje na temat śledzenia protokołu TLS (Transport Layer Security) i żądania śledzenia **runmqakm** oraz śledzenia **strmqikm** (iKeyman) i **runmqckm** (iKeycmd).

[“Śledzenie dodatkowych komponentów programu IBM MQ Java” na stronie 417](#)

W przypadku komponentów Java produktu IBM MQ, na przykład Eksploratora IBM MQ i implementacji Java transportu IBM MQ dla protokołu SOAP, informacje diagnostyczne są dane wyjściowe przy użyciu standardowych narzędzi diagnostycznych serwera IBM MQ lub klas diagnostycznych Java.

### **Odsyłacze pokrewne**

[“Korzystanie ze śledzenia w systemie Windows” na stronie 379](#)

Aby uruchomić i zakończyć śledzenie, należy użyć komend **strmqtrc** i **endmqtrc** lub interfejsu IBM MQ Explorer.



## **Korzystanie ze śledzenia z klientem IBM MQ w systemie IBM i**

W systemie IBM i nie ma komendy CL, która umożliwiłaby przechwytywanie danych śledzenia podczas korzystania z autonomicznego produktu IBM MQ MQI client. Programy STRMQTRC i ENDMQTRC mogą być używane do włączania i wyłączenia śledzenia.

Przykład uruchamiania śledzenia:

```
CALL PGM(QMQM/STRMQTRC) PARM('-e' '-t' 'all' '-t' 'detail')  
Where -e option requests early tracing of all the process -t option for trace type
```

Aby zakończyć śledzenie

```
CALL PGM(QMQM/ENDMQTRC) PARM('-e')
```

- Parametry opcjonalne:

#### **-t TraceType**

Punkty do śledzenia i ilość szczegółów śledzenia do zarejestrowania. Domyślnie wszystkie punkty śledzenia są włączone i generowane jest śledzenie szczegółów domyślnych.

Alternatywnie można podać jedną lub więcej opcji w Tabeli 1. Dla każdej określonej wartości *TraceType*, w tym opcji -t all, należy określić parametr -t parms lub -t detail, aby uzyskać odpowiedni poziom szczegółowości śledzenia. Jeśli dla danego typu śledzenia nie zostanie podany parametr -t parms ani -t detail, dla tego typu śledzenia zostanie wygenerowany tylko domyślny-szczegółowy zapis śledzenia.

Jeśli podasz wiele typów śledzenia, każdy musi mieć własną flagę -t. Można podać dowolną liczbę opcji -t, jeśli z każdym z nich powiązany jest poprawny typ śledzenia.

Nie jest to błąd, aby określić ten sam typ śledzenia w wielu opcjach -t.

Dozwolone wartości dla *TraceType* znajdują się w poniższej tabeli.

<i>Tabela 26. TraceType wartości</i>	
<b>Wartość</b>	<b>Opis</b>
Wszystkie	Dane wyjściowe dla każdego punktu śledzenia w systemie (wartość domyślna). Użycie opcji <i>all</i> powoduje aktywowanie śledzenia na domyślnym poziomie szczegółowości.
api	Dane wyjściowe dla punktów śledzenia powiązanych z interfejsem kolejki komunikatów (MQI) i głównymi komponentami menedżera kolejek.
komentarz	Dane wyjściowe dla punktów śledzenia powiązanych z komentarzami w komponentach produktu IBM MQ.
comms	Dane wyjściowe punktów śledzenia powiązane z danymi przepływającymi przez sieci komunikacyjne.
csdata	Dane wyjściowe punktów śledzenia powiązane z buforami danych wewnętrznych wspólnych usług.
csflows	Dane wyjściowe punktów śledzenia powiązane z przepływem przetwarzania wspólnych usług.
detail	Aktywuj śledzenie na wysokim poziomie szczegółowości dla punktów śledzenia przetwarzania przepływu.
lqmdata	Dane wyjściowe punktów śledzenia powiązane z buforami danych wewnętrznych menedżera kolejek lokalnych.
lqmflo ws	Dane wyjściowe punktów śledzenia powiązane z przepływem przetwarzania menedżera kolejek lokalnych.
innedata	Dane wyjściowe punktów śledzenia powiązane z buforami danych wewnętrznych innych komponentów.
inne przepływy	Dane wyjściowe punktów śledzenia powiązane z przepływem przetwarzania innych komponentów.
parms	Aktywuj śledzenie na poziomie szczegółów-szczegóły dla punktów śledzenia przetwarzania przepływu.
remote data	Dane wyjściowe punktów śledzenia powiązane z buforami danych wewnętrznych komponentów komunikacji.
zdalne przepływy	Dane wyjściowe punktów śledzenia powiązane z przepływem przetwarzania komponentów komunikacji.

Tabela 26. <i>TraceType</i> wartości (kontynuacja)	
Wartość	Opis
service data	Dane wyjściowe punktów śledzenia powiązane z buforami danych wewnętrznych komponentów usług.
serwisowanie	Dane wyjściowe punktów śledzenia powiązane z przepływem przetwarzania komponentów usług.
version data	Dane wyjściowe dla punktów śledzenia powiązanych z wersją programu IBM MQ .

### -x *TraceType*

Punkty, które nie są śledzeniem. Domyślnie wszystkie punkty śledzenia są włączone i generowane jest śledzenie szczegółów domyślnych. Wartości *TraceType* , które można określić, są takie same, jak wartości podane dla opcji -t w Tabeli 1.

Można użyć opcji -x z wartościami *TraceType* , aby wykluczyć te punkty śledzenia, które nie mają być nagrywać. Wykluczenie określonych punktów śledzenia jest przydatne przy zmniejszeniu ilości generowanych danych śledzenia.

Jeśli podasz wiele typów śledzenia, każdy musi mieć własną flagę -x. Można dołączyć dowolną liczbę opcji -x, jeśli z każdym z nich powiązana jest *TraceType* .

### -s

Raportuje opcje śledzenia, które są aktualnie aktywne. Tego parametru należy używać w jego własnym zakresie bez żadnych innych parametrów.

Do przechowywania komend śledzenia dostępnych jest ograniczona liczba gniazd. Gdy wszystkie gniazda są używane, nie można akceptować żadnych komend śledzenia, chyba że zastępują one istniejące gniazdo. Numery gniazd nie są stałe, więc jeśli komenda w gnieździe o numerze 0 zostanie usunięta, na przykład za pomocą komendy **endmqtrc** , wszystkie pozostałe gniazda zostaną przesunięte w górę, a gniazdo 1 staje się szczelinem 0, na przykład. Gwiazdka (\*) w polu oznacza, że żadna wartość nie jest zdefiniowana i jest odpowiednikiem gwiazdki (gwiazdka).

### -l *MaxSize*

Maksymalna wielkość pliku śledzenia ( AMQppppp . qq . TRC ) w megabajtach (MB). Na przykład, jeśli zostanie określona wartość *MaxSize* z 1, wielkość śledzenia będzie ograniczona do 1 MB.

Gdy plik śledzenia osiągnie określoną wartość maksymalną, jego nazwa zostaje zmieniona na AMQppppp . qq . TRS , a nowy plik AMQppppp . qq . TRC zostanie uruchomiony. Jeśli istnieje poprzednia kopia pliku AMQppppp . qq . TRS , zostanie ona usunięta.

Najwyższa wartość, jaką może mieć wartość *MaxSize* , wynosi 2048 MB.

### -e

Żąda wczesnego śledzenia wszystkich procesów

Więcej informacji na ten temat zawiera sekcja Komenda **strmqtrc**

- Aby zakończyć śledzenie, wykonaj następujące czynności:

```
/QSYS.LIB/QMQM.LIB/ENDMQTRC.PGM [-e] [-a]
```

gdzie:

### -e

Kończy wczesne śledzenie wszystkich procesów.

Używanie produktu **endmqtrc** bez żadnych parametrów ma taki sam efekt jak produkt **endmqtrc**

**-e**. Nie można podać opcji -e z opcją -m, z opcją -i ani z opcją -p.

### -a

Kończy wszystkie śledzenie.

Więcej informacji na ten temat zawiera opis komendy `endmqtrc` **endmqtrc**

- Aby wyświetlić sformatowany plik śledzenia:

```
/QSYS.LIB/QMQM.LIB/DSPMQTRC.pgm
```

Aby sprawdzić First Failure Support Technology ( FFST ) pliki, patrz [“FFST: IBM MQ for IBM i”](#) na stronie 364.

### Pojęcia pokrewne

[“Korzystanie ze śledzenia w systemach UNIX and Linux”](#) na stronie 368

Użyj komend **strmqtrc** i **endmqtrc** , aby uruchomić i zakończyć śledzenie, oraz **dspmqtrc** , aby wyświetlić plik śledzenia.

[“Korzystanie ze śledzenia w celu określenia problemu w systemie z/OS”](#) na stronie 382

Istnieją różne opcje śledzenia, których można użyć do określenia problemu w produkcie IBM MQ. Ten temat zawiera informacje na temat różnych opcji i sposobu sterowania śledzeniem.

[“Śledzenie funkcji TLS: runmqakm, strmqikmi runmqckm”](#) na stronie 445

Informacje na temat śledzenia protokołu TLS (Transport Layer Security) i żądania śledzenia **runmqakm** oraz śledzenia **strmqikm** (iKeyman) i **runmqckm** (iKeycmd).

[“Śledzenie dodatkowych komponentów programu IBM MQ Java”](#) na stronie 417

W przypadku komponentów Java produktu IBM MQ, na przykład Eksploratora IBM MQ i implementacji Java transportu IBM MQ dla protokołu SOAP, informacje diagnostyczne są dane wyjściowe przy użyciu standardowych narzędzi diagnostycznych serwera IBM MQ lub klas diagnostycznych Java .

### Odsyłacze pokrewne

[“Korzystanie ze śledzenia w systemie Windows”](#) na stronie 379

Aby uruchomić i zakończyć śledzenie, należy użyć komend **strmqtrc** i **endmqtrc** lub interfejsu IBM MQ Explorer .

## Windows Korzystanie ze śledzenia w systemie Windows

Aby uruchomić i zakończyć śledzenie, należy użyć komend **strmqtrc** i **endmqtrc** lub interfejsu IBM MQ Explorer .

Produkt Windows używa następujących komend dla narzędzia śledzenia klienta:

### **strmqtrc**

aby rozpocząć śledzenie

### **endmqtrc**

w celu zakończenia śledzenia

Pliki wyjściowe są tworzone w katalogu `MQ_DATA_PATH/trace` .

## Pliki śledzenia w systemie IBM MQ for Windows

Pliki śledzenia mają nazwę `AMQppppp.qq.TRC` , gdzie zmienne są następujące:

### **ppppp**

Identyfikator procesu zgłaszający błąd.

### **qq**

Numer kolejny, rozpoczynający się od 0. Jeśli istnieje pełna nazwa pliku, ta wartość jest zwiększana o jeden, dopóki nie zostanie znaleziona unikalna nazwa pliku śledzenia. Jeśli proces jest ponownie wykorzystywany, może istnieć nazwa pliku śledzenia.

### Uwaga:

1. Identyfikator procesu może zawierać mniej lub więcej cyfr, niż pokazano w przykładzie.
2. Istnieje jeden plik śledzenia dla każdego procesu uruchamianego jako część śledzonego obiektu.

Aby sformatować lub wyświetlić plik śledzenia, użytkownik musi być albo twórcą pliku śledzenia, albo członkiem grupy mqm.

Pliki śledzenia SSL mają nazwy AMQ . SSL . TRC i AMQ . SSL . TRC . 1. Nie można sformatować plików śledzenia SSL. Wyślij je bez zmian do działu wsparcia produktu IBM .

## Uruchamianie i zatrzymywanie śledzenia

Włącz lub zmodyfikuj śledzenie za pomocą komendy sterującej **strmqtrc** (patrz [strmqtrc](#)). Aby zatrzymać śledzenie, należy użyć komendy sterującej **endmqtrc** (patrz [endmqtrc](#)).

W systemach IBM MQ for Windows można również uruchamiać i zatrzymują śledzenie za pomocą konsoli IBM MQ Explorer w następujący sposób:

1. Uruchom program IBM MQ Explorer z menu **Start**.
2. W widoku Navigator kliknij prawym przyciskiem myszy węzeł drzewa **IBM MQ**, a następnie wybierz opcję **Śledzenie ...**. Zostanie wyświetlone okno dialogowe Śledzenie.
3. Kliknij odpowiednio przycisk **Uruchom** lub **Zatrzymaj**.

## Selektywne śledzenie komponentów

Użyj opcji **-t** i **-x**, aby sterować ilością szczegółów śledzenia do zarejestrowania. Domyślnie wszystkie punkty śledzenia są włączone. Można określić punkty, które nie mają być śledzeniem, za pomocą opcji **-x**. Jeśli na przykład użytkownik chce śledzić tylko dane przepływające przez sieci komunikacyjne, należy użyć następujących elementów:

```
strmqtrc -x all -t comms
```

Szczegółowe informacje na temat komendy śledzenia można znaleźć w sekcji [strmqtrc](#).

## Selektywne śledzenie procesu

Za pomocą opcji **-p** elementu sterującego komendy **strmqtrc** można ograniczyć generowanie danych śledzenia do określonych nazwanych procesów. Na przykład, aby śledzić wszystkie wątki, które wynikają z dowolnego działającego procesu o nazwie amqxxx.exe, należy użyć następującej komendy:

```
strmqtrc -p amqxxx.exe
```

Szczegółowe informacje na temat komendy śledzenia można znaleźć w sekcji [strmqtrc](#).

### Pojęcia pokrewne

“Korzystanie ze śledzenia w systemach UNIX and Linux” na stronie 368

Użyj komend **strmqtrc** i **endmqtrc**, aby uruchomić i zakończyć śledzenie, oraz **dspmqtrc**, aby wyświetlić plik śledzenia.

“Korzystanie ze śledzenia z serwerem IBM MQ w systemie IBM i” na stronie 373

Użyj komendy TRCMQM, aby uruchomić i zatrzymać śledzenie, a następnie określić wymagany typ śledzenia.

“Korzystanie ze śledzenia w celu określenia problemu w systemie z/OS” na stronie 382

Istnieją różne opcje śledzenia, których można użyć do określenia problemu w produkcie IBM MQ. Ten temat zawiera informacje na temat różnych opcji i sposobu sterowania śledzeniem.

“Śledzenie funkcji TLS: runmqakm, strmqikmi runmqckm” na stronie 445

Informacje na temat śledzenia protokołu TLS (Transport Layer Security) i żądania śledzenia **runmqakm** oraz śledzenia **strmqikm** (iKeyman) i **runmqckm** (iKeycmd).

“Śledzenie dodatkowych komponentów programu IBM MQ Java” na stronie 417

W przypadku komponentów Java produktu IBM MQ, na przykład Eksploratora IBM MQ i implementacji Java transportu IBM MQ dla protokołu SOAP, informacje diagnostyczne są dane wyjściowe przy użyciu standardowych narzędzi diagnostycznych serwera IBM MQ lub klas diagnostycznych Java.



## Windows Przykładowe dane śledzenia dla Windows

Wyodrębnia z pliku śledzenia produktu IBM MQ for Windows dla wersji LTS i CD.

LTS

Przykładowe dane śledzenia IBM MQ for Windows dla wydania LTS :

```
Counter TimeStamp PID.TID Ident Data
=====
00000EF7 16:18:56.381367 2512.1 : !! - Thread stack
00000EF8 16:18:56.381406 2512.1 : !! - -> InitProcessInitialisation
00000EF9 16:18:56.381429 2512.1 : ---{ InitProcessInitialisation
00000EFA 16:18:56.381514 2512.1 : ---{ xcsReleaseThreadMutexSem
00000EFB 16:18:56.381529 2512.1 : ---{ xcsReleaseThreadMutexSem (rc=OK)
00000EFC 16:18:56.381540 2512.1 : ---{ xcsGetEnvironmentString
00000EFD 16:18:56.381574 2512.1 :
xcsGetEnvironmentString[AMQ_REUSE_SHARED_THREAD] = NULL
00000EFE 16:18:56.381587 2512.1 : ---}{! xcsGetEnvironmentString
(rc=xecE_E_ENV_VAR_NOT_FOUND)
00000EFF 16:18:56.381612 2512.1 : ---{ xcsGetEnvironmentInteger
00000F00 16:18:56.381622 2512.1 : ---}{ xcsGetEnvironmentString
00000F01 16:18:56.381647 2512.1 : xcsGetEnvironmentString[AMQ_AFFINITY_MASK]
= NULL
00000F02 16:18:56.381660 2512.1 : ---}{! xcsGetEnvironmentString
(rc=xecE_E_ENV_VAR_NOT_FOUND)
00000F03 16:18:56.381673 2512.1 : ---}{! xcsGetEnvironmentInteger
(rc=xecE_E_ENV_VAR_NOT_FOUND)
00000F04 16:18:56.381684 2512.1 : ---{ xcsGetEnvironmentString
00000F05 16:18:56.381708 2512.1 : xcsGetEnvironmentString[AMQ_FFSTINFO] = NULL
00000F06 16:18:56.381747 2512.1 : ---}{! xcsGetEnvironmentString
(rc=xecE_E_ENV_VAR_NOT_FOUND)
00000F07 16:18:56.381760 2512.1 : ---{ xcsIsEnvironment
00000F08 16:18:56.381783 2512.1 : xcsIsEnvironment[AMQ_DEBUG_MTIME] = FALSE
00000F09 16:18:56.381793 2512.1 : ---}{ xcsIsEnvironment (rc=OK)
00000F0A 16:18:56.381804 2512.1 : ---{ xcsGetEnvironmentInteger
00000F0B 16:18:56.381811 2512.1 : ---}{ xcsGetEnvironmentString
00000F0C 16:18:56.381835 2512.1 :
xcsGetEnvironmentString[AMQ_CBM_REUSE_FACTOR] = NULL
00000F0D 16:18:56.381848 2512.1 : ---}{! xcsGetEnvironmentString
(rc=xecE_E_ENV_VAR_NOT_FOUND)
00000F0E 16:18:56.381861 2512.1 : ---}{! xcsGetEnvironmentInteger
(rc=xecE_E_ENV_VAR_NOT_FOUND)
00000F0F 16:18:56.381874 2512.1 : ---{ xcsGetEnvironmentInteger
00000F10 16:18:56.381885 2512.1 : ---}{ xcsGetEnvironmentString
00000F11 16:18:56.381908 2512.1 :
xcsGetEnvironmentString[AMQ_CBM_MAX_CACHEABLE_SIZE] = NULL
00000F12 16:18:56.381919 2512.1 : ---}{! xcsGetEnvironmentString
(rc=xecE_E_ENV_VAR_NOT_FOUND)
00000F13 16:18:56.381929 2512.1 : ---}{! xcsGetEnvironmentInteger
(rc=xecE_E_ENV_VAR_NOT_FOUND)
00000F14 16:18:56.381941 2512.1 : ---{ xcsGetEnvironmentInteger
00000F15 16:18:56.381952 2512.1 : ---}{ xcsGetEnvironmentString
00000F16 16:18:56.381976 2512.1 : xcsGetEnvironmentString[AMQ_CBM_LEN] = NULL
00000F17 16:18:56.381992 2512.1 : ---}{! xcsGetEnvironmentString
(rc=xecE_E_ENV_VAR_NOT_FOUND)
00000F18 16:18:56.382003 2512.1 : ---}{! xcsGetEnvironmentInteger
(rc=xecE_E_ENV_VAR_NOT_FOUND)
00000F19 16:18:56.382016 2512.1 : --} InitProcessInitialisation (rc=OK)
00000F1A 16:18:56.383045 2512.1 : --{ DLLMain
00000F1B 16:18:56.383059 2512.1 : ---{ MCSInitCriticalSection
00000F1C 16:18:56.383068 2512.1 : ---}{ MCSInitCriticalSection (rc=OK)
```

V 9.1.1

Przykładowe dane śledzenia IBM MQ for Windows dla wydania CD :

```
TimeStamp PID.TID Ident Data
=====
10:55:33.033870 4996.1 : ---{ zutLookupInitialize
10:55:33.033877 4996.1 : ---}{ xcsCreateThreadMutexSem
10:55:33.033889 4996.1 : hmtx: 000001DD32A9E0A0, created: TRUE
10:55:33.033896 4996.1 : ---}{ xcsCreateThreadMutexSem (rc=OK)
10:55:33.033903 4996.1 : ---}{ xcsGetMemFn
10:55:33.033911 4996.1 : Data: 0x000001dd 0x32ab1b30
10:55:33.033923 4996.1 : component:33 function:431 length:496 options:0
cbmindex:-1 *pointer:000001DD32AB1B30
10:55:33.033932 4996.1 : ---}{ xcsGetMemFn (rc=OK)
10:55:33.033985 4996.1 : ---}{ zutLookupInitialize (rc=OK)
```

```

10:55:33.034004 4996.1 : ---{ xcsGetEnvironmentInteger
10:55:33.034012 4996.1 : ----{ xcsGetEnvironmentString
10:55:33.034027 4996.1 : xcsGetEnvironmentString[AMQ_BACKWARDS_TIME_LIMIT] =
NULL
10:55:33.034034 4996.1 : ----}! xcsGetEnvironmentString
(rc=xecE_E_ENV_VAR_NOT_FOUND)
10:55:33.034065 4996.1 : ---}! xcsGetEnvironmentInteger
(rc=xecE_E_ENV_VAR_NOT_FOUND)
10:55:33.034073 4996.1 : ---{ xcsReleaseThreadMutexSem
10:55:33.034078 4996.1 : hmtx: 000001DD32A9DE90
10:55:33.034086 4996.1 : ---} xcsReleaseThreadMutexSem (rc=OK)
10:55:33.034089 4996.1 : ---{ xcsGetEnvironmentString
10:55:33.034099 4996.1 : xcsGetEnvironmentString[AMQ_REUSE_SHARED_THREAD] =
NULL
10:55:33.034106 4996.1 : ---}! xcsGetEnvironmentString
(rc=xecE_E_ENV_VAR_NOT_FOUND)
10:55:33.034114 4996.1 : ---{ xcsGetEnvironmentInteger
10:55:33.034118 4996.1 : ----{ xcsGetEnvironmentString
10:55:33.034124 4996.1 : xcsGetEnvironmentString[AMQ_AFFINITY_MASK] = NULL
10:55:33.034131 4996.1 : ----}! xcsGetEnvironmentString
(rc=xecE_E_ENV_VAR_NOT_FOUND)
10:55:33.034138 4996.1 : ---}! xcsGetEnvironmentInteger
(rc=xecE_E_ENV_VAR_NOT_FOUND)
10:55:33.034146 4996.1 : ---{ xcsGetEnvironmentString
10:55:33.034153 4996.1 : xcsGetEnvironmentString[AMQ_FFSTINFO] = NULL
10:55:33.034160 4996.1 : ---}! xcsGetEnvironmentString
(rc=xecE_E_ENV_VAR_NOT_FOUND)
10:55:33.034168 4996.1 : ---{ xcsGetEnvironmentString
10:55:33.034176 4996.1 : xcsGetEnvironmentString[AMQ_CHECK_SEM_OBJECTS] = NULL
10:55:33.034183 4996.1 : ---}! xcsGetEnvironmentString
(rc=xecE_E_ENV_VAR_NOT_FOUND)
10:55:33.034191 4996.1 : ---{ xcsGetEnvironmentString
10:55:33.034199 4996.1 :
xcsGetEnvironmentString[AMQ_OVERRIDE_CONVERSION_TABLE] = NULL
10:55:33.034207 4996.1 : ---}! xcsGetEnvironmentString
(rc=xecE_E_ENV_VAR_NOT_FOUND)
10:55:33.034215 4996.1 : ---{ xcsGetEnvironmentString
10:55:33.034223 4996.1 : xcsGetEnvironmentString[AMQ_OVERRIDE_CCSID_TABLE] =
NULL
10:55:33.034230 4996.1 : ---}! xcsGetEnvironmentString
(rc=xecE_E_ENV_VAR_NOT_FOUND)
10:55:33.034237 4996.1 : ---{ xcsGetEnvironmentInteger
10:55:33.034241 4996.1 : ----{ xcsGetEnvironmentString
10:55:33.034248 4996.1 : xcsGetEnvironmentString[AMQ_CBM_REUSE_FACTOR] = NULL
10:55:33.034255 4996.1 : ----}! xcsGetEnvironmentString
(rc=xecE_E_ENV_VAR_NOT_FOUND)
10:55:33.034262 4996.1 : ---}! xcsGetEnvironmentInteger
(rc=xecE_E_ENV_VAR_NOT_FOUND)
10:55:33.034270 4996.1 : ---{ xcsGetEnvironmentInteger
10:55:33.034274 4996.1 : ----{ xcsGetEnvironmentString
10:55:33.034282 4996.1 : xcsGetEnvironmentString[AMQ_CBM_MAX_CACHEABLE_SIZE]
= NULL
10:55:33.034289 4996.1 : ----}! xcsGetEnvironmentString
(rc=xecE_E_ENV_VAR_NOT_FOUND)
10:55:33.034296 4996.1 : ---}! xcsGetEnvironmentInteger
(rc=xecE_E_ENV_VAR_NOT_FOUND)
10:55:33.034304 4996.1 : ---{ xcsGetEnvironmentInteger
10:55:33.034308 4996.1 : ----{ xcsGetEnvironmentString
10:55:33.034314 4996.1 : xcsGetEnvironmentString[AMQ_CBM_LEN] = NULL
10:55:33.034322 4996.1 : ----}! xcsGetEnvironmentString
(rc=xecE_E_ENV_VAR_NOT_FOUND)
10:55:33.034330 4996.1 : ---}! xcsGetEnvironmentInteger
(rc=xecE_E_ENV_VAR_NOT_FOUND)
10:55:33.034337 4996.1 : --} InitProcessInitialisation (rc=OK)

```

## Korzystanie ze śledzenia w celu określenia problemu w systemie z/OS

Istnieją różne opcje śledzenia, których można użyć do określenia problemu w produkcji IBM MQ. Ten temat zawiera informacje na temat różnych opcji i sposobu sterowania śledzeniem.

Narzędzia śledzenia dostępne w produkcji IBM MQ for z/OS są następujące:

- Śledzenie parametru użytkownika (lub interfejsu API)
- Wewnętrzne śledzenie produktu IBM używane przez centrum wsparcia.
- Śledzenie inicjatora kanału

- Śledzenie linii

Użyj poniższych odsyłaaczy, aby dowiedzieć się, jak gromadzić i interpretować dane utworzone przez śledzenie parametrów użytkownika, a także opisano sposób tworzenia wewnętrznego śledzenia produktu IBM do użytku przez centrum wsparcia produktu IBM . Znajdują się tam również informacje o innych obiektach śledzenia, których można używać z produktem IBM MQ.

- [Kontrolowanie grupy GTF dla systemu z/OS](#)
- [Kontrolowanie śledzenia produktu IBM MQ dla każdego podsystemu menedżera kolejek, dla którego mają być gromadzone dane](#)
- [“Formatowanie i identyfikowanie informacji o blokach sterujących w systemie z/OS” na stronie 385](#)
- [“Interpretowanie informacji śledzenia w systemie z/OS” na stronie 386](#)

Jeśli dane śledzenia nie są generowane, sprawdź, czy:

- Czy GTF została poprawnie uruchomiona, podając identyfikatory EID 5E9, 5EAi 5EE w opcji USRP?
- Czy komenda START TRACE (GLOBAL) została wprowadzona poprawnie i czy były określone odpowiednie klasy?

Więcej informacji na temat innych opcji śledzenia dostępnych w systemie z/OS zawiera sekcja [“Inne typy śledzenia w systemie z/OS” na stronie 389](#).

### Pojęcia pokrewne

[“Korzystanie ze śledzenia w systemach UNIX and Linux” na stronie 368](#)

Użyj komend **strmqtrc** i **endmqtrc** , aby uruchomić i zakończyć śledzenie, oraz **dspmqtrc** , aby wyświetlić plik śledzenia.

[“Korzystanie ze śledzenia z serwerem IBM MQ w systemie IBM i” na stronie 373](#)

Użyj komendy TRCMQM, aby uruchomić i zatrzymać śledzenie, a następnie określić wymagany typ śledzenia.

[“Śledzenie funkcji TLS: runmqakm, strmqikmi runmqckm” na stronie 445](#)

Informacje na temat śledzenia protokołu TLS (Transport Layer Security) i żądania śledzenia **runmqakm** oraz śledzenia **strmqikm** (iKeyman) i **runmqckm** (iKeycmd).

[“Śledzenie dodatkowych komponentów programu IBM MQ Java” na stronie 417](#)

W przypadku komponentów Java produktu IBM MQ, na przykład Eksploratora IBM MQ i implementacji Java transportu IBM MQ dla protokołu SOAP, informacje diagnostyczne są dane wyjściowe przy użyciu standardowych narzędzi diagnostycznych serwera IBM MQ lub klas diagnostycznych Java .

### Odsyłaacze pokrewne

[“Korzystanie ze śledzenia w systemie Windows” na stronie 379](#)

Aby uruchomić i zakończyć śledzenie, należy użyć komend **strmqtrc** i **endmqtrc** lub interfejsu IBM MQ Explorer .

## Wywołanie MQI i parametr użytkownika oraz GTF w systemie z/OS

W tym temacie opisano sposób sterowania narzędziem z/OS generalized trace facility (GTF) i IBM MQ trace.

Istnieje możliwość uzyskania informacji na temat wywołań MQI i parametrów użytkownika przekazanych przez niektóre wywołania programu IBM MQ w celu wejścia do produktu IBM MQi wyjścia z niego. Aby to zrobić, należy użyć globalnego śledzenia w połączeniu z uogólnionym narzędziem z/OS (GTF).

## Uruchamianie i zatrzymywanie GTF

W systemie z/OS do rejestrowania i diagnozowania problemów z systemem i programem można użyć narzędzia GTF (Generalized Trace Facility).

## O tym zadaniu

Można uzyskać informacje na temat wywołań MQI i parametrów użytkownika przekazanych przez niektóre wywołania IBM MQ dotyczące wejścia do interfejsu IBM MQi wyjścia z niego. W tym celu należy użyć śledzenia globalnego w połączeniu z narzędziem ogólnego śledzenia z/OS (GTF).

## Procedura

- Uruchom narzędzie GTF na konsoli, wprowadzając komendę **START GTF** .  
Podczas uruchamiania GTF należy określić opcję USRP. Zostanie wyświetlona prośba o wprowadzenie listy identyfikatorów zdarzeń (EID). Identyfikatory EID używane przez IBM MQ to:

### 5E9

Gromadzenie informacji o blokach sterujących przy wejściu do IBM MQ

### 5EA

Gromadzenie informacji o blokach kontrolnych przy wyjściu z programu IBM MQ

Czasami w przypadku wystąpienia błędu, którego nie można samodzielnie rozwiązać, centrum wsparcia IBM może poprosić o dostarczenie innych, wewnętrznych informacji o śledzeniu w celu ich przeanalizowania. Dodatkowy typ śledzenia to:

### 5EE

Gromadzenie informacji wewnętrznych w produkcie IBM MQ

Można również użyć opcji JOBNAMEP, określając nazwę zadania wsadowego CICS, IMS lub TSO, aby ograniczyć dane wyjściowe śledzenia do konkretnych zadań. W poniższym przykładzie przedstawiono przykładowe uruchomienie grupy GTF z czterema identyfikatorami EID i nazwą zadania. Wiersze oznaczone  **pogrubieniem**  są komendami wprowadzonymi na konsoli; pozostałe wiersze to pytania i odpowiedzi. Więcej informacji na temat uruchamiania śledzenia GTF zawiera sekcja [Uruchamianie GTF](#).

```
START GTFxx.yy
#HASP100 GTFxx.yy ON STCINRDR
#HASP373 GTFxx.yy STARTED
*01 AHL100A SPECIFY TRACE OPTIONS
R 01, TRACE=JOBNAMEP, USRP
TRACE=JOBNAMEP, USRP
IEE600I REPLY TO 01 IS;TRACE=JOBNAMEP,USRP
*02 ALH101A SPECIFY TRACE EVENT KEYWORDS - JOBNAME=,USR=
R 02, JOBNAME=(xxxxMSTR,xxxxCHIN,zzzzzzzz),USR=(5E9,5EA,5EE)
JOBNAME=(xxxxMSTR,xxxxCHIN,zzzzzzzz),USR=(5E9,5EA,5EE)
IEE600I REPLY TO 02 IS;JOBNAME=(xxxxMSTR,xxxxCHIN,zzzzzzzz),USR=(5E9,5EA,5EE)
*03 ALH102A CONTINUE TRACE DEFINITION OR REPLY END
R 03,END
END
IEE600I REPLY TO 03 IS;END
AHL103I TRACE OPTIONS SELECTED-USR=(5E9,5EA,5EE)
AHL103I JOBNAME=(xxxxMSTR,xxxxCHIN,zzzzzzzz)
*04 AHL125A RESPECIFY TRACE OPTIONS OR REPLY U
R 04,U
U
IEE600I REPLY TO 04 IS;U
AHL031I GTF INITIALIZATION COMPLETE
```

where

- xx jest nazwą procedury GTF, która ma być użyta (opcjonalnie)
- rr jest identyfikatorem dla tego wystąpienia śledzenia GTF
- xxxx jest nazwą menedżera kolejek
- zzzzzzzz jest zadaniem wsadowym lub nazwą regionu CICS

Można podać do 5 nazw zadań.

Jeśli używana jest funkcja GTF, oprócz nazwy menedżera kolejek (xxxxMSTR) należy podać nazwę zadania podstawowego (CHINIT, CICS lub batch).

- Zatrzymaj GTF na konsoli.

Wprowadzając komendę stop dla GTF, należy dołączyć dodatkowy identyfikator (yy), który był używany podczas uruchamiania, jak pokazano w poniższym przykładzie:

```
STOP yy
```

## Informacje pokrewne

Generowanie śledzenia IBM MQ GTF w systemie IBM z/OS

### **Sterowanie śledzeniem w produkcji IBM MQ for z/OS**

Śledzenie IBM MQ for z/OS jest kontrolowane za pomocą komend MQSC. W tym temacie opisano sposób sterowania śledzeniem oraz typ danych śledzenia, które są dane wyjściowe.

Użyj komendy START TRACE, określając typ GLOBAL, aby rozpocząć zapisywanie rekordów IBM MQ do grupy GTF. Należy również określić wartość dest (GTF), na przykład w następującej komendzie:

```
/cpf start trace(G)class(2,3)dest(GTF)
```

Aby zdefiniować zdarzenia, dla których mają zostać użyte dane śledzenia, należy użyć jednej lub kilku z następujących klas:

CLASS	Zdarzenie śledzone
2	Zanotuj wywołanie MQI i parametry MQI, jeśli zostanie wykryty kod zakończenia inny niż MQRC_NONE.
3	Zapisz wywołania MQI i parametry MQI podczas wprowadzania i wyjścia z menedżera kolejek.

Po uruchomieniu śledzenia można wyświetlić informacje na temat, zmienić właściwości i zatrzymać śledzenie za pomocą następujących komend:

- WYŚWIETL ŚLEDZENIE
- ZMIANA ŚLEDZENIA
- ZATRZYMAJ ŚLEDZENIE

Aby użyć dowolnej z komend śledzenia, należy wykonać jedną z następujących czynności:

- Uprawnienia do uruchamiania komend śledzenia uruchamiania i zatrzymywania (uprawnienia do śledzenia)
- Uprawnienie do wydawania komendy wyświetlania śledzenia (uprawnienia do wyświetlania)

#### Uwaga:

1. Komendy śledzenia można również wprowadzać za pomocą wejściowych zestawów danych inicjowania.
2. Tworzone informacje o śledzeniu będą również zawierać szczegóły przepływów punktów synchronizacji-na przykład PREPARE i COMMIT.

Więcej informacji na temat tych komend zawiera sekcja [Komendy MQSC](#).

### **Formatowanie i identyfikowanie informacji o blokach sterujących w systemie z/OS**

Po przechwytaniu śledzenia dane wyjściowe muszą być sformatowane, a bloki sterujące IBM MQ zidentyfikowane.

- [Formatowanie informacji](#)
- [Identyfikowanie bloków sterujących powiązanych z produktem IBM MQ](#)
- [Identyfikowanie identyfikatora zdarzenia powiązanego z blokiem kontrolnym](#)

## Formatowanie informacji

Aby sformatować dane parametru użytkownika, które są gromadzone przez śledzenie globalne, należy użyć zadania wsadowego, które jest wyświetlane w [Rysunek 59 na stronie 386](#) , lub komendy GTFTRACE USR( *xxx* ) IPCS, gdzie *xxx* to:

### 5E9

Aby sformatować informacje o blokach sterujących przy wpisach do wywołań MQI produktu IBM MQ .

### 5EA

Formatowanie informacji o blokach sterujących przy wyjściu z wywołań MQI produktu IBM MQ .

### 5EE

Aby sformatować informacje o programie IBM MQ internals.

Można również określić parametr **JOBNAME**(*nazwa\_zadania*), aby ograniczyć sformatowane dane wyjściowe do konkretnych zadań.

```
//S1 EXEC PGM=IKJEFT01,DYNAMNBR=20,REGION=4096K
//IPCSPARM DD DSN=SYS1.PARMLIB,DISP=SHR
//IPCSDDIR DD DSN=thlqua1.ipcs.dataset.directory,DISP=SHR
//SYSTSPRT DD SYSOUT=*,DCB=(LRECL=137)
//IPCSTOC DD SYSOUT=*
//GTFIN DD DSN=gtf.trace,DISP=SHR
//SYSTSIN DD *
IPCS
SETDEF FILE(GTFIN) NOCONFIRM
GTFTRACE USR(5E9,5EA,5EE)
/*
//STEPLIB DD DSN=thlqua1.SCSQAUTH,DISP=SHR
```

*Rysunek 59. Formatowanie danych wyjściowych GTF w zadaniu wsadowym*

## Identyfikowanie bloków sterujących powiązanych z produktem IBM MQ

Identyfikator formatu dla śledzenia IBM MQ to D9. Wartość ta pojawia się na początku każdego sformatowanego bloku kontrolnego w sformatowanym wyjściu GTF, w postaci:

```
USRD9
```

## Identyfikowanie identyfikatora zdarzenia powiązanego z blokiem kontrolnym

Formater śledzenia wstawia jeden z następujących komunikatów na początku każdego bloku kontrolnego. Te komunikaty wskazują, czy dane zostały przechwycone przy wpisie do produktu IBM MQ lub wyjściu z niego:

- CSQW072I ENTRY: Śledzenie parametru użytkownika MQ
- CSQW073I EXIT: Śledzenie parametru użytkownika MQ

### Zadania pokrewne

“Uruchamianie i zatrzymywanie GTF” na stronie 383

W systemie z/OS do rejestrowania i diagnozowania problemów z systemem i programem można użyć narzędzia GTF (Generalized Trace Facility).

## Interpretowanie informacji śledzenia w systemie z/OS

Można sprawdzić dane GTFTRACE wygenerowane przez IBM MQ w celu określenia możliwych błędów z niepoprawnymi adresami, niepoprawnymi blokami kontrolnymi i niepoprawnymi danymi.

Uruchom podkomendę `GTFTRACE` , aby sformatować rekordy narzędzia GTF (generalized trace facility) zawarte w rzucie lub w zestawie danych śledzenia. Więcej informacji na temat funkcji GTF zawiera sekcja “Uruchamianie i zatrzymywanie GTF” na stronie 383.



Podczas wyświetlania danych generowanych przez komendę GTFTRACE należy wziąć pod uwagę następujące kwestie:

- Jeśli blok kontrolny składa się całkowicie z zer, możliwe, że wystąpił błąd podczas kopiowania danych z przestrzeni adresowej użytkownika. Przyczyną może być podanie niepoprawnego adresu.
- Jeśli pierwsza część bloku kontrolnego zawiera niepuste dane, ale reszta składa się z zer, możliwe, że podczas kopiowania danych z przestrzeni adresowej użytkownika wystąpił błąd, na przykład blok kontrolny nie został całkowicie umieszczony w poprawnej pamięci masowej. Może to być również spowodowane niepoprawnym zainicjowaniem bloku kontrolnego.
- Jeśli błąd wystąpił przy wyjściu z programu IBM MQ, możliwe, że program IBM MQ nie zapisze danych w przestrzeni adresowej użytkownika. Wyświetlane dane są wersją, którą próbowano skopiować do przestrzeni adresowej użytkownika.

W poniższych tabelach przedstawiono szczegóły śledzonych bloków kontrolnych.

Tabela 27 na stronie 387 przedstawia, które bloki sterujące są śledzone dla różnych wywołań MQI.

Tabela 27. Śledzone bloki sterujące dla wywołań MQI produktu IBM MQ		
Wywołanie MQI	Pozycja	Wyjście
Baza MQCB	MQCBD, MQMD, MQGMO	MQCBD, MQMD, MQGMO
MQCLOSE	Brak	Brak
MQGET	MQMD, MQGMO	MQMD, MQGMO i pierwsze 256 bajtów danych komunikatu
MQINQ	Selektory (jeśli <i>SelectorCount</i> jest większe niż 0)	Selektory (jeśli <i>SelectorCount</i> jest większe niż 0) Atrybuty całkowitoliczbowe (jeśli <i>IntAttrCount</i> jest większe od 0) Atrybuty znakowe (jeśli <i>CharAttrLength</i> jest większe od 0)
MQOPEN	ZMQOD	ZMQOD
MQPUT	MQMD, MQPMO i pierwsze 256 bajtów danych komunikatu	MQMD, MQPMO i pierwsze 256 bajtów danych komunikatu
MQPUT1	MQMD, MQOD, MQPMO i pierwsze 256 bajtów danych komunikatu	MQMD, MQOD, MQPMO i pierwsze 256 bajtów danych komunikatu
MQSET	Selektory (jeśli <i>SelectorCount</i> jest większe niż 0) Atrybuty całkowitoliczbowe (jeśli <i>IntAttrCount</i> jest większe od 0) Atrybuty znakowe (jeśli <i>CharAttrLength</i> jest większe od 0)	Selektory (jeśli <i>SelectorCount</i> jest większe niż 0) Atrybuty całkowitoliczbowe (jeśli <i>IntAttrCount</i> jest większe od 0) Atrybuty znakowe (jeśli <i>CharAttrLength</i> jest większe od 0)
MQSTAT	MQSTS	MQSTS
MQSUB	MQSD: MQSD.ObjectString, MQSD.SubName, MQSD.SubUserData, MQSD.SelectionString, MQSD.ResObjectString	MQSD: MQSD.ObjectString, MQSD.SubName, MQSD.SubUserData, MQSD.SelectionString, MQSD.ResObjectString
MQSUBRQ	MQSRO	MQSRO

**Uwaga:** W specjalnym przypadku wywołania MQGET z opcją WAIT, jeśli w momencie żądania MQGET nie jest dostępny żaden komunikat, wyświetlany jest podwójny wpis, ale komunikat staje się dostępny przed upływem określonego przedziału czasu.

Dzieje się tak, ponieważ mimo że aplikacja wywołała pojedyncze wywołanie MQGET, adapter wykonuje oczekiwanie w imieniu aplikacji, a gdy komunikat stanie się dostępny, ponownie wysyła wywołanie. Oznacza to, że w danych śledzenia jest ono wyświetlane jako drugie wywołanie MQGET.

W pewnych okolicznościach generowane są również informacje o konkretnych polach listy parametrów żądania kolejki. Pola na tej liście są identyfikowane w następujący sposób:

<b>Identyfikator</b>	<b>Opis</b>
Działanie	Żądane działanie
BufferL	Długość buforu
CBD,	Adres deskryptora wywołania zwrotnego
CompCode	Kod zakończenia
CharAttL	Długość atrybutów znakowych
DataL	Długość danych
Hobj	Uchwyt obiektu
Hsub	Uchwyt subskrypcji
IntAttC	Liczba atrybutów typu liczba całkowita
Opis pObj	deskryptor obiektu
Operant	Operacja
Opcje	Opcje
pBuffer	Adres buforu
pCharAtt	Adres atrybutów znaków
pCTLO	Adres opcji wywołania zwrotnego sterowania
pECB	Adres ECB używany w get
pGMO	Adres opcji pobierania komunikatu
pIntAtt	Adres atrybutów całkowitych
Opis pMsg	Adres deskryptora komunikatu
pPMO	Adres opcji umieszczania komunikatów
pSD	Adres deskryptora subskrypcji
pSelect	Adres selektorów
pSRQOpt	Adres opcji żądania subskrypcji
pSTS	Adres struktury statusu
Przyczyna	Kod przyczyny
RSVn	Zarezerwowane dla IBM
SelectC	Liczba selektorów
Wątek	Wątek
Typ	Żądany typ



Identyfikator	Opis
Informacje o UOWInfo	Informacje o jednostce pracy
ID użytkownika	ID użytkownika CICS lub IMS , dla zadania wsadowego lub TSO jest to zero

## **Inne typy śledzenia w systemie z/OS**

W celu określenia problemu dostępne są inne narzędzia śledzenia. W tym temacie opisano śledzenie śledzenia inicjatora kanału, śledzenia linii, śledzenia adaptera CICS , śledzenia SSL i śledzenia produktu z/OS .

Pomocne może być użycie następujących narzędzi śledzenia z produktem IBM MQ.

- [Śledzenie inicjatora kanału](#)
- [Śledzenie linii](#)
- [Śledzenie adaptera CICS](#)
- [Śledzenie systemowe SSL](#)
-  [z/OS śledzenia](#)

## **Śledzenie inicjatora kanału**

Informacje na temat sposobu pobierania zrzutu przestrzeni adresowej inicjatora kanału zawiera sekcja Rysunek 43 na stronie 244 . Należy zauważyć, że zrzuty generowane przez inicjator kanału nie zawierają miejsca na dane śledzenia. Obszar danych śledzenia, który jest nazywany CSQXTRDS, zawiera informacje śledzenia. Można to zażądać, podając ją w pułapce lub przy użyciu komendy zrzutu.

Śledzenie można uruchomić za pomocą komendy `START TRACE` . Można również ustawić ten plik śledzenia, aby był uruchamiany automatycznie przy użyciu atrybutu menedżera kolejek `TRAXSTR`. Więcej informacji na temat sposobu wykonywania tej czynności zawiera sekcja [ALTER QMGR](#).

Informacje o śledzeniu można wyświetlić, wprowadzając komendę `IPCS`:

```
LIST 1000. DSPNAME(CSQXTRDS)
```

Można go sformatować za pomocą komendy:

```
CTRACE COMP(CSQX $ssnm$ )
```

gdzie  $ssnm$  jest nazwą podsystemu.

## **Śledzenie linii**

Dla każdego kanału istnieje ślad wiersza zawijania. Ten ślad jest przechowywany w buforze o wielkości 4 kB dla każdego kanału w przestrzeni adresowej inicjatora kanału. Śledzenie jest tworzone dla każdego kanału, dlatego jest idealnym rozwiązaniem dla problemów, w których kanał wydaje się być zawieszony, ponieważ informacje mogą być gromadzone na temat aktywności tego kanału, długo po zawiniętym normalnym śledzeniu.

Śledzenie linii jest zawsze aktywne; nie można go wyłączyć. Jest ona dostępna zarówno dla jednostek LU 6.2 , jak i kanałów TCP, a ponadto powinna zmniejszyć liczbę wymaganych danych śledzenia komunikacji.

Śledzenie można wyświetlić jako niesformatowane dane śledzenia, które są zapisywane w `CSQSNAP`. Śledzenie można wyświetlić, wykonując następujące kroki:

1. Upewnij się, że procedura `CHIN` ma instrukcję `SNAP DD`.

2. Uruchom śledzenie CHIN, określając IFCID 202 w następujący sposób:

```
START TRACE(CHINIT) CLASS(4) IFCID(202)
```

3. Wyświetl status kanału dla tych kanałów, dla których wymagane jest śledzenie linii:

```
DISPLAY CHSTATUS(channel) SAVED
```

Spowoduje to zrzuty bieżącej linii dla wybranych kanałów do CSQSNAP. Więcej informacji na ten temat zawiera sekcja [“Przyciągaj zrzuty w systemie z/OS”](#) na stronie 260.

**Uwaga:**

- a. Adresy zrzutu pamięci masowej są niepoprawne, ponieważ mechanizm CSQXFFST pobiera kopię pamięci przed zapisaniem go do CSQSNAP.
- b. Zrzut do CSQSNAP jest generowany tylko przy pierwszym uruchomieniu komendy DISPLAY CHSTATUS SAVED. Ma to na celu zapobieganie dostaniu zrzutów za każdym razem, gdy uruchamiana jest komenda.

Aby uzyskać inny zrzut danych śledzenia wiersza, należy zatrzymać i zrestartować bieżące śledzenie.

- i) Można użyć selektywnej komendy STOP TRACE, aby zatrzymać tylko śledzenie, które zostało uruchomione w celu zebrania danych śledzenia linii. W tym celu należy zwrócić uwagę na numer śledzenia przypisany do śledzenia, jak pokazano w następującym przykładzie:

```
+ssid START TRACE(CHINIT) CLASS(4) IFCID(202)
CSQW130I +ssid 'CHINIT' TRACE STARTED, ASSIGNED TRACE NUMBER 01
```

- ii) Aby zatrzymać śledzenie, wywołaj następującą komendę:

```
+ssid STOP TRACE(CHINIT) TNO(01)
```

- iii) Następnie można wprowadzić inną komendę START TRACE z komendą DISPLAY CHSTATUS SAVED w celu zebrania większej ilości danych śledzenia linii do CSQSNAP.

4. Bufor śledzenia linii jest niesformatowany. Każda pozycja rozpoczyna się od zegara, po którym następuje znacznik czasu, a także wskazanie, czy jest to przepływ OUTBOUND, czy INBOUND. Aby znaleźć najwcześniejszą pozycję, należy użyć informacji o znaczniku czasu.

## Śledzenie adaptera CICS

Adapter CICS zapisuje pozycje do śledzenia CICS, jeśli numer śledzenia jest ustawiony na wartość z zakresu od 0 do 199 (dziesiętne), a także, jeśli:

- CICS śledzenie użytkownika jest włączone, lub
- CICS śledzenie wewnętrzne/pomocnicze jest włączone

Śledzenie produktu CICS można włączyć na jeden z dwóch sposobów:

- Dynamicznie przy użyciu transakcji [CETR](#) podanej w produkcie CICS
- Upewniając się, że parametr USERTR w tabeli inicjowania systemu CICS (SIT) jest ustawiony na wartość YES

Więcej informacji na temat włączania śledzenia produktu CICS zawiera podręcznik *CICS Problem Determination Guide*.

Pozycja śledzenia CICS pochodząca z adaptera CICS ma wartość APO 000, gdzie 000 jest szesnastkową równoważną wartości dziesiętnej podanej przez użytkownika numeru śledzenia adaptera CICS.

Pozycje śledzenia są wyświetlane w programie [“Pozycje śledzenia adaptera CICS”](#) na stronie 391.

## Śledzenie systemowego protokołu SSL

Śledzenie systemowe SSL można gromadzić za pomocą uruchomionego zadania SSL. Szczegółowe informacje na temat sposobu konfigurowania tego zadania znajdują się w dokumentacji *System Secure Sockets Layer Programming* (System Secure Sockets Layer), SC24-5901. Dla każdego zadania SSLTASK działającego w przestrzeni adresowej CHINIT generowany jest plik śledzenia.

### z/OS ślady



Dane śledzenia produktu z/OS, które są wspólne dla wszystkich produktów działających jako formalne podsystemy produktu z/OS, są dostępne do użytku z produktem IBM MQ. Informacje na temat używania i interpretowania tego narzędzia śledzenia można znaleźć w podręczniku [z/OS MVS Diagnostowanie: Narzędzia i pomoce serwisowe](#).

### z/OS Pozycje śledzenia adaptera CICS

Ten temat jest używany jako odwołanie do pozycji śledzenia adaptera produktu CICS.

Pozycja śledzenia CICS dla tych wartości to APO xxx (gdzie xxx to szesnastkowy odpowiednik numeru śledzenia określonego podczas włączenia adaptera CICS). Wszystkie te wpisy śledzenia są wydawane przez CSQCTRUE, z wyjątkiem CSQCTEST, który jest wydawany przez CSQCRST i CSQCDSP.

Nazwa	Opis	Sekwencja śledzenia	Dane śledzenia
CSQCABNT	Nieprawidłowe zakończenie	Przed wywołaniem END_THREAD NIEPRAWIDŁOWYM do IBM MQ. Jest to spowodowane zakończeniem zadania, a tym samym niejawnym wycofaniem może być wykonane przez aplikację. Żądanie ROLLBACK jest zawarte w wywołaniu END_THREAD w tym przypadku.	Informacje o jednostce pracy. Informacji tych można użyć podczas znajdowania informacji o statusie pracy. (Na przykład można sprawdzić, czy dane wyjściowe są generowane przez komendę DISPLAY THREAD, czy też program narzędziowy do drukowania dziennika).
CSQCAUID	Zabezpieczenia mostu	Przed sprawdzeniem poprawności hasła użytkownika mostu lub opcji PassTicket.	Identyfikator użytkownika.
CSQCBACK	Wycofaj punkt synchronizacji	Przed wprowadzeniem komendy BACKOUT do produktu IBM MQ. Wynika to z jawnego żądania wycofania z aplikacji.	Informacje o jednostce pracy.
CSQCCONX	MQCONN	Przed wprowadzeniem komendy MQCONN do produktu IBM MQ.	Znacznik połączenia.
CSQCCCRC	Kod zakończenia i kod przyczyny	Po nieudanym powrocie z wywołania API.	Kod zakończenia i kod przyczyny.
CSQCCOMM	Zatwierdzenie punktu synchronizacji	Przed wysłaniem instrukcji COMMIT do IBM MQ. Może to być spowodowane żądaniem zatwierdzenia jednofazowego lub drugą fazą żądania zatwierdzenia dwufazowego. Żądanie wynika z jawnego żądania punktu synchronizacji z aplikacji.	Informacje o jednostce pracy.

Tabela 28. Pozycje śledzenia adaptera CICS (kontynuacja)			
Nazwa	Opis	Sekwencja śledzenia	Dane śledzenia
CSQDCDFF	Tylko IBM		
CSQDCDCIN	Tylko IBM		
CSQDCDCOT	Tylko IBM		
CSQCEXER	Wykonaj rozstrzygnięcie	Przed wydaniem komendy EXECUTE_RESOLVE na serwerze IBM MQ.	Informacje o jednostce pracy jednostki pracy wydające rozwiązanie EXECUTE_RESOLVE. To jest ostatnia wątpliwa jednostka pracy w procesie resynchronizacji.
CSQCGETW	Oczekiwanie na GET	Przed uruchomieniem programu CICS należy poczekać.	Adres EBC, na który należy czekać.
CSQCGMGD	Pobierz dane komunikatu	Po pomyślnym powrocie z komendy MQGET.	Maksymalnie 40 bajtów danych komunikatu.
CSQCGMGH	Uchwyt komunikatu GET	Przed wprowadzeniem komendy MQGET do produktu IBM MQ.	Uchwyt obiektu.
CSQCGMGI	Pobierz identyfikator komunikatu	Po pomyślnym powrocie z komendy MQGET.	Identyfikator komunikatu i identyfikator korelacji komunikatu.
CSQCHCER	Błąd Hconn	Przed wydaniem dowolnego komendy MQ .	Uchwyt połączenia.
CSQCINDL	Lista wątpliwych	Po pomyślnym powrocie z drugiej INQUIRE_INDOUBT.	Lista wątpliwych jednostek pracy.
CSQCINDO	Tylko IBM		
CSQCINDS	Wielkość listy wątpliwych	Po pomyślnym powrocie z pierwszej wartości INQUIRE_INDOUBT i lista wątpliwych nie jest pusta.	Długość listy; podzielona przez 64 daje liczbę wątpliwych jednostek pracy.
CSQCINDW	Wątpliwy punkt synchronizacji	Podczas przetwarzania punktu synchronizacji produkt CICS jest wątpliwy co do rozporządzania jednostką pracy.	Informacje o jednostce pracy.
CSQCINQH	Uchwyt INQ	Przed wprowadzeniem komendy MQINQ do produktu IBM MQ.	Uchwyt obiektu.
CSQCLOSH	Uchwyt CLOSE	Przed wprowadzeniem komendy MQCLOSE do produktu IBM MQ.	Uchwyt obiektu.
CSQCLOST	Utrata rozporządzenia	Podczas procesu resynchronizacji program CICS informuje adapter o tym, że został on uruchomiony na zimno, więc nie są dostępne żadne informacje o rozporządzaniu dotyczące jednostki pracy, która jest resynchronizowana.	Identyfikator jednostki pracy znany CICS dla jednostki pracy, która jest resynchronizowana.

Tabela 28. Pozycje śledzenia adaptera CICS (kontynuacja)

Nazwa	Opis	Sekwencja śledzenia	Dane śledzenia
CSQCNIND	Dyspozycja nie jest wątpliwa	Podczas procesu resynchronizacji program CICS informuje adapter, że jednostka pracy, która jest resynchronizowana, nie powinna być wątpliwa (co oznacza, że być może jest nadal uruchomiona).	Identyfikator jednostki pracy znany CICS dla jednostki pracy, która jest resynchronizowana.
CSQCNORT	Normalne zakończenie	Przed wprowadzeniem END_THREAD NORMAL do IBM MQ. Jest to spowodowane zakończeniem zadania, a zatem niejawnie zatwierdzenie punktu synchronizacji może zostać wykonane przez aplikację. Żądanie COMMIT jest zawarte w wywołaniu END_THREAD w tym przypadku.	Informacje o jednostce pracy.
CSQCOPNH	Uchwyt OPEN	Po pomyślnym powrocie z komendy MQOPEN.	Uchwyt obiektu.
CSQCOPNO	OPEN, obiekt	Przed wprowadzeniem komendy MQOPEN do produktu IBM MQ.	Nazwa obiektu.
CSQCPMGD	Dane komunikatu PUT	Przed wprowadzeniem komendy MQPUT do produktu IBM MQ.	Maksymalnie 40 bajtów danych komunikatu.
CSQCPMGH	Uchwyt komunikatu PUT	Przed wprowadzeniem komendy MQPUT do produktu IBM MQ.	Uchwyt obiektu.
CSQCPMGI	Identyfikator komunikatu PUT	Po pomyślnym zakończeniu operacji MQPUT z produktu IBM MQ.	Identyfikator komunikatu i identyfikator korelacji komunikatu.
CSQCPREP	Przygotowanie punktu synchronizacji	Przed wprowadzeniem produktu PREPARE do wersji IBM MQ w pierwszej fazie przetwarzania zatwierdzania dwufazowego. To wywołanie można również wywołać z rozproszonego komponentu kolejkowania w postaci wywołania funkcji API.	Informacje o jednostce pracy.
CSQCP1MD	Dane komunikatu PUTONE	Przed wydaniem komendy MQPUT1 do IBM MQ.	Do 40 bajtów danych komunikatu.
CSQCP1MI	ID komunikatu PUTONE	Po pomyślnym powrocie z katalogu MQPUT1.	Identyfikator komunikatu i identyfikator korelacji komunikatu.
CSQCP1ON	Nazwa obiektu PUTONE	Przed wydaniem komendy MQPUT1 do IBM MQ.	Nazwa obiektu.
CSQCRBAK	Rozstrzygnięte wycofania	Przed wydaniem komendy RESOLVE_ROLLBACK do wersji IBM MQ.	Informacje o jednostce pracy.
CSQRCMT	Rozstrzygnięte zatwierdzenie	Przed wprowadzeniem RESOLVE_COMMIT do IBM MQ.	Informacje o jednostce pracy.

Tabela 28. Pozycje śledzenia adaptera CICS (kontynuacja)			
Nazwa	Opis	Sekwencja śledzenia	Dane śledzenia
CSQCRMIR	Odpowiedź RMI	Przed zwróceniem do interfejsu CICS RMI (interfejs menedżera zasobów) z konkretnego wywołania.	Architected wartość odpowiedzi RMI. Jego znaczenie jest zależne od typu wywołania. Aby określić typ wywołania, należy przejrzeć poprzednie wpisy śledzenia wygenerowane przez komponent RMI produktu CICS .
CSQCRSYN	Resynchronizacja	Przed rozpoczęciem procesu resynchronizacji dla zadania.	Identyfikator jednostki pracy znany CICS dla jednostki pracy, która jest resynchronizowana.
CSQCSETH	Uchwyt SET	Przed wprowadzeniem komendy MQSET do produktu IBM MQ.	Uchwyt obiektu.
CSQCTASE	Tylko IBM		
CSQCTEST	Test śledzenia	Używany w wywołaniu EXEC CICS ENTER TRACE w celu sprawdzenia numeru śledzenia dostarczonego przez użytkownika lub statusu śledzenia połączenia.	Brak danych.

## Włączanie śledzenia wewnętrznego dla systemu AMSM

Śledzenie przestrzeni adresowej AMSM może być włączone za pomocą zmiennej `_AMS_MSG_LEVEL`, która jest przekazywana do przestrzeni adresowej AMSM za pomocą karty `ENVARS DD`.

Przykładowy zestaw danych dla karty `ENVARS DD` znajduje się w `thlqual.SCSQPROC(CSQ40ENV)`.

Dane śledzenia są zapisywane w `SYSOUT` przestrzeni adresowej AMSM.

Zmienna `_AMS_MSG_LEVEL` określa podkomponent i poziom komunikatu, który ma być rejestrowany. Gwiazdka oznacza, że wszystkie podkomponenty mają być rejestrowane; obecnie istnieje tylko jeden podkomponent.

Poziomy istotności to:

- S-tylko poważne komunikaty
- E-tylko komunikaty o błędach i poważne komunikaty
- W-tylko ostrzeżenia, błędy i poważne komunikaty
- I-komunikat informacyjny, ostrzeżenie, błąd i poważne komunikaty. Jest to wartość domyślna
- D-tryb debugowania, wszystkie komunikaty z dodatkową diagnostyką debugowania
- V-tryb szczegółowy, wszystkie poprzednie, plus zrzuty buforu



**Ostrzeżenie:** Należy włączyć tryb debugowania lub szczegółowy tylko w przypadku porady przedstawiciela serwisu IBM .

Na przykład, aby włączyć wartość domyślną dla `_AMS_MSG_LEVEL`, wykonaj następujące czynności:

```
_AMS_MSG_LEVEL=* . i
```

Aby włączyć tryb szczegółowy, wykonaj następujące czynności:

```
_AMS_MSG_LEVEL=* . v
```

## Korzystanie ze śledzenia pakietu GSKit w przypadku problemów związanych z certyfikatami i kluczami podczas korzystania z produktu AMS w systemie z/OS

W tym temacie opisano sposób włączania i wyłączenia śledzenia pakietu GSKit w przypadku korzystania z produktu AMS w systemie z/OS.

### Wprowadzenie

W procedurze \*AMSD dla przestrzeni adresowej AMS oraz w przykładowym zadaniu CSQ40CFG, który uruchamia program csq0util, istnieje karta ENVARS DD, która może być używana do ustawiania zmiennych środowiskowych. Dostępny jest przykładowy plik zmiennych środowiskowych AMS o nazwie CSQ40ENV, który zawiera szczegółowe informacje na temat włączania i wyłączenia śledzenia pakietu GSKit. Przykłady można znaleźć w bibliotece PDS IBM MQ h1q.SCSQPROC PDS.

Jeśli zmienne środowiskowe śledzenia GSK zostaną ustawione w karcie ENVARS DD w procedurze \*AMSD, zmienne są ustawiane od momentu uruchomienia przestrzeni adresowej AMS (czyli w ramach uruchamiania menedżera kolejek, jeśli został skonfigurowany produkt AMS). Zmienne włączają się lub wyłączają śledzenie wszystkich wywołań gsk\_\* wydawanych przez przestrzeń adresową AMS.

Jeśli zmienne środowiskowe śledzenia GSK zostaną ustawione w karcie danych ENVARS DD w zadaniu csq40cfg, zmienne są ustawiane na czas trwania zadania csq40cfg. Zmienne włączają się lub wyłączają śledzenie wszystkich wywołań gsk\_\* wydanych podczas przetwarzania komend produktu AMS, w celu zdefiniowania i wyświetlenia strategii AMS.

### Włączanie śledzenia pakietu GSKit

#### GSKit w przestrzeni adresowej AMS

Aby włączyć śledzenie pakietu GSKit dla przestrzeni adresowej AMS, wykonaj następującą procedurę:

1. Zdefiniuj plik csq40env z:

```
GSK_TRACE_FILE=/u/<username>/AMStrace/gsktrace/gskssl.%.trc
GSK_TRACE=0xff
```

na karcie DD ENVARS w procedurze \*AMSD dla przestrzeni adresowej AMS. Na przykład:

```
//ENVARS DD DSN=USERID.JCL(CSQ40ENV),DISP=SHR
```

2. Uruchom menedżer kolejek, inicjator kanału i obszary adresowe produktu AMS.

Ustawienia zmiennych środowiskowych w protokole zadania znajdują się w przestrzeni adresowej AMS. Na przykład:

```
-4.09.18 STC13921 CSQ06091 !MQ07 CSQ0DSRV IBM MQ AMS for z/OS starting V9.2.3, level GA
-4.09.18 STC13921 CSQ06191 !MQ07 CSQ0DSRV AMSPROD=ADVANCEDVUE, recording product usage for MQ z/OS Adv
VUE product id 5555AV9
-4.09.18 STC13921 CSQ06331 !MQ07 CSQ0DSRV AMS environment variables values:
-4.09.18 STC13921 CSQ06341 !MQ07 CSQ0DSRV _CEE_ENVFILE_S=DD:ENVVARS
-4.09.18 STC13921 CSQ06341 !MQ07 CSQ0DSRV _AMS_MSG_LEVEL=*V
-4.09.18 STC13921 CSQ06341 !MQ07 CSQ0DSRV _AMS_MSG_FOLDING=NO
-4.09.18 STC13921 CSQ06341 !MQ07 CSQ0DSRV _AMS_INIT_THREADS=20
-4.09.18 STC13921 CSQ06341 !MQ07 CSQ0DSRV _AMS_MAX_THREADS=100
-4.09.18 STC13921 CSQ06341 !MQ07 CSQ0DSRV TZ=ESTESDT
-4.09.18 STC13921 CSQ06341 !MQ07 CSQ0DSRV GSK_TRACE_FILE=/u/<username>/AMStrace/gsktrace/gskssl.%.trc
-4.09.18 STC13921 CSQ06341 !MQ07 CSQ0DSRV GSK_TRACE=0xff
-4.09.21 STC13921 CSQ06531 !MQ07 CSQ0DLCL CRL checking disabled
-4.09.21 STC13921 CSQ06021 !MQ07 CSQ0DCNS AMS initialization complete
```

Śledzone są wywołania gsk\_\* wydane przez przestrzeń adresową AMS w celu ochrony lub odochrony komunikatów IBM MQ odpowiednio w czasie umieszczania i pobierania. Plik śledzenia jest tworzony podczas uruchamiania przestrzeni adresowej AMS w celu śledzenia wszystkich wywołań gsk\_\*

wykonywanych później przez przestrzeń adresową. Użycie znaku % w nazwie pliku śledzenia zapewnia, że pliki śledzenia są nazwane identyfikatorami procesów USS (Unix Systems Services).

3. Wydadź następującą komendę, aby wyświetlić listę utworzonych plików śledzenia:

```
/u/<username>/AMStrace/gsktrace:>ls
```

Na przykład można wyświetlić pliki takie jak:

```
gskssl.84017302.trc
```

4. Aby sformatować i wyświetlić plik śledzenia, wydaj następującą komendę w USS:

```
/u/<username>/AMStrace/gsktrace:>gsktrace gskssl.84017302.trc
```

który generuje dane wyjściowe podobne do następujących:

```
07/01/2022-10:36:41 Thd-0 INFO gsk_svc_init(): System SSL Version 4, Release 4, Service level 0A60573
07/01/2022-10:36:41 Thd-0 INFO gsk_svc_init(): LE runtime level 0x42040000, 31-bit addressing mode
07/01/2022-10:36:41 Thd-0 INFO gsk_svc_init(): STDOUT handle=-1, STDERR handle=-1, TRACE handle=0
07/01/2022-10:36:41 Thd-0 INFO gsk_dll_init_once(): Using variant character table for code set IBM-1047
07/01/2022-10:36:41 Thd-0 INFO gsk_dll_init_once(): Using local code page IBM-1047
07/01/2022-10:36:41 Thd-0 INFO gsk_dll_init_once(): Using ISO8859-1 for TELETEx string
07/01/2022-10:36:41 Thd-0 INFO gsk_dll_init_once(): 64-bit encryption enabled
07/01/2022-10:36:41 Thd-0 INFO gsk_dll_init_once(): 128-bit encryption enabled
07/01/2022-10:36:41 Thd-0 INFO gsk_dll_init_once(): 168-bit encryption enabled
07/01/2022-10:36:41 Thd-0 INFO gsk_dll_init_once(): 256-bit encryption enabled
07/01/2022-10:36:41 Thd-0 INFO crypto_init(): Crypto assist supports strong encryption
07/01/2022-10:36:41 Thd-0 INFO crypto_init(): FIPS mode level 1101
07/01/2022-10:36:41 Thd-0 INFO crypto_init(): SHA-1 crypto assist is available
07/01/2022-10:36:41 Thd-0 INFO crypto_init(): SHA-224 crypto assist is available
07/01/2022-10:36:41 Thd-0 INFO crypto_init(): SHA-256 crypto assist is available
07/01/2022-10:36:41 Thd-0 INFO crypto_init(): SHA-384 crypto assist is available
07/01/2022-10:36:41 Thd-0 INFO crypto_init(): SHA-512 crypto assist is available
07/01/2022-10:36:41 Thd-0 INFO crypto_init(): DES crypto assist is available
07/01/2022-10:36:41 Thd-0 INFO crypto_init(): DES3 crypto assist is available
07/01/2022-10:36:41 Thd-0 INFO crypto_init(): AES 128-bit crypto assist is available
07/01/2022-10:36:41 Thd-0 INFO crypto_init(): AES 256-bit crypto assist is available
07/01/2022-10:36:41 Thd-0 INFO crypto_init(): AES-GCM crypto assist is available
07/01/2022-10:36:41 Thd-0 INFO crypto_init(): Cryptographic accelerator is not available
07/01/2022-10:36:41 Thd-0 INFO crypto_init(): Cryptographic coprocessor is available
07/01/2022-10:36:41 Thd-0 INFO crypto_init(): Public key hardware support is available
07/01/2022-10:36:41 Thd-0 INFO crypto_init(): Max RSA key sizes in hardware - signature 4096, encryption
4096, verification 4096
07/01/2022-10:36:41 Thd-0 INFO crypto_init(): Maximum RSA token size 3500
07/01/2022-10:36:41 Thd-0 INFO crypto_init(): ECC clear key support is available
07/01/2022-10:36:41 Thd-0 INFO crypto_init(): ECC secure key support is available. Maximum key size 521
07/01/2022-10:36:41 Thd-0 INFO crypto_init(): TKDS is available for the storage of persistent PKCS #11
objects
07/01/2022-10:36:41 Thd-0 INFO crypto_init(): ICSF Secure key PKCS #11 support is not available
07/01/2022-10:36:41 Thd-0 INFO crypto_init(): ICSF FIPS compatibility mode
07/01/2022-10:36:41 Thd-0 INFO crypto_init(): ICSF FMID is HCR77D1
07/01/2022-10:36:41 Thd-0 INFO gsk_dll_init_once(): Job name CSQ40CFG, Process 05020096
07/01/2022-10:36:41 Thd-0 INFO gsk_dll_init_once(): GSKSRVR communication area at 00000000
07/01/2022-10:36:41 Thd-0 ENTRY gsk_dn_to_name(): ---> DN: CN=USER,0=IBM,C=UK
07/01/2022-10:36:41 Thd-0 EXIT gsk_dn_to_name(): <--- Exit status 0x00000000 (0)
07/01/2022-10:36:46 Thd-0 ENTRY gsk_dn_to_name(): ---> DN: CN=USER1,0=IBM,C=UK
07/01/2022-10:36:46 Thd-0 EXIT gsk_dn_to_name(): <--- Exit status 0x00000000 (0)
07/01/2022-10:36:46 Thd-0 ENTRY gsk_dn_to_name(): ---> DN: CN=USER,0=IBM,C=UK
07/01/2022-10:36:46 Thd-0 EXIT gsk_dn_to_name(): <--- Exit status 0x00000000 (0)
```

### GSKit dla zadania csq40cfg

Aby włączyć śledzenie pakietu GSKit dla zadania csq40cfg, ustaw kartę ENVARS DD tak, jak w następującym przykładzie:

```
//CSQ40CFG JOB (ACCOUNT),'DEFAULT JOBCARD',CLASS=C,
//          MSGCLASS=X,MSGLEVEL=(1,1),NOTIFY=&SYSUID
//* Job to define and display an AMS policy on a queue. The policy
//* name is the same as the queue name.
//* Make sure column numbers are not included as otherwise they can
//* interfere with the data in SYSIN.
/*JOBPARM SYSAFF=MVnn
//CSQ40CFG EXEC PGM=CSQ0UTIL,
//          PARM='ENVAR("_CEE_ENVFILE_S=DD:ENVARS") /'
```



```
//STEPLIB DD DSN=h1q.SCSQANLE,DISP=SHR
// DD DSN=h1q.SCSQAUTH,DISP=SHR
//ENVARS DD DSN=USERID.JCL(CSQ40ENV),DISP=SHR
//SYSPRINT DD SYSOUT=*
//SYSIN DD *
setmqsp1 -m MQ01 -p BANK.RQ
        -I CN=USERID,O=IBM,C=UK -e AES256
dspmqsp1 -m MQ01 -p BANK.RQ
/*
```

Zadanie csq40cfg nie wskazuje na to, czy śledzenie pakietu GSKit zostało włączone. Można jednak sprawdzić, czy śledzenie jest włączone, czy nie, przeglądając ustawienia w pliku zmiennych środowiskowych określonych dla zadania lub sprawdzając, czy został utworzony plik śledzenia dla procesu, w którym uruchomiono zadanie csq40cfg.

## Wyłączanie śledzenia pakietu GSKit

### GSKit w przestrzeni adresowej AMS

Aby wyłączyć śledzenie pakietu GSKit dla przestrzeni adresowej AMS, wykonaj następującą procedurę:

1. Zatrzymaj przestrzeń adresową menedżera kolejek. Spowoduje to zatrzymanie zarówno inicjatora kanału, jak i przestrzeni adresowej AMS.
2. Zmodyfikuj plik csq40env w następujący sposób:

```
GSK_TRACE_FILE=/u/<username>/AMStrace/gsktrace/gskssl.%.trc
GSK_TRACE=0x00
```

3. Zrestartuj menedżer kolejek, inicjator kanału i obszary adresowe produktu AMS.
4. Sprawdź ustawienia zmiennych środowiskowych w protokole zadania dla przestrzeni adresowej AMS, aby upewnić się, że śledzenie pakietu GSKit zostało wyłączone.

### GSKit dla zadania csq40cfg

Aby wyłączyć śledzenie pakietu GSKit dla zadania csq40cfg, wykonaj następującą procedurę:

1. Zmodyfikuj plik csq40env w następujący sposób:

```
GSK_TRACE_FILE=/u/<username>/AMStrace/gsktrace/gskssl.%.trc
GSK_TRACE=0x00
```

2. Wyślij zadanie csq40cfg i sprawdź, czy nie został utworzony żaden plik śledzenia.

### Uwagi:

- W plikach środowiska kodowanie GSK\_TRACE=0xff włącza śledzenie, a kodowanie GSK\_TRACE=0x00 wyłącza śledzenie.
- Należy umieścić znak % w nazwie pliku śledzenia, aby upewnić się, że nazwy plików śledzenia utworzone dla różnych procesów USS, które wywołują gsk\_\* wywołania, zawierają identyfikator procesu, a więc są przechowywane oddzielnie.

### Informacje pokrewne

[Generowanie śledzenia GTF IBM MQ w systemie IBM z/OS](#)

## Przykłady danych wyjściowych śledzenia dla produktu z/OS

W tym temacie przedstawiono przykład interpretacji danych wyjściowych śledzenia.

Rysunek 60 na stronie 398 przedstawia przykład śledzenia pobranego przy wpisie do wywołania MQPUT1. Zostały wyprodukowane następujące elementy:

- Lista parametrów żądania kolejki
- Deskryptor obiektu (MQOD)

- Deskryptor komunikatu (MQMD)
- Opcje umieszczania komunikatów (MQPMO)
- Pierwsze 256 bajtów danych komunikatu

Porównaj tę wartość z [Rysunek 61 na stronie 399](#), która ilustruje te same bloki sterujące przy wyjściu z programu IBM MQ.

```

USRD9 5E9 ASCB 00F87E80          JOBN ECIC330
CSQW072I ENTRY: MQ user parameter trace
PUTONE
  Thread... 004C2B10  Userid... CICSUSER  pObjDesc. 106B2010
  pMsgDesc. 106B20B8  pPMO.... 106B2200
  BufferL.. 00000064  pBuffer.. 106A0578  RSV1..... 00000000
  RSV2..... 00000000  RSV3..... 116BC830
  C9E8C1E8  C5C3C9C3  AA8E8583  76270484  | IYAYECIC..ec...d |
  D4D8E3E3  00000048C  00000000  00000000  | MQTT.....      |
  00000000  1910C7C2  C9C2D4C9  E8C14BC9  | .....GBIBMIYA.I |
  C7C3E2F2  F0F48E85  83762979  00010000  | GCS204.ec..`.... |

          GMT-01/30/05 14:42:08.412320  LOC-01/30/05 14:42:08.412320

USRD9 5E9 ASCB 00F87E80          JOBN ECIC330
CSQW072I ENTRY: MQ user parameter trace
+0000 D6C44040 00000001 00000000 C2404040 | OD .....B      |
+0010 40404040 40404040 40404040 40404040 |                  |
...
+00A0 00000000 00000000                  | .....          |

          GMT-01/30/05 14:42:08.412345  LOC-01/30/05 14:42:08.412345

USRD9 5E9 ASCB 00F87E80          JOBN ECIC330
CSQW072I ENTRY: MQ user parameter trace
+0000 D4C44040 00000001 00000000 00000008 | MD .....      |
...
+0130 40404040 40404040 40404040 40404040 |                  |
+0140 40404040                  |                  |

          GMT-01/30/05 14:42:08.412370  LOC-01/30/05 14:42:08.412370

USRD9 5E9 ASCB 00F87E80          JOBN ECIC330
CSQW072I ENTRY: MQ user parameter trace
+0000 D7D4D640 00000001 00000000 FFFFFFFF | PMO .....      |
...
+0070 40404040 40404040 40404040 40404040 |                  |

          GMT-01/30/05 14:42:08.412393  LOC-01/30/05 14:42:08.412393

USRD9 5E9 ASCB 00F87E80          JOBN ECIC330
CSQW072I ENTRY: MQ user parameter trace
+0000 C1C1C1C1 C1C1C1C1 C1404040 40404040 | AAAAAAAAAA      |
...
+0060 40404040                  |                  |

          GMT-01/30/05 14:42:08.412625  LOC-01/30/05 14:42:08.412625

```

Rysunek 60. Przykładowe dane śledzenia pochodzące z śledzenia pozycji żądania MQPUT1

```

USRD9 5EA ASCB 00F87E80          JOBN ECIC330
CSQW073I EXIT: MQ user parameter trace
PUTONE
  Thread... 004C2B10  Userid... CICSUSER  pObjDesc. 106B2010
  pMsgDesc. 106B20B8  pPMO.... 106B2200
  BufferL.. 00000064  pBuffer.. 106A0578  RSV1..... 00000000
  RSV2.... 00000000  RSV3.... 116BC830
  CompCode. 00000002  Reason... 000007FB
  C9E8C1E8  C5C3C9C3  AA8E8583  76270484  | IYAYECIC..ec...d |
  D4D8E3E3  00000048C  00000000  00000000  | MQTT..... |
  00000000  1910C7C2  C9C2D4C9  E8C14BC9  | .....GBIBMIYA.I |
  C7C3E2F2  F0F48E85  83762979  00010000  | GCS204.ec..'.... |
MQRC_OBJECT_TYPE_ERROR

          GMT-01/30/05 14:42:08.412678  LOC-01/30/05 14:42:08.412678

USRD9 5EA ASCB 00F87E80          JOBN ECIC330
CSQW073I EXIT: MQ user parameter trace
+0000 D6C44040 00000001 00000000 C2404040 | OD .....B |
...
+00A0 00000000 00000000 | ..... |

          GMT-01/30/05 14:42:08.412789  LOC-01/30/05 14:42:08.412789

USRD9 5EA ASCB 00F87E80          JOBN ECIC330
CSQW073I EXIT: MQ user parameter trace
+0000 D4C44040 00000001 00000000 00000008 | MD ..... |
...
+0140 40404040 | |

          GMT-01/30/05 14:42:08.412814  LOC-01/30/05 14:42:08.412814

USRD9 5EA ASCB 00F87E80          JOBN ECIC330
CSQW073I EXIT: MQ user parameter trace
+0000 D7D4D640 00000001 00000000 FFFFFFFF | PMO ..... |
...
+0070 40404040 40404040 40404040 40404040 | |

          GMT-01/30/05 14:42:08.412836  LOC-01/30/05 14:42:08.412836

USRD9 5EA ASCB 00F87E80          JOBN ECIC330
CSQW073I EXIT: MQ user parameter trace
+0000 C1C1C1C1 C1C1C1C1 C1404040 40404040 | AAAAAAAAAA |
...
+0060 40404040 | |

          GMT-01/30/05 14:42:08.412858  LOC-01/30/05 14:42:08.412858

```

Rysunek 61. Przykładowe dane śledzenia ze śledzenia wyjścia żądania MQPUT1

## Śledzenie usługi zaawansowanej kolejowania komunikatów (Advanced Message Queuing Protocol-AMQP)

Usługa śledzenia udostępniana przez usługę Advanced Message Queuing Protocol (AMQP) jest udostępniana w celu ułatwienia obsługi produktu IBM w celu diagnozowania problemów klientów związanych z usługą.

### O tym zadaniu

Istnieją dwa sposoby sterowania śledzeniem dla usługi AMQP produktu IBM MQ :

- Za pomocą komend **strmqtrc** i **endmqtrc** można uruchamiać i zatrzymując śledzenie. Włączenie śledzenia przy użyciu komendy **strmqtrc** powoduje wygenerowanie informacji o śledzeniu dla całego menedżera kolejek, w którym działa usługa AMQP produktu IBM MQ . Dotyczy to również samej usługi AMQP produktu IBM MQ oraz bazowego interfejsu JMQUI ( Java Message Queuing Interface) używanego przez usługę do komunikowania się z innymi komponentami menedżera kolejek.

**V 9.1.5** W produkcie IBM MQ 9.1.5 można również generować informacje śledzenia dla wybranych obszarów zainteresowania.

- Za pomocą komendy **controlAMQPChannel**. Należy zauważyć, że włączenie śledzenia przy użyciu komendy **controlAMQPChannel** powoduje śledzenie tylko usługi AMQP produktu IBM MQ.

Jeśli nie masz pewności, która opcja ma być używana, skontaktuj się z przedstawicielem działu wsparcia IBM i poinformuj Cię o najlepszym sposobie zbierania danych śledzenia dla problemu, który jest obserwowany.

## Procedura

### 1. Metoda 1

- a) Przejdź do wiersza komend i przejdź do katalogu:

```
MQ_INSTALLATION_PATH\bin
```

- b) Uruchom komendę **strmqtrc**, aby włączyć śledzenie:

W przypadku systemów Long Term Support i Continuous Delivery przed IBM MQ 9.1.5 uruchom następującą komendę:

```
strmqtrc -m qmgr_name
```

gdzie *nazwa\_menedżera\_kolejek* to nazwa menedżera kolejek, w którym działa usługa AMQP produktu IBM MQ.

**V 9.1.5** W programie IBM MQ 9.1.5 uruchom następującą komendę:

```
strmqtrc -m qmgr_name -t amqp
```

gdzie *nazwa\_menedżera\_kolejek* to nazwa menedżera kolejek, w którym działa usługa AMQP produktu IBM MQ, a komenda **-t amqp** ogranicza dane wyjściowe śledzenia tylko do usługi AMQP.

- c) Odtwórz problem.  
d) Zatrzymaj śledzenie, uruchamiając komendę:

```
endmqtrc -m qmgr_name
```

### 2. Metoda druga.

- a) Przejdź do wiersza komend i przejdź do katalogu:

```
MQ_INSTALLATION_PATH\bin
```

- b) Aby włączyć śledzenie, uruchom następującą komendę:

• **Windows**

```
controlAMQPChannel -qmgr=qmgr_name -mode=starttrace
```

• **Linux** **UNIX**

```
./controlAMQPChannel.sh -qmgr=qmgr_name -mode=starttrace
```

gdzie *nazwa\_menedżera\_kolejek* to nazwa menedżera kolejek, w którym działa usługa AMQP.

- c) Odtwórz problem.  
d) Po wystąpieniu problemu należy zatrzymać śledzenie, uruchamiając następującą komendę:

• **Windows**

```
controlAMQPChannel -qmgr=qmgr_name -mode=stoptrace
```

• **Linux** **UNIX**

```
./controlAMQPChannel.sh -qmgr=qmgr_name -mode=stoptrace [clientid=ClientIdentifier]
```

gdzie *nazwa\_menedzera\_kolejek* to nazwa menedzera kolejek, w którym działa usługa AMQP.

## Wyniki

Aby wyświetlić dane wyjściowe śledzenia, przejdź do następującego katalogu:

- **Windows** `MQ_DATA_PATH\trace.`
- **Linux** **UNIX** `/var/mqm/trace.`

Pliki śledzenia zawierające informacje z usługi AMQP są nazywane `amqp_N.trc`, gdzie *N* jest liczbą.

**V 9.1.5**

W programie IBM MQ 9.1.5 pliki śledzenia są nazywane w następujący sposób:

- Pliki śledzenia zawierające informacje z usługi AMQP są nazywane `amqpRunMQXRService_PPPPP.N.trc`, gdzie *PPPPP* jest identyfikatorem procesu dla usługi AMQP, a *N* jest liczbą.
- Pliki śledzenia zawierające informacje z komendy **controlAMQPChannel** są nazywane `amqpControlMQXRChannel_PPPPP.N.trc`, gdzie *PPPPP* jest identyfikatorem procesu dla usługi AMQP, a *N* jest liczbą.

Informacje śledzenia generowane przez interfejs JMQUI są zapisywane w pliku śledzenia o nazwie `amqp_PPPPP.trc`, gdzie *PPPPP* jest identyfikatorem procesu usługi AMQP.

**Windows**

**Linux**

**AIX**

## Dodatkowe procedury diagnostyczne za pomocą komendy **controlAMQPChannel**

Użycie komendy **controlAMQPChannel** w celu udostępnienia dodatkowych informacji diagnostycznych dotyczących usługi AMQP.

## Procedura

Uruchom następującą komendę, aby udostępnić przydatne informacje diagnostyczne z usługi MQXR:

```
<MQ_INSTALLATION_PATH>\amqp\bin\controlAMQPChannel -qmgr=<QMGR_NAME> -mode=diagnostics  
-diagnosticstype=<number>
```

Wygenerowane informacje diagnostyczne zależą od wartości parametru **-diagnosticstype=<number>**:

### **-diagnosticstype= 0**

Zrzut wątków zapisany w konsoli

### **-diagnosticstype= 1**

FDC z niektórymi wewnętrznymi statystykami usług

### **-diagnosticstype= 2**

FDC z wewnętrznymi statystykami, plus informacje o klientach, które są aktualnie połączone

### **-diagnosticstype= 3**

Zrzut sterty

### **-diagnosticstype= 4**

Javacore

### **-diagnosticstype= 5**

Pełny zrzut systemowy

### **-diagnosticstype= 6**

Szczegółowe informacje na temat konkretnego klienta. Należy również pamiętać, że należy również podać parametr **-clientid** dla tego klienta.

Funkcje śledzenia dla IBM MQ Bridge to Salesforce są udostępniane pracownikom systemu IBM w celu diagnozowania problemów z klientami. Włącz śledzenie dla IBM MQ Bridge to Salesforce i zdefiniuj poziom debugowania podczas wydawania komendy **runmqsfb** w celu uruchomienia mostu.

## Zanim rozpocznie

**Uwaga:** Produkt IBM MQ Bridge to Salesforce jest nieaktualny we wszystkich wersjach od 22 listopada 2022 r. (patrz [US Announcement letter 222-431](#)).

## Procedura

1. Ustaw zmienną środowiskową `MQSFB_EXTRA_JAVA_OPTIONS`, aby określić opcję **-D** Java, a następnie włącz śledzenie IBM MQ classes for JMS.

```
export MQSFB_EXTRA_JAVA_OPTIONS="-Dcom.ibm.msg.client.commonservices.trace.status=ON"
```

2. Ustaw poziom debugowania na tryb szczegółowy **-d 2**, gdy komenda **runmqsfb** zostanie wydana w czasie wykonywania.

```
runmqsfb -f new_config.cfg -r logFile.log -d 2
```

`logFile.log` zawiera informacje, które mogą być pomocne podczas rozwiązywania problemu z produktem IBM MQ Bridge to Salesforce.

3. Opcjonalne: Dokładną kontrolę nad dokładnym śledzeniem można uzyskać, tworząc plik konfiguracyjny IBM MQ classes for JMS. Więcej informacji na ten temat zawiera sekcja "[Śledzenie aplikacji IBM MQ classes for JMS](#)" na stronie 407 i należy postępować zgodnie z zaleceniami przedstawianych przez przedstawiciela serwisu IBM.

## Zadania pokrewne

[Uruchamianie procesora IBM MQ Bridge to Salesforce](#)

[Monitorowanie IBM MQ Bridge to Salesforce](#)

## Odsyłacze pokrewne

[runmqsfb \(uruchom program IBM MQ Bridge na wartość Salesforce\)](#)

Funkcje śledzenia dla IBM MQ Bridge to blockchain są udostępniane pracownikom systemu IBM w celu diagnozowania problemów z klientami. Włącz śledzenie dla IBM MQ Bridge to blockchain i zdefiniuj poziom debugowania podczas wydawania komendy **runmqbcb** w celu uruchomienia mostu.

## Zanim rozpocznie

**Uwaga:** Produkt IBM MQ Bridge to blockchain jest nieaktualny we wszystkich wersjach od 22 listopada 2022 r. (patrz [US Announcement letter 222-431](#)).

## Procedura

1. Ustaw zmienną środowiskową `MQBCB_EXTRA_JAVA_OPTIONS`, aby określić opcję **-D** Java, a następnie włącz śledzenie IBM MQ classes for JMS.

```
export MQBCB_EXTRA_JAVA_OPTIONS="-Dcom.ibm.msg.client.commonservices.trace.status=ON"
```

2. Ustaw poziom debugowania na tryb szczegółowy **-d 2**, gdy komenda **runmqbcb** zostanie wydana w czasie wykonywania. W systemie z/OS można również wykonać tę czynność, edytując zadanie JCL uruchomionego zadania.

```
./runmqbcb.sh -f new_config.cfg -r logFile.log -d 2
```

logfile.log zawiera informacje, które mogą być pomocne podczas rozwiązywania problemu z produktem IBM MQ Bridge to blockchain.

3. Opcjonalne: Dokładną kontrolę nad dokładnym śledzeniem można uzyskać, tworząc plik konfiguracyjny IBM MQ classes for JMS. Więcej informacji na ten temat zawiera sekcja “Śledzenie aplikacji IBM MQ classes for JMS” na stronie 407 i należy postępować zgodnie z zaleceniami przedstawianych przez przedstawiciela serwisu IBM.

### Zadania pokrewne

[Uruchamianie procesora IBM MQ Bridge to blockchain](#)

### Odsyłacze pokrewne

 [runmqbcb](#) (uruchomienie programu IBM MQ Bridge na Blockchain)



## Śledzenie IBM MQ Console i REST API

Narzędzia śledzenia w produktach IBM MQ Console i REST API są udostępniane w celu ułatwienia personelowi IBM diagnozowania problemów z klientami. Różne właściwości sterują zachowaniem tych narzędzi.

### Zanim rozpoczniesz

Podczas zbierania informacji diagnostycznych dla serwisu IBM należy uwzględnić następujące pliki i katalogi:

- Plik mqweb.xml.
- Zawartość katalogu zawierającego definicję serwera mqweb:



```
-  MQ_DATA_PATH/web/installations/installationName  
- 
```

Katalog, który został określony podczas działania skryptu **crtmqweb** w celu utworzenia definicji serwera mqweb. Domyślnie jest to katalog /var/mqm/web/installation1.

### O tym zadaniu

IBM MQ Console i REST API składają się z trzech obszarów funkcjonalnych, z których każdy ma własne mechanizmy śledzenia:

- [Kod IBM MQ Console JavaScript](#), który jest wykonywany w przeglądarce.
- [Kod IBM MQ Console i REST API](#), który działa na serwerze mqweb.
- [Kod produktu IBM MQ Classes for JMS](#), który działa na serwerze mqweb.

  W przypadku produktu [New Web Console](#), który jest dostępny dla produktu [Continuous Delivery](#) na platformie [Multiplatforms](#) z produktu IBM MQ 9.1.5, można śledzić tylko kod zaplecza, który działa na serwerze mqweb.

 W produkcie IBM MQ 9.1.5 oryginalna konsola WWW jest nazywana [Dashboard Web Console](#). Za pomocą [Dashboard Web Console](#) można włączyć śledzenie dla kodu zaplecza i przeglądarki.

### Procedura

- Aby włączyć śledzenie przeglądarki dla IBM MQ Console. Wykonaj poniższą procedurę.

**Uwaga:**  To śledzenie jest dostępne tylko w systemie [Dashboard Web Console](#).

Dane wyjściowe śledzenia pochodzą tylko z przeglądarki, w której zostały włączone. Po wylogowaniu się z IBM MQ Console śledzenie jest automatycznie wyłączone.

- a) Zaloguj się do konsoli IBM MQ Console.

b) Kliknij ikonę ustawień .

c) Wprowadź następującą komendę w wierszu komend:

```
setmqweb properties -k traceSpec -v  
"*=info:com.ibm.mq*=all:com.ibm.mq.rest*=all:js.mq*=all"
```

d) Upewnij się, że opcja **Włącz** jest zaznaczona dla opcji **Śledzenie przesyłania komunikatów** i **Śledzenie przeglądarki**. Kliknij przycisk **Save** (Zapisz).

Działania, które są wykonywane w przeglądarce, są następnie śledzone. To śledzenie jest okresowo wysyłane do kodu IBM MQ Console, który działa na serwerze mqweb, i jest wyprowadzane w dziennikach śledzenia serwera mqweb oraz w danych śledzenia przesyłania komunikatów.

- Aby włączyć śledzenie dla kodu IBM MQ Console i REST API działającego na serwerze mqweb, wprowadź następującą komendę w wierszu komend:



```
setmqweb properties -k traceSpec -v "*=info:com.ibm.mq*=all:com.ibm.mq.rest*=all:js.mq*=all"
```

Jeśli serwer mqweb jest uruchomiony, śledzenie jest natychmiast włączone.

Dane wyjściowe śledzenia są kierowane do zestawu plików. Aktywny plik ma nazwę `trace.log`. Śledzenie historyczne jest przechowywane w plikach o nazwie `trace_timestamp.log`. Wielkość tych plików śledzenia oraz liczbę przechowywanych plików historycznych można skonfigurować, ustawiając zmienne `maxTraceFileSize` i `maxTraceFiles`. Domyślnie maksymalna wielkość pliku śledzenia wynosi 20 MB, a maksymalna liczba plików śledzenia wynosi 2. Więcej informacji na ten temat zawiera sekcja [Konfigurowanie rejestrowania](#).

- Aby włączyć śledzenie przesyłania komunikatów dla kodu REST API działającego na serwerze mqweb, wykonaj następujące kroki:

a) Utwórz plik o nazwie `jmstrace.config` w jednym z następujących katalogów:

-  `MQ_DATA_PATH/web/installations/installationName/servers/mqweb`
-  `WLP_user_directory/servers/mqweb`

Gdzie `WLP_user_directory` to katalog, który został określony podczas wykonywania skryptu `crtmqweb` w celu utworzenia definicji serwera mqweb.

b) Dodaj następujące wiersze do pliku `jmstrace.config`:

```
com.ibm.msg.client.commonservices.trace.outputName=PATH/logs/jmstrace.txt  
com.ibm.msg.client.commonservices.trace.limit=104857600  
com.ibm.msg.client.commonservices.trace.count=10  
com.ibm.msg.client.commonservices.trace.status=0N
```

Gdzie `PATH` określa pełną ścieżkę do katalogu, w którym ma zostać zapisany plik `jmstrace.txt`.

Te wiersze ustawiają maksymalną wielkość pliku śledzenia na 100 MB, a maksymalną liczbę plików śledzenia na 10. Upewnij się, że dostępne jest miejsce na dysku dla tych plików.

c) W tym samym katalogu, w którym znajduje się plik `jmstrace.config`, otwórz lub utwórz plik `jvm.options`.

d) Dodaj następujące wiersze do pliku `jvm.options`:

```
-Dcom.ibm.msg.client.commonservices.trace.startup=TRUE  
-Dcom.ibm.msg.client.config.location=CONFIG_PATH/jmstrace.config
```

Gdzie `CONFIG_PATH` określa pełną ścieżkę do katalogu, w którym znajduje się plik `jmstrace.config`, jako adres URL. Na przykład: `file:c:/ProgramData/IBM/MQ/web/installations/Installation2/servers/mqweb/`.

e) Zrestartuj serwer mqweb przy użyciu następujących komend w wierszu komend:

```
endmqweb  
startmqweb
```



## Zadania pokrewne

[Administrowanie za pomocą konsoli WWW](#)

## Śledzenie błędów w produkcji IBM MQ Internet Pass-Thru

Produkt IBM MQ Internet Pass-Thru (MQIPT) udostępnia szczegółowe narzędzie śledzenia wykonania, które jest kontrolowane przez właściwość **Trace**.

Pliki śledzenia są zapisywane w katalogu *mqipt\_home\errors* (gdzie *mqipt\_home* jest katalogiem głównym produktu MQIPT, który zawiera *mqipt.conf*). Każdy utworzony plik śledzenia ma nazwę o następującym formacie:

```
AMQyyyyymmddnnnnnnnnn.n.TRC.n
```

Nieoczekiwane błędy krytyczne są zapisywane jako rekordy FFST w pliku dziennika błędów znajdującym się w katalogu *mqipt\_home\errors*. Pliki FFST mają następujący format:

```
AMQyyyyymmddnnnnnnnnn.n.FDC
```

Aby włączyć śledzenie, należy dodać właściwość konfiguracyjna **Trace** do odpowiedniej sekcji w pliku *mqipt.conf*. Właściwość **Trace** może być określona w sekcji `[route]` każdej trasy, która ma być śledzona, lub określona w sekcji `[global]`. Wartość właściwości **Trace** w sekcji `[global]` jest dziedziczona przez wszystkie trasy, które nie określają właściwości **Trace**.

## Zadania pokrewne

[“Gromadzenie informacji o problemach z produktem MQIPT” na stronie 323](#)

Jeśli konieczne jest zgłoszenie problemu z produktem MQIPT do działu wsparcia produktu IBM, należy wysłać odpowiednie informacje, które pomogą szybciej rozwiązać problem.

## Odsyłacze pokrewne

[“Rozwiązywanie problemów z produktem IBM MQ Internet Pass-Thru” na stronie 65](#)

Istnieje kilka kroków, które można wykonać, aby określić rodzaj problemów, które mogą wystąpić podczas korzystania z produktu IBM MQ Internet Pass-Thru (MQIPT).

## Śledzenie błędów w serwerach mqiptKeyman i mqiptKeycmd

Komendy **mqiptKeycmd** i **mqiptKeyman** mają narzędzie śledzenia wykonania, które może diagnozować błędy w narzędziach do zarządzania certyfikatami.

Aby włączyć śledzenie dla tych komend, przed uruchomieniem komendy **mqiptKeycmd** lub **mqiptKeyman** należy ustawić następującą zmienną środowiskową:

- W systemach Windows :

```
set MQIPT_JVM_OPTIONS=-Dkeyman.debug=true -Dkeyman.logging=true
```

- W systemach UNIX and Linux :

```
MQIPT_JVM_OPTIONS="-Dkeyman.debug=true -Dkeyman.logging=true"  
export MQIPT_JVM_OPTIONS
```

Plik śledzenia jest tworzony w bieżącym katalogu roboczym. Nazwa pliku śledzenia ma następujący format:

```
debugTrace.n
```

gdzie *n* jest numerem inkrementacji rozpoczynającej się od 0.

Użytkownik uruchamiający narzędzie do zarządzania certyfikatami musi mieć uprawnienia do tworzenia plików w bieżącym katalogu roboczym. W przeciwnym razie wykonanie komendy nie powiedzie się z powodu błędu.

Po zakończeniu rejestrowania dzienników śledzenia należy usunąć ustawienie zmiennej środowiskowej.

## Śledzenie procedur bezpieczeństwa zdefiniowanych przez użytkownika

Aby pomóc w diagnozowaniu problemów w wyjściu zabezpieczeń zdefiniowanym przez użytkownika, można włączyć funkcję śledzenia, podobną do tej używanej przez produkt MQIPT.

Włącz śledzenie, ustawiając właściwość trasy **Trace** na wartość z zakresu od 1 do 5. Patrz: pozycja dla **Trace** w [MQIPT właściwości trasy](#).

Prawdopodobnie istnieje więcej niż jedna instancja wyjścia zabezpieczeń działająca w tym samym czasie, więc poszczególne pozycje w pliku śledzenia mogą być identyfikowane za pomocą identyfikatora wątku.

Funkcje śledzenia są inicjowane przez program MQIPT po uruchomieniu wyjścia zabezpieczeń. W tym celu należy wybrać informacje, które mają być śledzeniem. W przykładowych wyjściach użytkownika znajduje się wiele przykładów śledzenia. Patrz sekcja [Wyjścia zabezpieczeń](#).

Minimalne wymagania dotyczące śledzenia to wywołanie entry , wywołanie exit oraz dane, które mają być śledzeniem. Na przykład:

```
/**
 * This method is called to initialize the exit (for example, for
 * loading validation information) and place itself in a ready
 * state to validate connection requests.
 */
public int init(IPTTrace t) {
    final String strMethod = "CustomExit.init";

    // Trace entry into this method
    t.entry(strMethod);

    // Trace useful information
    t.data(strMethod, "Starting exit - MQIPT version " + getVersion());

    // Perform initialization and load any data
    t.data(strMethod, "Ready for work");

    // Trace exit from this method
    t.exit(strMethod);

    return 0;
}
```

## Śledzenie aplikacji IBM MQ .NET

W programie IBM MQ .NET narzędzie śledzenia można uruchamiać i kontrolować, tak jak w programach IBM MQ , za pomocą interfejsu MQI.

Jednak parametry -i i -p komendy strmqtrc, które pozwalają na określenie identyfikatorów procesów i wątków oraz nazwanych procesów, nie mają żadnego efektu.

Funkcja śledzenia jest zwykle potrzebna tylko na żądanie usługi IBM .

Więcej informacji na temat komend śledzenia zawiera sekcja [Korzystanie ze śledzenia w systemie Windows](#) .

## Śledzenie aplikacji JMS i Java

Funkcje śledzenia dla aplikacji JMS i Java są udostępniane w celu ułatwienia obsługi produktu IBM w diagnozowaniu problemów i problemów. Można śledzić różne zasoby.

## Śledzenie aplikacji IBM MQ classes for JMS

Funkcja śledzenia w produkcie IBM MQ classes for JMS jest udostępniana w celu ułatwienia obsługi produktu IBM w celu zdiagnozowania problemów klientów. Różne właściwości kontrolują zachowanie tego narzędzia.

Jeśli poproszono Cię o podanie danych wyjściowych śledzenia w celu zbadania problemu, użyj jednej z poniższych opcji:

- Jeśli problem jest łatwy do odtworzenia, należy zgromadzić dane śledzenia produktu IBM MQ classes for JMS przy użyciu właściwości systemowej Java . Więcej informacji na ten temat zawiera sekcja [“Gromadzenie danych śledzenia IBM MQ classes for JMS przy użyciu właściwości systemowej Java” na stronie 408.](#)
- Jeśli aplikacja musi zostać uruchomiona przez pewien czas przed wystąpieniem problemu, należy zebrać dane śledzenia produktu IBM MQ classes for JMS przy użyciu pliku konfiguracyjnego IBM MQ classes for JMS . Więcej informacji na ten temat zawiera sekcja [“Gromadzenie danych śledzenia IBM MQ classes for JMS przy użyciu pliku konfiguracyjnego IBM MQ classes for JMS” na stronie 409.](#)
- Aby wygenerować śledzenie z aktualnie uruchomionej aplikacji, należy dynamicznie gromadzić dane śledzenia produktu IBM MQ classes for JMS przy użyciu programu narzędziowego traceControl . Więcej informacji na ten temat zawiera sekcja [“Dynamiczne gromadzenie danych śledzenia IBM MQ classes for JMS za pomocą programu narzędziowego traceControl” na stronie 410.](#)

Jeśli nie masz pewności, która opcja ma być używana, skontaktuj się z przedstawicielem działu wsparcia IBM i poinformuj Cię o najlepszym sposobie zbierania danych śledzenia dla problemu, który jest obserwowany.

Jeśli wystąpi błąd poważny lub nienaprawialny, wówczas informacje First Failure Support Technology (FFST) są zapisywane w pliku o nazwie formatu JMSSC *xxxx*.FDC , gdzie *xxxx* jest liczbą czterocyfrową. Liczba ta jest zwiększana w celu odróżnienia plików .FDC .

Pliki .FDC są zawsze zapisywane w podkatalogu o nazwie FFDC. Podkatalog znajduje się w jednym z dwóch miejsc, w zależności od tego, czy śledzenie jest aktywne:

### Śledzenie jest aktywne, a parametr *traceOutputName* jest ustawiony

Katalog FFDC jest tworzony jako podkatalog w katalogu, w którym zapisywany jest plik śledzenia.

### Śledzenie jest nieaktywne lub *traceOutputName* nie jest ustawione

Katalog FFDC jest tworzony jako podkatalog bieżącego katalogu roboczego.

Więcej informacji na temat produktu FFST w produkcie IBM MQ classes for JMS zawiera sekcja [“FFST: IBM MQ classes for JMS” na stronie 356.](#)

Wspólne usługi JSE korzystają z infrastruktury `java.util.logging` jako infrastruktury śledzenia i rejestrowania. Głównym obiektem tej infrastruktury jest `LogManager`. Menedżer rejestrowania ma metodę `reset` , która zamyka wszystkie procedury obsługi i ustawia poziom rejestrowania na `null` , co w efekcie wyłącza wszystkie dane śledzenia. Jeśli aplikacja lub serwer aplikacji wywołuje produkt `java.util.logging.LogManager.getLogger().reset()` , zamyka on wszystkie dane śledzenia, co może uniemożliwić zdiagnozowanie problemów. Aby uniknąć zamykania wszystkich danych śledzenia, należy utworzyć klasę `LogManager` z przestoniętą metodą `reset()` , która nie wykonuje żadnych działań, tak jak pokazano w poniższym przykładzie:

```
package com.ibm.javaut.tests;
import java.util.logging.LogManager;
public class JmsLogManager extends LogManager {
    // final shutdown hook to ensure that the trace is finally shutdown
    // and that the lock file is cleaned-up
    public class ShutdownHook extends Thread{
        public void run(){
            doReset();
        }
    }
    public JmsLogManager(){
        // add shutdown hook to ensure final cleanup
        Runtime.getRuntime().addShutdownHook(new ShutdownHook());
    }
    public void reset() throws SecurityException {
```

```

    // does nothing
}
public void doReset(){
    super.reset();
}
}

```

Hak zamknięcia jest konieczny, aby zapewnić poprawne zamknięcie śledzenia po zakończeniu działania maszyny JVM. Aby użyć zmodyfikowanego menedżera rejestrowania zamiast domyślnego, należy dodać właściwość systemową do uruchamiania maszyny JVM:

```
java -Djava.util.logging.manager=com. mycompany.logging.LogManager ...
```

## Gromadzenie danych śledzenia IBM MQ classes for JMS przy użyciu właściwości systemowej Java

W przypadku problemów, które można reprodukcować w krótkim czasie, należy zgromadzić dane śledzenia IBM MQ classes for JMS , ustawiając właściwość systemową Java podczas uruchamiania aplikacji.

### O tym zadaniu



Aby zgromadzić dane śledzenia przy użyciu właściwości systemowej Java , wykonaj następujące kroki.

### Procedura

- Uruchom aplikację, która ma być śledzona, za pomocą następującej komendy:

```
java -Dcom.ibm.msg.client.commonservices.trace.status=ON application_name
```

Po uruchomieniu aplikacji program IBM MQ classes for JMS rozpoczyna zapisywanie informacji śledzenia w pliku śledzenia w bieżącym katalogu roboczym aplikacji. Nazwa pliku śledzenia zależy od środowiska, w którym działa aplikacja:

- W przypadku produktu IBM MQ classes for JMS dla systemu IBM MQ 9.0.0 Fix Pack 1 lub wcześniejszego dane śledzenia są zapisywane w pliku o nazwie mqjms\_%PID%.trc.
- Z pliku IBM MQ 9.0.0 Fix Pack 2, jeśli aplikacja załadowała plik IBM MQ classes for JMS z pliku JAR com.ibm.mqjms.jar, dane śledzenia są zapisywane w pliku o nazwie mqjava\_%PID%.trc.
- Jeśli w produkcie IBM MQ 9.0.0 Fix Pack 2 aplikacja załadowała plik IBM MQ classes for JMS z przemieszczalnego pliku JAR com.ibm.mq.allclient.jar, dane śledzenia są zapisywane w pliku o nazwie mqjavaclient\_%PID%.trc.
-  W produkcie IBM MQ 9.1.5 i produkcie IBM MQ 9.1.0 Fix Pack 5, jeśli aplikacja załadowała plik IBM MQ classes for JMS z pliku JAR com.ibm.mqjms.jar, dane śledzenia są zapisywane w pliku o nazwie mqjava\_%PID%.cl%u.trc.
-  W produkcie IBM MQ 9.1.5 i produkcie IBM MQ 9.1.0 Fix Pack 5, jeśli aplikacja załadowała plik IBM MQ classes for JMS z przemieszczalnego pliku JAR com.ibm.mq.allclient.jar, dane śledzenia są zapisywane w pliku o nazwie mqjavaclient\_%PID%.cl%u.trc.

gdzie %PID% jest identyfikatorem procesu śledzonej aplikacji, a %u jest unikalną liczbą w celu odróżnienia plików wątków uruchamiających śledzenie w różnych programach ładujących klasy Java .

Aplikacja zatrzymuje zapisywanie informacji w pliku śledzenia po zatrzymaniu.

Jeśli aplikacja musi działać przez długi czas, zanim wystąpi problem, dla którego jest gromadzone śledzenie, plik śledzenia może być potencjalnie bardzo duży. W takiej sytuacji należy rozważyć gromadzenie danych śledzenia przy użyciu pliku konfiguracyjnego IBM MQ classes for JMS (patrz sekcja [“Gromadzenie danych śledzenia IBM MQ classes for JMS przy użyciu pliku konfiguracyjnego IBM MQ classes for JMS”](#) na stronie 409). Po włączeniu śledzenia w ten sposób można sterować ilością danych śledzenia generowanych przez IBM MQ classes for JMS .

## Gromadzenie danych śledzenia IBM MQ classes for JMS przy użyciu pliku konfiguracyjnego IBM MQ classes for JMS

Jeśli aplikacja musi działać przez długi czas, zanim wystąpi problem, należy zgromadzić dane śledzenia IBM MQ classes for JMS przy użyciu pliku konfiguracyjnego IBM MQ classes for JMS . Plik konfiguracyjny umożliwia określenie różnych opcji sterujących ilością gromadzonych danych śledzenia.

### O tym zadaniu

Aby zgromadzić dane śledzenia przy użyciu pliku konfiguracyjnego IBM MQ classes for JMS , wykonaj następujące kroki.

### Procedura

1. Utwórz plik konfiguracyjny IBM MQ classes for JMS .  
Więcej informacji na temat tego pliku zawiera sekcja [Plik konfiguracyjny IBM MQ classes for JMS](#).
2. Zmodyfikuj plik konfiguracyjny IBM MQ classes for JMS , tak aby właściwość **com.ibm.msg.client.commonservices.trace.status** była ustawiona na wartość ON.
3. Opcjonalne: Zmodyfikuj inne właściwości wymienione w pliku konfiguracyjnym IBM MQ classes for JMS Java Standard Edition Ustawienia śledzenia.
4. Uruchom aplikację IBM MQ classes for JMS za pomocą następującej komendy:

```
java -Dcom.ibm.msg.client.config.location=config_file_url  
application_name
```





gdzie *config\_file\_url* to adres URL (URL) określający nazwę i położenie pliku konfiguracyjnego IBM MQ classes for JMS . Obsługiwane są adresy URL następujących typów: http, file, ftpi jar.

Poniżej przedstawiono przykład komendy Java :

```
java -Dcom.ibm.msg.client.config.location=file:/D:/mydir/myjms.config  
MyAppClass
```

Ta komenda identyfikuje plik konfiguracyjny IBM MQ classes for JMS jako plik D:\mydir\myjms.config w lokalnym systemie Windows .

Domyślnie program IBM MQ classes for JMS rozpoczyna zapisywanie informacji śledzenia w pliku śledzenia w bieżącym katalogu roboczym aplikacji podczas uruchamiania aplikacji. Nazwa pliku śledzenia zależy od środowiska, w którym działa aplikacja:

- W przypadku produktu IBM MQ classes for JMS dla systemu IBM MQ 9.0.0 Fix Pack 1 lub wcześniejszego dane śledzenia są zapisywane w pliku o nazwie mqjms\_%PID%.trc.
- Z pliku IBM MQ 9.0.0 Fix Pack 2, jeśli aplikacja załadowała plik IBM MQ classes for JMS z pliku JAR com.ibm.mqjms.jar, dane śledzenia są zapisywane w pliku o nazwie mqjava\_%PID%.trc.
- Jeśli w produkcie IBM MQ 9.0.0 Fix Pack 2 aplikacja załadowała plik IBM MQ classes for JMS z przemieszczalnego pliku JAR com.ibm.mq.allclient.jar, dane śledzenia są zapisywane w pliku o nazwie mqjavaclient\_%PID%.trc.
-  **V 9.1.5**  **V 9.1.0.5** W produkcie IBM MQ 9.1.5 i produkcie IBM MQ 9.1.0 Fix Pack 5, jeśli aplikacja załadowała plik IBM MQ classes for JMS z pliku JAR com.ibm.mqjms.jar, dane śledzenia są zapisywane w pliku o nazwie mqjava\_%PID%.cl%u.trc.
-  **V 9.1.5**  **V 9.1.0.5** W produkcie IBM MQ 9.1.5 i produkcie IBM MQ 9.1.0 Fix Pack 5, jeśli aplikacja załadowała plik IBM MQ classes for JMS z przemieszczalnego pliku JAR com.ibm.mq.allclient.jar, dane śledzenia są zapisywane w pliku o nazwie mqjavaclient\_%PID%.cl%u.trc.

gdzie %PID% jest identyfikatorem procesu śledzonej aplikacji, a %u jest unikalną liczbą w celu odróżnienia plików wątków uruchamiających śledzenie w różnych programach ładujących klasy Java .

Aby zmienić nazwę pliku śledzenia i położenie, w którym jest on zapisywany, należy upewnić się, że plik konfiguracyjny IBM MQ classes for JMS używany przez aplikację zawiera wpis dla właściwości **com.ibm.msg.client.commonservices.trace.outputName**. Wartość właściwości może być jedną z następujących wartości:

- Nazwa pliku śledzenia utworzonego w katalogu roboczym aplikacji.
- Pełna nazwa pliku śledzenia, w tym katalog, w którym plik został utworzony.

Aby na przykład skonfigurować serwer IBM MQ classes for JMS do zapisywania informacji śledzenia dla aplikacji w pliku o nazwie C:\Trace\trace.trc, plik konfiguracyjny IBM MQ classes for JMS używany przez aplikację musi zawierać następującą pozycję:

```
com.ibm.msg.client.commonservices.trace.outputName=C:\Trace\trace.trc
```

## ***Dynamiczne gromadzenie danych śledzenia IBM MQ classes for JMS za pomocą programu narzędziowego traceControl***

Program narzędziowy traceControl dostarczany z produktem IBM MQ classes for JMS umożliwia gromadzenie danych śledzenia z działającej aplikacji. Może to być bardzo przydatne, jeśli dział wsparcia IBM musi zobaczyć dane śledzenia z aplikacji po wystąpieniu problemu lub jeśli dane śledzenia muszą być gromadzone z niewralgicznej aplikacji, której nie można zatrzymać.

### **O tym zadaniu**

**Ważne:** Ta funkcja jest obsługiwana tylko w przypadku środowisk JRE ( IBM Java runtime environments ).

Więcej informacji na temat programu narzędziowego traceControl zawiera sekcja [“Sterowanie śledzeniem w działającym procesie za pomocą produktów IBM MQ classes for Java i IBM MQ classes for JMS”](#) na stronie 420.

Aby zebrać dane śledzenia za pomocą programu narzędziowego traceControl , wykonaj następujące kroki.

### **Procedura**

1. Otwórz wiersz komend i przejdź do katalogu `MQ_INSTALLATION_PATH\java\lib`.
2. Uruchom następującą komendę:

```
java -jar com.ibm.mq.traceControl.jar -list
```

Ta komenda powoduje wyświetlenie listy wszystkich procesów Java w systemie.

3. Zidentyfikuj identyfikator procesu dla aplikacji IBM MQ classes for JMS , która ma być śledzona, a następnie uruchom komendę:

```
java -jar com.ibm.mq.traceControl.jar -i processidentifier -enable
```

Śledzenie jest teraz włączone dla aplikacji.

Jeśli śledzenie jest włączone, program IBM MQ classes for JMS rozpoczyna zapisywanie informacji śledzenia w pliku śledzenia w bieżącym katalogu roboczym aplikacji. Nazwa pliku śledzenia zależy od środowiska, w którym działa aplikacja:

- W przypadku produktu IBM MQ classes for JMS dla systemu IBM MQ 9.0.0 Fix Pack 1 lub wcześniejszego dane śledzenia są zapisywane w pliku o nazwie `mqjms_%PID%.trc`.
- Jeśli w pliku IBM MQ 9.0.0 Fix Pack 2 aplikacja załadowała plik IBM MQ classes for JMS z pliku JAR `com.ibm.mqjms.jar`, dane śledzenia są zapisywane w pliku o nazwie `mqjava_%PID%.trc`.
- Jeśli w produkcie IBM MQ 9.0.0 Fix Pack 2 aplikacja załadowała plik IBM MQ classes for JMS z przemieszczalnego pliku JAR `com.ibm.mq.allclient.jar`, dane śledzenia są zapisywane w pliku o nazwie `mqjavaclient_%PID%.trc`.



- **V 9.1.5** ➔ **V 9.1.0.5** W produkcie IBM MQ 9.1.5 i produkcie IBM MQ 9.1.0 Fix Pack 5, jeśli aplikacja załadowała plik IBM MQ classes for JMS z pliku JAR `com.ibm.mqjms.jar`, dane śledzenia są zapisywane w pliku o nazwie `mqjava_%PID%.cl%u.trc`.
- **V 9.1.5** ➔ **V 9.1.0.5** W produkcie IBM MQ 9.1.5 i produkcie IBM MQ 9.1.0 Fix Pack 5, jeśli aplikacja załadowała plik IBM MQ classes for JMS z przemieszczalnego pliku JAR `com.ibm.mq.allclient.jar`, dane śledzenia są zapisywane w pliku o nazwie `mqjavaclient_%PID%.cl%u.trc`.

gdzie `%PID%` jest identyfikatorem procesu śledzonej aplikacji, a `%u` jest unikalną liczbą w celu odróżnienia plików wątków uruchamiających śledzenie w różnych programach ładujących klasy Java .

4. Aby wyłączyć śledzenie, uruchom komendę:

```
java -jar com.ibm.mq.traceControl.jar -i processidentifier -disable
```

## Śledzenie aplikacji IBM MQ classes for Java

Funkcja śledzenia w produkcie IBM MQ classes for Java jest udostępniana w celu ułatwienia obsługi produktu IBM w celu zdiagnozowania problemów klientów. Różne właściwości kontrolują zachowanie tego narzędzia.

### O tym zadaniu

Jeśli poproszono Cię o podanie danych wyjściowych śledzenia w celu zbadania problemu, użyj jednej z poniższych opcji:

- Jeśli problem jest łatwy do odtworzenia, należy zgromadzić dane śledzenia produktu IBM MQ classes for Java przy użyciu właściwości systemowej Java . Więcej informacji na ten temat zawiera sekcja [“Gromadzenie danych śledzenia IBM MQ classes for Java przy użyciu właściwości systemowej Java” na stronie 412.](#)
- Jeśli aplikacja musi zostać uruchomiona przez pewien czas przed wystąpieniem problemu, należy zebrać dane śledzenia produktu IBM MQ classes for Java przy użyciu pliku konfiguracyjnego IBM MQ classes for Java . Więcej informacji na ten temat zawiera sekcja [“Gromadzenie danych śledzenia IBM MQ classes for Java przy użyciu pliku konfiguracyjnego IBM MQ classes for Java” na stronie 413.](#)
- Aby wygenerować śledzenie z aktualnie uruchomionej aplikacji, należy dynamicznie gromadzić dane śledzenia produktu IBM MQ classes for Java przy użyciu programu narzędziowego `traceControl` . Więcej informacji na ten temat zawiera sekcja [“Dynamiczne gromadzenie danych śledzenia IBM MQ classes for Java za pomocą programu narzędziowego `traceControl`” na stronie 414.](#)

Jeśli nie masz pewności, która opcja ma być używana, skontaktuj się z przedstawicielem działu wsparcia IBM i poinformuj Cię o najlepszym sposobie zbierania danych śledzenia dla problemu, który jest obserwowany.

Jeśli wystąpi błąd poważny lub nienaprawialny, wówczas informacje First Failure Support Technology (FFST) są zapisywane w pliku o nazwie formatu `JAVACC xxxx.FDC` , gdzie `xxxx` jest liczbą czterocyfrową. Jest on zwiększany w celu odróżnienia plików produktu .FDC .

Pliki .FDC są zawsze zapisywane w podkatalogu o nazwie `FFDC`. Podkatalog znajduje się w jednym z dwóch miejsc, w zależności od tego, czy śledzenie jest aktywne:

#### Śledzenie jest aktywne, a parametr `traceOutputName` jest ustawiony

Katalog `FFDC` jest tworzony jako podkatalog w katalogu, w którym zapisywany jest plik śledzenia.

#### Śledzenie jest nieaktywne lub `traceOutputName` nie jest ustawione

Katalog `FFDC` jest tworzony jako podkatalog bieżącego katalogu roboczego.

Wspólne usługi JSE korzystają z infrastruktury `java.util.logging` jako infrastruktury śledzenia i rejestrowania. Głównym obiektem tej infrastruktury jest `LogManager`. Menedżer rejestrowania ma metodę `reset` , która zamyka wszystkie procedury obsługi i ustawia poziom rejestrowania na `null`, co w efekcie wyłącza wszystkie dane śledzenia. Jeśli aplikacja lub serwer aplikacji wywołuje produkt `java.util.logging.LogManager.getLogger().reset()` , zamyka on wszystkie dane

śledzenia, co może uniemożliwić zdiagnozowanie problemów. Aby uniknąć zamykania wszystkich danych śledzenia, należy utworzyć klasę LogManager z przestoniętą metodą reset() , która nie robi nic, tak jak w następującym przykładzie:

```
package com.ibm.javaut.tests;
import java.util.logging.LogManager;
public class JmsLogManager extends LogManager {
    // final shutdown hook to ensure that the trace is finally shutdown
    // and that the lock file is cleaned-up
    public class ShutdownHook extends Thread{
        public void run(){
            doReset();
        }
    }

    public JmsLogManager(){
        // add shutdown hook to ensure final cleanup
        Runtime.getRuntime().addShutdownHook(new ShutdownHook());
    }

    public void reset() throws SecurityException {
        // does nothing
    }

    public void doReset(){
        super.reset();
    }
}
```

Hak zamknięcia jest konieczny, aby zapewnić poprawne zamknięcie śledzenia po zakończeniu działania maszyny JVM. Aby użyć zmodyfikowanego menedżera rejestrowania zamiast domyślnego, należy dodać właściwość systemową do uruchamiania maszyny JVM:

```
java -Djava.util.logging.manager=com. mycompany. logging. LogManager ...
```

### **Gromadzenie danych śledzenia IBM MQ classes for Java przy użyciu właściwości systemowej Java**

W przypadku problemów, które można reprodukcować w krótkim czasie, należy zgromadzić dane śledzenia IBM MQ classes for Java , ustawiając właściwość systemową Java podczas uruchamiania aplikacji.

### **O tym zadaniu**

Aby zgromadzić dane śledzenia przy użyciu właściwości systemowej Java , wykonaj następujące kroki.

### **Procedura**

- Uruchom aplikację, która ma być śledzona, za pomocą następującej komendy:

```
java -Dcom.ibm.msg.client.commonservices.trace.status=ON application_name
```

Po uruchomieniu aplikacji program IBM MQ classes for Java rozpoczyna zapisywanie informacji śledzenia w pliku śledzenia w bieżącym katalogu roboczym aplikacji. Nazwa pliku śledzenia zależy od środowiska, w którym działa aplikacja:

- W przypadku produktu IBM MQ classes for Java dla systemu IBM MQ 9.0.0 Fix Pack 1 lub wcześniejszego dane śledzenia są zapisywane w pliku o nazwie mqjms\_*%PID%*.trc.
- Jeśli w pliku IBM MQ 9.0.0 Fix Pack 2 aplikacja załadowała plik IBM MQ classes for Java z pliku JAR com.ibm.mq.jar, dane śledzenia są zapisywane w pliku o nazwie mqjava\_*%PID%*.trc.
- Jeśli w produkcie IBM MQ 9.0.0 Fix Pack 2 aplikacja załadowała plik IBM MQ classes for Java z przemieszczalnego pliku JAR com.ibm.mq.allclient.jar, dane śledzenia są zapisywane w pliku o nazwie mqjavaclient\_*%PID%*.trc.
- **V 9.1.5** **V 9.1.0.5** W produkcie IBM MQ 9.1.5 i produkcie IBM MQ 9.1.0 Fix Pack 5, jeśli aplikacja załadowała plik IBM MQ classes for Java z pliku JAR com.ibm.mq.jar, dane śledzenia są zapisywane w pliku o nazwie mqjava\_*%PID%*.cli.trc.



- **V 9.1.5** **V 9.1.0.5** W produkcie IBM MQ 9.1.5 i produkcie IBM MQ 9.1.0 Fix Pack 5, jeśli aplikacja załadowała plik IBM MQ classes for Java z przemieszczalnego pliku JAR `com.ibm.mq.allclient.jar`, dane śledzenia są zapisywane w pliku o nazwie `mjjavaclient_%PID%.cl%u.trc`.

gdzie `%PID%` jest identyfikatorem procesu śledzonej aplikacji, a `%u` jest unikalną liczbą w celu odróżnienia plików wątków uruchamiających śledzenie w różnych programach ładujących klasy Java .

Aplikacja zatrzymuje zapisywanie informacji w pliku śledzenia po zatrzymaniu.

Jeśli aplikacja musi działać przez długi czas, zanim wystąpi problem, dla którego jest gromadzone śledzenie, plik śledzenia może być potencjalnie bardzo duży. W takiej sytuacji należy rozważyć gromadzenie danych śledzenia przy użyciu pliku konfiguracyjnego IBM MQ classes for Java (patrz sekcja “[Gromadzenie danych śledzenia IBM MQ classes for Java przy użyciu pliku konfiguracyjnego IBM MQ classes for Java](#)” na stronie 413). Po włączeniu śledzenia w ten sposób można sterować ilością danych śledzenia generowanych przez IBM MQ classes for Java .

### **Gromadzenie danych śledzenia IBM MQ classes for Java przy użyciu pliku konfiguracyjnego IBM MQ classes for Java**

Jeśli aplikacja musi działać przez długi czas, zanim wystąpi problem, należy zgromadzić dane śledzenia IBM MQ classes for Java przy użyciu pliku konfiguracyjnego IBM MQ classes for Java . Plik konfiguracyjny umożliwia określenie różnych opcji sterujących ilością gromadzonych danych śledzenia.

### **O tym zadaniu**

Aby zgromadzić dane śledzenia przy użyciu pliku konfiguracyjnego IBM MQ classes for Java , wykonaj następujące kroki.

### **Procedura**

1. Utwórz plik konfiguracyjny IBM MQ classes for Java .  
Więcej informacji na temat tego pliku zawiera sekcja [Plik konfiguracyjny IBM MQ classes for Java](#).
2. Zmodyfikuj plik konfiguracyjny IBM MQ classes for Java , tak aby właściwość **`com.ibm.msg.client.commonservices.trace.status`** była ustawiona na wartość ON.
3. Opcjonalne: Zmodyfikuj inne właściwości wymienione w pliku konfiguracyjnym IBM MQ classes for Java Java Standard Edition Ustawienia śledzenia.
4. Uruchom aplikację IBM MQ classes for Java za pomocą następującej komendy:

```
java -Dcom.ibm.msg.client.config.location=config_file_url  
application_name
```

gdzie `config_file_url` to adres URL (URL) określający nazwę i położenie pliku konfiguracyjnego IBM MQ classes for Java . Obsługiwane są adresy URL następujących typów: `http`, `file`, `ftp` i `jar`.

Poniżej przedstawiono przykład komendy Java :

```
java -Dcom.ibm.msg.client.config.location=file:/D:/mydir/myJava.config  
MyAppClass
```

Ta komenda identyfikuje plik konfiguracyjny IBM MQ classes for Java jako plik `D:\mydir\myJava.config` w lokalnym systemie Windows .

Domyślnie program IBM MQ classes for Java rozpoczyna zapisywanie informacji śledzenia w pliku śledzenia w bieżącym katalogu roboczym aplikacji podczas uruchamiania aplikacji. Nazwa pliku śledzenia zależy od środowiska, w którym działa aplikacja:

- W przypadku produktu IBM MQ classes for Java dla systemu IBM MQ 9.0.0 Fix Pack 1 lub wcześniejszego dane śledzenia są zapisywane w pliku o nazwie `mjms_%PID%.trc`.
- Jeśli w pliku IBM MQ 9.0.0 Fix Pack 2 aplikacja załadowała plik IBM MQ classes for Java z pliku JAR `com.ibm.mq.jar`, dane śledzenia są zapisywane w pliku o nazwie `mjjava_%PID%.trc`.

- Jeśli w produkcie IBM MQ 9.0.0 Fix Pack 2 aplikacja załadowała plik IBM MQ classes for Java z przemieszczalnego pliku JAR `com.ibm.mq.allclient.jar`, dane śledzenia są zapisywane w pliku o nazwie `mjqjavaclient_%PID%.trc`.
- **V 9.1.5** **V 9.1.0.5** W produkcie IBM MQ 9.1.5 i produkcie IBM MQ 9.1.0 Fix Pack 5, jeśli aplikacja załadowała plik IBM MQ classes for Java z pliku JAR `com.ibm.mq.jar`, dane śledzenia są zapisywane w pliku o nazwie `mjqjava_%PID%.cl%u.trc`.
- **V 9.1.5** **V 9.1.0.5** W produkcie IBM MQ 9.1.5 i produkcie IBM MQ 9.1.0 Fix Pack 5, jeśli aplikacja załadowała plik IBM MQ classes for Java z przemieszczalnego pliku JAR `com.ibm.mq.allclient.jar`, dane śledzenia są zapisywane w pliku o nazwie `mjqjavaclient_%PID%.cl%u.trc`.

gdzie `%PID%` jest identyfikatorem procesu śledzonej aplikacji, a `%u` jest unikalną liczbą w celu odróżnienia plików wątków uruchamiających śledzenie w różnych programach ładujących klasy Java .

Aby zmienić nazwę pliku śledzenia i położenie, w którym jest on zapisywany, należy upewnić się, że plik konfiguracyjny IBM MQ classes for Java używany przez aplikację zawiera wpis dla właściwości **`com.ibm.msg.client.commonservices.trace.outputName`**. Wartość właściwości może być jedną z następujących wartości:

- Nazwa pliku śledzenia utworzonego w katalogu roboczym aplikacji.
- Pełna nazwa pliku śledzenia, w tym katalog, w którym plik został utworzony.

Aby na przykład skonfigurować serwer IBM MQ classes for Java do zapisywania informacji śledzenia dla aplikacji w pliku o nazwie `C:\Trace\trace.trc`, plik konfiguracyjny IBM MQ classes for Java używany przez aplikację musi zawierać następującą pozycję:

```
com.ibm.msg.client.commonservices.trace.outputName=C:\Trace\trace.trc
```

## ***Dynamiczne gromadzenie danych śledzenia IBM MQ classes for Java za pomocą programu narzędziowego traceControl***

Program narzędziowy `traceControl` dostarczany z produktem IBM MQ classes for Java umożliwia gromadzenie danych śledzenia z działającej aplikacji. Może to być bardzo przydatne, jeśli dział wsparcia IBM musi zobaczyć dane śledzenia z aplikacji po wystąpieniu problemu lub jeśli dane śledzenia muszą być gromadzone z newralgicznej aplikacji, której nie można zatrzymać.

### **O tym zadaniu**

Więcej informacji na temat programu narzędziowego `traceControl` zawiera sekcja [“Sterowanie śledzeniem w działającym procesie za pomocą produktów IBM MQ classes for Java i IBM MQ classes for JMS”](#) na stronie 420.

Aby zebrać dane śledzenia za pomocą programu narzędziowego `traceControl` , wykonaj następujące kroki.

### **Procedura**

1. Otwórz wiersz komend i przejdź do katalogu `MQ_INSTALLATION_PATH\java\lib`.
2. Uruchom następującą komendę:

```
java -jar com.ibm.mq.traceControl.jar ...
```

Ta komenda powoduje wyświetlenie listy wszystkich procesów Java w systemie.

3. Zidentyfikuj identyfikator procesu dla aplikacji IBM MQ classes for Java , która ma być śledzona, a następnie uruchom komendę:

```
java -jar com.ibm.mq.traceControl -i process identifier -enable
```

Śledzenie jest teraz włączone dla aplikacji.

Jeśli śledzenie jest włączone, program IBM MQ classes for Java rozpoczyna zapisywanie informacji śledzenia w pliku śledzenia w bieżącym katalogu roboczym aplikacji. Nazwa pliku śledzenia zależy od środowiska, w którym działa aplikacja:

- W przypadku produktu IBM MQ classes for Java dla systemu IBM MQ 9.0.0 Fix Pack 1 lub wcześniejszego dane śledzenia są zapisywane w pliku o nazwie `mqjms_%PID%.trc`.
- Jeśli w pliku IBM MQ 9.0.0 Fix Pack 2 aplikacja załadowała plik IBM MQ classes for Java z pliku JAR `com.ibm.mq.jar`, dane śledzenia są zapisywane w pliku o nazwie `mqjava_%PID%.trc`.
- Jeśli w produkcie IBM MQ 9.0.0 Fix Pack 2 aplikacja załadowała plik IBM MQ classes for Java z przemieszczalnego pliku JAR `com.ibm.mq.allclient.jar`, dane śledzenia są zapisywane w pliku o nazwie `mqjavaclient_%PID%.trc`.
- **V 9.1.5** **V 9.1.0.5** W produkcie IBM MQ 9.1.5 i produkcie IBM MQ 9.1.0 Fix Pack 5, jeśli aplikacja załadowała plik IBM MQ classes for Java z pliku JAR `com.ibm.mq.jar`, dane śledzenia są zapisywane w pliku o nazwie `mqjava_%PID%.cl%u.trc`.
- **V 9.1.5** **V 9.1.0.5** W produkcie IBM MQ 9.1.5 i produkcie IBM MQ 9.1.0 Fix Pack 5, jeśli aplikacja załadowała plik IBM MQ classes for Java z przemieszczalnego pliku JAR `com.ibm.mq.allclient.jar`, dane śledzenia są zapisywane w pliku o nazwie `mqjavaclient_%PID%.cl%u.trc`.

gdzie `%PID%` jest identyfikatorem procesu śledzonej aplikacji, a `%u` jest unikalną liczbą w celu odróżnienia plików wątków uruchamiających śledzenie w różnych programach ładujących klasy Java .

4. Aby wyłączyć śledzenie, uruchom komendę:

```
java -jar com.ibm.mq.traceControl -i process identifier -disable
```

## Śledzenie adaptera zasobów produktu IBM MQ

Obiekt `ResourceAdapter` hermetyzuje globalne właściwości adaptera zasobów produktu IBM MQ . Aby włączyć śledzenie adaptera zasobów IBM MQ , w obiekcie `ResourceAdapter` muszą być zdefiniowane właściwości.

Obiekt `ResourceAdapter` ma dwa zestawy właściwości:

- Właściwości powiązane z śledzeniem diagnostycznym
- Właściwości powiązane z pulą połączeń zarządzaną przez adapter zasobów

Sposób definiowania tych właściwości zależy od interfejsów administracyjnych udostępnianych przez serwer aplikacji.

Tabela 29 na stronie 415 zawiera listę właściwości obiektu `ResourceAdapter` , które są powiązane z śledzeniem diagnostycznym.

<i>Tabela 29. Właściwości obiektu ResourceAdapter , które są powiązane z śledzeniem diagnostycznym</i>			
Nazwa właściwości	Typ	Wartość domyślna	Opis
<code>traceEnabled</code>	Łańcuch	Falsz	Flaga do włączenia lub wyłączenia śledzenia diagnostycznego. Jeśli wartością jest <code>false</code> , śledzenie jest wyłączone.

Tabela 29. Właściwości obiektu ResourceAdapter , które są powiązane z śledzeniem diagnostycznym (kontynuacja)

Nazwa właściwości	Typ	Wartość domyślna	Opis
traceLevel	łańcuch	3	Poziom szczegółowości śledzenia diagnostycznego. Wartość może należeć do zakresu 0, który nie generuje żadnych danych śledzenia, do 10, co zapewnia najbardziej szczegółowe informacje. Więcej informacji na temat każdego poziomu zawiera sekcja Tabela 30 na stronie 416 . Jeśli śledzenie jest włączone, wartość <b>traceLevel</b> powinna być ustawiona na wartość 10, o ile nie określono inaczej przy pomocy IBM Support.
logWriterWłączone	łańcuch	true	Flaga do włączenia lub wyłączenia wysyłania śledzenia diagnostycznego do obiektu LogWriter udostępnianego przez serwer aplikacji. Jeśli wartość jest prawdziwa, dane śledzenia są wysyłane do obiektu LogWriter . Jeśli wartością jest false, żaden obiekt LogWriter udostępniony przez serwer aplikacji nie jest używany.

Tabela 30 na stronie 416 opisuje poziomy szczegółowości śledzenia diagnostycznego.

Tabela 30. Poziomy szczegółowości śledzenia diagnostycznego

Numer poziomu	Poziom szczegółowości
0	Brak danych śledzenia
1	Dane śledzenia zawierają komunikaty o błędach.
3	Dane śledzenia zawierają komunikaty o błędach i komunikaty ostrzegawcze.
6	Dane śledzenia zawierają komunikaty o błędach, ostrzeżenia i komunikaty informacyjne.
8	Dane śledzenia zawierają komunikaty o błędach, ostrzeżenia i komunikaty informacyjne oraz informacje o wejściu i wyjściu dla metod.
9	Dane śledzenia zawierają komunikaty o błędach, ostrzeżenia i komunikaty informacyjne, informacje dotyczące wejścia i wyjścia dla metod oraz dane diagnostyczne.
10	Dane śledzenia zawierają wszystkie informacje śledzenia.

**Uwaga:** Poziom, który nie jest uwzględniony w tej tabeli, jest równoważny poziomowi o najniższym najniższym poziomie. Na przykład określenie poziomu śledzenia na poziomie 4 jest równoznaczne z określeniem poziomu śledzenia 3. Jednak poziomy, które nie zostały uwzględnione, mogą być używane w przyszłych wersjach adaptera zasobów produktu IBM MQ , dlatego lepiej jest unikać używania tych poziomów.

Jeśli śledzenie diagnostyczne jest wyłączone, komunikaty o błędach i komunikaty ostrzegawcze są zapisywane w strumieniu błędów systemowych. Jeśli śledzenie diagnostyczne jest włączone, komunikaty o błędach są zapisywane w strumieniu błędów systemowych i do miejsca docelowego śledzenia, ale komunikaty ostrzegawcze są zapisywane tylko w miejscu docelowym śledzenia. Jednak dane śledzenia zawierają komunikaty ostrzegawcze tylko wtedy, gdy poziom śledzenia jest 3 lub wyższy. Domyślnie miejscem docelowym śledzenia jest bieżący katalog roboczy, ale jeśli ustawiona jest właściwość logWriterwłączona, dane śledzenia są wysyłane do serwera aplikacji.

W ogólnym przypadku obiekt ResourceAdapter nie wymaga administrowania. Aby na przykład włączyć śledzenie diagnostyczne w systemach UNIX and Linux , można ustawić następujące właściwości:

```
traceEnabled: true
traceLevel: 10
```

Te właściwości nie mają wpływu na to, że adapter zasobów nie został uruchomiony, co ma miejsce na przykład wtedy, gdy aplikacje korzystające z zasobów produktu IBM MQ działają tylko w kontenerze klienta. W tej sytuacji można ustawić właściwości dla śledzenia diagnostycznego jako właściwości systemowe produktu Java virtual machine (JVM). Właściwości można ustawić za pomocą opcji -D w komendzie **java** , jak w następującym przykładzie:

```
java ... -DtraceEnabled=true -DtraceLevel=10
```

## Porady i wskazówki

Nie ma potrzeby definiowania wszystkich właściwości obiektu ResourceAdapter . Wszystkie właściwości, które pozostają nieokreślone, przyjmują wartości domyślne.

W środowisku zarządzanym lepiej nie mieszać dwóch sposobów określania właściwości. Jeśli zostaną one wymieszane, właściwości systemowe maszyny JVM mają pierwszeństwo przed właściwościami obiektu ResourceAdapter .

W przypadku używania produktu WebSphere Application Server traditional 9.0 z adapterem zasobów produktu IBM MQ 9.0 , ponieważ funkcja wstrzykiwania zależności produktu Java EE jest obecnie typowym paradygmatem produktu Java EE , standardowy łańcuch śledzenia powinien zostać zaktualizowany w taki sposób, aby zawierał `com.ibm.ws.cdi.jms*=all`. Oznacza to, że pełny łańcuch jest następujący:

```
*=info:jmsApi=all:Messaging=all:com.ibm.mq.*=all:JMSApi=all:com.ibm.ws.cdi.jms*=all
```

Więcej informacji na temat korzystania ze śledzenia przy użyciu produktu WebSphere Application Server traditional zawiera nota techniczna [Włączanie śledzenia usługi Java Message Service \(JMS\) dla serwera WebSphere Application Server](#).

## Śledzenie dodatkowych komponentów programu IBM MQ Java

W przypadku komponentów Java produktu IBM MQ, na przykład Eksploratora IBM MQ i implementacji Java transportu IBM MQ dla protokołu SOAP, informacje diagnostyczne są dane wyjściowe przy użyciu standardowych narzędzi diagnostycznych serwera IBM MQ lub klas diagnostycznych Java .

Informacje diagnostyczne w tym kontekście zawierają dane śledzenia, przechwytywanie danych pierwszego niepowodzenia (first-failure data capture-FFDC) i komunikaty o błędach.

Informacje te mogą być tworzone za pomocą narzędzi IBM MQ lub obiektów IBM MQ classes for Java lub IBM MQ classes for JMS, w zależności od potrzeb. Narzędzia diagnostyczne serwera IBM MQ są zwykle używane, jeśli są dostępne w systemie lokalnym.

Procedury diagnostyczne serwera Java mogą być używane w następujących sytuacjach:

- W systemie, w którym są dostępne menedżery kolejek, jeśli menedżer kolejek jest zarządzany oddzielnie od uruchomionego oprogramowania.
- Aby zmniejszyć wydajność śledzenia produktu IBM MQ , należy użyć funkcji śledzenia.

Aby zażądać i skonfigurować dane wyjściowe diagnostyczne, podczas uruchamiania procesu IBM MQ Java używane są dwie właściwości systemowe:

- System property `com.ibm.mq.commonservices` określa standardowy plik właściwości Java , zawierający pewną liczbę wierszy, które są używane do konfigurowania wyjść diagnostycznych. Każdy wiersz kodu w pliku ma format wolnoformatowy i zostaje zakończony znakiem nowego wiersza.

- Program System property `com.ibm.mq.commonservices.diagid` wiąże pliki śledzenia i pliki FFDC z procesem, który je utworzył.

Informacje na temat korzystania z pliku właściwości `com.ibm.mq.commonservices` w celu skonfigurowania informacji diagnostycznych zawiera sekcja [“Korzystanie z usługi com.ibm.mq.commonservices”](#) na stronie 418.

Instrukcje na temat znajdowania informacji śledzenia i plików FFDC zawiera sekcja [“Pliki śledzenia i FFDC produktu Java”](#) na stronie 419.

### Pojęcia pokrewne

[“Korzystanie ze śledzenia w systemach UNIX and Linux”](#) na stronie 368

Użyj komend **`strmqtrc`** i **`endmqtrc`** , aby uruchomić i zakończyć śledzenie, oraz **`dspmqtrc`** , aby wyświetlić plik śledzenia.

[“Korzystanie ze śledzenia z serwerem IBM MQ w systemie IBM i”](#) na stronie 373

Użyj komendy TRCMQM, aby uruchomić i zatrzymać śledzenie, a następnie określić wymagany typ śledzenia.

[“Korzystanie ze śledzenia w celu określenia problemu w systemie z/OS”](#) na stronie 382

Istnieją różne opcje śledzenia, których można użyć do określenia problemu w produkcie IBM MQ. Ten temat zawiera informacje na temat różnych opcji i sposobu sterowania śledzeniem.

[“Śledzenie funkcji TLS: runmqakm, strmqikmi runmqckm”](#) na stronie 445

Informacje na temat śledzenia protokołu TLS (Transport Layer Security) i żądania śledzenia **`runmqakm`** oraz śledzenia **`strmqikm`** (iKeyman) i **`runmqckm`** (iKeycmd).

### Odsyłacze pokrewne

[“Korzystanie ze śledzenia w systemie Windows”](#) na stronie 379

Aby uruchomić i zakończyć śledzenie, należy użyć komend **`strmqtrc`** i **`endmqtrc`** lub interfejsu IBM MQ Explorer .

### ***Korzystanie z usługi com.ibm.mq.commonservices***

Plik właściwości `com.ibm.mq.commonservices` zawiera następujące wpisy dotyczące danych wyjściowych diagnostyki z komponentów Java produktu IBM MQ.

Należy zauważyć, że wielkość liter jest istotna we wszystkich tych pozycjach:

#### **Diagnostyka.Java= *opcje***

Które komponenty są śledzone przy użyciu śledzenia produktu Java . Dostępne są następujące opcje: *explorer*, *soapi* *wmqjavaclasses*, rozdzielając je przecinkami, gdzie "explorer" odnosi się do procedur diagnostycznych programu IBM MQ Explorer, "soap" odnosi się do diagnostyki z działającego procesu w produkcie IBM MQ Transport for SOAP, a "wmqjavaclasses" odnosi się do diagnostyki z bazowych klas IBM MQ Java . Domyślnie nie są śledzone żadne komponenty.

#### **Diagnostyka.Java.Trace.Detail= *high/medium/low***

Poziom szczegółowości śledzenia produktu Java . Poziomy szczegółowości *wysoki* i *średni* są zgodne z poziomami używalnymi w śledzeniu IBM MQ , ale wartość *niska* jest unikalna dla śledzenia Java . Ta właściwość jest ignorowana, jeśli diagnostyka.Java nie jest ustawiony. Wartością domyślną jest *medium*.

#### **Diagnostyka.Java.Trace.Destination.File= *enabled/disabled***

Określa, czy dane śledzenia produktu Java są zapisywane w pliku. Ta właściwość jest ignorowana, jeśli diagnostyka.Java nie jest ustawiony. Wartością domyślną jest *disabled*(wyłączone).

#### **Diagnostyka.Java.Trace.Destination.Console= *enabled/disabled***

Określa, czy dane śledzenia produktu Java są zapisywane w konsoli systemowej. Ta właściwość jest ignorowana, jeśli diagnostyka.Java nie jest ustawiony. Wartością domyślną jest *disabled*(wyłączone).

#### **Diagnostyka.Java.Trace.Destination.Pathname= *nazwa\_katalogu***

Katalog, w którym zapisywane są dane śledzenia produktu Java . Ta właściwość jest ignorowana, jeśli diagnostyka.Java nie jest ustawiony lub nie jest diagnostyką.Java.Trace.Destination.File= wyłączone. W systemach UNIX and Linux wartością domyślną jest `/var/mqm/trace` , jeśli jest ona obecna, w przeciwnym razie konsola Java (System.err). W systemie Windowsdomyślnie jest to konsola systemowa.



**Diagnostyka.Java.FFDC.Destination.Pathname= nazwa\_katalogu**

Katalog, w którym zapisywane są dane wyjściowe FFDC produktu Java . Wartością domyślną jest bieżący katalog roboczy.

**Diagnostyka.Java.Errors.Destination.FileName= nazwa\_pliku**

Pełna nazwa pliku, do którego zapisywane są komunikaty o błędach programu Java . Wartością domyślną jest AMQJAVA.LOG w bieżącym katalogu roboczym.

Przykład pliku właściwości com.ibm.mq.commonservices jest podany w produkcie [Rysunek 62 na stronie 419](#). Wiersze zaczynające się od znaku liczby (#) są traktowane jako komentarze.

```
#
# Diagnostics for MQ Explorer are enabled
#
Diagnostics.wmqexplorer
#
# High detail Java trace
#
Diagnostics.Java.Trace.Detail=high
#
# Java trace is written to a file and not to the console.
#
Diagnostics.Java.Trace.Destination.File=enabled
Diagnostics.Java.Trace.Destination.Console=disabled
#
# Directory for Java trace file
#
Diagnostics.Java.Trace.Destination.Pathname=c:\\tracedir
#
# Directory for First Failure Data Capture
#
Diagnostics.Java.FFDC.Destination.Pathname=c:\\ffdcdir
#
# Directory for error logging
#
Diagnostics.Java.Errors.Destination.FileName=c:\\errorsdir\\SOAPERRORS.LOG
#
```

Rysunek 62. Przykładowy plik właściwości com.ibm.mq.commonservices

**Pliki śledzenia i FFDC produktu Java**

Konwencje dotyczące nazw plików śledzenia i plików FFDC produktu Java .

Po wygenerowaniu śledzenia Java dla transportu IBM MQ dla protokołu SOAP jest ona zapisywana w pliku o nazwie formatu AMQ. *diagid*. *counter*.TRC. W tym miejscu wartość *diagid* jest wartością właściwości systemowej com.ibm.mq.commonservices.diagid powiązaną z tym procesem produktu Java , zgodnie z opisem podanym wcześniej w tej sekcji, a *counter* jest liczbą całkowitą większą lub równą 0. Wszystkie litery w nazwie są pisane wielkimi literami i są zgodne z konwencją nazewnictwa używaną dla normalnego śledzenia produktu IBM MQ .

Jeśli parametr com.ibm.mq.commonservices.diagid nie jest określony, wartością parametru *diagid* jest bieżący czas w formacie YYYYMMDDhhmmssmm.

Gdy dla IBM MQ Explorer zostanie wygenerowane śledzenie Java , jest ono zapisywane w pliku o nazwie formatu AMQYYYYMMDDHHmmssmm .TRC .n. Podczas każdorazowego uruchomienia śledzenia programu IBM MQ Explorer narzędzie śledzenia zmienia nazwy wszystkich poprzednich plików śledzenia, zwiększając wartość przyrostka .n pliku o jeden. Narzędzie śledzenia tworzy następnie nowy plik z przyrostkiem .0. Jest to zawsze najnowszy plik.

Plik śledzenia klas IBM MQ Java ma nazwę opartą na równoważnym pliku śledzenia IBM MQ Transport for SOAP Java . Nazwa różni się tym, że ma łańcuch .JC dodany przed łańcuchem .TRC, nadając mu format AMQ. *diagid*. *counter*.JC.TR.C.

Gdy produkt Java FFDC jest generowany dla produktu IBM MQ Explorer lub dla produktu IBM MQ Transport for SOAP, jest on zapisywany do pliku o nazwie formatu AMQ. *diagid*. *counter*.FDC , gdzie *diagid* i *counter* są opisane w plikach śledzenia produktu Java .

Dane wyjściowe komunikatów o błędach produktu Java dla produktu IBM MQ Explorer i produktu IBM MQ Transport for SOAP są zapisywane w pliku określonym w pliku *Diagnostics.Java.Errors.Destination.FileName* dla odpowiedniego procesu produktu Java . Format tych plików jest ściśle zgodny z formatem standardowych dzienników błędów produktu IBM MQ .

Gdy proces zapisuje informacje śledzenia do pliku, jest on dołączany do pojedynczego pliku wyjściowego śledzenia przez cały czas życia procesu. Podobnie, pojedynczy plik wyjściowy FFDC jest używany przez cały czas życia procesu.

Wszystkie dane wyjściowe śledzenia znajdują się w zestawie znaków UTF-8 .

## **Sterowanie śledzeniem w działającym procesie za pomocą produktów IBM MQ classes for Java i IBM MQ classes for JMS**

Produkty IBM MQ classes for Java i IBM MQ classes for JMS rejestrują standardowy komponent MBean, który umożliwia odpowiednie narzędzia JMX ( Java Management Extensions) w celu sterowania niektórymi aspektami zachowania śledzenia dla procesu klienta.

### **Zasady**

Alternatywą dla powszechnie znanych narzędzi ogólnego przeznaczenia, takich jak `jconsole` , można użyć narzędzia wiersza komend w postaci wykonywalnego pliku JAR w celu uzyskania dostępu do tych narzędzi.

Plik JAR nosi nazwę `com.ibm.mq.traceControl.jar` i jest zapisany w podkatalogu `java/lib` instalacji produktu IBM MQ . Więcej informacji na ten temat zawiera sekcja [Co jest zainstalowane dla klas IBM MQ classes for JMS i Katalogi instalacyjne dla klas IBM MQ dla języka Java](#) .

**Uwaga:** W zależności od konfiguracji narzędzia JMX mogą być używane lokalnie (w tym samym systemie co proces) lub zdalnie. Sprawa lokalna jest początkowo omawiana.

### **Znajdowanie procesu**

Aby sterować procesem, należy nawiązać połączenie JMX. Aby sterować procesem lokalnie, należy określić jego identyfikator.

Aby wyświetlić podsumowanie uruchomionych procesów Java z ich identyfikatorami, należy uruchomić wykonywalny plik JAR z opcją `-list`. Ta opcja powoduje utworzenie listy identyfikatorów i opisów dla znalezionych procesów.

### **Sprawdzanie statusu śledzenia**

Po znalezieniu identyfikatora dla odpowiedniego procesu należy uruchomić wykonywalny plik JAR z opcjami `-i identyfikator -status`, gdzie *identyfikator* jest identyfikatorem procesu, który ma zostać zmieniony. Opcje te wyświetlają status, `enabled` lub `disabled` dla procesu, oraz informacje o tym, gdzie proces jest uruchomiony, nazwę pliku śledzenia oraz drzewo, które reprezentuje włączenie i wykluczenie pakietów w śledzeniu.

### **Włączanie i wyłączenie śledzenia**

Aby włączyć śledzenie dla procesu, należy uruchomić wykonywalny plik JAR z opcjami `-i identyfikator -enable`.

Aby wyłączyć śledzenie dla procesu, należy uruchomić wykonywalny plik JAR z opcjami `-i identyfikator -disable`.

**Uwaga:** Z zestawu `-status`, `-enable` można wybrać tylko jedną opcję, a `-disable`.



## W tym i z wyłączeniem pakietów

Aby dołączyć pakiet do śledzenia dla procesu, należy uruchomić wykonywalny plik JAR z opcjami `-i identyfikator -ip package_name`, gdzie `nazwa_pakietu` jest nazwą pakietu.

Aby wykluczyć pakiet ze śledzenia dla procesu, należy uruchomić wykonywalny plik JAR z opcjami `-i identyfikator -ep package_name`.

**Uwaga:** Można użyć wielu opcji `-ip` i `-ep`. Opcje te nie są sprawdzane pod kątem spójności.

W przypadku określenia pakietu do wykluczenia lub włączenia nie ma to wpływu na obsługę pakietów, które mają zgodne z przedrostkami. Na przykład, wykluczenie pakietu `com.ibm.mq.jms` ze śledzenia nie wykluczyłoby `com.ibm.mq`, `com.ibm.msq.client.jms` ani `com.ibm.mq.remote.api`, ale wykluczyłoby to `com.ibm.mq.jms.internal`.

```
C:>java -jar MQ_INSTALLATION_PATH/java/lib/com.ibm.mq.traceControl.jar -list
10008 : 'MQSample'
9004 : ' MQ_INSTALLATION_PATH/java/lib/com.ibm.mq.traceControl.jar -list'

C:>java -jar MQ_INSTALLATION_PATH/java/lib/com.ibm.mq.traceControl.jar -i 10008 -status
Tracing enabled : false
User Directory : C:\Users\IBM_ADMIN\RTCworkspace\sandpit
Trace File Name : mqjms.trc
Package Include/Exclude tree
root - Included

C:>java -jar MQ_INSTALLATION_PATH/java/lib/com.ibm.mq.traceControl.jar -i 10008 -enable
Enabling trace
Tracing enabled : true

C:>java -jar MQ_INSTALLATION_PATH/java/lib/com.ibm.mq.traceControl.jar -i 10008 -status
Tracing enabled : true
User Directory : C:\Users\IBM_ADMIN\RTCworkspace\sandpit
Trace File Name : mqjms_10008.cl0.trc
Package Include/Exclude tree
root - Included

C:>java -jar MQ_INSTALLATION_PATH/java/lib/com.ibm.mq.traceControl.jar -i 10008 -ip
com.ibm.mq.jms
Adding 'com.ibm.mq.jms' to the list of packages included in trace

C:>java -jar MQ_INSTALLATION_PATH/java/lib/com.ibm.mq.traceControl.jar -i 10008 -status
Tracing enabled : true
User Directory : C:\Users\IBM_ADMIN\RTCworkspace\sandpit
Trace File Name : mqjms_10008.cl0.trc
Package Include/Exclude tree
root - Included
com - Included
ibm - Included
mq - Included
jms - Included

C:>java -jar MQ_INSTALLATION_PATH/java/lib/com.ibm.mq.traceControl.jar -i 10008 -ip
com.acme.banana -ep com.acme.banana.split -ip com.acme.banana.shake
Adding 'com.acme.banana' to the list of packages included in trace
Adding 'com.acme.banana.shake' to the list of packages included in trace
Adding 'com.acme.banana.split' to the list of packages excluded from trace

C:>java -jar MQ_INSTALLATION_PATH/java/lib/com.ibm.mq.traceControl.jar -i 10008 -status
Tracing enabled : true User Directory : C:\Users\IBM_ADMIN\RTCworkspace\sandpit
Trace File Name : mqjms_10008.cl0.trc
Package Include/Exclude tree
root - Included
com - Included
acme - Included
banana - Included
shake - Included
split - Excluded
ibm - Included
mq - Included
jms - Included
```

## Włączenie pakietu-drzewo wykluczeń

Mechanizm śledzenia dla produktów IBM MQ classes for Java i IBM MQ classes for JMS śledzi włączenie i wykluczenie pakietów za pomocą struktury drzewa, począwszy od węzła głównego. W strukturze drzewa każdy węzeł reprezentuje jeden element nazwy pakietu, identyfikowany przez element nazwy pakietu i zawierający status śledzenia, który może być Włączony lub Wykluczony. Na przykład pakiet `com.ibm.mq` będzie reprezentowany przez trzy węzły zidentyfikowane za pomocą łańcuchów `com`, `ibm` i `mq`.

Początkowo drzewo zwykle zawiera wpisy, które mają zawierać większość pakietów, ale pakiety nagłówka i `pcf` są wykluczane, ponieważ generują dużo szumu. Więc początkowe drzewo będzie wyglądało coś takiego

```
root - Included
com - Included
ibm - Included
mq - Included
headers - Excluded
pcf - Excluded
```

Gdy narzędzie śledzenia określa, czy pakiet ma uwzględniać lub wykluczać pakiet, dopasowuje wiodące części nazwy pakietu do węzłów w drzewie w miarę możliwości i przyjmuje status ostatniego zgodnego węzła. W początkowym stanie drzewa pakiety `com.ibm.msg.client` i `com.ibm.mq.jms` zostaną uwzględnione, ponieważ ostatnie węzły w drzewie, które są zgodne z nimi (`com->ibm` i `com->ibm->mq`), są oznaczone jako *Dotłączone*. Z kolei pakiet `com.ibm.headers.internal` zostanie wykluczony, ponieważ ostatni zgodny węzeł w drzewie (`com->ibm->mq->nagłówki`) jest oznaczony jako *Wykluczony*.

W miarę wprowadzania dalszych zmian w drzewie za pomocą `com.ibm.mq.TraceControl.jarnalezy` pamiętać, że włączenie lub wykluczenie dotyczy tylko pakietów i pakietów potomnych. Tak więc, biorąc pod uwagę stan początkowy, który jest wyświetlany wcześniej, określenie `-ep com.ibm.mq.jms`, spowoduje zaktualizowanie drzewa w taki sposób, aby wyglądał następująco:

```
root - Included
com - Included
ibm - Included
mq - Included
headers - Excluded
jms - Excluded
pcf - Excluded
```

Ta aktualizacja wykluczyłaby pakiety `com.ibm.mq.jmsi` i `com.ibm.mq.jms.internal`, nie wpływając na pakiety poza hierarchią `com.ibm.mq.jms.*`.

Jeśli zostanie podana opcja `-ip com.ibm.mq.jms.admin`, drzewo będzie wyglądać następująco:

```
root - Included
com - Included
ibm - Included
mq - Included
headers - Excluded
jms - Excluded
admin - Included
pcf - Excluded
```

Ta aktualizacja nadal będzie wykluczać pakiety `com.ibm.mq.jms`, `com.ibm.mq.jms.internal`, ale teraz pakiety `com.ibm.mq.jms.admin` i `com.ibm.mq.jms.admin.internal` są uwzględniane w śledzeniu.

## Zdalne łączenie

Można nawiązać zdalne połączenie tylko wtedy, gdy proces został uruchomiony z agentem JMX, który jest włączony dla połączenia zdalnego, i który używa ustawienia systemowego `-Dcom.sun.management.jmxremote.port=port_number`.

Po uruchomieniu tego ustawienia systemu można uruchomić wykonywalny plik JAR z opcjami `-h host_name -p port_number` zamiast opcji `-i identifier`, gdzie *nazwa\_hosta* to nazwa hosta, z którym ma zostać nawiązane połączenie, a *numer\_portu* to nazwa portu, który ma być używany.

**Uwaga:** Należy upewnić się, że podjęte zostały odpowiednie kroki w celu zminimalizowania ryzyka związanego z bezpieczeństwem poprzez włączenie protokołu TLS dla połączenia. Więcej szczegółowych informacji na ten temat zawiera dokumentacja Oracle dotycząca technologii JMX. <https://www.oracle.com>.

## Ograniczenia

Istnieją następujące ograniczenia:

- W przypadku maszyn JVM innych niż IBM narzędzie to musi być uruchomione z programem `tools.jar` dodanym do ścieżki klasy. Komenda, która znajduje się na tych platformach, jest następująca:

```
java -cp MQ_INSTALL_DIR/java/lib/com.ibm.mq.traceControl.jar;JAVA_HOME/lib/tools.jar
com.ibm.msg.client.commonservices.trace.TraceController
```

- Podłączanie lokalne jest sterowane przez ID użytkownika. Narzędzie musi być uruchomione pod tym samym identyfikatorem, co proces, który ma być kontrolowany.

## Multi Śledzenie zasobów produktu Managed File Transfer na wielu platformach

Funkcja śledzenia w produkcie Managed File Transfer jest udostępniana w celu ułatwienia obsługi produktu IBM w diagnozowaniu problemów i problemów. Można śledzić różne zasoby.

### O tym zadaniu

Patrz:

- [“Śledzenie agentów Managed File Transfer na wielu platformach” na stronie 423](#), aby uzyskać informacje na temat śledzenia agentów.
- [“Śledzenie komend Managed File Transfer na wielu platformach” na stronie 426](#), aby uzyskać informacje na temat sposobu śledzenia komend.

## Multi Śledzenie agentów Managed File Transfer na wielu platformach

Funkcja śledzenia w produkcie Managed File Transfer jest udostępniana w celu ułatwienia obsługi produktu IBM w diagnozowaniu problemów i problemów. Różne komendy i właściwości sterują zachowaniem tego narzędzia.

### O tym zadaniu

Jeśli użytkownik jest proszony o podanie danych wyjściowych śledzenia w celu zbadania problemu z agentem, należy użyć jednej z następujących opcji, w zależności od tego, czy możliwe jest zatrzymanie agenta przez krótki czas.

Jeśli nie masz pewności, która opcja ma być używana, skontaktuj się z przedstawicielem działu wsparcia IBM i poinformuj Cię o najlepszym sposobie zbierania danych śledzenia dla problemu, który jest obserwowany.

### Procedura

- Jeśli możliwe jest zatrzymanie agenta przez krótki okres czasu, należy zebrać dane śledzenia agenta od uruchomienia.

Więcej informacji na ten temat zawiera [“Gromadzenie danych śledzenia agenta Managed File Transfer przy uruchamianiu” na stronie 424](#).

- Jeśli nie ma możliwości zatrzymania agenta, należy dynamicznie gromadzić dane śledzenia za pomocą komendy **fteSetAgentTraceLevel**.

Więcej informacji na ten temat zawiera [“Dynamiczne gromadzenie danych śledzenia agenta Managed File Transfer”](#) na stronie 425.

## **Multi** **Gromadzenie danych śledzenia agenta Managed File Transfer przy uruchamianiu**

W przypadku, gdy możliwe jest zatrzymanie agenta przez krótki okres czasu, należy zebrać dane śledzenia agenta Managed File Transfer od uruchomienia.

### **Zanim rozpocznie**

Należy ustawić różne właściwości w pliku `agent.properties` dla agenta, który musi być śledzony.

### **O tym zadaniu**

Aby zebrać dane śledzenia od uruchomienia, wykonaj następujące kroki.

### **Procedura**

1. Znajdź plik `agent.properties` dla agenta, który ma być śledzony.

Plik `agent.properties` znajduje się w katalogu `MQ_DATA_PATH/mqft/config/coordination_qmgr_name/agents/agent_name`.

2. Zmodyfikuj pliki i dodaj pozycje dla następujących właściwości:

- **trace**=specyfikacja śledzenia

Właściwość **trace** określa klasy wewnętrzne i pakiety, które mają być śledzone. Jeśli nie określono inaczej przez przedstawiciela działu wsparcia IBM, należy ustawić tę właściwość na wartość `com.ibm.wmqfte=all`.

- **traceFiles**=liczba plików śledzenia do użycia
- **traceSize**=wielkość każdego pliku śledzenia (w MB)

Właściwości **traceFiles** i **traceSize** są używane do kontrolowania ilości gromadzonych danych śledzenia. Te właściwości należy ustawić na duże wartości, aby zebrać jak najwięcej danych śledzenia.

Na przykład, aby zebrać 1GB śledzenia opakowywania przy użyciu specyfikacji śledzenia `com.ibm.wmqfte=all`, należy dodać następujące wiersze do pliku `agent.properties`:

```
trace=com.ibm.wmqfte=all
traceFiles=5
traceSize=200
```

Powoduje to, że agent zapisuje dane śledzenia do maksymalnie 5 plików, w których każdy plik ma wielkość 200MB.

Więcej informacji na temat tych właściwości agenta znajduje się w sekcji [Plik MFT agent.properties](#).

3. Zatrzymaj agenta, który ma być śledzony, za pomocą komendy **fteStopAgent**.
4. Uruchom agenta, uruchamiając komendę **fteStartAgent**.
5. Odtwórz problem.
6. Zatrzymaj agenta.
7. Zmodyfikuj plik `agent.properties` dla agenta i usuń pozycje dla właściwości **trace**, **traceFiles** i **traceSize**, które zostały dodane w kroku “2” na stronie 424.  
Dzięki temu śledzenie nie zostanie włączone przy następnym restarcie agenta.

## Wyniki

Wynikowe pliki śledzenia są zapisywane w katalogu `MQ_DATA_PATH/mqft/logs/coordination_qmgr_name/agents/agent_name/logs/trace%PID%`, gdzie `%PID%` jest identyfikatorem procesu dla agenta.

Multi

### **Dynamiczne gromadzenie danych śledzenia agenta Managed File Transfer**

Komenda **fteSetAgentTraceLevel** umożliwia gromadzenie danych śledzenia od działającego agenta. Może to być bardzo przydatne, jeśli dział wsparcia produktu IBM musi wyświetlić dane śledzenia z agenta, którego nie można zatrzymać.

## O tym zadaniu

Aby zebrać dane śledzenia z agenta za pomocą komendy **fteSetAgentTraceLevel**, wykonaj następujące kroki.

## Procedura

1. Włącz śledzenie dla agenta, uruchamiając następującą komendę:

```
fteSetAgentTraceLevel -traceAgent classes=level agent_name
```

Parametr `-traceAgent` określa klasy wewnętrzne i pakiety, które mają być śledzone. Jeśli nie określono inaczej przez przedstawiciela działu wsparcia IBM, należy ustawić tę właściwość na wartość `com.ibm.wmqfte=all`.

2. Odtwórz problem.
3. Wyłącz śledzenie dla agenta, uruchamiając następującą komendę:

```
fteSetAgentTraceLevel -traceAgent =off agent_name
```

Jeśli agent jest zajęty, pliki śledzenia mogą się szybko zawiązać i nadpisać informacje potrzebne do zbadania problemu. Jeśli tak jest, zaplanuj czas, aby zatrzymać agenta, a następnie postępuj zgodnie z opisem w poniższych krokach. Jeśli nie można zatrzymać agenta przez krótki czas, skontaktuj się z przedstawicielem działu wsparcia IBM i omówienie alternatywnych specyfikacji śledzenia, które mają zostać użyte, aby zmniejszyć ilość generowanych danych śledzenia.

4. Znajdź plik `agent.properties` dla agenta, który ma być śledzony.

Plik `agent.properties` znajduje się w katalogu `MQ_DATA_PATH/mqft/config/coordination_qmgr_name/agents/agent_name`.

5. Zmodyfikuj plik i dodaj wpisy dla następujących właściwości:

```
traceFiles=number_of_trace_files_to_use  
traceSize=size_of_each_trace_file_in_MB
```

Właściwości **traceFiles** i **traceSize** są używane do kontrolowania ilości gromadzonych danych śledzenia.

Wartością domyślną właściwości **traceFiles** jest 5, a właściwość **traceSize** ma domyślną wartość 20MB. Oznacza to, że w przypadku dynamicznego włączenia śledzenia, gdy właściwości nie zostały ustawione, agent zapisuje informacje śledzenia do 5 opakowalnych plików śledzenia o maksymalnej wielkości 20MB.

Te właściwości należy ustawić na duże wartości, aby zebrać jak najwięcej danych śledzenia.

Na przykład, aby zgromadzić 1GB danych śledzenia, należy dodać następujące wiersze do pliku `agent.properties`:

```
traceFiles=5  
traceSize=200
```

Powoduje to, że agent zapisuje dane śledzenia do maksymalnie 5 plików, w których każdy plik ma wielkość 200MB.

Więcej informacji na temat tych właściwości agenta znajduje się w sekcji [Plik MFT agent.properties](#).

6. Zatrzymaj agenta, uruchamiając komendę **fteStopAgent**.
7. Uruchom agenta, uruchamiając komendę **fteStartAgent**.
8. Włącz śledzenie dla agenta, uruchamiając następującą komendę:

```
fteSetAgentTraceLevel -traceAgent classes=level agent_name
```

Jeśli przedstawiciel działu wsparcia IBM nie określił inaczej, ustaw właściwość **-traceAgent** na wartość `com.ibm.wmqfte=all`.

9. Odtwórz problem.
10. Wyłącz śledzenie agenta, uruchamiając następującą komendę:

```
fteSetAgentTraceLevel -traceAgent =off agent_name
```

## Wyniki

Wynikowe pliki śledzenia są zapisywane w katalogu `MQ_DATA_PATH/mqft/logs/coordination_qmgr_name/agents/agent_name/logs/trace%PID%`, gdzie `%PID%` jest identyfikatorem procesu dla agenta.

## Multi Śledzenie komend Managed File Transfer na wielu platformach

Funkcja śledzenia w produkcie Managed File Transfer jest udostępniana w celu ułatwienia obsługi produktu IBM w diagnozowaniu problemów i problemów. Tego narzędzia można użyć do śledzenia komend.

### O tym zadaniu



**Ostrzeżenie:** Śledzenie komendy gromadzi tylko informacje na temat przetwarzania wykonywanego przez komendę. Nie jest śledzeniem żadnych działań, które może zostać wykonane przez agenta podczas przetwarzania tej komendy.

### Procedura

1. Przejdź do wiersza komend i przejdź do katalogu `MQ_INSTALLATION_PATH\bin`.
2. Uruchom następującą komendę:

Linux UNIX

```
./command_name -trace classes=level -tracePath directory_path command_arguments
```

Windows

```
command_name -trace classes=level -tracePath directory_path command_arguments
```

where

- *nazwa\_komendy* to nazwa komendy, która ma zostać śledzona.
- *classes=level* to poziom śledzenia, który ma być używany, oraz klasy, dla których ma zostać włączone śledzenie. O ile nie określono inaczej przez przedstawiciela działu wsparcia IBM, należy ustawić wartość `com.ibm.wmqfte=all`.
- *ścieżka\_do\_katalogu\_katalogu* to katalog, w którym będą zapisywane pliki śledzenia.
- *argumen\_komendy* to argumenty, które muszą zostać przekazane do komendy, na przykład nazwa agenta dla komendy **ftePingAgent**.

## Wyniki

Wynikowe pliki śledzenia są zapisywane w katalogu określonym przez parametr **-tracePath**.

Pliki śledzenia są nazywane `trace%PID%.txt.number`, gdzie:

- `%PID%` jest identyfikatorem procesu dla komendy.
- `numer` jest numerem kolejnym pliku śledzenia. Zwykle informacje śledzenia generowane przez komendę są zawarte w pojedynczym pliku śledzenia, który ma numer kolejny 0.

Jednak możliwe jest, że komenda wygeneruje wiele informacji śledzenia. W takiej sytuacji dane śledzenia będą zapisywane w wielu plikach. Bieżący plik śledzenia ma numer kolejny 0, następny najstarszy plik śledzenia ma numer kolejny 1, itd.

Dane wyjściowe śledzenia dla komend są zapisywane do maksymalnie pięciu opakowalnych plików śledzenia. Maksymalna wielkość każdego pliku śledzenia wynosi 20MB.

**Uwaga:** Jeśli użytkownik uruchamiający komendę nie ma uprawnień do zapisu w katalogu określonym przez parametr **-tracePath**, dane wyjściowe śledzenia są zapisywane w standardowym błędzie.

## Przykład

W tym przykładzie komenda **fteListAgents** jest śledzona, a dane śledzenia są zapisywane w katalogu `C:\trace`:

```
fteListAgents -trace com.ibm.wmqfte=all -tracePath C:\trace
```

W tym przykładzie komenda **fteCreateTransfer** jest śledzona, a dane śledzenia są zapisywane w katalogu `/tmp`:

```
fteCreateTransfer -trace com.ibm.wmqfte=all -tracePath /tmp -t text -sa AGENT1  
-da AGENT2 -df /import/transferredfile.txt /export/originalfile.txt
```

Plik śledzenia zapisany w produkcie `/tmp` zawiera tylko informacje o przetwarzaniu wykonywanym przez komendę **fteCreateTransfer**, na przykład: w jaki sposób komenda buduje komunikat żądania przesyłania, który jest wysyłany do agenta, oraz jak długo oczekuje na wysłanie przez agenta potwierdzenia wskazującego, że został on odebrany. Plik śledzenia nie zawiera żadnych informacji na temat samego transferu.

## Śledzenie Managed File Transfer autonomicznych programów rejestrujących na wielu platformach

Funkcja śledzenia w produkcie Managed File Transfer jest udostępniana w celu ułatwienia obsługi produktu IBM w diagnozowaniu problemów i problemów. Różne komendy i właściwości sterują zachowaniem tego narzędzia.

## O tym zadaniu

Jeśli użytkownik jest proszony o podanie danych wyjściowych śledzenia w celu zbadania problemu z programem rejestrującym, należy użyć jednej z następujących opcji, w zależności od tego, czy możliwe jest zatrzymanie programu rejestrującego przez krótki czas.

Jeśli nie masz pewności, która opcja ma być używana, skontaktuj się z przedstawicielem działu wsparcia IBM i poinformuj Cię o najlepszym sposobie zbierania danych śledzenia dla problemu, który jest obserwowany.

## Procedura

- Jeśli jest to możliwe, aby zatrzymać program rejestrujący przez krótki okres czasu, należy zebrać dane śledzenia programu rejestrującego od uruchomienia.

Patrz sekcja [“Gromadzenie danych śledzenia autonomicznego programu rejestrującego produktu Managed File Transfer przy uruchamianiu”](#) na stronie 428.

- Jeśli nie ma możliwości zatrzymania programu rejestrującego, należy dynamicznie gromadzić dane śledzenia za pomocą komendy **fteSetLoggerTraceLevel** .

Patrz sekcja [“Dynamiczne gromadzenie danych śledzenia autonomicznego programu rejestrującego produktu Managed File Transfer”](#) na stronie 429.

## **Multi** **Gromadzenie danych śledzenia autonomicznego programu rejestrującego produktu Managed File Transfer przy uruchamianiu**

W przypadku, gdy możliwe jest zatrzymanie programu rejestrującego przez krótki okres czasu, należy zebrać dane śledzenia programu rejestrującego produktu Managed File Transfer od momentu uruchomienia.

### **Zanim rozpocznie**

Konieczne jest ustawienie różnych właściwości w pliku `logger.properties` dla programu rejestrującego, który ma zostać śledzony.

### **O tym zadaniu**

Aby zebrać dane śledzenia od uruchomienia, wykonaj następujące kroki.

### **Procedura**

1. Znajdź plik `logger.properties` dla programu rejestrującego, który ma być śledzony.

Plik `logger.properties` znajduje się w katalogu `MQ_DATA_PATH/mqft/config/coordination_qmgr_name/loggers/logger_name` .

2. Zmodyfikuj plik i dodaj wpisy dla następujących właściwości:

- **trace**=specyfikacja śledzenia

Właściwość **trace** określa klasy wewnętrzne i pakiety, które mają być śledzone. Jeśli nie określono inaczej przez przedstawiciela działu wsparcia IBM , należy ustawić tę właściwość na wartość `com.ibm.wmqfte=all`.

- **traceFiles**=liczba plików śledzenia do użycia
- **traceSize**=wielkość każdego pliku śledzenia (w MB)

Właściwości **traceFiles** i **traceSize** są używane do kontrolowania ilości gromadzonych danych śledzenia. Te właściwości należy ustawić na duże wartości, aby zebrać jak najwięcej danych śledzenia.

Na przykład, aby zebrać 1GB śledzenia opakowywania przy użyciu specyfikacji śledzenia `com.ibm.wmqfte=all`, należy dodać następujące wiersze do pliku `logger.properties` :

```
trace=com.ibm.wmqfte=all
traceFiles=5
traceSize=200
```

Powoduje to, że program rejestrujący zapisuje dane śledzenia do maksymalnie 5 plików, w których każdy plik ma wielkość 200MB.

Więcej informacji na temat tych właściwości programu rejestrującego można znaleźć w sekcji [Plik MFT logger.properties](#).

3. Zatrzymaj program rejestrujący, który ma być śledzony, za pomocą komendy **fteStopLogger** .
4. Uruchom program rejestrujący, uruchamiając komendę **fteStartLogger** .
5. Odtwórz problem.
6. Zatrzymaj program rejestrujący.



7. Edytuj plik `logger.properties` dla programu rejestrującego i usuń pozycje dla właściwości **trace**, **traceFiles** i **traceSize**, które zostały dodane w kroku "2" na stronie 428.

Dzięki temu śledzenie nie zostanie włączone przy następnym restarcie programu rejestrującego.

## Wyniki

Wynikowe pliki śledzenia są zapisywane w katalogu `MQ_DATA_PATH/mqft/logs/coordination_qmgr_name/loggers/logger_name/logs/trace%PID%`, gdzie `%PID%` jest identyfikatorem procesu dla programu rejestrującego.

## **Dynamiczne gromadzenie danych śledzenia autonomicznego programu rejestrującego produktu Managed File Transfer**

Za pomocą komendy **fteSetLoggerTraceLevel** można gromadzić dane śledzenia z działającego programu rejestrującego. Może to być bardzo przydatne, jeśli program IBM Support musi widzieć dane śledzenia z programu rejestrującego, którego nie można zatrzymać.

## O tym zadaniu

Aby zebrać dane śledzenia z programu rejestrującego Managed File Transfer przy użyciu komendy **fteSetLoggerTraceLevel**, wykonaj następujące kroki.

## Procedura

1. Włącz śledzenie dla programu rejestrującego, uruchamiając następującą komendę:

```
fteSetLoggerTraceLevel -traceLogger classes=level logger_name
```

Parametr `-traceLogger` określa klasy wewnętrzne i pakiety, które mają być śledzone. Jeśli nie określono inaczej przez przedstawiciela działu wsparcia IBM, należy ustawić tę właściwość na wartość `com.ibm.wmqfte=all`.

2. Odtwórz problem.
3. Wyłącz śledzenie dla programu rejestrującego, uruchamiając następującą komendę:

```
fteSetLoggerTraceLevel -traceLogger =off logger_name
```

4. Jeśli program rejestrujący jest zajęty, pliki śledzenia mogą być szybko zawijane i nadpisywać informacje potrzebne do zbadania problemu.

Jeśli program rejestrujący może zostać zatrzymany przez krótki czas, wykonaj następujące kroki, aby zmniejszyć ilość gromadzonych danych śledzenia. W przeciwnym razie należy skontaktować się z działem wsparcia produktu IBM i omówić alternatywne specyfikacje śledzenia, aby zmniejszyć ilość gromadzonych danych śledzenia.

- a) Zaplanuj pewien czas, aby zatrzymać program rejestrujący.
- b) Znajdź plik `logger.properties` dla programu rejestrującego, który ma być śledzony.

Plik `logger.properties` znajduje się w katalogu `MQ_DATA_PATH/mqft/config/coordination_qmgr_name/loggers/logger_name`.

- c) Zmodyfikuj plik i dodaj wpisy dla następujących właściwości:

**traceFiles**=liczba\_plików\_trace\_do\_użycia  
**traceSize**=size\_of\_each\_trace\_file\_in\_MB

Właściwości **traceFiles** i **traceSize** są używane do kontrolowania ilości gromadzonych danych śledzenia.

Wartością domyślną właściwości **traceFiles** jest 5, a właściwość **traceSize** ma domyślną wartość 20MB. Oznacza to, że w przypadku dynamicznego włączenia śledzenia, gdy właściwości

nie zostały ustawione, agent zapisuje informacje śledzenia do 5 opakowalnych plików śledzenia o maksymalnej wielkości 20MB.

Te właściwości należy ustawić na duże wartości, aby zebrać jak najwięcej danych śledzenia.

Na przykład, aby zgromadzić 1GB danych śledzenia, należy dodać następujące wiersze do pliku `logger.properties`:

```
traceFiles=5
traceSize=200
```

Powoduje to, że program rejestrujący zapisuje dane śledzenia do maksymalnie 5 plików, w których każdy plik ma wielkość 200MB.

Więcej informacji na temat tych właściwości programu rejestrującego można znaleźć w sekcji [Plik MFT `logger.properties`](#).

- d) Zatrzymaj program rejestrujący, uruchamiając komendę **`fteStopLogger`**.
- e) Uruchom program rejestrujący, uruchamiając komendę **`fteStartLogger`**.
- f) Włącz śledzenie dla programu rejestrującego, uruchamiając następującą komendę. Jeśli przedstawiciel działu wsparcia IBM nie określił inaczej, ustaw właściwość **`-traceLogger`** na wartość `com.ibm.wmqfte=all`.

```
fteSetLoggerTraceLevel -traceLogger classes=level logger_name
```

- g) Odtwórz problem.
- h) Wyłącz śledzenie dla programu rejestrującego, uruchamiając następującą komendę:

```
fteSetLoggerTraceLevel -traceLogger =off logger_name
```

## Wyniki

Pliki śledzenia są zapisywane w katalogu `MQ_DATA_PATH/mqft/logs/coordination_qmgr_name/loggers/logger_name/logs/trace%PID%`, gdzie `%PID%` jest identyfikatorem procesu dla programu rejestrującego.

z/OS

## Śledzenie zasobów Managed File Transfer for z/OS

Funkcja śledzenia w produkcie Managed File Transfer for z/OS jest udostępniana w celu ułatwienia obsługi produktu IBM w diagnozowaniu problemów i problemów. Można śledzić różne zasoby.

### O tym zadaniu

Patrz:

- [“Śledzenie agentów Managed File Transfer for z/OS” na stronie 430](#), aby uzyskać informacje na temat śledzenia agentów.
- [“Śledzenie komend Managed File Transfer for z/OS” na stronie 436](#), aby uzyskać informacje na temat sposobu śledzenia komend.

z/OS

## Śledzenie agentów Managed File Transfer for z/OS

Funkcja śledzenia w produkcie Managed File Transfer for z/OS jest udostępniana w celu ułatwienia obsługi produktu IBM w diagnozowaniu problemów i problemów. Różne komendy i właściwości sterują zachowaniem tego narzędzia.

### O tym zadaniu

Jeśli użytkownik jest proszony o podanie danych wyjściowych śledzenia w celu zbadania problemu z agentem, należy użyć jednej z następujących opcji.

Jeśli nie masz pewności, która opcja ma być używana, skontaktuj się z przedstawicielem działu wsparcia IBM i poinformuj Cię o najlepszym sposobie zbierania danych śledzenia dla problemu, który jest obserwowany.

## Procedura

- Jeśli możliwe jest zatrzymanie agenta przez krótki okres czasu, należy zebrać dane śledzenia agenta od uruchomienia.  
Więcej informacji na ten temat zawiera [“Gromadzenie danych śledzenia agenta Managed File Transfer for z/OS przy uruchamianiu”](#) na stronie 431.
- Jeśli nie ma możliwości zatrzymania agenta, należy dynamicznie gromadzić dane śledzenia za pomocą komendy **fteSetAgentTraceLevel** .  
Więcej informacji na ten temat zawiera [“Dynamiczne gromadzenie danych śledzenia agenta Managed File Transfer for z/OS”](#) na stronie 433.

### **Gromadzenie danych śledzenia agenta Managed File Transfer for z/OS przy uruchamianiu**

W przypadku, gdy możliwe jest zatrzymanie agenta przez krótki okres czasu, należy zebrać dane śledzenia agenta IBM MQ Managed File Transfer od uruchomienia.

## O tym zadaniu

Sposób gromadzenia danych śledzenia zależy od tego, czy agent jest administrowany przy użyciu usług USS (Unix System Services), czy JCL.

Jeśli nie masz pewności, która z poniższych opcji jest używana, skontaktuj się z przedstawicielem działu wsparcia IBM i udzieli porady w sprawie najlepszego sposobu zbierania danych śledzenia dla problemu, który jest obserwowany.

## Procedura

- Jeśli używany jest produkt z/OS UNIX, należy zapoznać się z [“Gromadzenie danych śledzenia agenta przy uruchamianiu za pomocą USS”](#) na stronie 431.
- Jeśli używany jest kod JCL, należy zapoznać się z [“Gromadzenie danych śledzenia agenta podczas uruchamiania przy użyciu JCL”](#) na stronie 432.

### **Gromadzenie danych śledzenia agenta przy uruchamianiu za pomocą USS**

Aby zgromadzić dane śledzenia agenta Managed File Transfer for z/OS , który jest administrowany przy użyciu usług USS (Unix System Services), należy przed jego uruchomieniem ustawić dla tego agenta różne właściwości w pliku `agent.properties` .

## O tym zadaniu

Aby zebrać dane śledzenia od uruchomienia, wykonaj następujące kroki.

## Procedura

1. Znajdź plik `agent.properties` dla agenta, który ma być śledzony.  
Plik `agent.properties` znajduje się w katalogu `BFG_DATA/mqft/config/coordination_qmgr_name/agents/agent_name` .
2. Zmodyfikuj pliki i dodaj pozycje dla następujących właściwości:

- **trace=specyfikacja śledzenia**

Właściwość **trace** określa klasy wewnętrzne i pakiety, które mają być śledzone. Jeśli nie określono inaczej przez przedstawiciela działu wsparcia IBM , należy ustawić tę właściwość na wartość `com.ibm.wmqfte=all`.

- **traceFiles**=liczba plików śledzenia do użycia
- **traceSize**=wielkość każdego pliku śledzenia (w MB)

Właściwości **traceFiles** i **traceSize** są używane do kontrolowania ilości gromadzonych danych śledzenia. Te właściwości należy ustawić na duże wartości, aby zebrać jak najwięcej danych śledzenia.

Na przykład, aby zebrać 1GB śledzenia opakowywania przy użyciu specyfikacji śledzenia `com.ibm.wmqfte=all`, należy dodać następujące wiersze do pliku `agent.properties` :

```
trace=com.ibm.wmqfte=all
traceFiles=5
traceSize=200
```

Powoduje to, że agent zapisuje dane śledzenia do maksymalnie 5 plików, w których każdy plik ma wielkość 200MB.

Więcej informacji na temat tych właściwości agenta znajduje się w sekcji [Plik MFT agent.properties](#).

3. Zatrzymaj agenta, który ma być śledzony, za pomocą komendy **fteStopAgent** .
4. Uruchom agenta, uruchamiając komendę **fteStartAgent** .
5. Odtwórz problem.
6. Zatrzymaj agenta.
7. Zmodyfikuj plik `agent.properties` dla agenta i usuń pozycje dla właściwości **trace**, **traceFiles** i **traceSize** , które zostały dodane w kroku "2" na stronie 431.

Dzięki temu śledzenie nie zostanie włączone przy następnym restarcie agenta.

## Wyniki

Wynikowe pliki śledzenia są zapisywane w katalogu `BFG_DATA/mqft/logs/coordination_qmgr_name/agents/agent_name/logs/trace%PID%` , gdzie `%PID%` jest identyfikatorem procesu dla agenta.

### Gromadzenie danych śledzenia agenta podczas uruchamiania przy użyciu JCL

Aby zgromadzić dane śledzenia agenta Managed File Transfer for z/OS , który jest administrowany przy użyciu zadania JCL od uruchomienia, należy ustawić różne właściwości w pliku `agent.properties` dla tego agenta, zanim zostanie ono uruchomione.

## O tym zadaniu

Aby zebrać dane śledzenia od uruchomienia, wykonaj następujące kroki.

## Procedura

1. Znajdź plik `agent.properties` dla agenta, który ma być śledzony.  
Plik `agent.properties` znajduje się w katalogu `BFG_DATA/mqft/config/coordination_qmgr_name/agents/agent_name` .
2. Zmodyfikuj pliki i dodaj pozycje dla następujących właściwości:
  - **trace**=specyfikacja śledzenia  
Właściwość **trace** określa klasy wewnętrzne i pakiety, które mają być śledzone. Jeśli nie określono inaczej przez przedstawiciela działu wsparcia IBM , należy ustawić tę właściwość na wartość `com.ibm.wmqfte=all`.
  - **traceFiles**=liczba plików śledzenia do użycia
  - **traceSize**=wielkość każdego pliku śledzenia (w MB)

Właściwości **traceFiles** i **traceSize** są używane do kontrolowania ilości gromadzonych danych śledzenia. Te właściwości należy ustawić na duże wartości, aby zebrać jak najwięcej danych śledzenia.

Na przykład, aby zebrać 1GB śledzenia opakowywania przy użyciu specyfikacji śledzenia `com.ibm.wmqfte=all`, należy dodać następujące wiersze do pliku `agent.properties` :

```
trace=com.ibm.wmqfte=all
traceFiles=5
traceSize=200
```

Powoduje to, że agent zapisuje dane śledzenia do maksymalnie 5 plików, w których każdy plik ma wielkość 200MB.

Więcej informacji na temat tych właściwości agenta znajduje się w sekcji [Plik MFT agent.properties](#).

3. Znajdź zestaw danych zawierający JCL dla agenta, który musi być śledzony.
4. Wyślij element BFGAGSP w obrębie zestawu danych, aby zatrzymać agenta.
5. Zrestartuj agenta, wprowadzając element BFGAGST w zestawie danych.
6. Odtwórz problem.
7. Wprowadź element BFGAGSP w zestawie danych, aby ponownie zatrzymać agenta.
8. Zmodyfikuj plik `agent.properties` dla agenta i usuń pozycje dla właściwości **trace**, **traceFiles** i **traceSize**, które zostały dodane w kroku "2" na stronie 432.

Dzięki temu śledzenie nie zostanie włączone przy następnym restarcie agenta.

## Wyniki

Wynikowe pliki śledzenia są zapisywane w katalogu `BFG_DATA/mqft/logs/coordination_qmgr_name/agents/agent_name/logs/trace%PID%`, gdzie `%PID%` jest identyfikatorem procesu dla agenta.

## **Dynamiczne gromadzenie danych śledzenia agenta Managed File Transfer for z/OS**

Jeśli nie jest możliwe zatrzymanie agenta przez krótki okres czasu, należy dynamicznie gromadzić dane śledzenia agenta Managed File Transfer for z/OS.

## O tym zadaniu

Sposób gromadzenia danych śledzenia zależy od tego, czy agent jest administrowany przy użyciu usług USS (Unix System Services), czy JCL.

Jeśli nie masz pewności, która z poniższych opcji jest używana, skontaktuj się z przedstawicielem działu wsparcia IBM i udzieli porady w sprawie najlepszego sposobu zbierania danych śledzenia dla problemu, który jest obserwowany.

## Procedura

- W przypadku korzystania z:
  - Usługi USS (Unix System Services), patrz "[Dynamiczne gromadzenie danych śledzenia agenta za pomocą z/OS UNIX](#)" na stronie 433.
  - Kod JCL, patrz "[Dynamiczne gromadzenie danych śledzenia agenta za pomocą skryptu JCL](#)" na stronie 435.

## **Dynamiczne gromadzenie danych śledzenia agenta za pomocą z/OS UNIX**

W sekcji z/OS UNIX System Services (z/OS UNIX) można użyć komendy **fteSetAgentTraceLevel**, aby zgromadzić dane śledzenia z działającego agenta. Może to być bardzo przydatne, jeśli dział wsparcia produktu IBM musi wyświetlić dane śledzenia z agenta, którego nie można zatrzymać.

## O tym zadaniu

Aby zgromadzić dane śledzenia z agenta Managed File Transfer for z/OS za pomocą komendy **fteSetAgentTraceLevel** , wykonaj następujące kroki.

## Procedura

1. Włącz śledzenie dla agenta, uruchamiając następującą komendę:

```
fteSetAgentTraceLevel -traceAgent classes=level agent_name
```

Parametr `-traceAgent` określa klasy wewnętrzne i pakiety, które mają być śledzone. Jeśli nie określono inaczej przez przedstawiciela działu wsparcia IBM , należy ustawić tę właściwość na wartość `com.ibm.wmqfte=all`.

2. Odtwórz problem.
3. Wyłącz śledzenie dla agenta, uruchamiając następującą komendę:

```
fteSetAgentTraceLevel -traceAgent =off agent_name
```

4. Jeśli agent jest zajęty, pliki śledzenia mogą być szybko zawijane i nadpisywać informacje potrzebne do zbadania problemu.

Jeśli można zatrzymać agenta przez krótki czas, wykonaj następujące kroki, aby zmniejszyć ilość gromadzonych danych śledzenia. W przeciwnym razie należy skontaktować się z działem wsparcia produktu IBM i omówić alternatywne specyfikacje śledzenia, aby zmniejszyć ilość gromadzonych danych śledzenia.

- a) Zaplanuj czas, aby zatrzymać agenta.
- b) Znajdź plik `agent.properties` dla agenta, który ma być śledzony.

Plik `agent.properties` znajduje się w katalogu `BFG_DATA/mqft/config/coordination_qmgr_name/agents/agent_name` .

- c) Zmodyfikuj plik i dodaj wpisy dla następujących właściwości:

**traceFiles**=*liczba\_plików\_trace\_do\_użycia*  
**traceSize**=*size\_of\_each\_trace\_file\_in\_MB*

Właściwości **traceFiles** i **traceSize** są używane do kontrolowania ilości gromadzonych danych śledzenia.

Wartością domyślną właściwości **traceFiles** jest 5, a właściwość **traceSize** ma domyślną wartość 20MB. Oznacza to, że w przypadku dynamicznego włączenia śledzenia, gdy właściwości nie zostały ustawione, agent zapisuje informacje śledzenia do 5 opakowalnych plików śledzenia o maksymalnej wielkości 20MB.

Te właściwości należy ustawić na duże wartości, aby zebrać jak najwięcej danych śledzenia.

Na przykład, aby zgromadzić 1GB danych śledzenia, należy dodać następujące wiersze do pliku `agent.properties` :

```
traceFiles=5  
traceSize=200
```

Powoduje to, że agent zapisuje dane śledzenia do maksymalnie 5 plików, w których każdy plik ma wielkość 200MB.

Więcej informacji na temat tych właściwości agenta znajduje się w sekcji [Plik MFT agent.properties](#).

- d) Zatrzymaj agenta, uruchamiając komendę **fteStopAgent** .
- e) Uruchom agenta, uruchamiając komendę **fteStartAgent** .
- f) Włącz śledzenie dla agenta, uruchamiając następującą komendę:

```
fteSetAgentTraceLevel -traceAgent trace_specification agent_name
```

g) Odtwórz problem.

h) Wyłącz śledzenie dla agenta, uruchamiając następującą komendę:

```
fteSetAgentTraceLevel -traceAgent =off agent_name
```

## Wyniki

Pliki śledzenia są zapisywane w katalogu `BFG_DATA/mqft/logs/coordination_qmgr_name/agents/agent_name/logs/trace%PID%`, gdzie `%PID%` jest identyfikatorem procesu dla agenta.

### Dynamiczne gromadzenie danych śledzenia agenta za pomocą skryptu JCL

Można użyć elementu BFGAGTC w zestawie danych zawierającym JCL dla agenta, który ma być śledzony, w celu zebrania danych śledzenia z działającego agenta Managed File Transfer for z/OS. Może to być bardzo przydatne, jeśli dział wsparcia produktu IBM musi wyświetlić dane śledzenia z agenta, którego nie można zatrzymać.

## O tym zadaniu

Aby zebrać dane śledzenia od agenta za pomocą elementu BFGAGTC, wykonaj następujące kroki.

## Procedura

1. Znajdź zestaw danych zawierający JCL dla agenta, który musi być śledzony.
2. Edytuj element BFGAGTC w zestawie danych i znajdź wiersz zawierający tekst:

```
-traceAgent
```

Tekst następujący po tym tekście zawiera listę klas wewnętrznych i pakietów, które mają być śledzone. Domyślnie ta lista jest ustawiona na:

```
com.ibm.wmqfte=all
```

Jeśli nie określono inaczej przez przedstawiciela działu wsparcia IBM, należy pozostawić tę wartość w postaci.

3. Wyślij członka BFGAGTC.
4. Odtwórz problem.
5. Zmodyfikuj ponownie element BFGAGTC, a następnie ustaw parametr **-traceAgent** na `= off`, jak pokazano poniżej:

```
-traceAgent =off +
```

6. Wprowadź ponownie element BFGAGTC, aby wyłączyć śledzenie.
7. Jeśli agent jest zajęty, możliwe jest, że pliki śledzenia będą szybko zawiązać i nadpisywać informacje potrzebne do zbadania problemu.

W tej sytuacji dostępne są dwie opcje:

a) Pierwsza opcja to:

- i) Zaplanuj czas, aby zatrzymać agenta.
- ii) Znajdź plik `agent.properties` dla agenta, który ma być śledzony. Plik `agent.properties` znajduje się w katalogu `BFG_DATA/mqft/config/coordination_qmgr_name/agents/agent_name`.
- iii) Zmodyfikuj pliki i dodaj pozycje dla następujących właściwości:

- **traceFiles**=liczba plików śledzenia do użycia
- **traceSize**=wielkość każdego pliku śledzenia (w MB)



Właściwości **traceFiles** i **traceSize** są używane do kontrolowania ilości gromadzonych danych śledzenia.

Wartością domyślną właściwości **traceFiles** jest 5, a właściwość **traceSize** ma domyślną wartość 20MB. Oznacza to, że w przypadku dynamicznego włączenia śledzenia, gdy właściwości nie zostały ustawione, agent zapisuje informacje śledzenia do 5 opakowalnych plików śledzenia o maksymalnej wielkości 20MB.

Te właściwości należy ustawić na duże wartości, aby zebrać jak najwięcej danych śledzenia.

Na przykład, aby zgromadzić 1GB danych śledzenia, należy dodać następujące wiersze do pliku `agent.properties` :

```
traceFiles=5
traceSize=200
```

Powoduje to, że agent zapisuje dane śledzenia do maksymalnie 5 plików, w których każdy plik ma wielkość 200MB.

Więcej informacji na temat tych właściwości agenta znajduje się w sekcji [Plik MFT agent.properties](#).

- iv) Znajdź zestaw danych zawierający JCL dla agenta, który musi być śledzony.
- v) Wyślij element BFGAGSP w obrębie zestawu danych, aby zatrzymać agenta.
- vi) Zrestartuj agenta, wprowadzając element BFGAGST w zestawie danych.
- vii) Edytuj element BFGAGTC w zestawie danych i znajdź wiersz zawierający tekst:

```
-traceAgent
```

Tekst następujący po tym tekście zawiera listę klas wewnętrznych i pakietów, które mają być śledzone. Domyślnie ta lista jest ustawiona na:

```
com.ibm.wmqfte=all
```

Jeśli nie określono inaczej przez przedstawiciela działu wsparcia IBM , należy pozostawić tę wartość w postaci.

- viii) Jeśli jest czas włączenia śledzenia, wprowadź element BFGAGTC.
- ix) Odtwórz problem.
- x) Zmodyfikuj ponownie element BFGAGTC, a następnie ustaw parametr **-traceAgent** na `= off`, jak pokazano poniżej:

```
-traceAgent =off +
```

- xi) Wprowadź ponownie element BFGAGTC, aby wyłączyć śledzenie.

- b) Drugą opcją jest skontaktowanie się z przedstawicielem działu wsparcia IBM , jeśli nie jest możliwe zatrzymanie agenta przez krótki czas.

Następnie można przedyskutować alternatywne specyfikacje śledzenia, aby zmniejszyć ilość generowanych danych śledzenia.

## Wyniki

Wynikowe pliki śledzenia są zapisywane w katalogu `BFG_DATA/mqft/logs/coordination_qmgr_name/agents/agent_name/logs/trace%PID%`, gdzie `%PID%` jest identyfikatorem procesu dla agenta.

## Śledzenie komend Managed File Transfer for z/OS

Funkcja śledzenia w produkcie Managed File Transfer for z/OS jest udostępniana w celu ułatwienia obsługi produktu IBM w diagnozowaniu problemów i problemów. Tego narzędzia można użyć do śledzenia komend.



## O tym zadaniu



**Ostrzeżenie:** Śledzenie komendy gromadzi tylko informacje na temat przetwarzania wykonywanego przez komendę. Nie jest śledzeniem żadnych działań, które może zostać wykonane przez agenta podczas przetwarzania tej komendy.

Sposób zbierania danych śledzenia zależy od tego, czy komenda jest uruchamiana za pomocą usług USS (Unix System Services), czy JCL.

Jeśli nie masz pewności, która opcja ma być używana, skontaktuj się z przedstawicielem działu wsparcia IBM i poinformuj Cię o najlepszym sposobie zbierania danych śledzenia dla problemu, który jest obserwowany.

## Procedura

- Jeśli używany jest produkt z/OS UNIX, należy zapoznać się z [“Gromadzenie danych śledzenia agenta przy uruchamianiu za pomocą USS”](#) na stronie 431.
- Jeśli używany jest kod JCL, należy zapoznać się z [“Gromadzenie danych śledzenia agenta podczas uruchamiania przy użyciu JCL”](#) na stronie 432.

### **Gromadzenie danych śledzenia komendy za pomocą usługi USS**

Aby zgromadzić dane śledzenia komendy Managed File Transfer for z/OS za pomocą usług USS (Unix System Services), wykonaj poniższą procedurę.

## Procedura

1. Przejdź do wiersza komend i przejdź do katalogu *BFG\_PROD/bin*.
2. Uruchom następującą komendę:

```
./command_name -trace classes=level -tracePath directory_path command_arguments
```

where

- *nazwa\_komendy* to nazwa komendy, która ma zostać śledzona.
- *classes=level* to poziom śledzenia, który ma być używany, oraz klasy, dla których ma zostać włączone śledzenie. O ile nie określono inaczej przez przedstawiciela działu wsparcia IBM, należy ustawić wartość `com.ibm.wmqfte=all`.
- *ścieżka\_do\_katalogu\_katalogu* to katalog, w którym będą zapisywane pliki śledzenia.
- *argumen\_komendy* to argumenty, które muszą zostać przekazane do komendy, na przykład nazwa agenta dla komendy **ftePingAgent**.

## Wyniki

Wynikowe pliki śledzenia są zapisywane w katalogu określonym przez parametr **-tracePath**.

Pliki śledzenia są nazywane `trace%PID%.txt.number`, gdzie:

- *%PID%* jest identyfikatorem procesu dla komendy.
- *numer* jest numerem kolejnym pliku śledzenia. Zwykle informacje śledzenia generowane przez komendę są zawarte w pojedynczym pliku śledzenia, który ma numer kolejny 0.

Jednak możliwe jest, że komenda wygeneruje wiele informacji śledzenia. W takiej sytuacji dane śledzenia będą zapisywane w wielu plikach. Bieżący plik śledzenia ma numer kolejny 0, następnym najstarszy plik śledzenia ma numer kolejny 1, itd.

Dane wyjściowe śledzenia dla komend są zapisywane do maksymalnie pięciu opakowalnych plików śledzenia. Maksymalna wielkość każdego pliku śledzenia wynosi 20MB.

**Uwaga:** Jeśli użytkownik uruchamiający komendę nie ma uprawnień do zapisu w katalogu określonym przez parametr **-tracePath**, dane wyjściowe śledzenia są zapisywane w standardowym błędzie.

## Przykład

W tym przykładzie komenda **fteListAgents** jest śledzona, a dane śledzenia są zapisywane w katalogu /u/fteuser :

```
./fteListAgents -trace com.ibm.wmqfte=all -tracePath /u/fteuser
```

W tym przykładzie komenda **fteCreateTransfer** jest śledzona, a dane śledzenia są zapisywane w katalogu /tmp :

```
./fteCreateTransfer -trace com.ibm.wmqfte=all -tracePath /tmp -t text -sa AGENT1  
-da AGENT2 -df /tmp/IEEUJV.txt "'SYS1.SAMPLIB(IEEUJV)'"
```

Plik śledzenia zapisany w produkcie /tmp zawiera tylko informacje o przetwarzaniu wykonywanym przez komendę **fteCreateTransfer** , na przykład: w jaki sposób komenda buduje komunikat żądania przesyłania, który jest wysyłany do agenta, oraz jak długo oczekuje na wystanie przez agenta potwierdzenia wskazującego, że został on odebrany. Plik śledzenia nie zawiera żadnych informacji na temat samego transferu.

## Gromadzenie danych śledzenia komendy przy użyciu JCL

Aby zgromadzić dane śledzenia dla komendy Managed File Transfer for z/OS , która jest wprowadzana za pomocą JCL, należy wykonać następujące kroki.

### Procedura

1. Znajdź zestaw danych zawierający JCL dla komendy, która musi zostać śledzona.
2. W obrębie zestawu danych znajdź element dla tej komendy.
3. Zmodyfikuj element i znajdź wiersz zawierający nazwę komendy, która ma zostać śledzona. Zmodyfikuj ten wiersz tak, aby zawierał on tekst po nazwie komendy i przed znakiem + :

```
-trace classes=level -tracePath directory_path
```

gdzie:

- *classes=level* to poziom śledzenia, który ma być używany, oraz klasy, dla których ma zostać włączone śledzenie. O ile nie określono inaczej przez przedstawiciela działu wsparcia IBM , należy ustawić wartość *com.ibm.wmqfte=all*.
- *ścieżka\_do\_katalogu\_katalogu* to katalog USS, w którym będą zapisywane pliki śledzenia.

4. Wyślij członka.
5. Po ponownym wygenerowaniu tego problemu ponownie dokonaj edycji elementu i usuń tekst:

```
-trace classes=level -tracePath directory_path
```

który został dodany w kroku [“3” na stronie 438](#).

### Wyniki

Wynikowe pliki śledzenia są zapisywane w katalogu określonym przez parametr **-tracePath** .

Pliki śledzenia są nazywane `trace%PID%.txt.number`, gdzie:

- *%PID%* jest identyfikatorem procesu dla komendy.
- *numer* jest numerem kolejnym pliku śledzenia. Zwykle informacje śledzenia generowane przez komendę są zawarte w pojedynczym pliku śledzenia, który ma numer kolejny 0.

Jednak możliwe jest, że komenda wygeneruje wiele informacji śledzenia. W takiej sytuacji dane śledzenia będą zapisywane w wielu plikach. Bieżący plik śledzenia ma numer kolejny 0, następny najstarszy plik śledzenia ma numer kolejny 1, itd.

Dane wyjściowe śledzenia dla komend są zapisywane do maksymalnie pięciu opakowalnych plików śledzenia. Maksymalna wielkość każdego pliku śledzenia wynosi 20MB.

**Uwaga:** Jeśli użytkownik uruchamiający komendę nie ma uprawnień do zapisu w katalogu określonym przez parametr **-tracePath**, dane wyjściowe śledzenia są zapisywane w standardowym błędzie.

### Przykład

W tym przykładzie element BFGMNL1 został zmodyfikowany w celu śledzenia komendy

#### **fteListMonitors** :

```
//*****  
//* <copyright  
//* notice="lm-source"  
//* pids="5655-MF9"  
//* years="2013,2016"  
//* crc="3927276320" >  
//* Licensed Materials - Property of IBM  
//*  
//* 5655-MF9  
//*  
//* (C) Copyright IBM Corp. 2013, 2022. All Rights Reserved.  
//* </copyright>  
//*****  
//* fteListMonitors  
//*****  
//BFGCMD EXEC PGM=IKJEFT01,REGION=0M  
//SYSEXC DD DSN=++LIBRARY++,DISP=SHR  
//SYSTSPRT DD SYSOUT=*  
//STDOUT DD SYSOUT=*  
//STDERR DD SYSOUT=*  
//SYSTSIN DD *  
%BFGCMD CMD=fteListMonitors -trace com.ibm.wmqfte=all -tracePath /u/trace +  
-v -p QM1  
/*  
//
```

Po przestaniu elementu komenda **fteListMonitors** zapisuje dane śledzenia w katalogu USS /u/trace.

## Śledzenie rejestratorów autonomicznych baz danych Managed File Transfer for z/OS

Funkcja śledzenia w produkcie Managed File Transfer for z/OS jest udostępniana w celu ułatwienia obsługi produktu IBM w diagnozowaniu problemów i problemów. Różne komendy i właściwości sterują zachowaniem tego narzędzia.

### O tym zadaniu

Jeśli użytkownik jest proszony o podanie danych wyjściowych śledzenia w celu zbadania problemu z autonomicznym programem rejestrującym bazy danych, należy skorzystać z jednej z następujących opcji.

Jeśli nie masz pewności, która opcja ma być używana, skontaktuj się z przedstawicielem działu wsparcia IBM i poinformuj Cię o najlepszym sposobie zbierania danych śledzenia dla problemu, który jest obserwowany.

### Procedura

- Jeśli jest to możliwe, aby zatrzymać program rejestrujący przez krótki okres czasu, należy zebrać dane śledzenia programu rejestrującego od uruchomienia.

Więcej informacji na ten temat zawiera [“Gromadzenie danych śledzenia autonomicznego programu rejestrującego bazy danych produktu Managed File Transfer for z/OS przy uruchamianiu” na stronie 440.](#)

- Jeśli nie ma możliwości zatrzymania programu rejestrującego, należy dynamicznie gromadzić dane śledzenia za pomocą komendy **fteSetLoggerTraceLevel**.

Więcej informacji na ten temat zawiera [“Dynamiczne gromadzenie danych śledzenia autonomicznego programu rejestrującego bazy danych produktu Managed File Transfer for z/OS” na stronie 442.](#)

## **Gromadzenie danych śledzenia autonomicznego programu rejestrującego bazy danych produktu Managed File Transfer for z/OS przy uruchamianiu**

W przypadku, gdy możliwe jest zatrzymanie programu rejestrującego przez krótki okres czasu, należy zebrać dane śledzenia programu rejestrującego IBM MQ Managed File Transfer od uruchomienia.

### **O tym zadaniu**

Sposób gromadzenia danych śledzenia zależy od tego, czy program rejestrujący jest administrowany przy użyciu usług USS (System Services) produktu UNIX czy JCL.

Jeśli nie masz pewności, która z poniższych opcji jest używana, skontaktuj się z przedstawicielem działu wsparcia IBM i udzieli porady w sprawie najlepszego sposobu zbierania danych śledzenia dla problemu, który jest obserwowany.

### **Procedura**

- W przypadku korzystania z:
  - UNIX System Services (USS), patrz [“Gromadzenie danych śledzenia autonomicznego programu rejestrującego bazy danych podczas uruchamiania przy użyciu usługi USS”](#) na stronie 440.
  - Kod JCL, patrz [“Gromadzenie danych śledzenia autonomicznego programu rejestrującego bazy danych podczas uruchamiania przy użyciu skryptu JCL”](#) na stronie 441.

## **Gromadzenie danych śledzenia autonomicznego programu rejestrującego bazy danych podczas uruchamiania przy użyciu usługi USS**

Aby gromadzić dane śledzenia programu rejestrującego produktu Managed File Transfer for z/OS, który jest administrowany przy użyciu usług USS (Unix System Services) podczas uruchamiania, należy ustawić różne właściwości w pliku `logger.properties` dla tego programu rejestrującego, zanim zostanie on uruchomiony.

### **O tym zadaniu**

Aby zebrać dane śledzenia od uruchomienia, wykonaj następujące kroki.

### **Procedura**

1. Znajdź plik `logger.properties` dla programu rejestrującego, który ma być śledzony.

Plik `logger.properties` znajduje się w katalogu `BFG_DATA/mqft/config/coordination_qmgr_name/loggers/logger_name`.

2. Zmodyfikuj plik i dodaj wpisy dla następujących właściwości:

- **trace**=specyfikacja śledzenia

Właściwość **trace** określa klasy wewnętrzne i pakiety, które mają być śledzone. Jeśli nie określono inaczej przez przedstawiciela działu wsparcia IBM, należy ustawić tę właściwość na wartość `com.ibm.wmqfte=all`.

- **traceFiles**=liczba plików śledzenia do użycia
- **traceSize**=wielkość każdego pliku śledzenia (w MB)

Właściwości **traceFiles** i **traceSize** są używane do kontrolowania ilości gromadzonych danych śledzenia. Te właściwości należy ustawić na duże wartości, aby zebrać jak najwięcej danych śledzenia.

Na przykład, aby zebrać 1GB śledzenia opakowywania przy użyciu specyfikacji śledzenia `com.ibm.wmqfte=all`, należy dodać następujące wiersze do pliku `logger.properties`:

```
trace=com.ibm.wmqfte=all
traceFiles=5
traceSize=200
```

Powoduje to, że program rejestrujący zapisuje dane śledzenia do maksymalnie 5 plików, w których każdy plik ma wielkość 200MB.

Więcej informacji na temat tych właściwości programu rejestrującego można znaleźć w sekcji [Plik MFT logger.properties](#).

3. Zatrzymaj program rejestrujący, który ma być śledzony, za pomocą komendy **fteStopLogger**.
4. Uruchom program rejestrujący, uruchamiając komendę **fteStartLogger**.
5. Odtwórz problem.
6. Zatrzymaj program rejestrujący.
7. Edytuj plik `logger.properties` dla programu rejestrującego i usuń pozycje dla właściwości **trace**, **traceFiles** i **traceSize**, które zostały dodane w kroku "2" na stronie 440.

Dzięki temu śledzenie nie zostanie włączone przy następnym restarcie programu rejestrującego.

## Wyniki

Wynikowe pliki śledzenia są zapisywane w katalogu `BFG_DATA/mqft/logs/coordination_qmgr_name/loggers/logger_name/logs/trace%PID%`, gdzie `%PID%` jest identyfikatorem procesu dla programu rejestrującego.

**z/OS** Gromadzenie danych śledzenia autonomicznego programu rejestrującego bazy danych podczas uruchamiania przy użyciu skryptu JCL

Aby zgromadzić dane śledzenia programu rejestrującego produktu Managed File Transfer for z/OS, który jest administrowany przy użyciu zadania JCL od uruchomienia, należy ustawić różne właściwości w pliku `logger.properties` dla tego programu rejestrującego przed jego uruchomieniem.

## O tym zadaniu

Aby zebrać dane śledzenia od uruchomienia, wykonaj następujące kroki.

## Procedura

1. Znajdź plik `logger.properties` dla programu rejestrującego, który ma być śledzony.

Plik `logger.properties` znajduje się w katalogu `BFG_DATA/mqft/config/coordination_qmgr_name/loggers/logger_name`.

2. Zmodyfikuj plik i dodaj wpisy dla następujących właściwości:

- **trace**=specyfikacja śledzenia

Właściwość **trace** określa klasy wewnętrzne i pakiety, które mają być śledzone. Jeśli nie określono inaczej przez przedstawiciela działu wsparcia IBM, należy ustawić tę właściwość na wartość `com.ibm.wmqfte=all`.

- **traceFiles**=liczba plików śledzenia do użycia
- **traceSize**=wielkość każdego pliku śledzenia (w MB)

Właściwości **traceFiles** i **traceSize** są używane do kontrolowania ilości gromadzonych danych śledzenia. Te właściwości należy ustawić na duże wartości, aby zebrać jak najwięcej danych śledzenia.

Na przykład, aby zebrać 1GB śledzenia opakowywania przy użyciu specyfikacji śledzenia `com.ibm.wmqfte=all`, należy dodać następujące wiersze do pliku `logger.properties`:

```
trace=com.ibm.wmqfte=all
traceFiles=5
traceSize=200
```

Powoduje to, że program rejestrujący zapisuje dane śledzenia do maksymalnie 5 plików, w których każdy plik ma wielkość 200MB.

Więcej informacji na temat tych właściwości programu rejestrującego można znaleźć w sekcji [Plik MFT logger.properties](#).

3. Znajdź zestaw danych zawierający JCL dla programu rejestrującego, który ma zostać śledzony.
  4. Wyślij element BFGLGSP w obrębie zestawu danych, aby zatrzymać program rejestrujący.
  5. Zrestartuj program rejestrujący, wprowadzając element BFGLGST w zestawie danych.
  6. Odtwórz problem.
  7. Wyślij element BFGLGSP do zestawu danych, aby zatrzymać program rejestrujący ponownie.
  8. Edytuj plik `logger.properties` dla programu rejestrującego i usuń pozycje dla właściwości **trace**, **traceFiles** i **traceSize**, które zostały dodane w kroku "2" na stronie 441.
- Dzięki temu śledzenie nie zostanie włączone przy następnym restarcie programu rejestrującego.

## Wyniki

Wynikowe pliki śledzenia są zapisywane w katalogu `BFG_DATA/mqft/logs/coordination_qmgr_name/loggers/logger_name/logs/trace%PID%`, gdzie %PID% jest identyfikatorem procesu dla programu rejestrującego.

### **Dynamiczne gromadzenie danych śledzenia autonomicznego programu rejestrującego bazy danych produktu Managed File Transfer for z/OS**

W przypadku, gdy nie jest możliwe zatrzymanie programu rejestrującego przez krótki czas, należy dynamicznie gromadzić dane śledzenia programu rejestrującego produktu Managed File Transfer for z/OS.

## O tym zadaniu

Sposób gromadzenia danych śledzenia zależy od tego, czy program rejestrujący jest administrowany za pomocą usług USS (Unix System Services), czy JCL.

Jeśli nie masz pewności, która z poniższych opcji jest używana, skontaktuj się z przedstawicielem działu wsparcia IBM i udzieli porady w sprawie najlepszego sposobu zbierania danych śledzenia dla problemu, który jest obserwowany.

## Procedura

- W przypadku korzystania z:
  - Usługi USS (Unix System Services), patrz "[Dynamiczne gromadzenie danych śledzenia autonomicznego programu rejestrującego bazy danych przy użyciu produktu z/OS UNIX](#)" na stronie 442.
  - Kod JCL, patrz "[Dynamiczne gromadzenie danych autonomicznego śledzenia programu rejestrującego bazy danych przy użyciu JCL](#)" na stronie 444.

### **Dynamiczne gromadzenie danych śledzenia autonomicznego programu rejestrującego bazy danych przy użyciu produktu z/OS UNIX**

W sekcji z/OS UNIX System Services (z/OS UNIX) można użyć komendy **fteSetLoggerTraceLevel** w celu zebrania danych śledzenia z działającego programu rejestrującego. Może to być bardzo przydatne, jeśli program IBM Support musi widzieć dane śledzenia z programu rejestrującego, którego nie można zatrzymać.

## O tym zadaniu

Aby zebrać dane śledzenia z programu rejestrującego Managed File Transfer for z/OS przy użyciu komendy **fteSetLoggerTraceLevel**, wykonaj następujące kroki.

## Procedura

1. Włącz śledzenie dla programu rejestrującego, uruchamiając następującą komendę:

```
fteSetLoggerTraceLevel -traceLogger classes=level logger_name
```

Parametr `-traceLogger` określa klasy wewnętrzne i pakiety, które mają być śledzone. Jeśli nie określono inaczej przez przedstawiciela działu wsparcia IBM, należy ustawić tę właściwość na wartość `com.ibm.wmqfte=all`.

2. Odtwórz problem.
3. Wyłącz śledzenie dla programu rejestrującego, uruchamiając następującą komendę:

```
fteSetLoggerTraceLevel -traceLogger =off logger_name
```

4. Jeśli program rejestrujący jest zajęty, pliki śledzenia mogą być szybko zawijane i nadpisywać informacje potrzebne do zbadania problemu.

Jeśli program rejestrujący może zostać zatrzymany przez krótki czas, wykonaj następujące kroki, aby zmniejszyć ilość gromadzonych danych śledzenia. W przeciwnym razie należy skontaktować się z działem wsparcia produktu IBM i omówić alternatywne specyfikacje śledzenia, aby zmniejszyć ilość gromadzonych danych śledzenia.

- a) Zaplanuj pewien czas, aby zatrzymać program rejestrujący.
- b) Znajdź plik `logger.properties` dla programu rejestrującego, który ma być śledzony.

Plik `logger.properties` znajduje się w katalogu `BFG_DATA/mqft/config/coordination_qmgr_name/loggers/logger_name`.

- c) Zmodyfikuj plik i dodaj wpisy dla następujących właściwości:

**traceFiles**=*liczba\_plików\_trace\_do\_użycia*  
**traceSize**=*size\_of\_each\_trace\_file\_in\_MB*

Właściwości **traceFiles** i **traceSize** są używane do kontrolowania ilości gromadzonych danych śledzenia.

Wartością domyślną właściwości **traceFiles** jest 5, a właściwość **traceSize** ma domyślną wartość 20MB. Oznacza to, że w przypadku dynamicznego włączenia śledzenia, gdy właściwości nie zostały ustawione, agent zapisuje informacje śledzenia do 5 opakowalnych plików śledzenia o maksymalnej wielkości 20MB.

Te właściwości należy ustawić na duże wartości, aby zebrać jak najwięcej danych śledzenia.

Na przykład, aby zgromadzić 1GB danych śledzenia, należy dodać następujące wiersze do pliku `logger.properties`:

```
traceFiles=5  
traceSize=200
```

Powoduje to, że program rejestrujący zapisuje dane śledzenia do maksymalnie 5 plików, w których każdy plik ma wielkość 200MB.

Więcej informacji na temat tych właściwości programu rejestrującego można znaleźć w sekcji [Plik MFT logger.properties](#).

- d) Zatrzymaj program rejestrujący, uruchamiając komendę **fteStopLogger**.
- e) Uruchom program rejestrujący, uruchamiając komendę **fteStartLogger**.
- f) Włącz śledzenie dla programu rejestrującego, uruchamiając następującą komendę:

```
fteSetLoggerTraceLevel -traceLogger trace_specification logger_name
```

- g) Odtwórz problem.
- h) Wyłącz śledzenie dla programu rejestrującego, uruchamiając następującą komendę:



```
fteSetLoggerTraceLevel -traceLogger =off logger_name
```

## Wyniki

Pliki śledzenia są zapisywane w katalogu *BFG\_DATA/mqft/logs/coordination\_qmgr\_name/loggers/logger\_name/logs/trace%PID%*, gdzie %PID% jest identyfikatorem procesu dla programu rejestrującego.

**z/OS** *Dynamiczne gromadzenie danych autonomicznego śledzenia programu rejestrującego bazy danych przy użyciu JCL*

Istnieje możliwość użycia elementu BFGLGTC w zbiorze danych zawierającym JCL dla programu rejestrującego, który ma zostać śledzony, w celu zebrania danych śledzenia z działającego programu rejestrującego produktu Managed File Transfer for z/OS . Może to być bardzo przydatne, jeśli program IBM Support musi widzieć dane śledzenia z programu rejestrującego, którego nie można zatrzymać.

## O tym zadaniu

Aby zebrać dane śledzenia z programu rejestrującego przy użyciu elementu BFGLGTC, wykonaj następujące kroki.

## Procedura

1. Znajdź zestaw danych zawierający JCL dla programu rejestrującego, który ma zostać śledzony.
2. Edytuj element BFGLGTC w obrębie zbioru danych i znajdź wiersz zawierający tekst:

```
-traceLogger
```

Tekst następujący po tym tekście zawiera listę klas wewnętrznych i pakietów, które mają być śledzone. Domyślnie ta lista jest ustawiona na:

```
com.ibm.wmqfte=all
```

Jeśli nie określono inaczej przez przedstawiciela działu wsparcia IBM , należy pozostawić tę wartość w postaci.

3. Wyślij element BFGLGTC.
4. Odtwórz problem.
5. Zmodyfikuj ponownie element BFGLGTC, a następnie ustaw parametr **-traceLogger** na *= off*, jak pokazano poniżej:

```
-traceLogger =off +
```

6. Wprowadź ponownie element BFGLGTC, aby wyłączyć śledzenie.
7. Jeśli program rejestrujący jest zajęty, pliki śledzenia mogą być szybko zawijane i nadpisywać informacje potrzebne do zbadania problemu.

Jeśli program rejestrujący może zostać zatrzymany przez krótki czas, wykonaj następujące kroki, aby zmniejszyć ilość gromadzonych danych śledzenia. W przeciwnym razie należy skontaktować się z działem wsparcia produktu IBM i omówić alternatywne specyfikacje śledzenia, aby zmniejszyć ilość gromadzonych danych śledzenia.

- a) Zaplanuj pewien czas, aby zatrzymać program rejestrujący.
- b) Znajdź plik `logger.properties` dla programu rejestrującego, który ma być śledzony.  
Plik `logger.properties` znajduje się w katalogu *BFG\_DATA/mqft/config/coordination\_qmgr\_name/loggers/logger\_name* .
- c) Zmodyfikuj plik i dodaj wpisy dla następujących właściwości:



**traceFiles**=liczba\_plików\_trace\_do\_użycia  
**traceSize**=size\_of\_each\_trace\_file\_in\_MB

Właściwości **traceFiles** i **traceSize** są używane do kontrolowania ilości gromadzonych danych śledzenia.

Wartością domyślną właściwości **traceFiles** jest 5, a właściwość **traceSize** ma domyślną wartość 20MB. Oznacza to, że w przypadku dynamicznego włączenia śledzenia, gdy właściwości nie zostały ustawione, agent zapisuje informacje śledzenia do 5 opakowalnych plików śledzenia o maksymalnej wielkości 20MB.

Te właściwości należy ustawić na duże wartości, aby zebrać jak najwięcej danych śledzenia.

Na przykład, aby zgromadzić 1GB danych śledzenia, należy dodać następujące wiersze do pliku `logger.properties` :

```
traceFiles=5  
traceSize=200
```

Powoduje to, że program rejestrujący zapisuje dane śledzenia do maksymalnie 5 plików, w których każdy plik ma wielkość 200MB.

Więcej informacji na temat tych właściwości programu rejestrującego można znaleźć w sekcji [Plik MFT logger.properties](#).

- d) Znajdź zestaw danych zawierający JCL dla programu rejestrującego, który ma zostać śledzony.
- e) Wyślij element BFGLGSP w obrębie zestawu danych, aby zatrzymać program rejestrujący.
- f) Zrestartuj program rejestrujący, wprowadzając element BFGLGST w zestawie danych.
- g) Zmodyfikuj element BFGLGTC w obrębie zestawu danych i znajdź wiersz zawierający następujący tekst:

```
-traceLogger
```

Tekst następujący po tym tekście zawiera listę klas wewnętrznych i pakietów, które mają być śledzone. Domyślnie ta lista jest ustawiona na:

```
com.ibm.wmqfte=all
```

Jeśli nie określono inaczej przez przedstawiciela działu wsparcia IBM , należy pozostawić tę wartość w postaci.

- h) Jeśli jest to czas, aby włączyć śledzenie, wprowadź element BFGLGTC.
- i) Odtwórz problem.
- j) Zmodyfikuj ponownie element BFGLGTC, a następnie ustaw parametr **-traceLogger** na `= off` , uruchamiając następującą komendę:

```
-traceLogger =off +
```

- k) Wprowadź ponownie element BFGLGTC, aby wyłączyć śledzenie.

## Wyniki

Pliki śledzenia są zapisywane w katalogu `BFG_DATA/mqft/logs/coordination_qmgr_name/loggers/logger_name/logs/trace%PID%` , gdzie %PID% jest identyfikatorem procesu dla programu rejestrującego.

## Śledzenie funkcji TLS: `runmqakm`, `strmqikm` i `runmqckm`

Informacje na temat śledzenia protokołu TLS (Transport Layer Security) i żądania śledzenia `runmqakm` oraz śledzenia `strmqikm` (iKeyman) i `runmqckm` (iKeycmd).

## Śledzenie **strmqikm** i **runmqckm**

Aby zażądać śledzenia produktu **strmqikm**, należy uruchomić komendę **strmqikm** dla używanej platformy z następującymi opcjami -D.

W systemie UNIX, Linux, and Windows:

```
strmqikm -Dkeyman.debug=true -Dkeyman.jnitracng=ON
```

Aby zażądać śledzenia produktu **runmqckm**, należy uruchomić komendę **runmqckm** dla używanej platformy z następującymi opcjami -D.

W systemie UNIX, Linux, and Windows:

```
runmqckm -Dkeyman.debug=true -Dkeyman.jnitracng=ON
```

Produkty **strmqikm** i **runmqckm** zapisują trzy pliki śledzenia do katalogu, z którego są uruchamiane, dlatego należy rozważyć uruchomienie komendy iKeyman lub **runmqckm** z katalogu śledzenia, w którym zapisywane są dane śledzenia środowiska wykonawczego TLS: `/var/mqm/trace` w systemach UNIX and Linux i `MQ_INSTALLATION_PATH/trace` w systemie Windows. `MQ_INSTALLATION_PATH` reprezentuje katalog najwyższego poziomu, w którym zainstalowany jest produkt IBM MQ.

Plik śledzenia wygenerowany przez produkt **strmqikm** i **runmqckm** ma następujący format:

```
debugTrace. n
```

gdzie *n* jest numerem inkrementacji rozpoczynającej się od 0.

## **runmqakm** ślad

Aby zażądać śledzenia produktu **runmqakm**, należy uruchomić komendę **runmqakm** z następującymi opcjami:

```
runmqakm -trace filename
```

gdzie *nazwa\_pliku* jest nazwą pliku śledzenia, który ma zostać utworzony. Nie można sformatować pliku śledzenia **runmqakm**. Wyślij go bez zmian do działu wsparcia IBM. Plik śledzenia produktu **runmqakm** jest plikiem binarnym, a jeśli jest przesyłany do obsługi produktu IBM przy użyciu protokołu FTP, musi zostać przesyłany w trybie przesyłania binarnego.

## Śledzenie środowiska wykonawczego TLS

W systemach UNIX, Linux, and Windows można niezależnie żądać informacji śledzenia dla **strmqikm**, **runmqckm**, wykonawczych funkcji TLS lub kombinacji tych funkcji.

Pliki śledzenia środowiska wykonawczego TLS mają nazwy AMQ.TLS.TRC i AMQ.TLS.TRC.1 i pliki śledzenia TLS mają nazwy AMQ.SSL.TRC i AMQ.SSL.TRC.1. Nie można sformatować żadnego z plików śledzenia TLS. Wyślij je bez zmian do działu wsparcia IBM. Pliki śledzenia TLS są plikami binarnymi, a jeśli są one przesyłane do obsługi produktu IBM przy użyciu protokołu FTP, muszą być przesyłane w trybie binarnym.

### Pojęcia pokrewne

[“Korzystanie ze śledzenia w systemach UNIX and Linux” na stronie 368](#)

Użyj komend **strmqtrc** i **endmqtrc**, aby uruchomić i zakończyć śledzenie, oraz **dspmqtrc**, aby wyświetlić plik śledzenia.

[“Korzystanie ze śledzenia z serwerem IBM MQ w systemie IBM i” na stronie 373](#)

Użyj komendy TRCMQM, aby uruchomić i zatrzymać śledzenie, a następnie określić wymagany typ śledzenia.

[“Korzystanie ze śledzenia w celu określenia problemu w systemie z/OS” na stronie 382](#)

Istnieją różne opcje śledzenia, których można użyć do określenia problemu w produkcie IBM MQ. Ten temat zawiera informacje na temat różnych opcji i sposobu sterowania śledzeniem.

[“Śledzenie dodatkowych komponentów programu IBM MQ Java” na stronie 417](#)

W przypadku komponentów Java produktu IBM MQ, na przykład Eksploratora IBM MQ i implementacji Java transportu IBM MQ dla protokołu SOAP, informacje diagnostyczne są dane wyjściowe przy użyciu standardowych narzędzi diagnostycznych serwera IBM MQ lub klas diagnostycznych Java .

### Odsyłacze pokrewne

[“Korzystanie ze śledzenia w systemie Windows” na stronie 379](#)

Aby uruchomić i zakończyć śledzenie, należy użyć komend **strmqtrc** i **endmqtrc** lub interfejsu IBM MQ Explorer .

## Śledzenie niestandardowego kanału WCF dla produktu IBM MQ

Śledzenia programu IBM MQ można używać do zbierania szczegółowych informacji na temat różnych części kodu produktu IBM MQ . Podczas korzystania z programu Windows Communication Foundation (WCF) dla niestandardowego śledzenia kanału Microsoft Windows Communication Foundation (WCF) zintegrowanego z śledzeniem infrastruktury Microsoft WCF generowane są osobne dane wyjściowe śledzenia.

### O tym zadaniu

Pełne włączenie śledzenia dla niestandardowego kanału WCF powoduje utworzenie dwóch plików wyjściowych:

1. Niestandardowe śledzenie kanału WCF zintegrowane z śledzeniem infrastruktury WCF produktu Microsoft .
2. Niestandardowe śledzenie kanału WCF zintegrowane z programem XMS .NET.

Dzięki dwóm wyjściom śledzenia problemy mogą być śledzone w każdym interfejsie za pomocą odpowiednich narzędzi, na przykład:

- Określanie problemu WCF za pomocą odpowiednich narzędzi Microsoft .
- Problemy z produktem IBM MQ MQI client są używane w formacie śledzenia XMS .

Aby uprościć śledzenie, sterowany stos wywołań .NET TraceSource i XMS .NET jest sterowany za pomocą jednego interfejsu.

Istnieją dwie opcje konfigurowania śledzenia WCF dla interfejsu Non-SOAP/Non-JMS . Śledzenie można skonfigurować programowo lub za pomocą zmiennej środowiskowej.

### Procedura

Aby włączyć śledzenie WCF dla interfejsu Non-SOAP/Non-JMS , należy wybrać jedną z następujących opcji:

- Skonfiguruj śledzenie za pomocą zmiennej środowiskowej, ustawiając wartość **WMQ\_TRACE\_ON** jako zmienną środowiskową.
- Skonfiguruj śledzenie programowo, dodając następującą sekcję kodu do sekcji `<system.diagnostics><sources>` w pliku `app.config` .

```
<source name="IBM.WMQ.WCF" switchValue="Verbose, ActivityTracing"
xmsTraceSpecification="*=all=enabled"
xmsTraceFileSize="2000000" xmsTraceFileNumber="4"
xmsTraceFormat="advanced">
</source>
```

### Pojęcia pokrewne

[“WCF XMS First Failure Support Technology \( FFST \)” na stronie 366](#)

Istnieje możliwość zebrania szczegółowych informacji na temat różnych części kodu IBM MQ przy użyciu funkcji śledzenia produktu IBM MQ . Program XMS FFST ma własne pliki konfiguracyjne i wyjściowe dla niestandardowego kanału WCF.

### Zadania pokrewne

[“Rozwiązywanie problemów związanych z kanałem niestandardowym WCF dla IBM MQ” na stronie 217](#)

[“Kontakt z działem wsparcia IBM” na stronie 276](#)

Jeśli konieczne jest pomoc w przypadku problemu z produktem IBM MQ, można skontaktować się z działem wsparcia produktu IBM przy użyciu serwisu wsparcia produktu IBM . Można również zasubskrybować powiadomienia dotyczące poprawek produktu IBM MQ , rozwiązywania problemów i innych wiadomości.

[Tworzenie aplikacji Microsoft Windows Communication Foundation z produktem IBM MQ](#)

## Konfigurowanie śledzenia dla aplikacji XMS .NET

Jeśli używany jest produkt IBM MQ classes for XMS .NET Framework, można skonfigurować śledzenie z pliku konfiguracyjnego aplikacji oraz ze zmiennych środowiskowych produktu XMS . Jeśli używany jest produkt IBM MQ classes for XMS .NET Standard, należy skonfigurować śledzenie ze zmiennych środowiskowych produktu XMS . Istnieje możliwość wybrania komponentów, które mają być śledzeniem. Śledzenie jest zwykle używane zgodnie z wytycznymi działu wsparcia produktu IBM .

### O tym zadaniu

Śledzenie dla XMS .NET jest oparte na standardowej infrastrukturze śledzenia .NET .

Wszystkie śledzenie, z wyjątkiem śledzenia błędów, jest domyślnie wyłączone.

Jeśli używany jest produkt IBM MQ classes for XMS .NET Framework, można włączyć śledzenie i skonfigurować ustawienia śledzenia w jeden z następujących sposobów:

- Za pomocą pliku konfiguracyjnego aplikacji o nazwie, która składa się z nazwy programu wykonywalnego, do którego odnosi się plik, z przyrostkiem `.config`. Na przykład plik konfiguracyjny aplikacji dla pliku `text.exe` będzie miał nazwę `text.exe.config`. Użycie pliku konfiguracyjnego aplikacji jest preferowanym sposobem włączania śledzenia dla aplikacji XMS .NET . Więcej informacji na ten temat zawiera sekcja [“Konfigurowanie śledzenia programu XMS .NET przy użyciu pliku konfiguracyjnego aplikacji” na stronie 449](#).
- Korzystanie ze zmiennych środowiskowych XMS w przypadku aplikacji XMS C lub C + . Więcej informacji na ten temat zawiera sekcja [“Konfigurowanie śledzenia programu XMS .NET przy użyciu zmiennych środowiskowych XMS” na stronie 451](#).

**V 9.1.1** Jeśli używany jest produkt IBM MQ classes for XMS .NET Standard, należy skonfigurować śledzenie ze zmiennych środowiskowych produktu XMS . Więcej informacji na ten temat zawiera sekcja [“Konfigurowanie śledzenia programu XMS .NET przy użyciu zmiennych środowiskowych XMS” na stronie 451](#). Korzystanie z pliku konfiguracyjnego aplikacji nie jest obsługiwane w przypadku produktu IBM MQ classes for XMS .NET Standard.

Aktywny plik śledzenia ma nazwę formatu `xms_tracePID.log` , gdzie *PID* reprezentuje identyfikator procesu aplikacji. Wielkość aktywnego pliku śledzenia jest domyślnie ograniczona do 20 MB. Po osiągnięciu tego limitu nazwa pliku jest zmieniana i archiwizowana. Zarchiwizowane pliki mają nazwy w formacie `xms_tracePID_YY.MM.DD_HH.MM.SS.log`.

Domyślnie liczba zachowanych plików śledzenia wynosi cztery, to znaczy jeden aktywny plik i trzy zarchiwizowane pliki. Te cztery pliki są używane jako bufor kroczący do momentu zatrzymania aplikacji, z najstarszym plikiem, który jest usuwany i zastępowany przez najnowszy plik. Liczbę plików śledzenia można zmienić, podając inną liczbę w pliku konfiguracyjnym aplikacji. Jednak muszą istnieć co najmniej dwa pliki (jeden aktywny plik i jeden zarchiwizowany plik).

Dostępne są dwa formaty plików śledzenia:

- Pliki śledzenia podstawowego formatu są czytelne dla użytkownika w formacie WebSphere Application Server . Ten format jest domyślnym formatem pliku śledzenia. Podstawowy format nie jest zgodny z narzędziami analizatora śledzenia.
- Pliki śledzenia zaawansowanego formatu są zgodne z narzędziami analizatora śledzenia. Konieczne jest określenie, że pliki śledzenia mają być generowane w formacie zaawansowanym w pliku konfiguracyjnym aplikacji.

Pozycje śledzenia zawierają następujące informacje:

- Data i godzina zarejestrowania śledzenia
- Nazwa klasy
- Typ śledzenia
- Komunikat śledzenia

W poniższym przykładzie przedstawiono wyciąg z pewnego śladu:

```
[09/11/2005 14:33:46:914276] 00000004 IBM.XMS.Comms.IoRequest > Allocate Entry
[09/11/2005 14:33:46:914276] 00000004 IBM.XMS.Comms.IoRequest > Initialize Entry
[09/11/2005 14:33:46:914276] 00000004 IBM.XMS.Comms.IoRequest < Initialize Exit
[09/11/2005 14:33:46:914276] 00000004 IBM.XMS.Comms.IoRequest < Allocate Exit
```

W poprzednim przykładzie format jest następujący:

```
[Date Time:Microsecs]      Thread-id  Classname      Trace-type  Methodname  Entry
or Exit
```

gdzie Trace-type to:

- > dla pozycji
- < dla wyjścia
- d dla informacji debugowania

## Zadania pokrewne

[V 9.1.1](#) Using XMS with Microsoft .NET Core

[V 9.1.4](#) Pobieranie produktu IBM MQ classes for XMS .NET Standard z repozytorium produktu NuGet

## Konfigurowanie śledzenia programu XMS .NET przy użyciu pliku konfiguracyjnego aplikacji

Jeśli używany jest produkt IBM MQ classes for XMS .NET Framework, można skonfigurować śledzenie dla aplikacji XMS .NET przy użyciu pliku konfiguracyjnego aplikacji. Sekcja śledzenia tego pliku zawiera parametry, które definiują, co ma być śledzone, położenie pliku śledzenia i maksymalną dozwoloną wielkość, liczbę używanych plików śledzenia oraz format pliku śledzenia.

### O tym zadaniu

[V 9.1.1](#) Korzystanie z pliku konfiguracyjnego aplikacji nie jest obsługiwane w przypadku produktu IBM MQ classes for XMS .NET Standard. Jeśli używany jest produkt IBM MQ classes for XMS .NET Standard, należy skonfigurować śledzenie ze zmiennych środowiskowych produktu XMS . Więcej informacji na ten temat zawiera sekcja [“Konfigurowanie śledzenia programu XMS .NET przy użyciu zmiennych środowiskowych XMS”](#) na stronie 451.

### Procedura

- Aby włączyć śledzenie za pomocą pliku konfiguracyjnego aplikacji, umieść plik w tym samym katalogu, co plik wykonywalny dla aplikacji.

Śledzenie może być włączone zarówno przez komponent, jak i typ śledzenia. Możliwe jest również włączenie śledzenia dla całej grupy śledzenia. Śledzenie komponentów w hierarchii można włączyć pojedynczo lub grupowo. Dostępne są następujące typy śledzenia:

- Śledzenie debugowania
- Dane śledzenia wyjątku
- Ostrzeżenia, komunikaty informacyjne i komunikaty o błędach
- Śledzenie wejścia i wyjścia metody

W poniższym przykładzie przedstawiono ustawienia śledzenia zdefiniowane w sekcji Śledzenie pliku konfiguracyjnego aplikacji:

```
<?xml version="1.0" encoding="UTF-8"?>
<configuration>
  <configSections>
    <sectionGroup name="IBM.XMS">
      <section name="Trace"
        type="System.Configuration.SingleTagSectionHandler" />
    </sectionGroup>
  </configSections>

  <IBM.XMS>
    <Trace traceSpecification="*=all=enabled" traceFilePath=""
      traceFileSize="20000000" traceFileNumber="3"
      traceFormat="advanced" />
  </IBM.XMS>
</configuration>
```

Tabela 31 na stronie 450 szczegółowo opisuje ustawienia parametrów.

Tabela 31. Ustawienia parametrów śledzenia pliku konfiguracyjnego aplikacji	
Parametr	Opis
traceSpecification= <i>ComponentName</i> = <i>type</i> = <i>state</i>	<p><i>ComponentName</i> to nazwa klasy, która ma być śledzona. W nazwie tej można użyć znaku wieloznacznego *. Na przykład: *=all=enabled określa, że mają być śledzeniem wszystkich klas, a IBM.XMS.impl.*=all=enabled określa, że wymagane jest śledzenie interfejsu API.</p> <p><i>type</i> może być dowolnym z następujących typów śledzenia:</p> <ul style="list-style-type: none"> <li>– Wszystkie</li> <li>– debug</li> <li>– event</li> <li>– EntryExit</li> </ul> <p>Program <i>state</i> może być włączony lub wyłączony.</p> <p>Wiele elementów śledzenia można łańcuchować razem za pomocą separatora: ':' (dwukropek).</p>
traceFilePath=" <i>filename</i> "	<p>Jeśli ścieżka <i>traceFile</i> zostanie określona, lub jeśli ścieżka <i>traceFile</i> jest obecna, ale zawiera pusty łańcuch, plik śledzenia zostanie umieszczony w bieżącym katalogu. Aby zapisać plik śledzenia w nazwanym katalogu, należy określić nazwę katalogu w ścieżce <i>traceFile</i>, na przykład:</p> <pre>traceFilePath="c:\somepath"</pre>

Tabela 31. Ustawienia parametrów śledzenia pliku konfiguracyjnego aplikacji (kontynuacja)	
Parametr	Opis
traceFileSize="size"	Maksymalna dozwolona wielkość pliku śledzenia. Gdy plik osiągnie tę wielkość, zostanie zarchiwizowany i jego nazwa zostanie zmieniona. Domyślną wartością maksymalną jest 20 MB, która jest określona jako traceFileSize="20000000".
traceFileNumber="number"	Liczba plików śledzenia, które mają zostać zachowane. Wartością domyślną jest 4 (jeden aktywny plik i 3 pliki archiwum). Minimalna dozwolona liczba to 2.
traceFormat="format"	Domyślny format śledzenia jest podstawowy. Pliki śledzenia są tworzone w tym formacie, jeśli użytkownik określi opcję traceFormat="basic" lub jeśli nie zostanie określony parametr traceFormat, lub jeśli traceFormat jest obecny, ale zawiera pusty łańcuch.  Jeśli wymagane jest śledzenie, które jest zgodne z narzędziami analizatora śledzenia, należy określić wartość traceFormat="advanced".

Ustawienia śledzenia w pliku konfiguracyjnym aplikacji są dynamiczne. Są one reread za każdym razem, gdy plik jest składowany lub zastępowany. Jeśli błędy zostaną znalezione w pliku po jego zmodyfikowaniu, ustawienia pliku śledzenia zostaną przywróci do wartości domyślnych.

### Zadania pokrewne

[Konfigurowanie śledzenia programu XMS .NET przy użyciu zmiennych środowiskowych XMS](#)

Śledzenie można włączyć za pomocą zmiennych środowiskowych XMS , takich jak **XMS\_TRACE\_ON**.

## Konfigurowanie śledzenia programu XMS .NET przy użyciu zmiennych środowiskowych XMS

Śledzenie można włączyć za pomocą zmiennych środowiskowych XMS , takich jak **XMS\_TRACE\_ON**.

### O tym zadaniu

Jeśli używany jest produkt IBM MQ classes for XMS .NET Framework, można włączyć śledzenie za pomocą zmiennych środowiskowych produktu XMS jako alternatywę w przypadku korzystania z pliku konfiguracyjnego aplikacji. Zmienne środowiskowe są używane tylko wtedy, gdy w pliku konfiguracyjnym aplikacji nie ma specyfikacji śledzenia.

**V 9.1.1** Jeśli używany jest produkt IBM MQ classes for XMS .NET Standard, należy skonfigurować śledzenie ze zmiennych środowiskowych produktu XMS . Korzystanie z pliku konfiguracyjnego aplikacji nie jest obsługiwane w przypadku produktu IBM MQ classes for XMS .NET Standard.

### Procedura

- Aby skonfigurować śledzenie dla aplikacji XMS .NET , przed uruchomieniem aplikacji należy ustawić następujące zmienne środowiskowe:

Tabela 32. Ustawienia zmiennych środowiskowych dla śledzenia produktu .NET

Zmienne środowiskowe	Domyślny	Ustawienia	Znaczenie
XMS_TRACE_ON	Nie dotyczy	Nie dotyczy: wartość tej zmiennej jest ignorowana	Jeśli ustawiona jest wartość XMS_TRACE_ON, domyślnie włączone są wszystkie dane śledzenia.
XMS_TRACE_FILE_PATH	Bieżący katalog roboczy	/dirpath/	Ścieżka do katalogu, w którym zapisywane są rekordy śledzenia i FFDC.  Program XMS tworzy pliki FFDC i pliki śledzenia w bieżącym katalogu roboczym, chyba że zostanie określone alternatywne położenie. Alternatywne położenie można określić, ustawiając zmienną środowiskową XMS_TRACE_FILE_PATH na pełną nazwę ścieżki do katalogu, w którym produkt XMS ma tworzyć pliki FFDC i pliki śledzenia. Przed uruchomieniem aplikacji, która ma być śledzona, należy ustawić tę zmienną środowiskową. Należy upewnić się, że identyfikator użytkownika, na podstawie którego działa aplikacja, ma uprawnienia do zapisu w katalogu, w którym produkt XMS tworzy pliki FFDC i pliki śledzenia.
FORMAT XMS_TRE_FORMAT	BASIC	BASIC, ZAAWANSOWANE	Określa wymagany format śledzenia, który może mieć wartość BASIC lub ADVANCED. Domyślny format to BASIC. Format ADVANCED jest zgodny z narzędziami analizatora śledzenia.



Tabela 32. Ustawienia zmiennych środowiskowych dla śledzenia produktu .NET (kontynuacja)

Zmienne środowiskowe	Domyślny	Ustawienia	Znaczenie
XMS_TRACE_SPECIFACJA	Nie dotyczy	Patrz “Konfigurowanie śledzenia programu XMS .NET przy użyciu pliku konfiguracyjnego aplikacji” na stronie 449 (tylko IBM MQ classes for XMS .NET Framework )	Przejęcia specyfikację śledzenia, która jest zgodna z formatem określonym w “Konfigurowanie śledzenia programu XMS .NET przy użyciu pliku konfiguracyjnego aplikacji” na stronie 449. (tylko IBM MQ classes for XMS .NET Framework )

### Zadania pokrewne

Konfigurowanie śledzenia programu XMS .NET przy użyciu pliku konfiguracyjnego aplikacji

Jeśli używany jest produkt IBM MQ classes for XMS .NET Framework, można skonfigurować śledzenie dla aplikacji XMS .NET przy użyciu pliku konfiguracyjnego aplikacji. Sekcja śledzenia tego pliku zawiera parametry, które definiują, co ma być śledzone, położenie pliku śledzenia i maksymalną dozwoloną wielkość, liczbę używanych plików śledzenia oraz format pliku śledzenia.

## Włączanie dynamicznego śledzenia kodu biblioteki

### klienta LDAP

Z poziomu produktów IBM MQ 9.1.0 Fix Pack 4 i IBM MQ 9.1.4 można włączać i wyłączać śledzenie klienta LDAP bez konieczności zatrzymywania lub uruchamiania menedżera kolejek.

### O tym zadaniu

Przed produktem IBM MQ 9.1.0 Fix Pack 4 i produktem IBM MQ 9.1.4 nie było możliwe włączenie lub wyłączenie śledzenia klienta LDAP bez jednoczesnego zatrzymania lub uruchomienia menedżera kolejek.

Z poziomu programów IBM MQ 9.1.0 Fix Pack 4 i IBM MQ 9.1.4 można włączyć śledzenie klienta LDAP za pomocą komendy **strmqtrc** i wyłączyć za pomocą komendy **endmqtrc** bez konieczności zatrzymywania lub uruchamiania menedżera kolejek. Aby włączyć to zachowanie, należy również ustawić zmienną środowiskową **AMQ\_LDAP\_TRACE** na wartość inną niż NULL.

Jeśli parametr **AMQ\_LDAP\_TRACE** ma wartość inną niż NULL i używana jest funkcja LDAP, niektóre procesy menedżera kolejek tworzą pliki o zerowej długości w katalogu `/var/mqm/trace`. Po włączeniu śledzenia za pomocą komendy **strmqtrc** niektóre informacje śledzenia są zapisywane w tych plikach. Później, gdy śledzenie zostanie wyłączone za pomocą komendy **endmqtrc**, informacje śledzenia przestaną być zapisywane w plikach, ale uchwyty plików pozostaną otwarte do momentu zakończenia działania menedżera kolejek.

**UNIX** Na platformach UNIX nie można całkowicie zwolnić miejsca w systemie plików poprzez usunięcie dowiązań tych plików za pomocą komendy **rm**. Jest to efekt uboczny wynikający z faktu, że uchwyty pozostają otwarte. Dlatego należy zakończyć działanie menedżera kolejek za każdym razem, gdy konieczne jest zwolnienie miejsca na dysku w programie `/var/mqm/trace`.

### Procedura

- Ustaw zmienną środowiskową **AMQ\_LDAP\_TRACE** na wartość inną niż NULL.
- Użyj komendy **strmqtrc**, aby włączyć śledzenie:

```
strmqtrc -m QMNAME -t servicedata
```

- Użyj komendy **endmqtrc**, aby wyłączyć śledzenie.

## Odtwarzanie po awarii

---

Wykonaj zestaw procedur, które mają zostać odzyskane po wystąpieniu poważnego problemu.

### O tym zadaniu

Opisanych tu metod odtwarzania należy użyć, jeśli nie można rozwiązać problemu bazowego za pomocą technik diagnostycznych opisanych w sekcji Rozwiązywanie problemów i wsparcie. Jeśli problemu nie można rozwiązać za pomocą tych technik odtwarzania, należy skontaktować się z Centrum wsparcia produktu IBM .

### Procedura

Poniższe odsyłacze zawierają instrukcje dotyczące odtwarzania z różnych typów awarii:

- [“Awaryjne napędów dysków” na stronie 455](#)
- [“Uszkodzony obiekt menedżera kolejek” na stronie 456](#)
- [“Uszkodzony pojedynczy obiekt” na stronie 456](#)
- [“Niepowodzenie automatycznego odtwarzania nośnika” na stronie 456](#)

#### ▶ z/OS

Poniższe odsyłacze zawierają instrukcje dotyczące odtwarzania z różnych typów niepowodzeń w systemie IBM MQ for z/OS:

- [▶ z/OS](#)  
[“Problemy dotyczące kolejki współużytkowanej” na stronie 458](#)
- [▶ z/OS](#)  
[“Aktywne problemy z dziennikiem” na stronie 458](#)
- [▶ z/OS](#)  
[“Problemy z archiwizacją dziennika” na stronie 464](#)
- [▶ z/OS](#)  
[“Problemy BSDS” na stronie 467](#)
- [▶ z/OS](#)  
[“Problemy z zestawem stron” na stronie 474](#)
- [▶ z/OS](#)  
[“Narzędzie CF i problemy z produktem Db2” na stronie 476](#)
- [▶ z/OS](#)  
[“Problemy z długowodnymi jednostkami pracy” na stronie 479](#)
- [▶ z/OS](#)  
[“Problemy związane z IMS” na stronie 479](#)
- [▶ z/OS](#)  
[“Problemy ze sprzętem” na stronie 481](#)

### Zadania pokrewne

[“Kontakt z działem wsparcia IBM” na stronie 276](#)

Jeśli konieczne jest pomoc w przypadku problemu z produktem IBM MQ, można skontaktować się z działem wsparcia produktu IBM przy użyciu serwisu wsparcia produktu IBM . Można również zasubskrybować powiadomienia dotyczące poprawek produktu IBM MQ , rozwiązywania problemów i innych wiadomości.

[“IBM MQ Rozwiązywanie problemów i wsparcie” na stronie 5](#)

Jeśli występują problemy z siecią menedżera kolejek lub aplikacjami produktu IBM MQ , można użyć technik opisanych w tych informacjach, aby ułatwić diagnozowanie i rozwiązywanie problemów. Jeśli

potrzebujesz pomocy w rozwiązaniu problemu, możesz skontaktować się z działem wsparcia IBM za pośrednictwem serwisu wsparcia IBM .

[“Dokonywanie wstępnych sprawdzeń w systemie UNIX, Linux, and Windows” na stronie 7](#)

Przed rozpoczęciem określania problemu w produkcji UNIX, Linux, and Windows należy rozważyć, czy istnieje oczywista przyczyna problemu, czy też obszar objęty dochodzeniem, który może dać użyteczne wyniki. Takie podejście do diagnozy może często zaoszczędzać wiele pracy, podkreślając prosty błąd, lub zawężając zakres możliwości.

[Tworzenie i odtwarzanie kopii zapasowych produktu IBM MQ](#)

 [Planowanie składowania i odtwarzania w systemie z/OS](#)

## Awarie napędów dysków

Mogą wystąpić problemy z napędem dysków zawierającym dane menedżera kolejek, dziennik lub oba te elementy. Problemy mogą obejmować utratę danych lub uszkodzenie danych. Te trzy obserwacje różnią się tylko częścią danych, które przetrwa, o ile takie istnieją.

W **wszystkich** przypadkach najpierw sprawdź strukturę katalogów pod kątem uszkodzeń i, jeśli to konieczne, napraw takie uszkodzenia. W przypadku utraty danych menedżera kolejek struktura katalogów menedżera kolejek mogła zostać uszkodzona. Jeśli tak, należy ręcznie utworzyć drzewo katalogów przed zrestartowaniem menedżera kolejek.

Jeśli do plików danych menedżera kolejek wystąpiło uszkodzenie, ale nie do plików dziennika menedżera kolejek, to menedżer kolejek będzie mógł normalnie restartować. Jeśli do plików dziennika menedżera kolejek wystąpiły jakiegokolwiek uszkodzenia, prawdopodobnie menedżer kolejek nie będzie mógł zostać zrestartowany.

Po sprawdzeniu uszkodzenia strukturalnego istnieje wiele rzeczy, które można wykonać w zależności od rodzaju wykorzystanego logu.

- **W przypadku poważnych uszkodzeń struktury katalogów lub szkód w dzienniku** należy usunąć wszystkie stare pliki z powrotem do poziomu QMgrName , w tym pliki konfiguracyjne, dziennik i katalog menedżera kolejek, odtworzyć ostatnią kopię zapasową, a następnie zrestartować menedżer kolejek.
- **W przypadku rejestrowania liniowego z odtwarzaniem nośników** należy upewnić się, że struktura katalogów jest niezmieniona i zrestartować menedżer kolejek. Jeśli menedżer kolejek zostanie zrestartowany, sprawdź, używając komend MQSC, takich jak DISPLAY QUEUE, czy jakiegokolwiek inne obiekty zostały uszkodzone. Odzyskaj te wartości, używając komendy rcrmqobj . Na przykład:

```
rcrmqobj -m QMgrName -t all *
```

gdzie QMgrName jest odtwarzaniem menedżera kolejek. -t all \* wskazuje, że wszystkie uszkodzone obiekty dowolnego typu mają być odzyskane. Jeśli tylko jeden lub dwa obiekty zostały zgłoszone jako uszkodzone, można określić te obiekty według nazwy i typu.

- **W przypadku rejestrowania liniowego z odtwarzaniem nośników i z nieuszkodzonym dziennikiem** może być możliwe odtworzenie kopii zapasowej danych menedżera kolejek pozostawiających istniejące pliki dzienników i plik sterujący dziennika bez zmian. Uruchomienie menedżera kolejek powoduje zastosowanie zmian z dziennika w celu powrotu menedżera kolejek do stanu, w którym wystąpiło niepowodzenie.

Metoda ta opiera się na dwóch rzeczach:

1. Należy odtworzyć plik punktu kontrolnego jako część danych menedżera kolejek. Ten plik zawiera informacje określające ilość danych w dzienniku, które muszą być zastosowane w celu nadania spójnego menedżera kolejek.
2. Wymagany jest najstarszy plik dziennika wymagany do uruchomienia menedżera kolejek w momencie tworzenia kopii zapasowej, a także wszystkie kolejne pliki dzienników dostępne w katalogu plików dziennika.

Jeśli nie jest to możliwe, należy odtworzyć kopię zapasową zarówno danych menedżera kolejek, jak i dziennika, z których oba zostały pobrane w tym samym czasie. Powoduje to utratę integralności komunikatu.

- **W przypadku rejestrowania cyklicznego**, jeśli pliki dziennika menedżera kolejek są uszkodzone, odtwórz menedżera kolejek z ostatniej kopii zapasowej, która została utworzona. Po odtworzeniu kopii zapasowej należy zrestartować menedżer kolejek i sprawdzić, czy nie zostały uszkodzone obiekty. Ponieważ jednak nie masz odtwarzania nośnika, musisz znaleźć inne sposoby ponownego tworzenia uszkodzonych obiektów.

Jeśli pliki dziennika menedżera kolejek nie są uszkodzone, menedżer kolejek będzie mógł normalnie zostać zrestartowany. Po restarcie należy zidentyfikować wszystkie uszkodzone obiekty, a następnie usunąć je i ponownie zdefiniować.

## Uszkodzony obiekt menedżera kolejek

Co zrobić, jeśli menedżer kolejek zgłasza uszkodzony obiekt podczas normalnego działania.

W tych okolicznościach istnieją dwa sposoby odtwarzania, w zależności od typu rejestrowania, który jest używany:

- **W przypadku rejestrowania liniowego** należy ręcznie usunąć plik zawierający uszkodzony obiekt i zrestartować menedżer kolejek. (Można użyć komendy `dspmqls` do określenia rzeczywistej, plikowej nazwy uszkodzonego obiektu.) Odtwarzanie nośnika uszkodzonego obiektu jest automatyczne.
- **W przypadku rejestrowania cyklicznego** odtwórz ostatnią kopię zapasową danych menedżera kolejek i zaloguj się, a następnie zrestartuj menedżer kolejek.

Jeśli używane jest rejestrowanie cykliczne, dostępna jest dalsza opcja. W przypadku uszkodzonej kolejki lub innego obiektu usuń obiekt i ponownie zdefiniuj obiekt. W przypadku kolejki ta opcja nie pozwala na odzyskanie danych znajdujących się w kolejce.

**Uwaga:** Odtwarzanie z kopii zapasowej jest prawdopodobnie nieaktualne z powodu faktu, że konieczne jest zamknięcie menedżera kolejek w celu uzyskania czystej kopii zapasowej plików kolejki.

## Uszkodzony pojedynczy obiekt

Jeśli pojedynczy obiekt jest zgłaszany jako uszkodzony podczas normalnego działania, dla rejestrowania liniowego można ponownie utworzyć obiekt na podstawie jego obrazu nośnika. Jednak w przypadku rejestrowania cyklicznego nie można ponownie utworzyć pojedynczego obiektu.

## Niepowodzenie automatycznego odtwarzania nośnika

Jeśli kolejka lokalna wymagana na potrzeby uruchamiania menedżera kolejek z dziennikiem liniowym jest uszkodzona, a automatyczne odtwarzanie nośników nie powiedzie się, odtwórz ostatnią kopię zapasową danych menedżera kolejek i zaloguj się ponownie i zrestartuj menedżer kolejek.

## Przykładowe procedury odtwarzania w systemie z/OS

Ten temat jest używany jako odniesienie dla różnych procedur odtwarzania.

W tym temacie opisano procedury odtwarzania produktu IBM MQ po wystąpieniu różnych warunków błędu. Te warunki błędu są pogrupowane w następujących kategoriach:

Kategoria problemu	Problem	Gdzie szukać dalej
Problemy dotyczące kolejki współużytkowanej	Kolidujące definicje zarówno dla kolejek prywatnych, jak i współużytkowanych.	<a href="#">“Problemy dotyczące kolejki współużytkowanej” na stronie 458</a>

Tabela 33. Przykładowe procedury odtwarzania (kontynuacja)

Kategoria problemu	Problem	Gdzie szukać dalej
Aktywne problemy z dziennikiem	<ul style="list-style-type: none"> <li>• Rejestrowanie podwójne jest traczone.</li> <li>• Aktywny dziennik został zatrzymany.</li> <li>• Jedna lub obie kopie aktywnego zestawu danych dziennika są uszkodzone.</li> <li>• Błędy zapisu w aktywnym zestawie danych dziennika.</li> <li>• Aktywny dziennik staje się pełny lub jest pełny.</li> <li>• Odczytywanie błędów w aktywnym zestawie danych dziennika.</li> </ul>	<p><a href="#">“Aktywne problemy z dziennikiem” na stronie 458</a></p>
Problemy z dziennikiem archiwizacji	<ul style="list-style-type: none"> <li>• Niewystarczająca ilość miejsca na urządzenie DASD, aby zakończyć odciążenie aktywnych zestawów danych dziennika.</li> <li>• Zadanie odciążania zostało zakończone nieprawidłowo.</li> <li>• Problem z przydzielaniem zestawu danych archiwum. <a href="#">1</a></li> <li>• Odczytaj błędy we/wy w zestawie danych archiwum podczas restartu.</li> </ul>	<p><a href="#">“Problemy z archiwizacją dziennika” na stronie 464</a></p>
Problemy BSDS	<ul style="list-style-type: none"> <li>• Błąd podczas otwierania BSDS.</li> <li>• Treść dziennika nie jest zgodna z informacjami BSDS.</li> <li>• Obie kopie BSDS są uszkodzone.</li> <li>• Nierówne znaczniki czasu.</li> <li>• Podwójne zestawy danych BSDS nie są zsynchronizowane.</li> <li>• Błąd we/wy w BSDS.</li> </ul>	<p><a href="#">“Problemy BSDS” na stronie 467</a></p>
Problemy z zestawem stron	<ul style="list-style-type: none"> <li>• Zestaw stron jest pełny.</li> <li>• Zestaw stron zawiera błąd we/wy.</li> </ul>	<p><a href="#">“Problemy z zestawem stron” na stronie 474</a></p>
narzędzie CF i problemy z produktem Db2	<ul style="list-style-type: none"> <li>• Nośnik pamięci jest pełny.</li> <li>• System Db2 nie powiódł się.</li> <li>• Grupa współużytkowania danych Db2 nie powiodła się.</li> <li>• Db2 i narzędzie CF nie powiodło się.</li> </ul>	<p><a href="#">“Narzędzie CF i problemy z produktem Db2” na stronie 476</a></p>
Problemy z jednostką pracy	<p>Napotkano długotrwałą jednostkę pracy.</p>	<p><a href="#">“Problemy z długowodnymi jednostkami pracy” na stronie 479</a></p>
IMS – problemy	<ul style="list-style-type: none"> <li>• Aplikacja IMS kończy działanie w nienormalny sposób.</li> <li>• Adapter IMS nie może nawiązać połączenia z serwerem IBM MQ.</li> <li>• IMS nie działa.</li> </ul>	<p><a href="#">“Problemy związane z IMS” na stronie 479</a></p>

Tabela 33. Przykładowe procedury odtwarzania (kontynuacja)		
Kategoria problemu	Problem	Gdzie szukać dalej
Problemy ze sprzętem	Procedury odtwarzania nośników	"Problemy ze sprzętem" na stronie 481

## Problemy dotyczące kolejki współużytkowanej

Problemy występują, jeśli program IBM MQ wykryje, że kolejka oparta na zestawie stron i kolejka współużytkowana o tej samej nazwie są zdefiniowane.

### Objawy

Produkt IBM MQ wydaje następujący komunikat:

```
CSQI063E +CSQ1 QUEUE queue-name IS BOTH PRIVATE AND SHARED
```

Podczas restartu menedżera kolejek program IBM MQ wykrył, że współistnieje kolejka oparta na zestawie stron i kolejka współużytkowana o tej samej nazwie.

### Działanie systemu

Po zakończeniu procesu restartowania wszystkie żądania MQOPEN do tej nazwy kolejki nie powiodą się, co wskazuje na problem współistnienia.

### Działanie programisty systemowego

Brak.

### Działanie operatora

Aby zezwolić na przetwarzanie tej nazwy kolejki, należy usunąć jedną wersję kolejki. Jeśli w kolejce znajdują się komunikaty, które muszą być zachowane, można użyć komendy MOVE QLOCAL, aby przenieść je do innej kolejki.

## Aktywne problemy z dziennikiem

W tym temacie opisano rozwiązywanie różnych problemów związanych z dziennikami aktywnymi.

W tym temacie opisano następujące problemy związane z dziennikiem aktywnym:

- ["Rejestrowanie podwójne jest tracone"](#) na stronie 458
- ["Aktywny dziennik został zatrzymany"](#) na stronie 459
- ["Jedna lub obie kopie aktywnego zestawu danych dziennika są uszkodzone."](#) na stronie 460
- ["Błędy we/wy zapisu w aktywnym zestawie danych dziennika"](#) na stronie 460
- ["Błędy we/wy występują podczas odczytywania aktywnego dziennika"](#) na stronie 461
- ["Aktywny dziennik jest zapełniony"](#) na stronie 463
- [Dziennik aktywny jest pełny](#)

## Rejestrowanie podwójne jest tracone

### Objawy

Produkt IBM MQ wydaje następujący komunikat:

```
CSQJ004I +CSQ1 ACTIVE LOG COPY n INACTIVE, LOG IN SINGLE MODE,  
ENRBA=...
```

Po zakończeniu jednego aktywnego zestawu danych dziennika program IBM MQ ustawi, że kolejne zestawy danych (COPY n) nie zostały przeniesione lub zostały oznaczone jako zatrzymane.

#### **Działanie systemu**

IBM MQ kontynuuje działanie w trybie pojedynczym do momentu zakończenia przesyłania, a następnie powraca do trybu z dwoma trybem.

#### **Działanie programisty systemowego**

Brak.

#### **Działanie operatora**

Sprawdź, czy proces odciążania jest kontynuowany i nie czeka na podłączenie taśmy.  
W celu określenia stanu wszystkich zestawów danych może być konieczne uruchomienie programu narzędziowego do odwzorowywania dzienników wydruków. Może być również konieczne zdefiniowanie dodatkowych zestawów danych.

### **Aktywny dziennik został zatrzymany**

#### **Objawy**

Produkt IBM MQ wydaje następujący komunikat:

```
CSQJ030E +CSQ1 RBA RANGE startrba TO endrba NOT AVAILABLE IN ACTIVE  
LOG DATA SETS
```

#### **Działanie systemu**

Aktywne zestawy danych dziennika, które zawierają zakres RBA zgłoszone w komunikacie CSQJ030E, są niedostępne dla produktu IBM MQ. Status tych dzienników jest ZATRZYMANY w BSDS. Menedżer kolejek kończy pracę ze zrzutem.

#### **Działanie programisty systemowego**

Należy rozwiązać ten problem przed zrestartowaniem menedżera kolejek. Zakres RBA dziennika musi być dostępny dla IBM MQ, aby możliwe było odtworzenie. Aktywny dziennik, który jest oznaczony jako ZATRZYMANY w BSDS, nigdy nie zostanie ponownie wykorzystany ani zarchiwizowany, co spowoduje utworzenie otworu w dzienniku.

Poszukaj komunikatów, które wskazują, dlaczego zestaw danych dziennika został zatrzymany, i postępuj zgodnie z instrukcjami dla tych komunikatów.

Zmodyfikuj spis aktywnych dzienników BSDS, aby zresetować status STOPPED. W tym celu należy wykonać tę procedurę po zakończeniu działania menedżera kolejek:

1. Użyj programu narzędziowego do obsługi protokołu drukowania (CSQJU004), aby uzyskać kopię spisu zasobów dziennika BSDS. Zostanie wyświetlony status zestawów danych dziennika.
2. Użyj funkcji DELETE programu narzędziowego do zarządzania spisem zasobów dziennika (CSQJU003), aby usunąć aktywne zestawy danych dziennika, które są oznaczone jako ZATRZYMANE.
3. Użyj funkcji NEWLOG o wartości CSQJU003, aby dodać aktywne dzienniki z powrotem do magazynu BSDS. Początkowy i końcowy adres RBA dla każdego aktywnego zestawu danych dziennika musi być określony w instrukcji NEWLOG. (Wartości poprawne, które należy użyć, można znaleźć w raporcie programu narzędziowego do drukowania dziennika uzyskanym w kroku 1.)
4. Uruchom ponownie komendę CSQJU004. Aktywne zestawy danych dziennika, które zostały oznaczone jako ZATRZYMANE, są teraz wyświetlane jako NOWE i NIE SĄ PONOWNIE DOSTĘPNE. Te aktywne dzienniki zostaną zarchiwizowane w odpowiednim czasie.
5. Zrestartuj menedżer kolejek.

**Uwaga:** Jeśli menedżer kolejek działa w trybie podwójnego BSDS, należy zaktualizować oba spisy danych BSDS.



## Jedna lub obie kopie aktywnego zestawu danych dziennika są uszkodzone.

### Objawy

Program IBM MQ wysyła następujące komunikaty:

```
CSQJ102E +CSQ1 LOG RBA CONTENT OF LOG DATA SET DSNAME=... ,
          STARTRBA=... , ENDRBA=... ,
          DOES NOT AGREE WITH BSDS INFORMATION
CSQJ232E +CSQ1 OUTPUT DATA SET CONTROL INITIALIZATION PROCESS FAILED
```

### Działanie systemu

Przetwarzanie uruchamiania menedżera kolejek zostało zakończone.

### Działanie programisty systemowego

Jeśli jedna kopia zestawu danych jest uszkodzona, wykonaj następujące czynności:

1. Zmień nazwę uszkodzonego zestawu danych aktywnego dziennika i zdefiniuj zastępczy zestaw danych.
2. Skopiuj nieuszkodzony zestaw danych do wymiennego zestawu danych.
3. Użyj programu narzędziowego do spisywania zasobów dziennika zmian, aby:
  - Usuń informacje dotyczące uszkodzonego zestawu danych z BSDS.
  - Dodaj informacje związane z wymianą zestawu danych do BSDS.
4. Zrestartuj menedżer kolejek.

Jeśli obie kopie aktywnych zestawów danych dziennika są uszkodzone, bieżące zestawy stron są dostępne, **a menedżer kolejek został zamknięty poprawnie**, wykonaj następujące kroki:

1. Zmień nazwy uszkodzonych zestawów danych aktywnego dziennika i zdefiniuj zastępcze zestawy danych.
2. Użyj programu narzędziowego do rejestrowania rekordów dziennika zmian, aby:
  - Usuń informacje dotyczące uszkodzonego zestawu danych z BSDS.
  - Dodaj informacje związane z wymianą zestawu danych do BSDS.
3. Zmień nazwy bieżących zestawów stron i zdefiniuj zastępcze zestawy stron.
4. Użyj opcji CSQUTIL (FORMAT i RESETPAGE), aby sformatować zastępcze zestawy stron i skopiować do nich zbiory stron o zmienionej nazwie. Funkcja RESETPAGE resetuje również informacje dziennika znajdujące się w zastępczych zestawach stron.

Jeśli menedżer kolejek nie został zamknięty poprawnie, należy albo odtworzyć system z poprzedniego znanego punktu spójności, albo wykonać zimny start (opisane w sekcji [Reinicjowanie menedżera kolejek](#)).

### Działanie operatora

Brak.

## Błędy we/wy zapisu w aktywnym zestawie danych dziennika

### Objawy

Produkt IBM MQ wydaje następujący komunikat:

```
CSQJ105E +CSQ1 csect-name LOG WRITE ERROR DSNAME=... ,
          LOGRBA=... , ERROR STATUS=ccccffss
```



## Działanie systemu

IBM MQ wykonuje następujące kroki:

1. Oznacza zestaw danych dziennika, który ma błąd jako OBCIĘTY w BSDS.
2. Przechodzi do następnego dostępnego zestawu danych.
3. Jeśli używane jest podwójne rejestrowanie aktywne, należy obciążyć drugą kopię w tym samym punkcie.

Dane w obciążonym zestawie danych są odciażone później, jak zwykle.

Zestaw danych zostanie ponownie wykorzystany w następnym cyklu.

## Działanie programisty systemowego

Brak.

## Działanie operatora

Jeśli błędy w tym zestawie danych nadal istnieją, należy zamknąć menedżer kolejek po kolejnym procesie odciażania. Następnie należy użyć programu narzędziowego AMS (Access Method Services) i narzędzia do spisywania zasobów dziennika zmian, aby dodać wymianę. (Instrukcje na ten temat zawiera sekcja Zmiana BSDS).

## Błędy we/wy występują podczas odczytywania aktywnego dziennika

### Objawy

Produkt IBM MQ wydaje następujący komunikat:

```
CSQJ106E +CSQ1 LOG READ ERROR DSNAME=..., LOGRBA=...,  
ERROR STATUS=ccccffss
```

## Działanie systemu

Zależy to od tego, kiedy wystąpił błąd:

- Jeśli błąd wystąpi podczas procesu odciażania, proces próbuje odczytać zakres RBA z drugiej kopii.
  - Jeśli nie istnieje druga kopia, aktywny zestaw danych dziennika jest zatrzymany.
  - Jeśli druga kopia również zawiera błąd, to zatrzymano tylko oryginalny zestaw danych, który wyzwolił proces przenoszenia. Zestaw danych dziennika archiwalnego zostaje następnie zakończony, pozostawiając lukę w zarchiwizowanym dzienniku RBA dziennika.
  - Ten komunikat jest generowany:

```
CSQJ124E +CSQ1 OFFLOAD OF ACTIVE LOG SUSPENDED FROM  
RBA xxxxxx TO RBA xxxxxx DUE TO I/O ERROR
```

- Jeśli druga kopia jest zadowalająca, pierwsza kopia nie zostanie zatrzymana.
- Jeśli błąd wystąpi podczas odtwarzania, program IBM MQ udostępnia dane z określonych dzienników RBA żądanych z innej kopii lub archiwum. Jeśli ta operacja nie powiedzie się, odtwarzanie nie powiedzie się, a menedżer kolejek zostanie zakończony nieprawidłowo.
- Jeśli błąd wystąpi podczas restartu, jeśli używane jest podwójne rejestrowanie, produkt IBM MQ będzie kontynuował pracę z alternatywnym zestawem danych dziennika, w przeciwnym razie menedżer kolejek zostanie zakończony nieprawidłowo.

## Działanie programisty systemowego

Poszukaj komunikatów systemowych, takich jak wstępne komunikaty IEC, i spróbuj rozwiązać problem, korzystając z zalecanych działań dla tych komunikatów.

Jeśli aktywny zestaw danych dziennika został zatrzymany, nie jest on używany do rejestrowania. Zestaw danych nie został zdealokowany; jest on nadal używany do odczytu. Nawet jeśli zestaw danych nie zostanie zatrzymany, należy zastąpić aktywny zestaw danych dziennika, który powoduje wystąpienie błędów trwałych.

#### **Działanie operatora**

Brak.

#### **Zastępowanie zestawu danych**

Sposób zastępowania zestawu danych zależy od tego, czy używane jest pojedyncze, czy podwójne rejestrowanie aktywne.

##### ***Jeśli używane jest podwójne rejestrowanie aktywne:***

1. Upewnij się, że dane zostały zapisane.  
Dane są zapisywane w innym aktywnym dzienniku i można je skopiować do zastępującego aktywnego dziennika.
2. Zatrzymaj menedżer kolejek i usuń zestaw danych z błędem przy użyciu usług metod dostępu.
3. Ponownie zdefiniuj nowy zestaw danych dziennika za pomocą funkcji Access Method Services DEFINE, aby można było do niego zapisywać dane. Użyj DFDSS lub Access Method Services REPRO, aby skopiować dobry dziennik do zdefiniowanego zestawu danych, tak aby były dwa spójne, poprawne dzienniki.
4. Użyj programu narzędziowego do spisywania zasobów dziennika zmian ( CSQJU003), aby zaktualizować informacje w BSDS na temat uszkodzonego zestawu danych w następujący sposób:
  - a. Użyj funkcji DELETE, aby usunąć informacje na temat uszkodzonego zestawu danych.
  - b. Użyj funkcji NEWLOG, aby nadać nazwę nowym zestawem danych jako nowy aktywny zestaw danych dziennika i nadać mu zakres RBA, który został pomyślnie skopiowany.  
Funkcje DELETE i NEWLOG można uruchamiać w tym samym kroku zadania. Umieść instrukcję DELETE przed instrukcją NEWLOG w wejściowym zestawie danych SYSIN.
5. Zrestartuj menedżer kolejek.

##### ***Jeśli używane jest pojedyncze rejestrowanie aktywne:***

1. Upewnij się, że dane zostały zapisane.
2. Zatrzymaj menedżer kolejek.
3. Ustal, czy zestaw danych z błędem został odciążony:
  - a. Użyj programu narzędziowego CSQJU003 , aby wyświetlić informacje na temat zestawów danych dziennika archiwalnego z BSDS.
  - b. Przeszuka listę dla zestawu danych z zakresem RBA, który zawiera RBA uszkodzonego zestawu danych.
4. Jeśli uszkodzony zestaw danych został rozładowany, skopiuj jego kopię zapasową w dzienniku archiwum do nowego zestawu danych. Następnie przejdź do kroku [6](#).
5. Jeśli aktywny zestaw danych dziennika jest zatrzymany, wartość RBA nie jest odciążana. Użyj DFDSS lub Access Method Services REPRO, aby skopiować dane z uszkodzonego zestawu danych do nowego zestawu danych.  
Jeśli dalsze błędy we/wy uniemożliwiają skopiowanie całego zestawu danych, w dzienniku występuje przerwa.  
**Uwaga:** Restartowanie menedżera kolejek nie powiedzie się, jeśli zostanie wykryta przerwa w dzienniku.
6. Użyj programu narzędziowego do spisywania zasobów dziennika zmian ( CSQJU003), aby zaktualizować informacje w BSDS na temat uszkodzonego zestawu danych w następujący sposób:
  - a. Użyj funkcji DELETE, aby usunąć informacje na temat uszkodzonego zestawu danych.

- b. Użyj funkcji NEWLOG, aby nazwać nowy zestaw danych jako nowy aktywny zestaw danych dziennika i nadać mu zakres RBA, który został pomyślnie skopiowany.

Funkcje DELETE i NEWLOG mogą być uruchamiane w tym samym kroku zadania. Umieść instrukcję DELETE przed instrukcją NEWLOG w wejściowym zestawie danych SYSIN.

7. Zrestartuj menedżer kolejek.

## Aktywny dziennik jest zapętniony

Aktywny dziennik może zapętniać z kilku powodów, na przykład, opóźnienia w odciażaniu i nadmierne rejestrowanie. Jeśli aktywny dziennik zabraknie miejsca, będzie to miało poważne konsekwencje. Gdy aktywny dziennik zostanie zapętniony, menedżer kolejek zatrzymuje przetwarzanie, dopóki proces odciażający nie zostanie zakończony. Jeśli przetwarzanie przenoszenia zostanie zatrzymane, gdy aktywny dziennik zostanie zapętniony, menedżer kolejek może zakończyć się nieprawidłowo. Czynności naprawcze są wymagane przed zrestartowaniem menedżera kolejek.

### Objawy

Ze względu na poważne konsekwencje zapętnienia aktywnego dziennika menedżer kolejek wysyła następujący komunikat ostrzegawczy, gdy ostatni dostępny zestaw danych aktywnego dziennika wynosi 5% zapętnienia:

```
CSQJ110E +CSQ1 LAST COPYn ACTIVE LOG DATA SET IS nnn PERCENT FULL
```

i ponownie wysyła komunikat po zapętnieniu każdego dodatkowego 5% obszaru zestawu danych. Za każdym razem, gdy wysyłany jest komunikat, proces odciażania jest uruchamiany.

### Działanie systemu

Komunikaty są wysyłane, a przetwarzanie offload zostało uruchomione. Jeśli aktywny dziennik stanie się zapętniony, podejmowane są dalsze działania. Więcej informacji znajduje się w sekcji [“Aktywny dziennik jest pełny”](#) na stronie 463

### Działanie programisty systemowego

Użyj komendy DEFINE LOG, aby dynamicznie dodać kolejne aktywne zestawy danych dziennika. Pozwala to IBM MQ na kontynuowanie normalnej pracy, podczas gdy błąd powodujący problemy z odciażeniem jest korygowany. Więcej informacji na temat komendy DEFINE LOG znajduje się w sekcji [DEFINE LOG](#).

## Aktywny dziennik jest pełny

### Objawy

Gdy aktywny dziennik zostanie zapętniony, menedżer kolejek zatrzymuje przetwarzanie, dopóki proces odciażający nie zostanie zakończony. Jeśli przetwarzanie przenoszenia zostanie zatrzymane, gdy aktywny dziennik zostanie zapętniony, menedżer kolejek może zakończyć się nieprawidłowo. Czynności naprawcze są wymagane przed zrestartowaniem menedżera kolejek.

Produkt IBM MQ wydaje następujący komunikat CSQJ111A :

```
CSQJ111A +CSQ1 OUT OF SPACE IN ACTIVE LOG DATA SETS
```

i uruchomiono proces odciażania. Następnie menedżer kolejek zatrzymuje przetwarzanie, dopóki proces odciażania nie zostanie zakończony.

## Działanie systemu

Program IBM MQ czeka na dostępny zestaw danych aktywnego dziennika przed wznową normalnym przetwarzaniem IBM MQ. Normalne zamknięcie, z opcją QUIESCE lub FORCE, nie jest możliwe, ponieważ kolejność zamykania systemu wymaga miejsca w dzienniku, aby rejestrować zdarzenia systemowe związane z zamknięciem (na przykład rekordy punktów kontrolnych). Jeśli przetwarzanie przenoszenia zostanie zatrzymane, gdy aktywny dziennik jest wypełniony, menedżer kolejek zostanie zatrzymany za pomocą abend X'6C6'; restart w tym przypadku wymaga specjalnej uwagi. Szczegółowe informacje na ten temat zawiera sekcja [“Rozwiązywanie problemów z produktem IBM MQ for z/OS”](#) na stronie 220.

## Działanie programisty systemowego

Przed zrestartowaniem menedżera kolejek można udostępnić dodatkowe aktywne zestawy danych dziennika. Pozwala to IBM MQ na kontynuowanie normalnej pracy, podczas gdy błąd powodujący problemy z procesem odciażania jest korygowany. Aby dodać nowe aktywne zestawy danych dziennika, należy użyć narzędzia do zarządzania spisem zasobów dziennika (CSQJU003), gdy menedżer kolejek nie jest aktywny. Więcej informacji na temat dodawania nowych aktywnych zestawów danych dziennika zawiera sekcja [Zmiana BSDS](#).

Rozważ zwiększenie liczby dzienników według:

1. Upewnij się, że menedżer kolejek jest zatrzymany, a następnie za pomocą komendy Access Method Services DEFINE w celu zdefiniowania nowego aktywnego zestawu danych dziennika.
2. Definiowanie nowego aktywnego zestawu danych dziennika w BSDS przy użyciu programu narzędziowego do rejestrowania zmian w dzienniku (CSQJU003).
3. Dynamiczne dodawanie dodatkowych zestawów danych dziennika za pomocą komendy [DEFINE LOG](#).

Po zrestartowaniu menedżera kolejek odciażenie rozpoczyna się automatycznie podczas uruchamiania, a wszystkie prace, które były w toku, gdy produkt IBM MQ został zmuszony do zatrzymania, są odtwarzane.

## Działanie operatora

Sprawdź, czy proces odciażający oczekuje na napęd taśm. Jeśli tak, podłącz taśmę. Jeśli nie można podłączyć taśmy, należy wymusić zatrzymanie programu IBM MQ za pomocą komendy z/OS CANCEL.

## Problemy z archiwizacją dziennika

Ten temat służy do badania i rozwiązywania problemów z dziennikami archiwalnymi.

W tym temacie opisano następujące problemy z dziennikiem archiwalnymi:

- [“Problemy z alokacją”](#) na stronie 464
- [“Zadanie odciażania zostało zakończone nieprawidłowo”](#) na stronie 465
- [“Niewystarczająca ilość miejsca na DASD do zakończenia przetwarzania przenoszenia”](#) na stronie 466
- [“Błędy we/wy odczytu w zestawie danych archiwum podczas restartowania serwera IBM MQ”](#) na stronie 467

## Problemy z alokacją

### Objawy

IBM MQ wysłał komunikat: [CSQJ103E](#)

```
CSQJ103E +CSQ1 LOG ALLOCATION ERROR DSNAME=dsname,  
ERROR STATUS=eeeeiii, SMS REASON CODE=sss
```

Dynamiczna alokacja z/OS udostępnia status BŁĄD. Jeśli przydział był przeznaczony do przetwarzania przenoszenia, wyświetlany jest również następujący komunikat: [CSQJ115E](#):

```
CSQJ115E +CSQ1 OFFLOAD FAILED, COULD NOT ALLOCATE AN ARCHIVE  
DATA SET
```

### Działanie systemu

Wykonywane są następujące działania:

- Jeśli dane wejściowe są potrzebne do odtwarzania i odtwarzanie nie powiodło się, a menedżer kolejek został zakończony nieprawidłowo.
- Jeśli aktywny dziennik został zapelniony, a zadanie przenoszenia zostało zaplanowane, ale nie zostało zakończone, zadanie przenoszenia ponawia próbę przy następnym wyzwoleniu. Aktywny dziennik nie wykorzystuje ponownie zestawu danych, który nie został jeszcze zarchiwizowany.

### Działanie programisty systemowego

Brak.

### Działanie operatora

Sprawdź kod błędu przydziału, aby określić przyczynę problemu, a następnie popraw go. Upewnij się, że napędy są dostępne, a następnie zrestartuj lub poczekaj na ponowną próbę wykonania zadania przenoszenia. Należy zachować ostrożność, jeśli filtr DFP/DFSMS ACS został zapisany dla zestawu danych dziennika archiwalnego, ponieważ może to spowodować błąd przydziału urządzenia, gdy menedżer kolejek próbuje odczytać zestaw danych dziennika archiwalnego.

## Zadanie odciażania zostało zakończone nieprawidłowo

### Objawy

Dla błędów we/wy zapisu nie jest generowany żaden komunikat IBM MQ .

Wyświetlany jest tylko komunikat programu odzyskiwania po błędzie z/OS . Jeśli zostanie wyświetlony komunikat IBM MQ [CSQJ128E](#), oznacza to, że zadanie przenoszenia zostało zakończone nieprawidłowo.

### Działanie systemu

Wykonywane są następujące działania:

- Zadanie przenoszenia porzuca zestaw danych wyjściowych. W zestawie BSDS nie jest wprowadzany żaden wpis.
- Zadanie przenoszenia dynamicznie przydziela nowe archiwum i restartuje przenoszenie od miejsca, w którym zostało wcześniej wyzwolone.
- Jeśli w nowym zestawie danych wystąpi błąd:
  - W trybie podwójnego archiwizowania generowany jest komunikat [CSQJ114I](#) , a przetwarzanie przenoszenia zmienia się na tryb pojedynczy:

```
CSQJ114I +CSQ1 ERROR ON ARCHIVE DATA SET, OFFLOAD  
CONTINUING WITH ONLY ONE ARCHIVE DATA SET BEING  
GENERATED
```

- W trybie pojedynczego archiwum zestaw danych wyjściowych jest porzucany. Kolejna próba przetworzenia tego zakresu RBA jest podejmowana przy następnym uruchomieniu przetwarzania odciażania.
- Aktywny dziennik nie jest zawijany; jeśli nie ma więcej aktywnych dzienników, dane nie są tracone.

### Działanie programisty systemowego

Brak.

## Działanie operatora

Upewnij się, że zadanie odciążania jest przydzielone do niezawodnego napędu i jednostki sterującej.

## Niewystarczająca ilość miejsca na DASD do zakończenia przetwarzania przenoszenia

### Objawy

Podczas przenoszenia zestawów danych aktywnego dziennika na DASD, proces nieoczekiwanie kończy działanie. IBM MQ wysyła komunikat CSQJ128E:

```
CSQJ128E +CSQ1 LOG OFF-LOAD TASK FAILED FOR ACTIVE LOG nnnnn
```

Błąd jest poprzedzony z/OS komunikatami IEC030I, IEC031I lub IEC032I.

### Działanie systemu

IBM MQ -oddziela zestaw danych, w którym wystąpił błąd. Jeśli program IBM MQ działa w trybie podwójnego archiwizowania, program IBM MQ zmienia tryb na pojedynczy tryb archiwizacji i kontynuuje zadanie przenoszenia. Jeśli zadanie przenoszenia nie może zostać zakończone w trybie pojedynczego archiwum, nie można przenieść zestawów danych aktywnego dziennika, a stan zestawów danych aktywnego dziennika pozostaje niezmienny. Kolejna próba przetworzenia zakresu RBA porzuconych zestawów danych aktywnego dziennika jest podejmowana przy następnym wyzwoleniu zadania przenoszenia.

### Działanie programisty systemowego

Najbardziej prawdopodobne przyczyny tych objawów są:

- Wielkość zestawu danych dziennika archiwalnego jest zbyt mała, aby pomieścić dane z zestawów danych dziennika aktywnego podczas przetwarzania przenoszenia. Wszystkie przydziały powierzchni dodatkowej zostały użyte. Ten warunek zwykle towarzyszy komunikatowi z/OS IEC030I. Kod powrotu w tym komunikacie może zawierać dalsze wyjaśnienia dotyczące przyczyny tych objawów.

Aby rozwiązać problem

1. Wprowadź komendę `CANCEL queue_manager_name`, aby anulować zadanie menedżera kolejek.
2. Zwiększ przydziały podstawowe i/lub dodatkowe dla zestawu danych dziennika archiwalnego (w parametrach systemowych CSQ6ARVP).

Jeśli dane, które mają być przenoszone, są duże, można podłączyć inny wolumin pamięci masowej w trybie z połączeniem lub udostępnić go IBM MQ.

3. Zrestartuj menedżer kolejek.

- Wyczerpane zostało całe dostępne miejsce w woluminach DASD, w których zapisywany jest archiwalny zestaw danych. Ten warunek zwykle towarzyszy komunikatowi z/OS IEC032I.

Aby rozwiązać ten problem, należy udostępnić więcej miejsca na woluminach DASD lub udostępnić inny wolumin pamięci masowej w trybie z połączeniem dla systemu IBM MQ.

- Przydział obszaru podstawowego dla zestawu danych dziennika archiwalnego (zgodnie z parametrami systemowymi CSQ6ARVP) jest zbyt duży, aby można go było przydzielić do dowolnego dostępnego urządzenia DASD w trybie z połączeniem. Ten warunek zwykle towarzyszy komunikatowi z/OS IEC032I.

Aby rozwiązać ten problem, należy udostępnić więcej miejsca na woluminach DASD lub udostępnić inny wolumin pamięci masowej w trybie z połączeniem dla systemu IBM MQ. Jeśli nie jest to możliwe, należy dostosować wartość `PRIQTY` w parametrach systemowych CSQ6ARVP, aby zmniejszyć przydział podstawowy. Szczegółowe informacje na ten temat zawiera sekcja [Korzystanie z komendy CSQ6ARVP](#).

**Uwaga:** W przypadku zmniejszenia przydziału podstawowego może być konieczne zwiększenie przydziału obszaru dodatkowego, aby uniknąć przyszłych awarii.

#### Działanie operatora

Brak.

## Błędy we/wy odczytu w zestawie danych archiwum podczas restartowania serwera IBM MQ

#### Objawy

Nie jest generowany żaden konkretny komunikat IBM MQ ; wyświetlany jest tylko komunikat programu odzyskiwania po błędzie z/OS .

#### Działanie systemu

Zależy to od tego, czy istnieje druga kopia:

- Jeśli istnieje druga kopia, jest ona przydzielana i używana.
- Jeśli druga kopia nie istnieje, restart nie powiedzie się.

#### Działanie programisty systemowego

Brak.

#### Działanie operatora

Spróbuj zrestartować system, używając innego napędu.

## Problemy BSDS

Ten temat zawiera informacje na temat rozwiązywania problemów z BSDS i rozwiązywania problemów.

Podstawowe informacje o zestawie danych programu startowego (BSDS) można znaleźć w sekcji Planowanie środowiska IBM MQ w systemie z/OS .

W tym temacie opisano następujące problemy BSDS:

- [“Wystąpił błąd podczas otwierania BSDS” na stronie 467](#)
- [“Zawartość dziennika nie zgadza się z informacjami BSDS” na stronie 468](#)
- [“Obie kopie BSDS są uszkodzone” na stronie 468](#)
- [“Nierówne znaczniki czasu” na stronie 469](#)
- [“Brak synchronizacji” na stronie 470](#)
- [“Błąd we/wy” na stronie 471](#)
- [“Problemy z zakresu dziennika” na stronie 471](#)

Zwykle istnieją dwie kopie BSDS, ale jeśli jeden jest uszkodzony, program IBM MQ natychmiast zmienia się w tryb BSDS. Jednak uszkodzona kopia BSDS musi zostać odzyskana przed zrestartowaniem. Jeśli użytkownik jest w trybie pojedynczym i uszkodzeniu jedynej kopii BSDS lub jest w trybie z dwoma trybem i uszkodzeniem obu kopii, należy skorzystać z procedury opisanej w sekcji Odzyskiwanie BSDS.

Ta sekcja obejmuje niektóre problemy związane z BSDS, które mogą wystąpić podczas uruchamiania. Poniżej znajdują się następujące problemy:

- Błędy komendy RECOVER BSDS (komunikaty CSQJ301E - CSQJ307I)
- Błędy programu narzędziowego spisu zasobów dziennika zmian (komunikat CSQJ123E)
- Błędy w kopii zapasowej BSDS są rzucane przez przetwarzanie offload (komunikat CSQJ125E)

## Wystąpił błąd podczas otwierania BSDS

#### Objawy

Produkt IBM MQ wydaje następujący komunikat:

```
CSQJ100E +CSQ1 ERROR OPENING BSDSn DSNAME=..., ERROR STATUS=eeii
```

gdzie *eeii* jest kodem powrotu VSAM. Informacje na temat kodów VSAM można znaleźć w dokumentacji *DFSMS/MVS Macro Instructions for Data Sets*.

#### **Działanie systemu**

Podczas inicjowania systemu uruchamianie jest zakończone.

W trakcie wykonywania komendy RECOVER BSDS system jest kontynuowany w trybie pojedynczego BSDS.

#### **Działanie programisty systemowego**

Brak.

#### **Działanie operatora**

Wykonaj następujące kroki:

1. Uruchom program narzędziowy do odwzorowywania dzienników wydruków na obu kopiach BSDS, a następnie porównaj listy, aby określić, która kopia jest dokładna lub aktualna.
2. Zmień nazwę zestawu danych, który miał problem, i zdefiniuj dla niego zastępowanie.
3. Skopiuj dokładny zestaw danych do wymiennego zestawu danych, korzystając z usług metod dostępu.
4. Zrestartuj menedżer kolejek.

### **Zawartość dziennika nie zgadza się z informacjami BSDS**

#### **Objawy**

Produkt IBM MQ wydaje następujący komunikat:

```
CSQJ102E +CSQ1 LOG RBA CONTENT OF LOG DATA SET DSNAME=...,  
STARTRBA=..., ENDRBA=...,  
DOES NOT AGREE WITH BSDS INFORMATION
```

Ten komunikat wskazuje, że program narzędziowy do spisu zasobów dziennika został użyty niepoprawnie lub że używany jest zestaw danych na poziomie wyłączonym.

#### **Działanie systemu**

Przetwarzanie uruchamiania menedżera kolejek zostało zakończone.

#### **Działanie programisty systemowego**

Brak.

#### **Działanie operatora**

Uruchom program narzędziowy do tworzenia map dzienników i program narzędziowy do spisywania zasobów dziennika zmian, aby wydrukować i poprawić zawartość BSDS.

### **Obie kopie BSDS są uszkodzone**

#### **Objawy**

Program IBM MQ wysyła następujące komunikaty:



```
CSQJ107E +CSQ1 READ ERROR ON BSDS
          DSNNAME=... ERROR STATUS=0874
CSQJ117E +CSQ1 REG8 INITIALIZATION ERROR READING BSDS
          DSNNAME=... ERROR STATUS=0874
CSQJ119E +CSQ1 BOOTSTRAP ACCESS INITIALIZATION PROCESSING FAILED
```

### Działanie systemu

Przetwarzanie uruchamiania menedżera kolejek zostało zakończone.

### Działanie programisty systemowego

Wykonaj następujące kroki:

1. Zmień nazwę zestawu danych i zdefiniuj dla niego zastępowanie.
2. Znajdź BSDS powiązany z najnowszym zestawem danych dziennika archiwalnego i skopiuj go do zastępującego zestawu danych.
3. Użyj programu narzędziowego do mapowania dziennika drukowania, aby wydrukować zawartość zastępczego BSDS.
4. Użyj programu narzędziowego do obsługi rekordów dziennika drukowania, aby wydrukować raport podsumowujący aktywne zestawy danych dziennika, których brakuje w zastępczym BSDS, oraz aby określić zakres RBA.
5. Użyj programu narzędziowego do spisywania zasobów dziennika zmian, aby zaktualizować brakujące zasoby zestawu danych aktywnego dziennika w zastępczym BSDS.
6. Jeśli podwójne zestawy danych BSDS były używane, skopiuj zaktualizowane BSDS do drugiej kopii BSDS.
7. Zrestartuj menedżer kolejek.

### Działanie operatora

Brak.

## Nierówne znaczniki czasu

### Objawy

Produkt IBM MQ wydaje następujący komunikat:

```
CSQJ120E +CSQ1 DUAL BSDS DATA SETS HAVE UNEQUAL TIME STAMPS,
          SYSTEM BSDS1=...,BSDS2=...,
          UTILITY BSDS1=...,BSDS2=...
```

Możliwe przyczyny to:

- Odtworzono jedną kopię BSDS. Wszystkie informacje na temat odtworzonego BSDS są wyłączone. Poziom BSDS w dół ma wcześniejszy znacznik czasu.
- Jeden z woluminów zawierających BSDS został odtworzony. Wszystkie informacje na temat odtwarzanego woluminu są wyłączone. Jeśli wolumin zawiera aktywne zestawy danych dziennika lub dane produktu IBM MQ, to są one również wyłączone. Wolumin w dół ma wcześniejszy znacznik czasu.
- Podwójne rejestrowanie zostało zdegradowane do pojedynczego rejestrowania, a użytkownik próbuje rozpocząć bez odzyskiwania uszkodzonego dziennika.
- Menedżer kolejek został zakończony nieprawidłowo po zaktualizowaniu jednej kopii BSDS, ale przed zaktualizowaniem drugiej kopii.

### Działanie systemu

Program IBM MQ próbuje resynchronizować zestawy danych BSDS przy użyciu nowszej kopii. Jeśli to nie powiedzie się, uruchamianie menedżera kolejek zostaje zakończone.

### Działanie programisty systemowego

Brak.

### Działanie operatora

Jeśli automatyczna resynchronizacja nie powiedzie się, wykonaj następujące kroki:

1. Uruchom program narzędziowy do odwzorowywania dzienników wydruków na obu kopiach BSDS, porównaj listy, aby określić, która kopia jest dokładna lub aktualna.
2. Zmień nazwę zestawu danych na dół i zdefiniuj dla niego zastępowanie.
3. Skopiuj zestaw danych o dobrym zestawie danych do wymiennego zestawu danych, korzystając z usług metod dostępu.
4. Jeśli ma to zastosowanie, określ, czy wolumin zawierający BSDS w dół został odtworzony. Jeśli została ona odtworzona, wszystkie dane na tym woluminie, takie jak aktywne dane dziennika, są również wyłączone.

Jeśli odtworzony wolumin zawiera aktywne dane dziennika, a użytkownik korzysta z podwójnych aktywnych dzienników na oddzielnych woluminach, należy skopiować bieżącą wersję aktywnego dziennika do zestawu danych dziennika na poziomie down. Szczegółowe informacje na temat tego działania zawiera sekcja [Odzyskiwanie dzienników](#).

## Brak synchronizacji

### Objawy

Program IBM MQ wysyła następujący komunikat podczas inicjowania menedżera kolejek:

```
CSQJ122E +CSQ1 DUAL BSDS DATA SETS ARE OUT OF SYNCHRONIZATION
```

**V9.1.0** Dwie kopie wejściowe BSDSs mają różne znaczniki czasu lub zawierają niespójne rekordy. Różnice mogą występować, jeśli wystąpiły błędy operatora podczas użycia narzędzia do spisywania zasobów dziennika zmian. (Na przykład narzędzie do spisywania zasobów dziennika zmian zostało uruchomione tylko na jednej kopii). Narzędzie spisu zasobów dziennika zmian ustawia prywatny znacznik czasu w rekordzie sterowania BSDS podczas jego uruchamiania, a także flagę zamknięcia po zakończeniu. Program IBM MQ sprawdza znaczniki czasu programu narzędziowego dziennika zmian, a jeśli są inne lub są takie same, ale jedna flaga zamknięcia nie jest ustawiona, program IBM MQ porównuje kopie obiektów BSDSs. Jeśli kopie są różne, wysyłany jest komunikat [CSQJ122E](#).

Ten komunikat jest również generowany przez program narzędziowy do konwersji BSDS, jeśli określono dwa wejścia BSDS i znaleziono rekord różniący się między dwoma kopiami BSDS. Taka sytuacja może wystąpić, jeśli menedżer kolejek został zakończony nieprawidłowo przed uruchomieniem programu narzędziowego do konwersji BSDS.

### Działanie systemu

Uruchamianie menedżera kolejek lub program narzędziowy został zakończony.

### Działanie programisty systemowego

Brak.

### Działanie operatora

Jeśli błąd wystąpił podczas inicjowania menedżera kolejek, wykonaj następujące kroki:

1. Uruchom program narzędziowy do odwzorowywania dzienników wydruków na obu kopiach BSDS, a następnie porównaj listy, aby określić, która kopia jest dokładna lub aktualna.
2. Zmień nazwę zestawu danych, który miał problem, i zdefiniuj dla niego zastępowanie.

3. Skopiuj dokładny zestaw danych do wymiennego zestawu danych, korzystając z usług metod dostępu.
4. Zrestartuj menedżer kolejek.

Jeśli błąd wystąpił podczas uruchamiania programu narzędziowego do konwersji BSDS, wykonaj następujące kroki:

1. Przed ponowną próbą uruchomienia programu narzędziowego do konwersji BSDS należy spróbować zrestartować menedżer kolejek i zamknąć go w dół.
2. Jeśli ten problem nie rozwiąże problemu, uruchom program narzędziowy do odwzorowywania dzienników wydruków na obu kopiach BSDS i porównaj listy w celu określenia, która kopia jest dokładna lub aktualna.
3. Zmień kod JCL używany do wywołania programu narzędziowego do konwersji BSDS, aby określić bieżące BSDS w instrukcji SYSUT1 DD, a następnie usuń instrukcję SYSUT2 DD przed ponownym wprowadzeniem zadania.

## Błąd we/wy

### Objawy

IBM MQ zmienia się w pojedynczym trybie BSDS i wysyła komunikat o użytkowniku:

```
CSQJ126E +CSQ1 BSDS ERROR FORCED SINGLE BSDS MODE
```

Po tym następuje jeden z następujących komunikatów:

```
CSQJ107E +CSQ1 READ ERROR ON BSDS  
          DSNAME=... ERROR STATUS=...  
  
CSQJ108E +CSQ1 WRITE ERROR ON BSDS  
          DSNAME=... ERROR STATUS=...
```

### Działanie systemu

Tryb BSDS zmienia się z dwóch na pojedynczy.

### Działanie programisty systemowego

Brak.

### Działanie operatora

Wykonaj następujące kroki:

1. Użyj usług metod dostępu, aby zmienić nazwę uszkodzonego BSDS lub usunąć uszkodzone BSDS i zdefiniować nowe BSDS o tej samej nazwie, co BSDS, w którym wystąpił błąd. Przykładowe instrukcje sterujące można znaleźć w zadaniu CSQ4BREC w pliku thlqual.SCSQPROC.
2. Wydaj komendę IBM MQ RECOVER BSDS, aby utworzyć kopię dobrego BSDS w nowo przydzielonym zestawie danych i przywróć podwójny tryb BSDS. Patrz także [Odzyskiwanie danych BSDS](#).

## Problemy z zakresu dziennika

### Objawy

Program IBM MQ wygenerował komunikat CSQJ113E podczas odczytywania własnego dziennika lub komunikatu CSQJ133E lub CSQJ134E podczas odczytywania dziennika menedżera kolejek w grupie współużytkowania kolejek. Taka możliwość może wystąpić, jeśli nie ma dzienników archiwalnych potrzebnych do zrestartowania menedżera kolejek lub odtworzenia struktury CF.

## Działanie systemu

W zależności od tego, jaki rekord dziennika jest odczytywany i dlaczego, requester może zakończyć się nieprawidłowo z kodem przyczyny X'00D1032A'.

## Działanie programisty systemowego

Uruchom program narzędziowy do odwzorowywania dziennika wydruków (CSQJU004), aby określić przyczynę błędu. Gdy zostanie wyświetlony komunikat CSQJ133E lub CSQJ134E, uruchom program narzędziowy dla BSDS menedżera kolejek wskazanego w komunikacie.

Jeśli masz:

- Usunięto pozycję z zakresem dziennika (zawierającą dziennik RBA lub LRSN wskazany w komunikacie) z BSDS, oraz
- Nie usunięto ani nie wykorzystano ponownie zestawu danych

Możesz dodać wpis z powrotem do BSDS, stosując następującą procedurę:

1. Zidentyfikuj zestaw danych zawierający wymagany RBA lub LRSN, przeglądając starą kopię zawartości BSDS lub uruchamiając komendę CSQJU004 w celu utworzenia kopii zapasowej BSDS.
2. Dodaj zestaw danych z powrotem do serwera BSDS przy użyciu narzędzia do zarządzania spisem zasobów dziennika (CSQJU003).
3. Zrestartuj menedżer kolejek.

Jeśli zestaw danych dziennika archiwalnego został usunięty, nie będzie można odtworzyć zestawu stron ani struktury CF, która wymaga dzienników archiwalnych. Zidentyfikuj przyczynę, dla której menedżer kolejek musi odczytać rekord dziennika, a następnie wykonaj jedno z następujących działań w zależności od zestawu stron lub struktury CF, na które ma wpływ ta struktura.

## Zestawy stron

Komunikat CSQJ113E w fazie odtwarzania po restarcie menedżera kolejek wskazuje, że dziennik jest potrzebny do wykonania odtwarzania nośnika w celu wprowadzenia zestawu stron do tej pory.

Zidentyfikuj zestawy stron, które potrzebują usuniętego zestawu danych dziennika na potrzeby odtwarzania nośników, przeglądając komunikaty RBA odtwarzania nośników w komunikacie [CSQI1049I](#) dla każdej strony ustawionej podczas restartu menedżera kolejek, a następnie wykonaj następujące działania.

### • Zestaw stron zero

Można odtworzyć obiekty na stronie zerowej, wykonując następującą procedurę.



**Ostrzeżenie:** Wszystkie dane we wszystkich innych zestawach stron zostaną utracone przy przeprowadzonym zabiegu.

1. Za pomocą funkcji SDEFS programu narzędziowego [CSQUTIL](#) można utworzyć plik komend IBM MQ DEFINE.
2. Formatuj zestaw stron zero przy użyciu CSQUTIL, a następnie ponownie zdefiniuj pozostałe zestawy stron zgodnie z opisem w następnej sekcji.
3. Zrestartuj menedżer kolejek.
4. Użyj komendy CSQUTIL, aby ponownie zdefiniować obiekty przy użyciu komend DEFINE utworzonych przez program narzędziowy w kroku [1](#).

### • Zestawy stron 1-99

Aby ponownie zdefiniować zestawy stron, wykonaj następującą procedurę:



**Ostrzeżenie:** Wszystkie dane w zestawie stron są tracone podczas wykonywania tej operacji.

1. Jeśli użytkownik może uzyskać dostęp do zestawu stron bez żadnych błędów we/wy, przeformatuj zestaw stron przy użyciu programu narzędziowego CSQUTIL z użyciem komendy FORMAT TYPE (NEW).

2. Jeśli podczas uzyskiwania dostępu do zestawu stron wystąpiły błędy we/wy, usuń zestaw stron i utwórz go ponownie.

Aby zestaw stron miał taką samą wielkość jak poprzednio, należy użyć komendy LISTCAT ENT (*nazwa\_zestawu\_danych*) ALLOC, aby uzyskać istniejące przydziały powierzchni, a następnie użyć komendy w komendzie z/OS DEFINE CLUSTER .

Formatuj nowy zestaw stron za pomocą programu narzędziowego CSQUTIL z parametrem FORMAT TYPE (NEW).

3. Zrestartuj menedżer kolejek. Może być konieczne podjęcie pewnych działań, takich jak resetowanie kanałów lub rozstrzygnięcie kanałów wątpliwych.

## Struktury CF

Komunikaty CSQJ113E, CSQJ133E lub CSQJ134E podczas odtwarzania struktury systemu CF wskazują, że dzienniki wymagane do odtworzenia struktury nie są dostępne dla co najmniej jednego członka grupy współużytkownika kolejki.

Wykonaj jedno z następujących działań w zależności od struktury, na którą ma wpływ:

### Struktura CF aplikacji

Wydadź komendę RECOVER CFSTRUCT (*nazwa-struktury*) TYPE (PURGE).

Ten proces opróżnia strukturę, dlatego wszystkie komunikaty w strukturze zostaną utracone.

### Struktura CSQSYSAPPL

Skontaktuj się z centrum wsparcia produktu IBM .

### Struktura administracyjna

Ta struktura jest odbudowywana przy użyciu danych dziennika od ostatniego punktu kontrolnego w każdym menedżerze kolejek, który powinien znajdować się w aktywnych dziennikach.

Jeśli ten błąd zostanie wyświetlony podczas odtwarzania struktury administracyjnej, należy skontaktować się z centrum wsparcia produktu IBM , ponieważ oznacza to, że aktywny dziennik nie jest dostępny.

Po odzyskaniu zestawu stron lub struktury systemu CF należy utworzyć kopię zapasową dzienników, BSDS, zestawów stron i struktur CF.

Aby zapobiec ponownym wystąpieniu tego problemu, należy zwiększyć:

- Wartość czasu przechowywania dziennika archiwalnego (ARCRETN) jest dłuższa, oraz
- Zwiększ częstotliwość tworzenia kopii zapasowych struktury CF.

## Odtwarzanie struktury systemu CF

W pojęciu koncepcyjnym dane z poprzednio kopii zapasowej struktury CF są odczytane z dziennika produktu IBM MQ . Dziennik jest odczytywany do przodu z kopii zapasowej, a wszelkie zmiany są ponownie stosowane do odtworzonej struktury.

## O tym zadaniu

Zakres dziennika, który ma być używany, znajduje się na podstawie ostatniej kopii zapasowej każdej struktury, która ma zostać odzyskana, do bieżącego czasu. Zakres dziennika jest identyfikowany przez wartości numeru kolejnego zakresu dziennika (LRSN).

LRSN używa sześciu najbardziej znaczących cyfr "wartości zegara magazynu".

Należy zauważyć, że cały dziennik (z powrotem do czasu utworzenia struktury) jest odczytywany, jeśli nie wykonano kopii zapasowej struktury.

## Procedura

1. Sprawdź, czy dzienniki z każdego menedżera kolejek w grupie współużytkownika kolejek (QSG) są odczytywane dla rekordów w tym zakresie LSRN.

Należy pamiętać, że dzienniki są odczytywane wstecz.

2. Sprawdź, czy została zbudowana lista zmian dla każdej struktury, która ma zostać odzyskana.
3. Dane z kopii zapasowej struktury CF (Coupling Facility) zostaną odczytane, a dane zostaną odtworzone.

Na przykład, jeśli kopia zapasowa została utworzona w menedżerze kolejek A, a odtwarzanie jest wykonywane w menedżerze kolejek B, menedżer kolejek B odczytuje dzienniki z menedżera kolejek A w celu odtworzenia struktury.

Gdy zostanie odczytany początek tworzenia kopii zapasowej struktury CF, zadanie wewnętrzne zostanie uruchomione w celu uwzględnienia odtworzonych danych dla struktury i scalenia go ze zmianami odczytanymi z dziennika.

4. Sprawdź, czy przetwarzanie jest kontynuowane dla każdej odtwarzanej struktury.

## Przykład

W poniższym przykładzie komenda RECOVER CFSTRUCT (APP3) została wydana i utworzone zostały następujące komunikaty:

```
04:00:00 CSQE132I CDL2 CSQERRPB Structure recovery started, using log range from
LRSN=CC56D01026CC
to LRSN=CC56DC368924
This is the start of reading the logs backwards from each qmgr in the queue sharing group from
the time
of failure to the to the structure backup. The LRSN values give the ranges being used.
Log records for all structures (just one structure in this example) being recovered are
processed at the same time.

04:02:00 CSQE133I CDL2 CSQERPLS Structure recovery reading log backwards, LRSN=CC56D0414372
This message is produced periodically to show the process

04:02:22 CSQE134I CDL2 CSQERRPB Structure recovery reading log completed
The above process of replaying the logs backwards has finished,

04:02:22 CSQE130I CDL2 CSQERCF2 Recovery of structure APP3 started, using CDL1 log range
from RBA=000EE86D902E to RBA=000EF5E8E4DC
The task to process the data for APP3 has been started. The last backup of CF structure
APP3 was done on CDL1 within the given RBA range, so this log range has to be read.

04:02:29 CSQE131I CDL2 CSQERCF2 Recovery of structure APP3 completed
The data merge has completed. The structure is recovered.
```

## Problemy z zestawem stron

W tym temacie opisano sposób badania i rozwiązywania problemów związanych z zestawami stron.

W tym temacie opisano problemy, które mogą wystąpić w przypadku zestawów stron:

- [“Błędy we/wy zestawu stron”](#) na stronie 474 opisuje, co się dzieje, jeśli zestaw stron jest uszkodzony.
- [“Pełna nazwa strony”](#) na stronie 475 opisuje, co dzieje się w sytuacji, gdy na stronie nie ma wystarczającej ilości miejsca na potrzeby większej liczby operacji MQI.

## Błędy we/wy zestawu stron

### Problem

Zestaw stron zawiera błąd we/wy.

### Objawy

Ten komunikat jest generowany:

```
CSQP004E +CSQ1 csect-name I/O ERROR STATUS ret-code
PSID psid RBA rba
```

## Działanie systemu

Działanie menedżera kolejek zostało zakończone nieprawidłowo.

## Działanie programisty systemowego

Brak.

## Działanie operatora

Napraw przyczynę błędu we/wy.

Jeśli żaden z zestawów stron nie jest uszkodzony, zrestartuj menedżer kolejek. Program IBM MQ automatycznie odtwarza zestaw stron w stanie spójnym z dzienników.

Jeśli jeden lub więcej zestawów stron jest zniszczonych:

1. Zmień nazwy uszkodzonych zestawów stron i zdefiniuj zastępcze zestawy stron.
2. Skopiuj najnowsze zestawy stron kopii zapasowych do wymiennych zestawów stron.
3. Zrestartuj menedżer kolejek. Produkt IBM MQ automatycznie stosuje wszystkie aktualizacje, które są niezbędne z dzienników.

Nie można zrestartować menedżera kolejek, jeśli zerowy zestaw stron nie jest dostępny. Jeśli jeden z pozostałych zestawów stron nie jest dostępny, można przekształcić w komentarz instrukcję DD zestawu stron w procedurze uruchamiania JCL menedżera kolejek. Pozwala to na odroczenie odtwarzania uszkodzonego zestawu stron, co umożliwia innym użytkownikom kontynuowanie uzyskiwania dostępu do produktu IBM MQ.

**Po dodaniu strony z powrotem do procedury JCL restart systemu odczytuje dziennik z punktu, w którym zestaw stron został usunięty z zadania JCL na koniec dziennika. Ta procedura może zająć dużo czasu, jeśli zaprotokołowano dużą ilość danych.**

Kod przyczyny MQRC\_PAGESET\_ERROR jest zwracany do dowolnej aplikacji, która próbuje uzyskać dostęp do kolejki zdefiniowanej w zestawie stron, który nie jest dostępny.

Po odtworzeniu uszkodzonego zestawu stron odtwórz powiązaną z nim instrukcję DD i zrestartuj menedżer kolejek.

Opisane tutaj działania operatora są możliwe tylko wtedy, gdy dostępne są wszystkie zestawy danych dziennika. Jeśli zestawy danych dziennika zostały utracone lub uszkodzone, należy zapoznać się z sekcji [Restartowanie, jeśli utracono zestawy danych dziennika](#).

## Pełna nazwa strony

### Problem

Nie ma wystarczającej ilości miejsca na stronie ustawionej dla jednego z następujących elementów:

- Wywołania MQPUT lub MQPUT1 do zakończenia
- Komendy służące do manipulowania obiektami, które mają zostać zakończone (na przykład DEFINE QLOCAL)
- Wywołania MQOPEN dla kolejek dynamicznych, które mają zostać zakończone.

### Objawy

Żądanie nie powiodło się. Kod przyczyny: MQRC\_STORAGE\_MEDIUM\_FULL. Menedżer kolejek nie może zakończyć żądania, ponieważ na zestawie stron nie ma wystarczającej ilości wolnego miejsca.

Kod przyczyny MQRC\_STORAGE\_MEDIUM\_FULL może wystąpić nawet wtedy, gdy atrybut rozwijania zestawu stron jest ustawiony na wartość EXPAND (USER). Zanim kod aplikacji MQRC\_STORAGE\_MEDIUM\_FULL zostanie zwrócony do kodu aplikacji, menedżer kolejek podejmie próbę rozszerzenia zestawu stron i ponowienia żądania API. W przypadku mocno obciążonych systemów możliwe jest, że rozszerzona pamięć masowa może być używana przez inne operacje we/wy przed ponowieniem interfejsu API. Patrz [Zarządzanie zestawami stron](#).

Przyczyną tego problemu mogą być komunikaty kumulujące się w kolejce transmisji, ponieważ nie mogą one zostać wysłane do innego systemu.

## Działanie systemu

Kolejne żądania, które korzystają z tego zestawu stron, są blokowane aż do momentu usunięcia wystarczającej liczby komunikatów lub usunięcia obiektów w celu udostępnienia miejsca dla nowych żądań przychodzących.

## Działanie operatora

Aby określić, który zestaw stron jest pełny, należy użyć komendy IBM MQ DISPLAY USAGE PSID (\*).

## Działanie programisty systemowego

Można powiększać zestaw stron lub zmniejszyć obciążenie tego zestawu stron, przenosząc kolejki do innego zestawu stron. Więcej informacji na temat tych zadań zawiera sekcja [Zarządzanie zestawami stron](#). Jeśli przyczyną problemu są komunikaty, które gromadzą się w kolejce transmisji, należy rozważyć uruchomienie rozproszonego kolejkowania w celu przestania komunikatów.

## Narzędzie CF i problemy z produktem Db2

W tym temacie opisano sposób badania i rozwiązywania problemów związanych z narzędziem CF i Db2.

W tej sekcji opisano problemy, które można napotkać przy użyciu narzędzia CF i narzędzia Db2:

- [“Nośnik pamięci-pełny” na stronie 476](#)
- [“Awaria systemu Db2” na stronie 476](#)
- [“Nie powiodła się próba współużytkowania grupy współużytkowania danych Db2.” na stronie 477](#)
- [“Db2 i narzędzie CF nie powiodło się” na stronie 478](#)

## Nośnik pamięci-pełny

### Problem

Struktura narzędzia CF jest pełna.

### Objawy

Jeśli struktura kolejki zostanie zapełniona, do aplikacji zwracany jest kod powrotu MQRC\_STORAGE\_MEDIUM\_FULL.

Jeśli struktura administracyjna stanie się pełna, dokładne objawy zależą od tego, które procesy doświadczą błędu, mogą się one wahać od braku odpowiedzi do komend CMDSCOPE (GROUP), do awarii menedżera kolejek w wyniku wystąpienia problemów podczas przetwarzania zatwierdzania.

## Działanie programisty systemowego

Za pomocą programu IBM MQ można zahamować operacje MQPUT w niektórych kolejkach w strukturze, aby uniemożliwić aplikacjom zapisywanie większej liczby komunikatów, uruchamianie większej liczby aplikacji w celu pobierania komunikatów z kolejek lub wyciszanie niektórych aplikacji, które umieszczają komunikaty w kolejce.

Alternatywnie można użyć narzędzi XES, aby zmienić wielkość struktury w miejscu. Następująca komenda z/OS zmienia wielkość struktury:

```
SETXCF START,ALTER,STRNAME= structure-name,SIZE= newsize
```

gdzie *newsiz*e to wartość mniejsza niż wartość MAXSIZE określona w strategii CFRM dla struktury, ale większa niż bieżąca wielkość narzędzia CF.

Za pomocą komendy DISPLAY CFSTATUS można monitorować wykorzystanie struktury narzędzia CF.

## Awaria systemu Db2



Jeśli podsystem Db2 , z którym nawiązano połączenie IBM MQ , nie powiedzie się, program IBM MQ podejmie próbę ponownego nawiązania połączenia z podsystemem i będzie kontynuować pracę. Jeśli określono nazwę przyłączania grupy Db2 w parametrze QSGDATA modułu parametru systemowego CSQ6SYSP , program IBM MQ ponownie łączy się z innym aktywnym serwerem Db2 , który jest elementem tej samej grupy współużytkowania danych, co uszkodzony Db2, o ile jest dostępny na tym samym obrazie z/OS .

Istnieją pewne operacje menedżera kolejek, które nie działają, gdy program IBM MQ nie jest połączony z programem Db2. Są to:

- Usuwanie definicji kolejki współużytkowanej lub definicji obiektu grupy.
- Modyfikowanie lub wydanie komendy MQSET w definicji kolejki współużytkowanej lub definicji obiektu grupy. Ograniczenie parametru MQSET w kolejkach współużytkowanych oznacza, że operacje, takie jak wyzwalanie lub generowanie zdarzeń wydajności, nie działają poprawnie.
- Definiowanie nowych współużytkowanych kolejek lub obiektów grup.
- Wyświetlanie współużytkowanych kolejek lub obiektów grupowych.
- Uruchamianie, zatrzymywanie lub inne działania dla kanałów współużytkowanych.
- Odczytywanie definicji kolejki współużytkowanej z programu Db2 po raz pierwszy, gdy kolejka współużytkowana jest otwarta, wydając komendę MQOPEN.

Inne operacje interfejsu API produktu IBM MQ nadal działają normalnie dla kolejek współużytkowanych, a wszystkie operacje IBM MQ mogą być wykonywane względem wersji prywatnych menedżera kolejek (obiektów COPY) zbudowanych z obiektów GROUP. Podobnie, wszystkie kanały współużytkowane, które są uruchomione, są kontynuowane do momentu ich zakończenia lub wystąpienia błędu, gdy zostaną w stanie ponowienia.

Gdy program IBM MQ ponownie łączy się z serwerem Db2, resynchronizacja jest wykonywana między menedżerem kolejek i produktem Db2. Wiąże się to z powiadomieniem menedżera kolejek o nowych obiektach, które zostały zdefiniowane w programie Db2 podczas jego rozłączenia (inne menedżery kolejek mogły być w stanie kontynuować pracę w trybie normalnym na innych obrazach z/OS za pośrednictwem innych podsystemów Db2 ) oraz zaktualizować atrybuty obiektów współużytkowanych kolejek, które zostały zmienione w programie Db2. Odtwarzane są wszystkie kanały współużytkowane w stanie ponowienia.

Jeśli Db2 nie powiedzie się, może to być w posiadaniu blokad zasobów Db2 w chwili wystąpienia awarii. W niektórych przypadkach może to spowodować, że niektóre obiekty IBM MQ będą niedostępne dla innych menedżerów kolejek, których nie ma w przeciwnym razie wpływ. Aby rozwiązać ten problem, należy zrestartować nieudany Db2 , aby mógł on wykonać odtwarzanie i zwolnić blokady.

## **Nie powiodła się próba współużytkowania grupy współużytkowania danych Db2 .**

Jeśli cała grupa współużytkowania danych produktu Db2 nie powiedzie się, odtwarzanie może być przyczyną niepowodzenia lub poprzedniego punktu w czasie.

W przypadku odtwarzania do punktu awarii program IBM MQ ponownie łączy się, gdy program Db2 został odtworzony, proces resynchronizacji obejmuje miejsca, a normalna funkcja menedżera kolejek jest wznowiana.

Jeśli jednak produkt Db2 zostanie odzyskany do poprzedniego momentu, mogą wystąpić niespójności między rzeczywistymi kolejkami w strukturach narzędzia CF i widokiem Db2 tych kolejek. Na przykład w momencie, w którym została odzyskana wartość Db2 , istnieje kolejka, która została usunięta, a jej położenie w strukturze narzędzia CF ponownie wykorzystane przez definicję nowej kolejki, która zawiera teraz komunikaty.

W takiej sytuacji należy zatrzymać wszystkie menedżery kolejek w grupie współużytkowania kolejek, usunąć zaznaczenie struktur narzędzia CF i zrestartować menedżery kolejek. Następnie należy użyć komend IBM MQ , aby zdefiniować brakujące obiekty. W tym celu należy wykonać następującą procedurę:

1. Zapobiegaj ponownym podłączeniu programu IBM MQ do programu Db2 , uruchamiając program Db2 w trybie programu narzędziowego lub zmieniając profile zabezpieczeń.
2. Jeśli w kolejkach współużytkowanych istnieją jakiegokolwiek ważne komunikaty, może być możliwe odciążenie ich za pomocą funkcji COPY programu narzędziowego CSQUTIL, ale może to nie działać.
3. Zakończ wszystkie menedżery kolejek.
4. Aby wyczyścić wszystkie struktury, należy użyć następującej komendy z/OS :

```
SETXCF FORCE,STRUCTURE,STRNAME=
```

5. Odtwórz Db2 do punktu historycznego w czasie.
6. Ponownie nawiąż dostęp menedżera kolejek do produktu Db2.
7. Zrestartuj menedżery kolejek.
8. Odzyskaj definicje IBM MQ z kopii zapasowych.
9. Przetaduj wszystkie odciążone komunikaty do współużytkowanych kolejek.

Po restarcie menedżerów kolejek podejmowana jest próba resynchronizacji obiektów kopii lokalnej z obiektami grupy Db2 . Może to spowodować, że program IBM MQ podejmie próbę wykonania następujących czynności:

- Utwórz obiekty COPY dla starych obiektów GROUP, które istniały w momencie, w którym została odzyskana wartość Db2 .
- Usuń obiekty COPY dla obiektów GROUP, które zostały utworzone od momentu, w którym punkt w czasie Db2 został odtworzony i tak nie istnieje w bazie danych.

Podjęto próbę usunięcia obiektów COPY z opcją NOPURGE, dlatego nie powiedzie się ona dla menedżerów kolejek, które nadal mają komunikaty w tych kolejkach COPY.

## Db2 i narzędzie CF nie powiodło się

Jeśli narzędzie CF nie powiedzie się, menedżer kolejek może zakończyć się niepowodzeniem, a program Db2 również nie powiedzie się, jeśli korzysta z tego narzędzia CF.

Odtwarzanie produktu Db2 przy użyciu procedur odtwarzania systemu Db2 . Po zrestartowaniu programu Db2 można zrestartować menedżery kolejek. Struktura administracyjna CF również nie powiedzie się, ale jest ona odbudowywana przez zrestartowanie wszystkich menedżerów kolejek w grupie współużytkowania kolejek.

Jeśli pojedyncza struktura aplikacji w narzędziu CF nie powiedzie się, wpływ na menedżer kolejek zależy od poziomu menedżera kolejek i poziomu CFLEVEL dla uszkodzonej struktury CF:

- Jeśli struktura aplikacji CF ma wartość CFLEVEL (3) lub wyższą, a parametr RECOVER ma wartość YES, nie będzie on użyteczny do czasu odtworzenia struktury systemu CF przez wydanie komendy `MQSC RECOVER CFSTRUCT` do menedżera kolejek, który będzie odtwarzający. Można określić pojedynczą strukturę CF, która ma być odzyskana, lub można odtworzyć kilka struktur systemu CF równocześnie. Menedżer kolejek wykonujący odtwarzanie lokalizuje odpowiednie kopie zapasowe wszystkich pozostałych dzienników menedżerów kolejek przy użyciu danych w programie Db2 oraz zestawów danych programu startowego. Menedżer kolejek odtwarza te kopie zapasowe w poprawnej kolejności czasu w grupie współużytkowania kolejki, od tuż przed ostatnią kopią zapasową aż do punktu awarii. Jeśli odtwarzalna struktura aplikacji nie powiedzie się, dalsze działanie aplikacji zostanie uniemożliwione, dopóki struktura nie zostanie odzyskana. Jeśli struktura administracyjna również się nie powiedzie, wszystkie menedżery kolejek w grupie współużytkowania kolejek muszą zostać uruchomione przed wydaniem komendy `RECOVER CFSTRUCT` . Wszystkie menedżery kolejek mogą kontynuować pracę z kolejkami lokalnymi i kolejkami w innych strukturach CF podczas odtwarzania struktury CF, która się nie powiodła.

- Jeśli struktura aplikacji CF ma wartość CFLEVEL (3) lub wyższą, a parametr RECOVER ma wartość NO, to struktura jest automatycznie ponownie przydzielana przez następne żądanie MQOPEN wykonywane w kolejce zdefiniowanej w strukturze. Wszystkie komunikaty są tracone, ponieważ struktura może zawierać tylko komunikaty nietrwałe.
- Jeśli struktura aplikacji CF ma wartość CFLEVEL mniejszą niż 3, menedżer kolejek nie powiedzie się. W przypadku restartu menedżera kolejek, odtwarzanie równorzędne próbuje połączyć się ze strukturą, wykrywać, że struktura nie powiodła się i przydzielić nową wersję struktury. Wszystkie komunikaty w kolejkach współużytkowanych, które znajdowały się w strukturach CF, na które wpłynęło awaria narzędzia CF, zostały utracone.

Ponieważ produkt IBM WebSphere MQ 7.1, menedżery kolejek w grupach współużytkowania kolejek mogą tolerować utratę połączenia ze strukturami narzędzia CF bez ich niepowodzenia. Jeśli struktura doświadczyła awarii połączenia, podejmowane są próby odbudowania struktury w innym narzędziu sprzęgającym z lepszą łącznością w celu odzyskania dostępu do współużytkowanych kolejek tak szybko, jak to możliwe.

## Problemy z długowodnymi jednostkami pracy

W tym temacie opisano sposób badania i rozwiązywania problemów z długotrwałą pracą jednostek pracy.

W tym temacie opisano czynności, które należy wykonać w przypadku napotkania długotrwałej jednostki pracy podczas restartu. W tym kontekście oznacza to jednostkę pracy, która była aktywna przez długi czas (ewentualnie dni lub nawet tygodnie), tak aby pochodzenie RBA jednostki pracy było poza zakresem bieżących aktywnych dzienników. Oznacza to, że restart może zająć dużo czasu, ponieważ wszystkie rekordy dziennika odnoszące się do jednostki pracy muszą być odczytane, co może obejmować odczytywanie dzienników archiwalnych.

### Stara jednostka pracy znaleziona podczas restartu

#### Problem

Jednostka pracy z pochodzeniem RBA, która poprzęta najstarszy aktywny dziennik, została wykryta podczas restartu.

#### Objawy

Produkt IBM MQ wydaje następujący komunikat:

```
CSQR020I +CSQ1 OLD UOW FOUND
```

#### Działanie systemu

Wyświetlane są informacje na temat jednostki pracy, a następnie wysyłany jest komunikat CSQR021D, żądający odpowiedzi od operatora.

#### Działanie programisty systemowego

Brak.

#### Działanie operatora

Zdecyduj, czy zatwierdzić jednostkę pracy, czy też nie. Jeśli jednostka pracy nie zostanie zatwierdzona, będzie ona obsługiwana przez normalne przetwarzanie odtwarzania po restarcie. Ze względu na to, że jednostka pracy jest stara, prawdopodobnie wiąże się to z używaniem dziennika archiwalnego, a więc wymaga dłuższego czasu.

## Problemy związane z IMS

W tym temacie opisano sposób badania i rozwiązywania problemów związanych z produktem IMS i produktem IBM MQ.

Ten temat zawiera plany dotyczące następujących problemów, które mogą wystąpić w środowisku produktu IMS :

- [“Program IMS nie może połączyć się z IBM MQ” na stronie 480](#)
- [“Problem z aplikacją IMS” na stronie 480](#)
- [“IMS nie działa” na stronie 481](#)

## Program IMS nie może połączyć się z IBM MQ

### Problem

Adapter IMS nie może nawiązać połączenia z serwerem IBM MQ.

### Objawy

IMS pozostaje operatywny. Adapter produktu IMS wysyła następujące komunikaty dla regionu sterowania:

- CSQQ001I
- CSQQ002E
- CSQQ003E
- CSQQ004E
- CSQQ005E
- CSQQ007E

Szczegółowe informacje na ten temat można znaleźć w dokumentacji produktu [Komunikaty systemu IBM MQ for z/OS](#) , kody zakończenia i kody przyczyny .

Jeśli program użytkowy IMS próbuje uzyskać dostęp do produktu IBM MQ , podczas gdy adapter IMS nie może nawiązać połączenia, może on otrzymać kod zakończenia i kod przyczyny lub zakończyć działanie nieprawidłowo. Zależy to od wartości opcji REO w elemencie SSM produktu IMS PROCLIB.

### Działanie systemu

Wszystkie błędy połączenia są również zgłaszane w komunikacie IMS .DFS3611.

### Działanie programisty systemowego

Brak.

### Działanie operatora

Przeanalizuj i usuń problem, a następnie zrestartuj połączenie za pomocą komendy IMS :

```
/START SUBSYS subsysname
```

IMS żąda, aby adapter rozwiązał wątpliwe jednostki odzyskiwania.

## Problem z aplikacją IMS

### Problem

Aplikacja IMS kończy działanie w nienormalny sposób.

### Objawy

Do terminala użytkownika wysyłany jest następujący komunikat:

```
DFS555I TRANSACTION ID_transakcji ABEND abcode  
MSG IN PROCESS: dane komunikatu:
```

gdzie *tran-id* oznacza dowolną transakcję IMS , która jest zakończona nieprawidłowo, a *abcode* to kod nieprawidłowego zakończenia.

### Działanie systemu

IMS żąda od adaptera rozwiązania jednostki odzyskiwania. IMS pozostaje połączony z serwerem IBM MQ.

### Działanie programisty systemowego

Brak.

## Działanie operatora

Jak wskazano w komunikacie DFS554A na terminalu głównym IMS .

## IMS nie działa

### Problem

IMS nie działa.

### Objawy

Możliwe jest więcej niż jeden objaw:

- IMS oczekiwania lub pętle

Program IBM MQ nie może wykryć oczekiwania lub pętli w IMS, dlatego należy znaleźć źródło oczekiwania lub pętli. Może to być aplikacja IMS, IMS lub adapter IMS .

- Program IMS kończy działanie w sposób nieprawidłowy.
  - Więcej informacji można znaleźć w podręcznikach *IMS/ESA Messages and Codes* i *IMS/ESA Failure Analysis Structure Tables* .
  - Jeśli wątki są połączone z IBM MQ , gdy program IMS kończy działanie, program IBM MQ wysyła komunikat CSQ3201E. Ten komunikat wskazuje, że procedury zakończenia zadania (EOT) programu IBM MQ zostały uruchomione w celu wyczyszczenia i rozłączenia wszystkich połączonych wątków.

### Działanie systemu

Program IBM MQ wykryje błąd IMS i:

- Wycofuje pracę w locie.
- Zapisuje w wątpliwych jednostkach odzyskiwania, które mają zostać rozstrzygnięte podczas ponownego połączenia z programem IMS .

### Działanie programisty systemowego

Brak.

### Działanie operatora

Rozwiąż problem i rozwiąż problem, który spowodował nieprawidłowe zakończenie programu IMS , a następnie wykonaj awaryjny restart produktu IMS. Restart awaryjny:

- Wycofuje transakcje w trakcie realizacji, które zmieniły zasoby IMS .
- Umożliwia ponowne podczłonkom transakcje z dostępem do produktu IBM MQ , które mogą być wątpliwe.

Może być konieczne zrestartowanie połączenia z programem IBM MQ za pomocą komendy IMS :

```
/START SUBSYS subsysname
```

Podczas uruchamiania produkt IMS żąda, aby adapter rozwiąże wątpliwe jednostki odzyskiwania.

## Problemy ze sprzętem

Użyj tego tematu jako punktu wyjścia do badania problemów sprzętowych.

Jeśli błąd sprzętowy powoduje, że dane są nieczytelne, program IBM MQ może nadal zostać odzyskany za pomocą techniki *odtworzenia nośnika* :

1. Aby odtworzyć dane, należy utworzyć kopię zapasową danych. Użyj funkcji DFDSS lub Access Method Services REPRO regularnie, aby utworzyć kopię danych.
2. Przywróć najnowszą kopię zapasową.
3. Zrestartuj menedżer kolejek.

Im nowsza wersja kopii zapasowej, tym szybciej będzie można ponownie udostępnić podsystem.

Po zrestartowaniu menedżera kolejek używa on dzienników archiwalnych w celu przywrócenia zmian wprowadzonych od momentu wykonania kopii zapasowej. Aby program IBM MQ mógł w pełni przywrócić zmiany, należy zachować wystarczające dzienniki archiwalne. Nie usuwaj dzienników archiwalnych, dopóki nie zostanie utworzona kopia zapasowa zawierająca wszystkie zmiany w dzienniku.

## Uwagi

---

Niniejsza publikacja została opracowana z myślą o produktach i usługach oferowanych w Stanach Zjednoczonych.

IBM może nie oferować w innych krajach produktów, usług lub opcji omawianych w tej publikacji. Informacje o produktach i usługach dostępnych w danym kraju można uzyskać od lokalnego przedstawiciela IBM. Odwołanie do produktu, programu lub usługi IBM nie oznacza, że można użyć wyłącznie tego produktu, programu lub usługi IBM. Zamiast nich można zastosować ich odpowiednik funkcjonalny pod warunkiem, że nie narusza to praw własności intelektualnej firmy IBM. Jednakże cała odpowiedzialność za ocenę przydatności i sprawdzenie działania produktu, programu lub usługi pochodzących od producenta innego niż IBM spoczywa na użytkowniku.

IBM może posiadać patenty lub złożone wnioski patentowe na towary i usługi, o których mowa w niniejszej publikacji. Używanie tego dokumentu nie daje żadnych praw do tych patentów. Pisemne zapytania w sprawie licencji można przesyłać na adres:

IBM Director of Licensing  
IBM Corporation  
North Castle Drive  
Armonk, NY 10504-1785  
U.S.A.

Zapytania w sprawie licencji dotyczących informacji kodowanych przy użyciu dwubajtowych zestawów znaków (DBCS) należy kierować do lokalnych działów IBM Intellectual Property Department lub zgłaszać na piśmie pod adresem:

Intellectual Property Licensing  
Legal and Intellectual Property Law  
IBM Japan, Ltd.  
19-21, Nihonbashi-Hakozakicho, Chuo-ku  
Tokyo 103-8510, Japan

**Poniższy akapit nie obowiązuje w Wielkiej Brytanii, a także w innych krajach, w których jego treść pozostaje w sprzeczności z przepisami prawa miejscowego:** INTERNATIONAL BUSINESS MACHINES CORPORATION DOSTARCZA TĘ PUBLIKACJĘ W STANIE, W JAKIM SIĘ ZNAJDUJE ("AS IS"), BEZ JAKICHKOLWIEK GWARANCJI (RĘKOJMIĘ RÓWNIEŻ WYŁĄCZA SIĘ), WYRAŻNYCH LUB DOMNIEMANYCH, A W SZCZEGÓLNOŚCI DOMNIEMANYCH GWARANCJI PRZYDATNOŚCI HANDLOWEJ, PRZYDATNOŚCI DO OKREŚLONEGO CELU ORAZ GWARANCJI, ŻE PUBLIKACJA TA NIE NARUSZA PRAW OSÓB TRZECICH. Ustawodawstwa niektórych krajów nie dopuszczają zastrzeżeń dotyczących gwarancji wyraźnych lub domniemanych w odniesieniu do pewnych transakcji; w takiej sytuacji powyższe zdanie nie ma zastosowania.

Informacje zawarte w niniejszej publikacji mogą zawierać nieścisłości techniczne lub błędy typograficzne. Informacje te są okresowo aktualizowane, a zmiany te zostaną uwzględnione w kolejnych wydaniach tej publikacji. IBM zastrzega sobie prawo do wprowadzania ulepszeń i/lub zmian w produktach i/lub programach opisanych w tej publikacji w dowolnym czasie, bez wcześniejszego powiadomienia.

Wszelkie wzmianki w tej publikacji na temat stron internetowych innych podmiotów zostały wprowadzone wyłącznie dla wygody użytkowników i w żadnym wypadku nie stanowią zachęty do ich odwiedzania. Materiały dostępne na tych stronach nie są częścią materiałów opracowanych dla tego produktu IBM, a użytkownik korzysta z nich na własną odpowiedzialność.

IBM ma prawo do używania i rozpowszechniania informacji przystanych przez użytkownika w dowolny sposób, jaki uzna za właściwy, bez żadnych zobowiązań wobec ich autora.

Licencjodawcy tego programu, którzy chcieliby uzyskać informacje na temat programu w celu: (i) wdrożenia wymiany informacji między niezależnie utworzonymi programami i innymi programami (łącznie

z tym opisywanym) oraz (ii) wspólnego wykorzystywania wymienianych informacji, powinni skontaktować się z:

IBM Corporation  
Koordynator współdziałania z oprogramowaniem, Dział 49XA  
3605 Highway 52 N  
Rochester, MN 55901  
U.S.A.

Informacje takie mogą być udostępnione, o ile spełnione zostaną odpowiednie warunki, w tym, w niektórych przypadkach, zostanie uiszczona stosowna opłata.

Licencjonowany program opisany w niniejszej publikacji oraz wszystkie inne licencjonowane materiały dostępne dla tego programu są dostarczane przez IBM na warunkach określonych w Umowie IBM z Klientem, Międzynarodowej Umowie Licencyjnej IBM na Program lub w innych podobnych umowach zawartych między IBM i użytkownikami.

Wszelkie dane dotyczące wydajności zostały zebrane w kontrolowanym środowisku. W związku z tym rezultaty uzyskane w innych środowiskach operacyjnych mogą się znacząco różnić. Niektóre pomiary mogły być dokonywane na systemach będących w fazie rozwoju i nie ma gwarancji, że pomiary wykonane na ogólnie dostępnych systemach dadzą takie same wyniki. Niektóre z pomiarów mogły być estymowane przez ekstrapolację. Rzeczywiste wyniki mogą być inne. Użytkownicy powinni we własnym zakresie sprawdzić odpowiednie dane dla ich środowiska.

Informacje dotyczące produktów innych niż produkty IBM pochodzą od dostawców tych produktów, z opublikowanych przez nich zapowiedzi lub innych powszechnie dostępnych źródeł. Firma IBM nie testowała tych produktów i nie może potwierdzić dokładności pomiarów wydajności, kompatybilności ani żadnych innych danych związanych z tymi produktami. Pytania dotyczące możliwości produktów innych podmiotów należy kierować do dostawców tych produktów.

Wszelkie stwierdzenia dotyczące przyszłych kierunków rozwoju i zamierzeń IBM mogą zostać zmienione lub wycofane bez powiadomienia.

Publikacja ta zawiera przykładowe dane i raporty używane w codziennych operacjach działalności gospodarczej. W celu kompleksowego ich zilustrowania podane przykłady zawierają nazwiska osób prywatnych, nazwy przedsiębiorstw oraz nazwy produktów. Wszystkie te nazwy/nazwiska są fikcyjne i jakiegokolwiek podobieństwo do istniejących nazw/nazwisk i adresów jest całkowicie przypadkowe.

#### LICENCJA W ZAKRESIE PRAW AUTORSKICH:

Niniejsza publikacja zawiera przykładowe aplikacje w kodzie źródłowym, ilustrujące techniki programowania w różnych systemach operacyjnych. Użytkownik może kopiować, modyfikować i dystrybuować te programy przykładowe w dowolnej formie bez uiszczania opłat na rzecz IBM, w celu projektowania, używania, sprzedaży lub dystrybucji aplikacji zgodnych z aplikacyjnym interfejsem programistycznym dla tego systemu operacyjnego, dla którego napisane zostały programy przykładowe. Programy przykładowe nie zostały gruntownie przetestowane. IBM nie może zatem gwarantować ani sugerować niezawodności, użyteczności i funkcjonalności tych programów.

W przypadku przeglądania niniejszych informacji w formie elektronicznej, zdjęcia i kolorowe ilustracje mogą nie być wyświetlane.

## Informacje dotyczące interfejsu programistycznego

---

Informacje dotyczące interfejsu programistycznego, o ile są udostępniane, mają być pomocne podczas tworzenia oprogramowania aplikacji do użytku z tym programem.

Ten podręcznik zawiera informacje na temat planowanych interfejsów programistycznych, które umożliwiają klientom pisanie programów w celu uzyskania dostępu do usług produktu WebSphere MQ.

Informacje te mogą również zawierać informacje na temat diagnostyki, modyfikacji i strojenia. Tego typu informacje są udostępniane jako pomoc przy debugowaniu aplikacji.



**Ważne:** Informacji na temat diagnostyki, modyfikacji i strojenia nie należy używać jako interfejsu programistycznego, ponieważ może on ulec zmianie.

## Znaki towarowe

---

IBM, logo IBM , ibm.com, są znakami towarowymi IBM Corporation, zarejestrowanymi w wielu systemach prawnych na całym świecie. Aktualna lista znaków towarowych IBM jest dostępna w serwisie WWW, w sekcji "Copyright and trademark information"(Informacje o prawach autorskich i znakach towarowych), pod adresem [www.ibm.com/legal/copytrade.shtml](http://www.ibm.com/legal/copytrade.shtml). Nazwy innych produktów lub usług mogą być znakami towarowymi IBM lub innych podmiotów.

Microsoft oraz Windows są znakami towarowymi Microsoft Corporation w Stanach Zjednoczonych i/lub w innych krajach.

UNIX jest zastrzeżonym znakiem towarowym The Open Group w Stanach Zjednoczonych i/lub w innych krajach.

Linux jest zastrzeżonym znakiem towarowym Linusa Torvaldsa w Stanach Zjednoczonych i/lub w innych krajach.

Ten produkt zawiera oprogramowanie opracowane przez Eclipse Project (<http://www.eclipse.org/>).

Java oraz wszystkie znaki towarowe i logo dotyczące języka Java są znakami towarowymi lub zastrzeżonymi znakami towarowymi Oracle i/lub przedsiębiorstw afiliowanych Oracle.







Numer pozycji:

(1P) P/N: