

IBM WebSphere Information Integrator
OmniFind Edition



訊息參照

8.3 版

IBM WebSphere Information Integrator
OmniFind Edition



訊息參照

8.3 版

使用此資訊及其支援的產品之前，請先閱讀「注意事項」中的一般資訊。

本文包含 IBM 的所有權資訊。乃依據授權合約提供並受著作權法保護。本書中的資訊不包括任何產品保證，且其陳述也不得延伸解釋。

您可以線上訂購 IBM 出版品，或可以透過當地的 IBM 業務代表來訂購：

- 若要線上訂購出版品，請造訪「IBM 出版品中心 (IBM Publication Center)」：www.ibm.com/shop/publications/order。
- 若要尋找當地的 IBM 業務代表，請造訪「IBM 全球聯絡站名錄 (IBM Directory of Worldwide Contacts)」：www.ibm.com/planetwide。

當您傳送資訊給 IBM 時，即授權予 IBM，IBM 得以其認為適當的方式來使用或分送資訊，而無需對您負任何責任。

© Copyright International Business Machines Corporation 2004, 2005. All rights reserved.

目錄

第 1 章 企業搜尋的訊息	1	FFQC1041W	11
		FFQC1042E	11
第 2 章 整體分析訊息 (FFQA)	3	FFQC1043E	12
FFQA0501E	3	FFQC1044E	12
FFQA0502E	3	FFQC1046W	12
FFQA0503E	3	FFQC1072W	12
FFQA0504E	3	FFQC2034E	12
FFQA0505E	3	FFQC2605E	13
FFQA0506E	4	FFQC2607W	13
FFQA0507I	4	FFQC2611W	13
FFQA0508W	4	FFQC2613W	13
FFQA0509I	4	FFQC2616W	13
FFQA0510I	4	FFQC3025E	14
FFQA0511W	4	FFQC3026E	14
FFQA0512W	5	FFQC4815E	14
FFQA0513W	5	FFQC4838E	14
FFQA0514W	5	FFQC4840E	14
FFQA0515W	5	FFQC5201E	15
FFQA0522W	5	FFQC5217E	15
FFQA0523W	5	FFQC5228W	15
FFQA0524W	6	FFQC5233E	15
FFQA0525W	6	FFQC5234W	15
FFQA0550I	6	FFQC5235E	15
FFQA0551W	6	FFQC5238E	16
FFQA0552W	6	FFQC5800E	16
FFQA0553E	6	FFQC5801E	16
FFQA0557E	7	FFQC5802E	16
FFQA0558W	7	FFQC5803E	16
FFQA0572E	7	FFQC5804E	17
FFQA0586I	7	FFQC5805E	17
FFQA0587W	7	FFQC5806E	17
FFQA0588W	7	FFQC5807E	17
FFQA0591I	8	FFQC5808E	17
FFQA0592I	8	FFQC5809E	18
FFQA0593I	8	FFQC5810W	18
		FFQC5811W	18
第 3 章 控制器訊息 (FFQC)	9	FFQC5812E	18
FFQC0008E	9	FFQC5813E	19
FFQC0020W	9	FFQC5814E	19
FFQC0023E	9	FFQC5815E	19
FFQC0027E	9	FFQC5816E	19
FFQC0032E	9	FFQC5817E	19
FFQC0049E	10	FFQC5818E	20
FFQC0641E	10	FFQC5819E	20
FFQC1000E	10	FFQC5820E	20
FFQC1002E	10	FFQC5821E	20
FFQC1003E	10	FFQC5822E	20
FFQC1008E	10	FFQC5823E	20
FFQC1010E	11		
FFQC1018E	11	第 4 章 搜索器訊息 (FFQD)	23
FFQC1023E	11	FFQD1003E	23

FFQD1011E	23	FFQD2217E	33
FFQD1031E	23	FFQD2218E	33
FFQD1034E	23	FFQD2240E	34
FFQD1035E	23	FFQD2241E	34
FFQD1036E	24	FFQD2242E	34
FFQD1037E	24	FFQD2243E	34
FFQD1101E	24	FFQD2244E	34
FFQD1106E	24	FFQD2245E	34
FFQD1107E	24	FFQD2246E	35
FFQD1108E	25	FFQD2247E	35
FFQD1123E	25	FFQD2248E	35
FFQD1128E	25	FFQD2249E	35
FFQD1138E	25	FFQD2250E	35
FFQD1139E	25	FFQD2251E	35
FFQD1142E	26	FFQD2252E	36
FFQD1407E	26	FFQD2253E	36
FFQD1420E	26	FFQD2254E	36
FFQD1431E	26	FFQD2255E	36
FFQD1433E	26	FFQD2256E	36
FFQD2005E	26	FFQD2257E	37
FFQD2007E	27	FFQD2258E	37
FFQD2009E	27	FFQD2270E	37
FFQD2010E	27	FFQD2271E	37
FFQD2100E	27	FFQD2272E	37
FFQD2101W	27	FFQD2273E	38
FFQD2102E	28	FFQD2274E	38
FFQD2103E	28	FFQD2275E	38
FFQD2104E	28	FFQD2276E	38
FFQD2105E	28	FFQD2277E	38
FFQD2106E	28	FFQD2278E	39
FFQD2107E	28	FFQD2279E	39
FFQD2108E	29	FFQD2280E	39
FFQD2109E	29	FFQD2281E	39
FFQD2130E	29	FFQD2282E	39
FFQD2131E	29	FFQD2283E	40
FFQD2132E	29	FFQD2284E	40
FFQD2133E	29	FFQD2285E	40
FFQD2135E	30	FFQD2286E	40
FFQD2136E	30	FFQD2287W	40
FFQD2137E	30	FFQD2288I	40
FFQD2160E	30	FFQD2289I	41
FFQD2161E	30	FFQD2290E	41
FFQD2162E	31	FFQD2291W	41
FFQD2163E	31	FFQD2292W	41
FFQD2164E	31	FFQD2293W	41
FFQD2190E	31	FFQD2294W	42
FFQD2191E	31	FFQD2295E	42
FFQD2192E	32	FFQD2296E	42
FFQD2193E	32	FFQD2300E	42
FFQD2210E	32	FFQD2301E	42
FFQD2211E	32	FFQD2302E	42
FFQD2212I	32	FFQD2303E	43
FFQD2213E	32	FFQD2800E	43
FFQD2214E	33	FFQD2801W	43
FFQD2215E	33	FFQD2802I	43
FFQD2216E	33	FFQD2803I	43

FFQD2804I	43	FFQD3025E	53
FFQD2805I	44	FFQD3026E	53
FFQD2806E	44	FFQD3027E	53
FFQD2807E	44	FFQD3028E	53
FFQD2808E	44	FFQD3029E	54
FFQD2809E	44	FFQD3030E	54
FFQD2810E	44	FFQD3031E	54
FFQD2811E	45	FFQD3032E	54
FFQD2812E	45	FFQD3033E	54
FFQD2813E	45	FFQD3034I	54
FFQD2900E	45	FFQD3035W	55
FFQD2901I	45	FFQD3036I	55
FFQD2902W	45	FFQD3037E	55
FFQD2903I	46	FFQD3038E	55
FFQD2904E	46	FFQD3039E	55
FFQD2905E	46	FFQD3040E	55
FFQD2906I	46	FFQD3041I	56
FFQD2907E	46	FFQD3042E	56
FFQD2908E	46	FFQD3043I	56
FFQD2909E	47	FFQD3044E	56
FFQD2910I	47	FFQD3045I	56
FFQD2911E	47	FFQD3046E	56
FFQD2912W	47	FFQD3047I	57
FFQD2913I	47	FFQD3048E	57
FFQD2914I	48	FFQD3049E	57
FFQD2915I	48	FFQD3050E	57
FFQD2916I	48	FFQD3051E	57
FFQD2917E	48	FFQD3052E	57
FFQD2997E	48	FFQD3053E	58
FFQD2998E	48	FFQD3054E	58
FFQD2999E	49	FFQD3055E	58
FFQD3000I	49	FFQD3056E	58
FFQD3001E	49	FFQD3057E	58
FFQD3002I	49	FFQD3058E	58
FFQD3003E	49	FFQD3059E	59
FFQD3004I	49	FFQD3060E	59
FFQD3005E	50	FFQD3061E	59
FFQD3006I	50	FFQD3062E	59
FFQD3007E	50	FFQD3063E	59
FFQD3008E	50	FFQD3064E	59
FFQD3009I	50	FFQD3065I	60
FFQD3010I	50	FFQD3066I	60
FFQD3011E	51	FFQD3067I	60
FFQD3012I	51	FFQD3068I	60
FFQD3013W	51	FFQD3069E	60
FFQD3014E	51	FFQD3070E	60
FFQD3015E	51	FFQD3071E	61
FFQD3016E	51	FFQD3072E	61
FFQD3017E	52	FFQD3073E	61
FFQD3018E	52	FFQD3074E	61
FFQD3019I	52	FFQD3075E	61
FFQD3020I	52	FFQD3076E	61
FFQD3021W	52	FFQD3077E	62
FFQD3022W	52	FFQD3078E	62
FFQD3023W	53	FFQD3079E	62
FFQD3024E	53	FFQD3080E	62

FFQD3081E	62	FFQD3138E	72
FFQD3082E	62	FFQD3139E	72
FFQD3083W	63	FFQD3500E	72
FFQD3084E	63	FFQD3501W	73
FFQD3085E	63	FFQD3502W	73
FFQD3086E	63	FFQD3503W	73
FFQD3087E	63	FFQD3504W	73
FFQD3088W	63	FFQD3505W	73
FFQD3089W	64	FFQD3506W	74
FFQD3090W	64	FFQD3507W	74
FFQD3091W	64	FFQD3508W	74
FFQD3092E	64	FFQD3509W	74
FFQD3093E	64	FFQD3510W	74
FFQD3094E	65	FFQD3511W	75
FFQD3095E	65	FFQD3512W	75
FFQD3096E	65	FFQD3513W	75
FFQD3097E	65	FFQD3514W	75
FFQD3098E	65	FFQD3515W	75
FFQD3099E	65	FFQD3516W	76
FFQD3100E	66	FFQD3517W	76
FFQD3101E	66	FFQD3518W	76
FFQD3102E	66	FFQD3519W	76
FFQD3103E	66	FFQD3520W	76
FFQD3104E	66	FFQD3521W	76
FFQD3106E	66	FFQD3522W	77
FFQD3107E	67	FFQD3523W	77
FFQD3108E	67	FFQD3524E	77
FFQD3109W	67	FFQD3534E	77
FFQD3110E	67	FFQD3537W	77
FFQD3111E	67	FFQD3540E	78
FFQD3112E	68	FFQD3541E	78
FFQD3113E	68	FFQD3543E	78
FFQD3114E	68	FFQD3544E	78
FFQD3115E	68	FFQD3545E	78
FFQD3116E	68	FFQD3546E	78
FFQD3117E	68	FFQD3547E	79
FFQD3118E	69	FFQD3548E	79
FFQD3119E	69	FFQD3549E	79
FFQD3120E	69	FFQD3550E	79
FFQD3121W	69	FFQD3551E	79
FFQD3122E	69	FFQD3552W	79
FFQD3123E	69	FFQD3553E	80
FFQD3124E	70	FFQD3554W	80
FFQD3125E	70	FFQD3555W	80
FFQD3126E	70	FFQD4000E	80
FFQD3127I	70	FFQD4001E	80
FFQD3128E	70	FFQD4002E	81
FFQD3129E	71	FFQD4003E	81
FFQD3130E	71	FFQD4004E	81
FFQD3131W	71	FFQD4005E	81
FFQD3132W	71	FFQD4006E	81
FFQD3133E	71	FFQD4007E	81
FFQD3134W	71	FFQD4008E	82
FFQD3135E	72	FFQD4009E	82
FFQD3136E	72	FFQD4010E	82
FFQD3137E	72	FFQD4011E	82

FFQD4012E	82	FFQD4068E	93
FFQD4013E	83	FFQD4069E	93
FFQD4014E	83	FFQD4070E	93
FFQD4015E	83	FFQD4071E	94
FFQD4016E	83	FFQD4072E	94
FFQD4017E	83	FFQD4073E	94
FFQD4018E	83	FFQD4074E	94
FFQD4019E	84	FFQD4075E	94
FFQD4020E	84	FFQD4076E	94
FFQD4021E	84	FFQD4077E	95
FFQD4022E	84	FFQD4078E	95
FFQD4023E	84	FFQD4079E	95
FFQD4024E	84	FFQD4080E	95
FFQD4025W	85	FFQD4081E	95
FFQD4026W	85	FFQD4082E	95
FFQD4027W	85	FFQD4083E	96
FFQD4028W	85	FFQD4084E	96
FFQD4029W	85	FFQD4085E	96
FFQD4030W	85	FFQD4086E	96
FFQD4031E	86	FFQD4087E	96
FFQD4032E	86	FFQD4088E	96
FFQD4033E	86	FFQD4089E	97
FFQD4034E	86	FFQD4090E	97
FFQD4035E	86	FFQD4091W	97
FFQD4036E	87	FFQD4092E	97
FFQD4037E	87	FFQD4093E	97
FFQD4038E	87	FFQD4094E	98
FFQD4039E	88	FFQD4095E	98
FFQD4040E	88	FFQD4096E	98
FFQD4041E	88	FFQD4097E	98
FFQD4042E	88	FFQD4098E	98
FFQD4043E	88	FFQD4099E	98
FFQD4044E	89	FFQD4100E	99
FFQD4045E	89	FFQD4101W	99
FFQD4046E	89	FFQD4102E	99
FFQD4047E	89	FFQD4200I	99
FFQD4048E	90	FFQD4201I	99
FFQD4049E	90	FFQD4202W	100
FFQD4050E	90	FFQD4203W	100
FFQD4051E	90	FFQD4204W	100
FFQD4052E	90	FFQD4205W	100
FFQD4053E	91	FFQD4207E	100
FFQD4054E	91	FFQD4208E	100
FFQD4055E	91	FFQD4209E	101
FFQD4056E	91	FFQD4210E	101
FFQD4057E	91	FFQD4211E	101
FFQD4058E	91	FFQD4212E	101
FFQD4059E	92	FFQD4213E	101
FFQD4060E	92	FFQD4214E	101
FFQD4061E	92	FFQD4215E	102
FFQD4062E	92	FFQD4216E	102
FFQD4063E	92	FFQD4217E	102
FFQD4064E	92	FFQD4218E	102
FFQD4065E	93	FFQD4219E	102
FFQD4066E	93	FFQD4220E	102
FFQD4067E	93	FFQD4221E	103

FFQD4222E	103	FFQD4420W	114
FFQD4223E	103	FFQD4421W	114
FFQD4224E	103	FFQD4422W	114
FFQD4225E	103	FFQD4423W	114
FFQD4226E	104	FFQD4427E	114
FFQD4227E	104	FFQD4428E	115
FFQD4228E	104	FFQD4433W	115
FFQD4229E	104	FFQD4434W	115
FFQD4230E	105	FFQD4435W	115
FFQD4231E	105	FFQD4436W	115
FFQD4232E	105	FFQD4437E	115
FFQD4233E	105	FFQD4441W	116
FFQD4234E	105	FFQD4442E	116
FFQD4235E	106	FFQD4443E	116
FFQD4236E	106	FFQD4444E	116
FFQD4300E	106	FFQD4445E	116
FFQD4301E	106	FFQD4446E	116
FFQD4302E	106	FFQD4447I	117
FFQD4303E	107	FFQD4448E	117
FFQD4304E	107	FFQD4449E	117
FFQD4305E	107	FFQD4450E	117
FFQD4306E	107	FFQD4451E	117
FFQD4307E	107	FFQD4452E	118
FFQD4308E	107	FFQD4453W	118
FFQD4309E	108	FFQD4454W	118
FFQD4310E	108	FFQD4455W	118
FFQD4311E	108	FFQD4456W	118
FFQD4312E	108	FFQD4457W	119
FFQD4313E	108	FFQD4458E	119
FFQD4314E	109	FFQD4461E	119
FFQD4315E	109	FFQD4500E	119
FFQD4316E	109	FFQD4501E	119
FFQD4317E	109	FFQD4502E	119
FFQD4318E	109	FFQD4503E	120
FFQD4319E	110	FFQD4504E	120
FFQD4320E	110	FFQD4505W	120
FFQD4321E	110	FFQD4506W	120
FFQD4322E	110	FFQD4507E	120
FFQD4323W	110	FFQD4508E	120
FFQD4324I	110	FFQD4509E	121
FFQD4325I	111	FFQD4510E	121
FFQD4326E	111	FFQD4511E	121
FFQD4327W	111	FFQD4512E	121
FFQD4328E	111	FFQD4513E	121
FFQD4400I	111	FFQD4514E	121
FFQD4401I	112	FFQD4600E	122
FFQD4402W	112	FFQD4601E	122
FFQD4409W	112	FFQD4602E	122
FFQD4412W	112	FFQD4603I	122
FFQD4413W	112	FFQD4604I	122
FFQD4414E	112	FFQD4605I	122
FFQD4415E	113	FFQD4607E	123
FFQD4416E	113	FFQD4608E	123
FFQD4417E	113	FFQD4609E	123
FFQD4418E	113	FFQD4610E	123
FFQD4419W	113	FFQD4611E	123

FFQD4612E	124	FFQD4739E	134
FFQD4613W	124	FFQD4740I	134
FFQD4614W	124	FFQD4741W	134
FFQD4615E	124	FFQD5600E	134
FFQD4616E	124	FFQD5601E	134
FFQD4617E	124	FFQD5602E	134
FFQD4618E	125	FFQD5603E	135
FFQD4619E	125	FFQD5604W	135
FFQD4620E	125	FFQD5800E	135
FFQD4621E	125	FFQD5801E	135
FFQD4622E	125	FFQD5802E	135
FFQD4623E	125	FFQD5803E	136
FFQD4624E	126	FFQD5804E	136
FFQD4625E	126	FFQD5805E	136
FFQD4626E	126	FFQD5806E	136
FFQD4627E	126	FFQD8000I	136
FFQD4628E	126	FFQD8001I	137
FFQD4629E	126	FFQD8002I	137
FFQD4630E	127	FFQD8003I	137
FFQD4631E	127	FFQD8020E	137
FFQD4632W	127	FFQD8021E	137
FFQD4633W	127	FFQD8022E	137
FFQD4634E	127	FFQD8023E	138
FFQD4704I	128	FFQD8024E	138
FFQD4705I	128	FFQD8025E	138
FFQD4707E	128	FFQD8026E	138
FFQD4708E	128	FFQD8027E	138
FFQD4710E	128	FFQD8028E	138
FFQD4711E	128	FFQD8050E	139
FFQD4712E	129	FFQD8051E	139
FFQD4713E	129	FFQD8052E	139
FFQD4714E	129	FFQD8060E	139
FFQD4715E	129	FFQD8061E	139
FFQD4716E	129	FFQD8062E	140
FFQD4717E	129	FFQD8063E	140
FFQD4718E	130	FFQD8070E	140
FFQD4719E	130	FFQD8080E	140
FFQD4720E	130	FFQD8081E	140
FFQD4721E	130	FFQD8082E	141
FFQD4722E	130	FFQD8083E	141
FFQD4723E	131		
FFQD4724E	131	第 5 章 Script 訊息 (FFQF)	143
FFQD4725E	131	FFQF0002E	143
FFQD4726E	131	FFQF0003E	143
FFQD4727W	131	FFQF0004E	143
FFQD4728W	132	FFQF0005E	143
FFQD4729W	132	FFQF0006E	143
FFQD4730E	132	FFQF0007E	144
FFQD4731E	132	FFQF0008E	144
FFQD4732E	132	FFQF0009E	144
FFQD4733E	132	FFQF0010E	144
FFQD4734E	133	FFQF0011E	144
FFQD4735E	133	FFQF0012E	144
FFQD4736E	133	FFQF0013I	145
FFQD4737W	133	FFQF0014I	145
FFQD4738W	133	FFQF0015I	145

FFQF0016I	145
FFQF0017E	145
FFQF0018I	145
FFQF0019I	146
FFQF0020E	146
FFQF0021I	146
FFQF0023E	146
FFQF0024E	146
FFQF0026E	147
FFQF0027I	147
FFQF0028E	147
FFQF0029I	147
FFQF0030E	147
FFQF0031I	147
FFQF0032E	148
FFQF0033I	148
FFQF0034E	148
FFQF0035I	148
FFQF0036E	148
FFQF0037I	148
FFQF0038E	149
FFQF0039W	149
FFQF0040E	149
FFQF0041W	149
FFQF0046E	149
FFQF0047E	150
FFQF0058E	150
FFQF0061E	150
FFQF0065E	150
FFQF0067E	150
FFQF0069E	151
FFQF0070W	151
FFQF0076E	151
FFQF0077E	151
FFQF0078E	151
FFQF0079E	152
FFQF0080E	152
FFQF0081E	152
FFQF0082E	152
FFQF0083E	152
FFQF0085E	153
FFQF0086E	153
FFQF0087E	153
FFQF0090E	153
FFQF0091E	153
FFQF0094E	154
FFQF0098E	154
FFQF0099E	154
FFQF0100E	154
FFQF0101E	154
FFQF0102E	154
FFQF0103E	155
FFQF0105W	155
FFQF0106E	155
FFQF0107E	155
FFQF0108E	155

FFQF0111E	156
FFQF0114E	156
FFQF0116E	156
FFQF0117E	156
FFQF0119E	156
FFQF0121E	157
FFQF0124E	157
FFQF0127E	157
FFQF0128E	157
FFQF0129E	157
FFQF0130E	158
FFQF0133E	158

第 6 章 一般系統訊息 (FFQG) 159

FFQG0026E	159
-----------	-----

第 7 章 文字分析訊息 (FFQJ). 161

FFQJ0100E	161
FFQJ0101E	161
FFQJ0102E	161
FFQJ0103E	161
FFQJ0104E	161
FFQJ0105E	162
FFQJ0106E	162
FFQJ0107E	162
FFQJ0108E	162
FFQJ0109E	162

第 8 章 作業系統子系統 (OSS) 訊息 (FFQO) 163

FFQO0024E	163
FFQO0034E	163
FFQO0086E	163
FFQO0087E	163
FFQO0141E	163
FFQO0164E	164
FFQO0165E	164
FFQO0168E	164
FFQO0193W	164
FFQO0223E	164
FFQO0258E	165
FFQO0259E	165
FFQO0273W	165
FFQO0290E	165

第 9 章 搜尋 API 訊息 (FFQQ). 167

FFQQ0001E	167
FFQQ0002E	167
FFQQ0003E	167
FFQQ0004E	167
FFQQ0005E	168
FFQQ0006E	168
FFQQ0007E	168
FFQQ0008E	168

第 10 章 搜尋程序訊息 (FFQR) 169

FFQR0648E	169
FFQR0649E	169
FFQR0650E	169
FFQR0651E	169
FFQR0653E	169
FFQR0654E	170
FFQR0655E	170
FFQR0656E	170
FFQR0657E	170
FFQR0658E	170
FFQR0659E	171
FFQR0660E	171

第 11 章 儲存訊息 (FFQS) 173

FFQS0136I	173
FFQS0138I	173
FFQS0139I	173
FFQS0140I	173
FFQS0141I	173
FFQS0142I	174
FFQS0143I	174

第 12 章 剖析器訊息 (FFQT) 175

FFQT0059E	175
FFQT0060E	175
FFQT0061E	175
FFQT0062E	175
FFQT0065I	176
FFQT0066I	176
FFQT0067I	176
FFQT0072I	176
FFQT0078W	176
FFQT0084E	177
FFQT0085E	177
FFQT0086W	177
FFQT0138E	177
FFQT0162I	177
FFQT0166W	178

第 13 章 公用程式訊息 (FFQU) 179

FFQU0269E	179
FFQU0270E	179
FFQU0271E	179
FFQU0272E	179
FFQU0273E	180

第 14 章 同義字定義檔訊息 (FFQV) 181

FFQV0001E	181
FFQV0002E	181
FFQV0003E	181
FFQV0004E	181
FFQV0005E	181
FFQV0006E	181

FFQV0007E	182
FFQV0008E	182
FFQV0009E	182
FFQV0010E	182
FFQV0011E	182
FFQV0012E	183
FFQV0013E	183
FFQV0014E	183
FFQV0015E	183
FFQV0016E	183
FFQV0021E	183
FFQV0022E	184
FFQV0023E	184
FFQV0024E	184
FFQV0026E	184
FFQV0090W	184

第 15 章 移轉精靈訊息 (FFQW) 185

FFQW0001E	185
FFQW0002E	185
FFQW0003E	185
FFQW0008E	185
FFQW0011E	185
FFQW0012E	186
FFQW0013E	186
FFQW0014E	186
FFQW0016E	186
FFQW0019E	186
FFQW0120I	187
FFQW0140I	187
FFQW0141I	187
FFQW0142I	187
FFQW0154I	187
FFQW0155I	187
FFQW0156I	188
FFQW0157I	188
FFQW0158I	188
FFQW0159I	188

存取 WebSphere Information Integration 的相關資訊 189

提供文件的相關意見 191

聯絡 IBM 193

商標 195

注意事項 197

索引 199

第 1 章 企業搜尋的訊息

大部份企業搜尋 (IBM® WebSphere® Information Integrator OmniFind™ Edition) 訊息都有提供更正動作的說明和建議。

本文件說明含有說明及使用者回應的訊息。企業搜尋系統中的部份訊息不包含本文件沒有的說明和使用者回應。

許多可能會出現在企業搜尋管理主控台的訊息都有一個圖示 ()，您可以按一下它以查看訊息中所述問題的相關資訊。按一下此圖示會從資訊中心開啓 HTML 檔。

第 2 章 整體分析訊息 (FFQA)

FFQA0501E

無法建立 URL 表格。

說明：由於發生內部問題，錨點文字模組無法建立 URL 表格。

使用者回應：

請將錯誤報告給系統管理員。

FFQA0502E

無法連接 URL 表格。

說明：由於發生內部問題，錨點文字模組無法連接 URL 表格。

使用者回應：

請將錯誤報告給系統管理員。

FFQA0503E

已經連接 URL 表格。

說明：由於發生內部問題，錨點文字模組再次嘗試連接 URL 表格。

使用者回應：

請將錯誤報告給系統管理員。

FFQA0504E

無法從檔案 *file_name* 起始設定 URL 過濾器。

說明：由於發生內部問題，錨點文字模組無法從檔案 *file_name* 起始設定 URL 過濾器。

使用者回應：

請將錯誤報告給系統管理員。

FFQA0505E

無法起始設定錨點文字摘要器。

說明：由於發生內部問題，錨點文字模組無法起始設定摘要器。

使用者回應：

請將錯誤報告給系統管理員。

FFQA0506E

沒有足夠的特徵詞 (只有 *number_of_features* 個), 無法計算排列組合。

說明： 因為此文件只有少數的特徵詞, 無法計算它的排列組合。

使用者回應：

不需要任何動作。

FFQA0507I

使用的內容 *property_name* 含有不正確的值 *property_value*。

說明： 在這個內容中提供的值不正確。

使用者回應：

請在這個內容中輸入不同的值。

FFQA0508W

找到沒有 DATE 欄位的 NNTP 文件。

說明： 由於發生內部處理程序錯誤, 這個 NNTP 文件沒有 DATE 欄位。

使用者回應：

請將錯誤報告給系統管理員。

FFQA0509I

URL 雜湊 = *url_hash* 發生問題。

說明： 處理 URL 雜湊 = *url_hash* 的文件時發生問題。

使用者回應：

請將錯誤報告給系統管理員。

FFQA0510I

URL = *url* 有問題。

說明： 處理 URL = *url* 的文件時發生問題。

使用者回應：

請將錯誤報告給系統管理員。

FFQA0511W

找到沒有 URL 欄位的文件。

說明： 由於發生內部處理程序錯誤, 這個文件沒有 URL 欄位。

使用者回應：

請將錯誤報告給系統管理員。

FFQA0512W

找到含有空白 URL 欄位的文件。

說明：由於發生內部處理程序錯誤，這個文件含有空的 URL 欄位。

使用者回應：

請將錯誤報告給系統管理員。

FFQA0513W

文件的 URL 不是以空值結尾，且長度超過 *url* 的 URL 長度上限。

說明：由於發生內部處理程序錯誤，這個文件含有無效的 URL 欄位。

使用者回應：

請將錯誤報告給系統管理員。

FFQA0514W

錨點文字沒有目標 URL：*collection_name*。

說明：錨點文字無效，且沒有目標 URL。

使用者回應：

請將錯誤報告給系統管理員。

FFQA0515W

URL 的錨點文字資料向量可能已毀損：*collection_name*。

說明：文件 *collection_name* 的錨點文字內部表示法已毀損。

使用者回應：

請將錯誤報告給系統管理員。

FFQA0522W

聯集尋找：介面槽號碼 *slot_number* 的合併失敗。

說明：重複偵測處理程序的內部錯誤造成程序中斷。

使用者回應：

請將錯誤報告給系統管理員。

FFQA0523W

URL 為 "*url*" 的文件具有狀態碼 *status_code*，但沒有排列組合碼。將不會重複偵測此文件。

說明：重複偵測期間，文件 *url* 發生內部錯誤。

使用者回應：

請將錯誤報告給系統管理員。

FFQA0524W

URL 為 *"url"* 的文件具有狀態碼 *status_code*，但無排列組合。將不會重複偵測此文件。

說明： 重複偵測期間，文件 *url* 發生內部錯誤。

使用者回應：

請將錯誤報告給系統管理員。

FFQA0525W

URL 為 *"url"* 的文件具有無效的排列組合碼 *shingle_code*；狀態碼是 *status_code*。將不會重複偵測此文件。

說明： 重複偵測期間，文件 *url* 發生內部錯誤。

使用者回應：

請將錯誤報告給系統管理員。

FFQA0550I

未定義任何集合。

說明： 未在系統中定義任何集合。

使用者回應：

請將錯誤報告給系統管理員。

FFQA0551W

無法判定 URL 雜湊為 *url_hash* 之文件的原始語言。

說明： 已識別此文件的語言。

使用者回應：

不需要任何動作。

FFQA0552W

URL 雜湊 *url_hash* 上 ItemFile 的錨點文字太大。

說明： 此文件的錨點文字太大。

使用者回應：

不需要任何動作。

FFQA0553E

無法起始設定目標 URL *url* 的錨點文字文件。

說明： 由於發生內部錯誤，錨點文字模組無法建立此文件的錨點文字。

使用者回應：

請將錯誤報告給系統管理員。

FFQA0557E

在指定階段期間，URL 雜湊 *url_hash* 出現非預期的鏈結類型 *link_type*。

說明：此文件有無效的鏈結類型。

使用者回應：

請將錯誤報告給系統管理員。

FFQA0558W

排序具有空白 URL 的記錄，但在 URL 表格中找不到。URL 雜湊 = *url_hash*。

說明：錨點文字模組發生內部錯誤。

使用者回應：

請將錯誤報告給系統管理員。

FFQA0572E

無法使用定義檔 *file_name* 來起始設定範圍對映。

說明：起始設定範圍計算失敗。

使用者回應：

請將錯誤報告給系統管理員。

FFQA0586I

定義檔接聽器摘要：已略過 *num_skipped_docs* 份文件，共 *num_total_docs* 份文件。

說明：定義檔接聽器略過文件總數 *num_total_docs* 中的 *num_skipped_docs* 份。

使用者回應：

不需要任何動作。

FFQA0587W

定義檔接聽器未寫入輸出檔：未處理任何文件。

說明：定義檔接聽器未處理任何文件。

使用者回應：

不需要任何動作。

FFQA0588W

定義檔接聽器於 BuildDictionaryLW 失敗。無法使用自訂定義檔。CLASSPATH: *classpath*
LD_LIBRARY_PATH: *ld_library_path* CMD: *cmd*

說明：定義檔接聽器發生內部錯誤。

使用者回應：

請將錯誤報告給系統管理員。

FFQA0591I

定義檔接聽器 CLASSPATH : *classpath*

說明： 此訊息報告使用哪一個 CLASSPATH。

使用者回應：

不需要任何動作。

FFQA0592I

定義檔接聽器 LanguageWare 建置指令 : *build_command*

說明： 此訊息報告使用哪一個建置指令。

使用者回應：

不需要任何動作。

FFQA0593I

定義檔接聽器 LD_LIBRARY_PATH : *ld_library_path*

說明： 此訊息報告使用哪一個 LD_LIBRARY_PATH。

使用者回應：

不需要任何動作。

第 3 章 控制器訊息 (FFQC)

FFQC0008E

建置集合 *collection_id* 的 *Reorganize or Refresh Type* 索引時，發生錯誤。

說明： 建置索引或檢查索引一致性時，發生錯誤。

使用者回應：

如需相關資訊，請檢查系統錯誤日誌和該集合的錯誤日誌。

FFQC0020W

已捨棄建置集合 *collection_id*、分割區 *partition_number*、類型 *build_type* 的索引。

說明： 無法啟動索引建置。索引已在建置中，或已在建置佇列中。

使用者回應：

不需要任何動作。

FFQC0023E

無法清除集合 *collection_name*。剖析器或索引建置正在執行中

說明： 已對集合發出清除集合命令。然而，集合 *collection_name* 的剖析器或索引建置已在執行中。

使用者回應：

請檢查指定集合的剖析器或索引建置是否正在執行中。如果要清除集合，請先停止剖析器或等待索引建置完成。然後，重新發出清除集合指令。

FFQC0027E

沒有指定分割集合 *collection_name* 的分割號碼。

說明： 如果是已分割的集合，則命令需要指定分割區號碼。

使用者回應：

請重新執行指令，並在引數中指定分割號碼。

FFQC0032E

指定的合併大小太小。

說明： 目標合併分割區的指定大小太小。控制器找不到能夠參與合併，又能產生符合指定大小之新分割區的候選分割區。

使用者回應：

指定大小至少是分割區兩倍大的值。

FFQC0049E

建置集合 *collection_id*、分割號碼 *partition_number* 的索引時，發生錯誤。

說明： 建置索引或檢查索引一致性時，發生錯誤。

使用者回應：

如需相關資訊，請檢查系統錯誤日誌和該集合的錯誤日誌。

FFQC0641E

因為頗析的資料儲存庫路徑是空的，無法寫入新分割區。

說明： 控制器階段作業對新集合分割區傳回空的儲存路徑。

使用者回應：

請檢查系統錯誤日誌和集合錯誤日誌，以取得為何控制器在新分割區傳回空剖析資料儲存庫路徑的相關資訊。

FFQC1000E

集合名稱 *collection_name* 已存在。

說明： 輸入的集合名稱 *collection_name* 在企業搜尋中已是另一個集合的集合名稱。

使用者回應：

請輸入不同的集合名稱。

FFQC1002E

建立索引資料目錄 *directory*時，發生錯誤。

說明： 嘗試建立集合的索引資料目錄時，發生錯誤。

使用者回應：

請確定集合資料目錄路徑中指定的所有目錄，都具有必要的建立權限。

FFQC1003E

階段作業名稱 *session_name* 已存在。

說明： 輸入的階段作業名稱 *session_name* 在企業搜尋中已是另一個階段作業的階段作業名稱。

使用者回應：

請輸入不同的階段作業名稱。

FFQC1008E

已配置階段作業 *session_id*。無法新增階段作業。

說明： 已配置您試圖要新增的階段作業 *session_id*。

使用者回應：

您可以移除現有的階段作業並使用階段作業名稱 *session_id* 來重建新階段作業，或如果要保留現有的階段作業配置，則可以留下現行階段作業而不用採取任何進一步的動作。

FFQC1010E

移除集合 *collection_id* 時發生錯誤。已收到訊息碼 *message_id*。

說明： 嘗試移除集合時，發生失敗。

使用者回應：

如需相關資訊，請參閱傳回的訊息碼。

FFQC1018E

將階段作業 *session_id* 新增到 *collection_id* 時，發生錯誤。已收到訊息碼 *message_id*。

說明： 您可以配置集合的階段作業程序。嘗試配置集合的指定階段作業時，發生錯誤。

使用者回應：

如需相關資訊，請參閱傳回的訊息碼。

FFQC1023E

移除搜索器實例 *crawler_instance_id* 時發生錯誤 - 異常訊息：*exception_message*

說明： 集合已不在系統中。但是卻無法移除和集合連結的搜索器實例管理程式表格。

使用者回應：

請聯絡「IBM 軟體支援中心」以要求協助。

FFQC1041W

已釋放 PID 為 *pid* 的鎖定持有者 *session_id* 之配置鎖定控點 *lock_handle*。階段作業已停止或終止，但沒有釋放此鎖定。

說明： 已釋放階段作業 *session_id* 所保留的配置鎖定 *lock_handle*，因為階段作業似乎不在執行中。

使用者回應：

階段作業已正常或異常終止，並且沒有釋放配置鎖定。不需要任何動作。

FFQC1042E

集合 ID *collection_id* 已存在。

說明： 輸入的集合 ID *collection_id*，已存在企業搜尋中的另一個集合內。

使用者回應：

請輸入不同的集合 ID。

FFQC1043E

集合 ID 遺漏或是空白。

說明： 建立集合時，必須指定集合 ID。

使用者回應：

請輸入集合 ID。ID 長度不可為零。

FFQC1044E

集合名稱遺漏或是空白。

說明： 建立集合時，必須指定集合名稱。

使用者回應：

請輸入集合名稱。名稱長度不可為零。

FFQC1046W

未順利移轉 `appids.properties` 檔案。

說明： 移轉 `appids.properties` 配置檔時，發生錯誤。在控制器伺服器 (索引伺服器) 上，移轉程序試圖將 `appids.properties` 檔案從 `$ES_NODE_ROOT/master_config/admin` 目錄移到 `$ES_NODE_ROOT/master_config` 目錄。在搜尋伺服器上，移轉程序試圖從 `$ES_NODE_ROOT/config/admin` 目錄移除 `appids.properties` 檔案。

使用者回應：

在具有多部伺服器的安裝系統，在控制器伺服器 (索引伺服器) 上，將 `appids.properties` 檔案從 `$ES_NODE_ROOT/master_config/admin` 目錄移到 `$ES_NODE_ROOT/master_config` 目錄。在搜尋伺服器上，從 `$ES_NODE_ROOT/config/admin` 目錄中移除 `appids.properties` 檔案。在單一伺服器的安裝系統中，將 `appids.properties` 檔案從 `$ES_NODE_ROOT/master_config/admin` 目錄移到 `$ES_NODE_ROOT/master_config` 目錄。另外，從 `$ES_NODE_ROOT/config/admin` 目錄中移除 `appids.properties` 檔案。

FFQC1072W

未順利移轉 `nodes.ini` 檔案。

說明： 移轉 `nodes.ini` 配置檔時，發生錯誤。搜尋伺服器資訊沒有從 `$ES_NODE_ROOT/master_config/searchmanager/setup.ini` 檔案移轉。

使用者回應：

請確定 `$ES_NODE_ROOT/master_config/nodes.ini` 檔案中的所有搜尋伺服器 (節點) 都含有搜尋伺服器主機名稱 (預設為與目的地相同的名稱)、搜尋伺服器埠 (預設為埠 80) 及搜尋伺服器逾時值 (預設為 60 秒) 的適當值。

FFQC2034E

沒有索引可用來重新整理索引的內容。

說明： 只能重新整理現有索引的索引內容。未找到指定集合的索引。

使用者回應：

請確定重新整理索引內容之前，已建置有效的索引。

FFQC2605E

已達到 *number* 個排入佇列要求的上限。

說明： 取得 URL 狀態的要求數，已超出 *number* 的要求佇列限制。

使用者回應：

等待排入佇列的要求處理完畢。請稍後重試要求。

FFQC2607W

搜索器階段作業 *crawler_id* 中的搜索文件數超過臨界值。

說明： 已超出搜索器 *crawler_id* 配置的文件數上限。

使用者回應：

搜索器將自動暫停作業，讓剖析器消耗已排入佇列的文件。搜索器會自動回復作業。您應該監視搜索器，以確定其回復搜索活動。

FFQC2611W

集合 *collection_id* 的集合文件數超出臨界值。

說明： 已超出集合 *collection_id* 配置的文件數上限。超出文件數上限的集合限制可能會影響系統效能和系統中所配置的其他集合。

使用者回應：

可以將臨界值限制重新配置為較大值。不過，提高臨界值限制可能會影響效能和系統資源。如果必須維持特定的系統效能層次，也可以降低其他集合的臨界值限制。

FFQC2613W

搜尋階段作業 *session_id* 的搜尋程序回應超出臨界值。

說明： 查詢要求的搜尋伺服器回應時間，已超出配置的臨界值。

使用者回應：

如果這個行為繼續發生，您可以嘗試調整搜尋伺服器上的查詢工作量。在搜尋伺服器上與其他程序共用資源，也可能會影響效能。請考慮調整伺服器上的工作量。

FFQC2616W

可用的檔案系統空間低於伺服器 *node_id* 所配置的臨界值。實際的可用空間百分比：
file_system_space_free_percentage 配置的可用空間百分比：
file_system_space_free_threshold_percentage

說明： 指定的伺服器上之可用檔案系統空間低於所配置的臨界值。如果在配置的檔案系統上沒有可用的空間，嘗試寫入檔案系統的程序可能會失敗。

使用者回應：

增加指定伺服器上檔案系統的大小。您可以重新配置寫入此檔案系統的集合，防止檔案系統資源被完全耗用殆盡。

FFQC3025E

剖析器處理文件 *URI* 時發生錯誤。已捨棄這份文件。

說明： 剖析及符記化具有指定 *URI* 的文件時，發生錯誤。未將文件新增至剖析過的資料儲存庫，並且不會也出現在下一個索引建置中。

使用者回應：

請檢查系統錯誤日誌，以取得為何無法剖析此文件的相關資訊。

FFQC3026E

Socket 動作 *socket_operation* 發生錯誤。

說明： 剖析文件並將其符記化時，發生錯誤。剖析器已停止。

使用者回應：

請檢查系統錯誤日誌，以取得何以剖析器中發生 Socket 錯誤的相關資訊。嘗試重新啟動剖析器。

FFQC4815E

集合 ID *collection_id* 無效。

說明： 系統中沒有配置具有指定之集合 ID 的集合。

使用者回應：

請確定您指定 ID 的集合確實存在。

FFQC4838E

發現無效的伺服器 ID *node_id*。

說明： 系統中沒有配置具有指定之伺服器 ID 的伺服器。

使用者回應：

請確定指定的是現有的伺服器。

FFQC4840E

已經配置 ID 為 *node_id* 的節點。無法新增節點。

說明： 您嘗試新增 ID 為 *node_id* 的節點，但該節點已配置。

使用者回應：

您可以移除現有的節點並使用節點 ID *node_id* 重建新節點，或如果要保留現有的節點配置，則可以留下現行節點而不採取任何進一步的動作。

FFQC5201E

api_name API 呼叫發生非預期的錯誤。

說明：對階段作業提出 API 呼叫時，發生非預期的錯誤。

使用者回應：

請檢查系統錯誤日誌和集合錯誤日誌，以取得何以 API 呼叫失敗的相關資訊。

FFQC5217E

載入內容檔 *file_name* 時，發生錯誤。

說明：嘗試載入 *file_name* 的內容檔內容時，發生錯誤。

使用者回應：

請瀏覽檔案 *file_name*，確定這個檔案的內容未包含格式錯誤的資料。

FFQC5228W

名稱為 *file_name* 的檔案大小是 *file_size*。這超出了檔案更換大小限制 *file_limit*。

說明：配置檔 *file_name* 的暫時變數文字未更換。對於系統所建立的每一個配置檔，臨時變數的掃描會以即時值取代執行時期決定的值。這個檔案的大小為 *file_size*，超出所掃描檔案的大小上限 *file_limit*。

使用者回應：

檔案可能不含臨時變數，所以不需要掃描，也不需要採取任何動作。

FFQC5233E

伺服器 *node_id* 非作用中。

說明：企業搜尋系統未在指定的伺服器 ID 上執行。

使用者回應：

請確定 CCL 正在這台伺服器上執行。您也可以再控制器伺服器 (索引伺服器) 上重新啓動企業搜尋。

FFQC5234W

無法啓動伺服器 *node_id* 上的階段作業 *session_id*。伺服器 *node_id* 非作用中。

說明：無法啓動階段作業。企業搜尋系統未在指定的伺服器 ID 上執行。

使用者回應：

請確定 CCL 正在這台伺服器上執行。您可以在控制器伺服器 (索引伺服器) 上重新啓動企業搜尋。

FFQC5235E

API 呼叫 *api_name* 傳回 NULL 結果。

說明：對階段作業發出 API 呼叫時，傳回 NULL 結果。

使用者回應：

請檢查系統錯誤日誌和集合錯誤日誌，以取得何以 API 呼叫傳回 NULL 結果的相關資訊。

FFQC5238E

發現集合 *collection_id* 的分割號碼 *partition_number* 無效。

說明： 集合不含指定的分割區，或未指定分割區號碼。

使用者回應：

請確定指定有效的分割區號碼。

FFQC5800E

估計階段作業 *session identifier* 將會使用的檔案系統空間量時，發生錯誤。

說明： 無法預估階段作業 *session identifier* 所要使用的檔案系統空間。

使用者回應：

監視階段作業 *session identifier* 所使用的檔案系統空間量，並確定有足夠的檔案系統空間可供適當的系統作業使用。

FFQC5801E

估計階段作業 *session identifier* 將會使用的虛擬記憶體量時，發生錯誤。

說明： 無法預估階段作業 *session identifier* 所要使用的虛擬記憶體數量。

使用者回應：

監視階段作業 *session identifier* 使用的虛擬記憶體數量，並確定有足夠的虛擬記憶體可供適當的系統作業使用。

FFQC5802E

估計集合 *collection identifier* 將會使用的檔案系統空間量時，發生錯誤。

說明： 無法預估集合 *collection identifier* 所要使用的檔案系統空間量。

使用者回應：

監督集合 *collection identifier* 將會使用的檔案系統空間量，並確定有足夠的檔案系統空間，可以進行適當的系統作業。

FFQC5803E

估計集合 *collection identifier* 將會使用的虛擬記憶體量時，發生錯誤。

說明： 無法預估集合 *collection identifier* 所要使用的虛擬記憶體數量。

使用者回應：

監督集合 *collection identifier* 將會使用的虛擬記憶體量，並確定有足夠的虛擬記憶體，可以進行適當的系統作業。

FFQC5804E

將伺服器 *node identifier* 上，與集合 *collection identifier* 相關的檔案系統 *file system identifier* 需要的大小 *amount of file system space in MB* 寫入檔案時，發生錯誤。

說明：與集合 *collection identifier* 相關的伺服器 *node identifier* 上，檔案系統 *file system identifier* 所需的大小 *amount of file system space in MB* 無法寫入檔案。

使用者回應：

請確定檔案系統具有足夠的可用空間。

FFQC5805E

將伺服器 *node identifier* 上的集合 *collection identifier* 所需的虛擬記憶體大小 *amount of virtual memory in bytes* 寫入檔案時，發生錯誤。

說明：伺服器 *node identifier* 上所需的虛擬記憶體大小 *amount of virtual memory in bytes* 無法寫入檔案。

使用者回應：

請確定檔案系統具有足夠的可用空間。

FFQC5806E

讀取與集合 *collection identifier* 相關的伺服器 *node identifier* 上檔案系統 *file system identifier* 所需大小時，發生錯誤。

說明：無法從檔案讀取與集合 *collection identifier* 相關的伺服器 *node identifier* 上檔案系統 *file system identifier* 所需的大小。

使用者回應：

檢查檔案系統日誌。

FFQC5807E

讀取伺服器 *node identifier* 上需要的虛擬記憶體量時，發生錯誤。

說明：無法從檔案讀取伺服器 *node identifier* 所需的虛擬記憶體大小。

使用者回應：

請檢查檔案系統日誌以取得相關資訊。

FFQC5808E

處理伺服器 *node identifier* 的檔案系統大小估計時，發生錯誤。

說明：伺服器 *node identifier* 上使用的檔案系統空間計算量，無法與伺服器上實際使用的檔案系統空間量相比較。

使用者回應：

如需相關資訊，請檢查日誌檔。

FFQC5809E

處理伺服器 *node identifier* 的虛擬記憶體估計時，發生錯誤。

說明： 伺服器 *node identifier* 上使用的虛擬記憶體計算量，無法與伺服器所使用的現有虛擬記憶體數量相比較。

使用者回應：

如需相關資訊，請檢查日誌檔。

FFQC5810W

伺服器 *node identifier* 上檔案系統 *file system identifier* 的可用空間可能不足以執行適當的系統作業。伺服器 *node identifier* 上檔案系統 *file system identifier* 所需的預估額外空間是 *size* MB，但可用的空間只有 *size* MB。

說明： 伺服器 *node identifier* 上之檔案系統 *file system identifier* 的可用空間，可能不足以執行適當的系統作業。伺服器 *node identifier* 上檔案系統 *file system identifier* 所需的預估額外空間是 *size* MB，但可用的空間只有 *size* MB。

使用者回應：

若要避免發生可能的空間不足問題，請遵循下列一或多個步驟：

1. 增加指定之檔案系統的大小。
2. 重新配置系統，將文件數上限調為較小的值。
3. 移除系統中的搜索器。
4. 移除系統中的集合。
5. 請避免同時執行太多個作用中的集合。

FFQC5811W

伺服器 *node identifier* 上的可用虛擬記憶體空間，可能不足以執行適當的系統作業。伺服器 *node identifier* 所需的預估額外虛擬記憶體空間是 *size* MB，但可用的虛擬記憶體只有 *size* MB。

說明： 伺服器 *node identifier* 上的可用虛擬記憶體空間，可能不足以執行適當的系統作業。伺服器 *node identifier* 所需的預估額外虛擬記憶體空間是 *size* MB，但可用的虛擬記憶體只有 *size* MB。

使用者回應：

若要避免發生可能的空間不足問題，請遵循下列一或多個步驟：

1. 在伺服器上加入更多的記憶體。
2. 重新配置系統，將要檢索或搜索的文件數上限調為較小的值。
3. 移除系統中的搜索器。
4. 移除系統中的集合。
5. 請避免同時執行太多個作用中的集合。

FFQC5812E

判斷系統中可用的資源上限時，發生錯誤。資源資料檔：*filename*

說明：無法判定系統可用的檔案系統空間和記憶體上限。

使用者回應：

如果指定的檔案 *filename* 已存在，請確定該檔案具有合適的讀取權限。如果該檔案不存在，請確定指定的目錄具有合適的寫入權限。請確定該系統的所有伺服器都在執行中。

FFQC5813E

無法啟動「資源管理程式」，因為沒有起始設定階段作業。

說明：無法啟動階段作業，因為它沒有起始設定。

使用者回應：

啟動資源管理程式之前，必須先進行起始設定。

FFQC5814E

載入輸入檔 *filename* 時，資源管理程式階段作業中發生錯誤。

說明：「資源管理程式」階段作業無法載入檔案 *filename*。

使用者回應：

請檢查檔案 *filename* 存在，以及檔案擁有讀取和寫入權。

FFQC5815E

判定與集合 *collection identifier* 相關的伺服器 *node identifier* 上檔案系統 *file system identifier* 的可用空間時，發生錯誤。

說明：無法判定與集合 *collection identifier* 相關的伺服器 *node identifier* 上檔案系統 *file system identifier* 的可用空間。

使用者回應：

如需相關資訊，請檢查日誌檔。

FFQC5816E

判斷伺服器 *node identifier* 上可用的記憶體資源時，發生錯誤。

說明：無法判斷伺服器 *node identifier* 上可用的記憶體資源。

使用者回應：

如需相關資訊，請檢查日誌檔。

FFQC5817E

在伺服器 *node identifier* 上比較可用的檔案系統資源與預估的檔案系統資源時，發生錯誤。

說明：無法在伺服器 *node identifier* 上執行預估檔案系統資源與可用檔案系統資源的比較。

使用者回應：
如需相關資訊，請檢查日誌檔。

FFQC5818E

在伺服器 *node identifier* 上比較可用的記憶體資源與預估的記憶體資源時，發生錯誤。

說明：無法在伺服器 *node identifier* 上執行預估記憶體資源與可用記憶體資源的比較。

使用者回應：
如需相關資訊，請檢查日誌檔。

FFQC5819E

嘗試判斷集合 *collection identifier* 中現有的文件數量時，發生錯誤。

說明：無法判定集合 *collection identifier* 內含的現有文件數量。

使用者回應：
如需相關資訊，請檢查日誌檔。

FFQC5820E

嘗試判斷對集合 *collection identifier* 配置的文件數量上限時，發生錯誤。

說明：無法建立集合 *collection identifier* 所配置的文件數上限。

使用者回應：
如需相關資訊，請檢查日誌檔。

FFQC5821E

估計集合 *collection identifier* 目前使用的檔案系統空間量時，發生錯誤。

說明：預估集合 *collection identifier* 目前使用的檔案系統空間量時，發生錯誤。

使用者回應：
監督集合 *collection identifier* 使用的檔案系統空間量，並確定具有足夠的檔案系統空間，可以進行適當的系統作業。

FFQC5822E

比較可用的系統資源與預估的系統需求時，發生錯誤。資源報告：*file name*

說明：無法執行估計的系統需求與可用的系統資源的比較。

使用者回應：
如需相關資訊，請檢查日誌檔。

FFQC5823E

「資源管理程式」檢查系統資源時發生錯誤。

說明： 無法執行預估系統需求與可用系統資源的比較。

使用者回應：

如需相關資訊，請檢查日誌檔。

第 4 章 搜索器訊息 (FFQD)

FFQD1003E

錯誤：使用者 *user* 不存在。檢查 *file*。

說明： *es.cfg* 檔案中指定的使用者不存在。

使用者回應：

請驗證已正確安裝 WebSphere Information Integrator OmniFind Edition (企業搜尋)。

FFQD1011E

錯誤：找不到 *file*。

說明： 找不到指定的檔案。

使用者回應：

請驗證已正確安裝 WebSphere Information Integrator OmniFind Edition (企業搜尋)。

FFQD1031E

錯誤：這個 Script 未在搜索器伺服器上執行。請在搜索器伺服器上執行此 Script。

說明： 這個 Script 未在搜索器伺服器上執行。

使用者回應：

對於多部伺服器配置，請在搜索器伺服器上執行這個 Script。若為單一伺服器配置，請驗證配置檔中 *InstalledComponents* 的值是否含有 "crawler"。

FFQD1034E

錯誤：未定義環境變數 *CMBROOT* / *IBMCMROOT*。請驗證已正確安裝 DB2 Information Integrator for Content。

說明： 未定義環境變數 *CMBROOT*。可能未安裝 DB2 Information Integrator for Content。

使用者回應：

請驗證已正確安裝 DB2 Information Integrator for Content。

FFQD1035E

錯誤：找不到 *cmibcmsrvs.ini* 檔。請驗證已正確安裝 DB2 Information Integrator for Content。

說明： 未定義環境變數 *CMCOMMON*。可能未安裝 DB2 Information Integrator for Content。

使用者回應：

請驗證已正確安裝 DB2 Information Integrator for Content。

FFQD1036E

錯誤：未定義環境變數 ES_NODE_ROOT。請驗證 WebSphere Information Integrator OmniFind Edition 的安裝是否正確，以及企業搜尋管理員使用者是否執行了這個 Script。

說明：未定義環境變數 ES_NODE_ROOT。

使用者回應：

請驗證已正確安裝 WebSphere Information Integrator OmniFind Edition，且是以企業搜尋管理員使用者執行此 Script。

FFQD1037E

錯誤：未定義環境變數 ES_INSTALL_ROOT。請驗證 WebSphere Information Integrator OmniFind Edition 的安裝是否正確，以及企業搜尋管理員使用者是否執行了這個 Script。

說明：未定義環境變數 ES_INSTALL_ROOT。

使用者回應：

請驗證已正確安裝 WebSphere Information Integrator OmniFind Edition，且是以企業搜尋管理員使用者執行此 Script。

FFQD1101E

錯誤：未定義的平台。

說明：嘗試在未支援的平台上執行安裝 Script。

使用者回應：

請確定已在支援的作業系統上執行安裝 Script。

FFQD1106E

錯誤：必須以企業搜尋管理員使用者身分執行此安裝 Shell，而不是 root 使用者身分。

說明：安裝 Script 必須由企業搜尋管理員使用者執行。

使用者回應：

請將目前的使用者變更為企業搜尋使用者，並重新執行安裝 Script。

FFQD1107E

錯誤：未定義 ES_CFG 環境變數。請檢查這台電腦上 WebSphere Information Integrator OmniFind Edition 的安裝是否正確無誤。

說明：安裝 Script 找不到 ES_CFG 環境變數。

使用者回應：

請確認 WebSphere Information Integrator OmniFind Edition 已正確地安裝，並檢查 ES_CFG 環境變數已經妥善設定。

FFQD1108E

錯誤：企業搜尋配置檔不存在。

說明：企業搜尋配置檔 es.cfg 不存在於伺服器伺服器根目錄 (ES_NODE_ROOT) 中。

使用者回應：

請檢查 WebSphere Information Integrator OmniFind Edition 已正確地安裝，並檢查企業搜尋配置檔 es.cfg 存在於伺服器根目錄 (ES_NODE_ROOT) 中。

FFQD1123E

錯誤：找不到 Lotus Notes 目錄。

說明：搜索器伺服器中找不到指定的 Lotus Notes 目錄。

使用者回應：

請檢查 Lotus Notes (for Windows) 或 Lotus Domino Server (for UNIX) 是否已適當安裝在搜索器伺服器上。

FFQD1128E

錯誤：找不到 Lotus Notes 資料目錄。

說明：搜索器伺服器上找不到指定的 Lotus Notes 資料目錄。

使用者回應：

請檢查是否已在搜索器伺服器上正確部署好 Lotus Notes 目錄。

FFQD1138E

錯誤：無法移除 *filename*。請先移除該檔案，再重新執行此 Script。

說明：這個 Script 無法刪除檔案 *filename*。

使用者回應：

請先手動移除這個檔案，然後再次執行這個 Script。

FFQD1139E

錯誤：無法建立 *filename*。

說明：這個 Script 無法建立檔案 *filename*。

使用者回應：

請檢查檔案與目錄專用權是否容許建立這個檔案。

FFQD1142E

錯誤：找不到 *filename*。

說明：這個 Script 無法找到檔案 *filename*。

使用者回應：

請檢查這個檔案是否存在。

FFQD1407E

錯誤：找不到 WebSphere Information Integrator Content Edition 目錄。

說明：在搜索器伺服器上找不到 WebSphere Information Integrator Content Edition 目錄。

使用者回應：

請檢查 WebSphere Information Integrator Content Edition 是否已妥善地安裝在搜索器伺服器上。

FFQD1420E

錯誤：找不到 WebSphere Application Server 目錄。

說明：搜索器伺服器上找不到指定的 WebSphere Application Server 目錄。

使用者回應：

請檢查 WebSphere Application Server 是否已適當安裝在搜索器伺服器上。

FFQD1431E

錯誤：找不到 *filename*。

說明：這個 Script 無法找到檔案 *filename*。

使用者回應：

請檢查這個檔案是否存在。

FFQD1433E

錯誤：未定義環境變數 MQ_JAVA_INSTALL_PATH。請驗證「Java 傳訊」的 WebSphere MQ 模組是否正確地安裝。

說明：未定義環境變數 MQ_JAVA_INSTALL_PATH。可能沒有安裝「Java 傳訊」的 WebSphere MQ 模組。

使用者回應：

驗證已正確安裝 Java 傳訊的 WebSphere MQ 模組。

FFQD2005E

搜索器伺服器未配置為指定的搜索器類型。請確認搜索器伺服器是以適當的安裝 Script 配置。

說明： 搜索器伺服器未配置為您要使用的搜索器類型。

使用者回應：

請檢查搜索器伺服器是否已由適當的安裝 Script 配置，或執行安裝 Script。

FFQD2007E

登錄作業 *operation_class* 的 *api_name* API 時，發生錯誤。

說明： 無法登錄 *api_name* 探索 API，因為有一個內部錯誤。

使用者回應：

請檢查企業搜尋與必備軟體是否已正確安裝在搜索器伺服器上。

FFQD2009E

接收的參數無效。

說明： 接收的參數值遺漏或無效。

使用者回應：

請驗證參數值是否正確，然後再試一次。

FFQD2010E

建立作業 *operation_class* 的作業實例時發生錯誤。API：*api_name*。

說明： 建立與所要求的探查作業 *api_name* 相關的探查作業類別 *operation_class* 時，發生錯誤。

使用者回應：

請檢查企業搜尋與必備軟體是否已正確安裝在搜索器伺服器上。

FFQD2100E

存取資料庫時發生 SQL 錯誤。錯誤碼：*error_code*。錯誤訊息：*error_code*。

說明： 存取 DB2 資料庫伺服器時發生錯誤。

使用者回應：

如需相關資訊，請參閱「IBM DB2 Universal Database 訊息參照」。

FFQD2101W

無法載入 JDBC 驅動程式。

說明： 載入 DB2 JDBC 驅動程式時，發生忽略錯誤。

使用者回應：

請驗證使用指定 JDBC 驅動程式的環境變數及類別路徑是否正確。

FFQD2102E

使用者名稱或密碼不正確。

說明： 用來建立 DB2 伺服器連線的使用者名稱及 (或) 密碼不正確。

使用者回應：

請使用正確的使用者名稱及密碼重試作業。

FFQD2103E

執行 DB2 探索 API 時，發生下列錯誤。回覆碼：*return_code*。錯誤訊息：*error_message*。

說明： 探索 DB2 資料庫伺服器時發生錯誤。

使用者回應：

如需相關資訊，請參閱「IBM DB2 Universal Database 訊息參照」。

FFQD2104E

無法建立連線。

說明： 到指定 DB2 資料庫伺服器的連線失敗。

使用者回應：

請重試作業。請驗證 DB2 UDB 伺服器是否可以使用。

FFQD2105E

找不到綱目名稱為 *schema_name* 的表格或概略表 *table_or_view_name*。

說明： DB2 資料庫伺服器上沒有指定的表格或概略表存在，因此探索程序無法探索直欄。

使用者回應：

請指定存在於 DB2 資料庫伺服器的表格或概略表。

FFQD2106E

找不到 DB2 實例 *server_name:port_number*。

說明： 找不到指定的 DB2 實例。

使用者回應：

請檢查識別 DB2 實例的伺服器名稱與埠號是否正確。

FFQD2107E

要求執行另一個探索遠端資料庫作業。現行作業是針對 DB2 實例 *server_name:port_number*。

說明： 有另一個探索資料庫的作業正在執行中。

使用者回應：

等待另一個作業完成時，再試一次。如果該作業是無意執行的作業，請檢查指定伺服器上的 DB2 Administration Server (DAS) 是否可使用。

FFQD2108E

要求執行另一個探索本端資料庫作業。

說明： 有另一個探索資料庫的作業正在執行中。

使用者回應：

等待另一個作業完成時，再試一次。

FFQD2109E

探索作業已中斷。

說明： 所要求的作業已中斷。

使用者回應：

請重試作業。

FFQD2130E

存取伺服器時，Notes 發生錯誤。ID：*error_id*。錯誤訊息：*error_message*。

說明： 存取 Domino 伺服器時發生錯誤。

使用者回應：

如需其他相關資訊，請參閱錯誤訊息。

FFQD2131E

指定的 ID 檔案不存在或無法讀取。

說明： 指定的使用者 ID 檔案不存在，或您沒有讀取檔案的權限。

使用者回應：

請驗證您輸入的使用者 ID 檔路徑是否正確，以及您是否能夠讀取檔案。

FFQD2132E

無法建立 Notes 階段作業。

說明： 探索程序無法建立 Domino 伺服器的 Notes 階段作業。

使用者回應：

請參閱日誌檔，查看問題發生原因的相關資訊。

FFQD2133E

已有其他 Notes 搜索器在執行中。因為這些搜索器保留了鎖定 *lock_name*，所以必須停止。路徑：*lock_filepath*。名稱：*lock_filename*。

說明：探索程序無法與其他 Notes 搜索器程序同時存在。其中一個保留了鎖定 *lock_name*。

使用者回應：

請停止 Notes 搜索器，然後再試一次。

FFQD2135E

搜索器伺服器未配置 NRPC。請檢查搜索器伺服器是否以適當的安裝 Script 配置。

說明：無法載入正確的 NRPC (Notes 遠端程序呼叫) Notes Java 類別。Notes 搜索器需要安裝程序。

使用者回應：

執行 Notes 搜索器的安裝程序。

FFQD2136E

無法從 Domino 名錄取得網域名稱。ID : *error_id*。錯誤訊息 : *error_message*

說明：無法從 Domino 名錄取得網域名稱。

使用者回應：

如需其他相關資訊，請參閱錯誤訊息。請確定搜索器使用者可以讀取 Domino Directory。

FFQD2137E

伺服器名稱必須是完整的網際網路主機名稱。伺服器名稱 : *server_name*。

說明：指定的伺服器名稱 *server_name* 不是完整的網際網路主機名稱。例如，像 *svename/org1/org2* 的正規伺服器名稱無效。

使用者回應：

指定正確的完整網際網路主機名稱。

FFQD2160E

目錄 *directory name* 無效。

說明：找不到指定的目錄名稱。

使用者回應：

請輸入現存的目錄名稱。

FFQD2161E

可用子目錄超過要探索的子目錄層次 (*levels of subdirectories to discover*)。若要減少這個數目，請指定主目錄名稱或型樣，或指定探索較少的子目錄層次。

說明：可用子目錄超過要探索的子目錄層次 (*levels of subdirectories to discover*)。

使用者回應：

若要減少這個數，請指定一個主目錄名稱或型樣，或指定層次更少的子目錄來探索。

FFQD2162E

指定的名稱 (*directory name*) 不是目錄名稱，而是檔名。

說明： 指定的名稱是檔名。

使用者回應：

請輸入現存的目錄名稱。

FFQD2163E

目錄的指定名稱或型樣 (*directory name or pattern*) 無效。

說明： 要搜尋的指定型樣不正確。

使用者回應：

請輸入搜尋目錄的正確型樣。若要鍵入型樣，請使用星號 (*) 當作萬用字元，代表名稱中的一或多個字元。

FFQD2164E

探查檔案目錄時發生錯誤。

說明： 找不到搜索器伺服器上的指定目錄。

使用者回應：

請驗證企業搜尋已順利安裝，然後再試一次。

FFQD2190E

找不到目錄的網路路徑 (*network path name*) (目錄=*network path name*)。錯誤訊息：詳細錯誤訊息 (*detail error message*)。

說明： 找不到指定的網路路徑。

使用者回應：

請輸入搜尋目錄的正確型樣。若要鍵入型樣，請使用星號 (*) 當作萬用字元，代表名稱中的一或多個字元。

FFQD2191E

指定的磁碟機代號無效。

說明： 指定的磁碟機代號或指定的檔案分隔字元無效。

使用者回應：

請輸入正確的磁碟機代號來搜尋目錄。

FFQD2192E

搜尋目錄時發生逾時錯誤。請指定主目錄名稱或型樣，或指定探查較少的子目錄層次。

說明： 指定子目錄下的目錄和檔案太多。

使用者回應：

請指定主目錄名稱或型樣，或指定探查較少的子目錄層次。

FFQD2193E

只容許一位使用者連接相同的網路資料夾。另一位使用者已連接網路資料夾。請使用相同的使用者名稱存取資料夾。

說明： 不容許多個使用者連接伺服器或共用資料夾。

使用者回應：

請在相同的伺服器或相同的網路資料夾中，指定相同的使用者名稱及密碼。

FFQD2210E

使用者 ID 或密碼不正確，或兩者都不正確。指定的使用者 ID 為 *user_id*。

說明： 輸入來連線 Content Manager 伺服器的使用者 ID 及/或密碼不正確。

使用者回應：

請使用正確的使用者 ID 及密碼來重新輸入。

FFQD2211E

DB2 Content Manager 伺服器 *server* 的連線失敗。

說明： 與指定 DB2 Content Manager 伺服器的連線失敗。

使用者回應：

請重試作業。請驗證 DB2 Content Manager 伺服器是否可用。

FFQD2212I

DB2 Content Manager 伺服器 *server* 已順利連接搜索器伺服器。

說明： 搜索器伺服器已順利連線到 DB2 Content Manager 伺服器。

使用者回應：

此訊息僅供參考。不需要任何動作。

FFQD2213E

在 `discovery.properties` 檔案中找不到 `CMCOMMON` 關鍵字。

說明： 探查程序無法探查 Content Manager 伺服器，因為 ES_NODE_ROOT/master_config/discovery 目錄下的 discovery.properties 檔案不含 CMCOMMON 關鍵字。Content Manager 搜索器可能未用適當的安裝 Script 來配置。

使用者回應：

請用適當的安裝 Script 來配置 Content Manager 搜索器，然後再次嘗試作業。

FFQD2214E

找不到 CM INI 檔案 (*file*)。

說明： 由於找不到 CM INI 檔，因此探索程序無法探索 DB2 Content Manager 伺服器。可能沒有正確配置 DB2 Information Integrator for Content。

使用者回應：

請驗證是否已正確安裝及配置 DB2 Information Integrator for Content。

FFQD2215E

無法讀取 CM INI 檔案，或找不到 CM INI 檔案 *file*。

說明： 由於找不到 CM INI 檔，因此探索程序無法探索 DB2 Content Manager 伺服器。可能沒有正確配置 DB2 Information Integrator for Content。

使用者回應：

請驗證是否已正確安裝及配置 DB2 Information Integrator for Content。

FFQD2216E

項目類型 *item_type* 不存在。

說明： 探查程序無法探查 DB2 Content Manager 屬性，因為指定的項目類型不存在於 DB2 Content Manager 伺服器上。

使用者回應：

請指定存在於 DB2 Content Manager 伺服器上的項目類型。

FFQD2217E

發生 CM DKException。

說明： 探查 DB2 Content Manager 伺服器時發生錯誤。

使用者回應：

如需相關資訊，請參閱 IBM DB2 Content Manager for Multiplatforms/IBM DB2 Information Integrator for Content for Multiplatforms, Messages and Codes。

FFQD2218E

發生 DB2 Content Manager 錯誤。

說明： 探索 Content Manager 伺服器時，發生錯誤。

使用者回應：

如需相關資訊，請參閱 IBM DB2 Content Manager for Multiplatforms/IBM DB2 Information Integrator for Content for Multiplatforms, Messages and Codes。

FFQD2240E

必須指定安全信任檔，才能使用 SSL。

說明： 您必須指定安全信任檔才能使用 SSL。

使用者回應：

請在搜索器伺服器上準備安全信任檔，並輸入其路徑。

FFQD2241E

必須指定安全信任檔密碼，才能使用 SSL。

說明： 您必須指定安全信任檔密碼才能使用 SSL。

使用者回應：

請輸入安全信任檔的密碼。

FFQD2242E

安全信任檔 *truststore_file* 不存在。

說明： 指定的安全信任檔不存在，或您沒有讀取該檔案的權限。

使用者回應：

請驗證安全信任檔路徑是否正確，而且得以讀取檔案。

FFQD2243E

驗證安全信任檔 *truststore_file* 時，發生錯誤。

說明： 指定的安全信任檔不存在，或您沒有讀取該檔案的權限。

使用者回應：

請驗證安全信任檔路徑是否正確，而且得以讀取檔案。

FFQD2244E

安全信任檔格式或密碼不正確。指定的安全信任檔是 *truststore_file*。

說明： 安全信任檔格式不正確。支援的格式是 JKS、JCEKS 及 PKCS#12。

使用者回應：

請驗證安全信任檔格式是否正確，以及是否支援該格式。

FFQD2245E

找到不明主機名稱 *host_name*。

說明：找不到指定公用資料夾 URL 中的主機名稱。

使用者回應：

請驗證主機名稱是否正確。

FFQD2246E

URL *public_folder_URL* 不正確。

說明：找不到指定的公用資料夾 URL。

使用者回應：

請驗證公用資料夾 URL 是否正確。

FFQD2247E

連接到 *public_folder_URL* 時，發生 I/O 錯誤。

說明：連線到公用資料夾時發生一或多個錯誤。

使用者回應：

請驗證網路及公用資料夾伺服器是否運作正常。

FFQD2248E

傳送要求到 *public_folder_URL* 時，發生通訊協定錯誤。

說明：傳送要求到公用資料夾伺服器時發生一或多個錯誤。

使用者回應：

請參閱日誌檔，查看問題發生原因的相關資訊。

FFQD2249E

傳送要求到 *public_folder_URL* 時，發生 I/O 錯誤。

說明：傳送要求到公用資料夾伺服器時發生一或多個錯誤。

使用者回應：

請參閱日誌檔，查看問題發生原因的相關資訊。

FFQD2250E

資料夾數目 (*actual_folder_count*) 超過限制 *folder_count_limit*。

說明：探查到的子資料夾數不得超過限制。

使用者回應：

請變更尋找子資料夾的型樣，以減少資料夾數目。

FFQD2251E

使用者 ID 或密碼不正確，或兩者都不正確。指定的使用者名稱為 *user_name*。

說明： 指定了不正確的使用者 ID 及/或密碼。

使用者回應：

請輸入有效的使用者名稱及密碼，然後再試一次。

FFQD2252E

指定的資料夾 *public_folder_URL* 不存在。

說明： 指定的公用資料夾伺服器存在，但資料夾不在該伺服器上。

使用者回應：

請驗證公用資料夾 URL 正確，以及公用資料夾伺服器的運作正常。

FFQD2253E

收到非預期的 HTTP 回應。HTTP 狀態碼：*HTTP_state_code*。HTTP 回應訊息：*HTTP_response_message*

說明： 公用資料夾伺服器傳回非預期的 HTTP 回應。

使用者回應：

請驗證公用資料夾伺服器的運作正常。請參閱日誌檔，查看問題發生原因的相關資訊。

FFQD2254E

從 *public_folder_URL* 接收回應時，發生 I/O 錯誤。

說明： 接收來自公用資料夾伺服器的回應時，發生一或多個錯誤。

使用者回應：

請參閱日誌檔，查看問題發生原因的相關資訊。

FFQD2255E

伺服器回應不是正確的 XML。

說明： 公用資料夾伺服器傳回可能包含不正確元素及字元的 XML 文件。

使用者回應：

請驗證公用資料夾不含無效的文件。

FFQD2256E

剖析收到的 XML 時，發生 I/O 錯誤。

說明： 接收來自公用資料夾伺服器的回應時，發生一或多個錯誤。

使用者回應：

請參閱日誌檔，查看問題發生原因的相關資訊。

FFQD2257E

XML 剖析器發生錯誤。

說明： 無法 XML 剖析器以剖析來自公用資料夾伺服器的回應。

使用者回應：

請驗證是否已順利安裝 WebSphere Information Integrator OmniFind Edition (企業搜尋)，然後重試。

FFQD2258E

指定的 URL *public_folder_URL* 雖然有效，但卻不是公用資料夾。

說明： 搜索器可以存取指定的 URL，但它不是公用資料夾。

使用者回應：

請驗證公用資料夾伺服器的運作是否正常，以及 Outlook Web Access 是否也正在伺服器上運作。

FFQD2270E

指定的 JNDI 內容無效。

說明： 探查程序無法使用指定的 JNDI 內容連接 WebSphere Information Integrator Content Edition 伺服器。

使用者回應：

請驗證指定的 JNDI 內容是否正確，以及 WebSphere Information Integrator Content Edition 伺服器是否可用。

FFQD2271E

指定的儲存庫名稱無效。

說明： 探查程序無法探查項目類別，因為指定的儲存庫不在 WebSphere Information Integrator Content Edition 伺服器上。

使用者回應：

請指定存在於 WebSphere Information Integrator Content Edition 伺服器的儲存庫。

FFQD2272E

指定的使用者名稱或密碼無效。

說明： 登入儲存庫所需的使用者名稱及 (或) 密碼不正確。

使用者回應：

請輸入正確的使用者名稱及密碼，然後重試作業。

FFQD2273E

指定的項目類別名稱無效。

說明： 探查程序無法探查內容，因為指定的項目類別不在 WebSphere Information Integrator Content Edition 伺服器上。

使用者回應：

請指定存在於 WebSphere Information Integrator Content Edition 伺服器的項目類別。

FFQD2274E

發生 WebSphere Information Integrator Content Edition API 錯誤。錯誤訊息：
error_message

說明： 存取 WebSphere Information Integrator Content Edition 伺服器時發生錯誤。

使用者回應：

請參閱來自 WebSphere Information Integrator Content Edition 伺服器的錯誤訊息以取得相關資訊。

FFQD2275E

無法建立 WebSphere Information Integrator Content Edition 伺服器實例。錯誤訊息：
error_message。

說明： 存取 WebSphere Information Integrator Content Edition 伺服器時發生錯誤。

使用者回應：

請參閱來自 WebSphere Information Integrator Content Edition 伺服器的錯誤訊息以取得相關資訊。

FFQD2276E

找不到 WebSphere Information Integrator Content Edition 伺服器。錯誤訊息：
error_message

說明： 存取 WebSphere Information Integrator Content Edition 伺服器時發生錯誤。

使用者回應：

請參閱來自 WebSphere Information Integrator Content Edition 伺服器的錯誤訊息以取得相關資訊。

FFQD2277E

發生通訊錯誤。錯誤訊息：*error_message*

說明： 存取 WebSphere Information Integrator Content Edition 伺服器時發生錯誤。

使用者回應：

請參閱來自 WebSphere Information Integrator Content Edition 伺服器的錯誤訊息以取得相關資訊。

FFQD2278E

找不到指定的儲存庫 *repository_name*。錯誤訊息：*error_message*。

說明： 指定的儲存庫不在 WebSphere Information Integrator Content Edition 伺服器中。

使用者回應：

請指定存在於 WebSphere Information Integrator Content Edition 伺服器的儲存庫。

FFQD2279E

沒有起始設定 WebSphere Information Integrator Content Edition 使用者實例。錯誤訊息：*error_message*

說明： 存取 WebSphere Information Integrator Content Edition 伺服器時發生錯誤。

使用者回應：

請參閱來自 WebSphere Information Integrator Content Edition 伺服器的錯誤訊息以取得相關資訊。

FFQD2280E

無法登入 *repository_name* 儲存庫。錯誤訊息：*error_message*

說明： 探索程序無法登入 *repository_name* 儲存庫。

使用者回應：

請參閱來自 WebSphere Information Integrator Content Edition 伺服器的錯誤訊息以取得相關資訊。

FFQD2281E

無法登出 *repository_name* 儲存庫。錯誤訊息：*error_message*

說明： 探查程序無法登出 *repository_name* 儲存庫。

使用者回應：

請參閱來自 WebSphere Information Integrator Content Edition 伺服器的錯誤訊息以取得相關資訊。

FFQD2282E

找不到指定的項目類別 *item_class_name*。儲存庫：*repository_name*。

說明： *item_class_name* 項目類別不在 WebSphere Information Integrator Content Edition 伺服器的 *repository_name* 儲存庫中。

使用者回應：

請指定在儲存庫中的項目類別。

FFQD2283E

無法使用指定的網域 *domain_name*。回覆碼：*return_code*。

說明： 指定的網域無法使用或無法存取。

使用者回應：

請驗證網域名稱或網路正確無誤。

FFQD2284E

發生非預期的錯誤。回覆碼：*return_code* 錯誤訊息：*error_message*

說明： 驗證網域名稱時，發生一或多個錯誤。

使用者回應：

請參閱日誌檔，查看問題發生原因的相關資訊。

FFQD2285E

LDAP 伺服器參數無效。伺服器 *server_string*、埠 *port_number*、認證 *credential_id*、安全路徑 *truststore_path*。

說明： LDAP 伺服器定義參數無效。

使用者回應：

請從企業搜尋管理主控台配置 TeamWorkplace 搜索器設定。請參閱「管理企業搜尋」以取得詳細資訊。

FFQD2286E

驗證安全信任檔 *truststore_file* 時，發生錯誤。

說明： 指定的安全信任檔不存在，或您沒有讀取該檔案的權限。

使用者回應：

請驗證安全信任檔路徑是否正確，而且得以讀取檔案。

FFQD2287W

使用者 *user_id* 不在 LDAP 伺服器 *ldap_server* 上。

說明： 在 LDAP 伺服器 *ldap_server* 上找不到使用者 ID *user_id*。

使用者回應：

請驗證指定的使用者存在於 LDAP 伺服器上，然後從企業搜尋管理主控台檢查 TeamWorkplace 搜索器設定。請參閱「管理企業搜尋」以取得詳細資訊。

FFQD2288I

已使用指定的自訂群組擷取過濾器 *group_extraction_filter*。

說明： 已使用自訂群組擷取過濾器 *group_extraction_filter* 來取得 LDAP 伺服器中的使用者資訊。

使用者回應：

此訊息僅供參考。不需要任何動作。

FFQD2289I

已使用指定的自訂使用者標準化過濾器 *user_canonicalize_filter*。

說明： 使用自訂使用者標準化過濾器 *user_canonicalize_filter* 來取得 LDAP 伺服器中的使用者資訊。

使用者回應：

此訊息僅供參考。不需要任何動作。

FFQD2290E

找不到 Q 抄寫綱目。

說明： 配置使用事件發佈的資料庫使用 Q 抄寫綱目。

使用者回應：

請確定資料庫已配置為使用事件發佈。

FFQD2291W

表格 *table* 在 Q 抄寫綱目 *q_replication_schema*、發佈佇列對映 *publishing_queue_map* 中有多個 XML 發佈。

說明： 與發佈佇列對映相關的表格只能有一個 XML 發佈。

使用者回應：

請刪除未用於搜索的 XML 發佈。

FFQD2292W

與 Q 抄寫綱目 *q_replication_schema*、發佈佇列對映 *publishing_queue_map* 相關的表格 *table* 已配置為只發佈變更的直欄。

說明： 與發佈佇列對映相關的表格應發佈已變更及未變更的直欄。

使用者回應：

請配置 XML 發佈以使用未變更及已變更的直欄。

FFQD2293W

與 Q 抄寫綱目 *q_replication_schema*、發佈佇列對映 *publishing_queue_map* 相關的表格 *table* 已配置為暫停發佈已刪除的列。

說明： 與發佈佇列對映相關的表格應發佈已刪除的列。

使用者回應：

請配置 XML 發佈以發佈刪除的列。

FFQD2294W

找不到發佈佇列對映。

說明：探查程序無法探查到支援所有選取表格的發佈佇列對映。

使用者回應：

請確定所有選取的表格均已配置為使用事件發佈。另請試著選取較少的表格。

FFQD2295E

在 Q 抄寫綱目 *q_replication_schema*、發佈佇列對映 *publishing_queue_map* 中，找不到表格 *schema_name.table_name*。

說明：探查程序無法探查到直欄，因為選取的表格沒有要發佈的直欄。

使用者回應：

請選取有直欄要發佈的表格。

FFQD2296E

存取 WebSphere MQ 時發生錯誤。錯誤碼：*error_code*。錯誤訊息：*error_message*

說明：探查程序無法使用指定的配置存取 WebSphere MQ。

使用者回應：

請驗證指定的配置，並確定 MQ 接聽器正在執行中。請參閱「IBM WebSphere MQ 訊息參考」。

FFQD2300E

存取資料庫時發生 SQL 錯誤。錯誤碼：*error_code*。錯誤訊息：*error_message*

說明：存取資料庫伺服器時，發生錯誤。

使用者回應：

請參閱日誌檔，查看問題發生原因的相關資訊。

FFQD2301E

無法載入 JDBC 驅動程式 *jdbc_driver*。

說明：載入 JDBC 驅動程式時發生錯誤。

使用者回應：

請驗證指定 JDBC 驅動程式的環境變數及類別路徑是否正確。另請查看日誌檔以取得問題發生原因的相關資訊。

FFQD2302E

無法建立連線。

說明：無法連接至指定的資料庫伺服器。

使用者回應：

請重試作業。請驗證資料庫伺服器是否可用。

FFQD2303E

找不到綱目名稱為 *schema_name* 的表格或概略表 *table_or_view_name*。

說明：探查程序無法探查到直欄，因為指定的表格或概略表不在資料庫伺服器上。

使用者回應：

請指定存在於資料庫伺服器的表格或概略表。

FFQD2800E

搜索器外掛程式發生錯誤。訊息：*message*

說明：

使用者回應：

搜索器外掛程式產生錯誤訊息 *message*。請參閱搜索器外掛程式的訊息。

FFQD2801W

搜索器外掛程式產生警告。訊息：*message*

說明：

使用者回應：

搜索器外掛程式產生警告訊息 *message*。請參閱搜索器外掛程式的訊息。

FFQD2802I

搜索器外掛程式產生參考訊息。訊息：*message*

說明：

使用者回應：

搜索器外掛程式產生參考訊息 *message*。請參閱搜索器外掛程式的訊息。

FFQD2803I

已順利啟動搜索器外掛程式程序。

說明：

使用者回應：

此訊息僅供參考。不需要任何動作。

FFQD2804I

已順利停止搜索器外掛程式程序。

說明：

使用者回應：

此訊息僅供參考。不需要任何動作。

FFQD2805I

搜索器外掛程式類別 *class_name* 已順利載入。

說明：

使用者回應：

此訊息僅供參考。不需要任何動作。

FFQD2806E

搜索器外掛程式程序無法啟動。

說明： 搜索器外掛程式程序無法啟動。

使用者回應：

請參閱日誌檔，查看問題發生原因的相關資訊。

FFQD2807E

無法停止搜索器外掛程式程序。

說明： 搜索器程序未順利停止。

使用者回應：

請參閱日誌檔，查看問題發生原因的相關資訊。

FFQD2808E

無法建立搜索器外掛程式的使用者定義類別。

說明： 無法建立從 *CrawlerPlugin* 類別所衍生的使用者定義類別。

使用者回應：

請驗證已正確設定類別名稱及類別路徑。

FFQD2809E

搜索器外掛程式階段作業 *session_name* 無法使用。

說明： 搜索器外掛程式階段作業無法使用。無法正確地建立使用者定義的類別。

使用者回應：

請參閱日誌檔，查看問題發生原因的相關資訊。

FFQD2810E

CrawlerPlugin 類別 *user_defined_classname* 的 *init()* 方法發生錯誤。

說明： 使用者定義類別的 *init()* 方法未正確地運作。

使用者回應：
請驗證使用者定義的類別是否設定正確。

FFQD2811E

CrawlerPlugin 類別 *user_defined_classname* 的 `term()` 方法發生錯誤。

說明：使用者定義類別的 `term()` 方法未正確地運作。

使用者回應：
請驗證使用者定義的類別是否設定正確。

FFQD2812E

CrawlerPlugin 類別 *user_defined_classname* 的 `isMetadataUsed()` 方法發生錯誤。

說明：使用者定義類別的 `isMetadataUsed()` 方法未正確地運作。

使用者回應：
請驗證使用者定義的類別是否設定正確。

FFQD2813E

CrawlerPlugin 類別 *user_defined_classname* 的 `updateDocument()` 方法發生錯誤。

說明：使用者定義類別的 `updateDocument()` 方法未正確地運作。

使用者回應：
請驗證使用者定義的類別是否設定正確。

FFQD2900E

搜索器外掛程式伺服器 (*server_url*) 未備妥。用戶端無法連接到伺服器。

說明：搜索器外掛程式伺服器 (*server_url*) 未備妥。用戶端無法連接它，或它無法終止。

使用者回應：
請確認搜索器外掛程式伺服器 (*server_url*) 已備妥。

FFQD2901I

已起始設定搜索器外掛程式用戶端 (*client_url*)。用戶端已連接到伺服器 (*server_url*)。

說明：

使用者回應：
此訊息僅供參考。不需要任何動作。

FFQD2902W

搜索器外掛程式用戶端 (*client_url*) 在終止期間收到警告。

說明： 搜索器外掛程式用戶端於終止時，發現問題。連線被異常關閉。

使用者回應：

請確定伺服器正常地執行中。

FFQD2903I

搜索器外掛程式用戶端 (*client_url*) 已終止。

說明：

使用者回應：

此訊息僅供參考。不需要任何動作。

FFQD2904E

搜索器外掛程式用戶端尚未起始設定。

說明： 搜索器外掛程式用戶端必須起始設定。

使用者回應：

起始設定搜索器外掛程式用戶端。

FFQD2905E

搜索器外掛程式用戶端收到不支援的資料。

說明： 搜索器外掛程式用戶端只能接收 `SocketData` 物件。

使用者回應：

請確認搜索器外掛程式伺服器傳送的是 `SocketData` 物件。

FFQD2906I

搜索器外掛程式伺服器已建立，但沒有指定特定的埠號。

說明： 搜索器外掛程式伺服器在起始設定時，會使用任何可用的連接埠。

使用者回應：

此訊息僅供參考。不需要任何動作。

FFQD2907E

未建立搜索器外掛程式伺服器。

說明： 搜索器外掛程式伺服器需要一個搜索器外掛程式模組。

使用者回應：

請檢查在建立搜索器外掛程式伺服器之前，已經建立好搜索器外掛程式模組。

FFQD2908E

無法啟動搜索器外掛程式伺服器。接聽埠 *listener_port* 已被佔用。

說明：無法啟動搜索器外掛程式伺服器。接聽埠 *listener_port* 已被佔用。

使用者回應：

指定其他埠號，或指定 0 使用任何可用的連接埠。

FFQD2909E

無法啟動搜索器外掛程式伺服器。

說明：啟動搜索器外掛程式伺服器時，發生錯誤。通常，I/O 錯誤是在開啓 Socket 時發生。

使用者回應：

重新啟動伺服器，或修正 I/O 問題。

FFQD2910I

已啟動搜索器外掛程式伺服器。接聽埠為 *listener_port*。

說明：

使用者回應：

此訊息僅供參考。不需要任何動作。

FFQD2911E

搜索器外掛程式伺服器 (*server_url*) 未備妥。伺服器無法終止。

說明：搜索器外掛程式伺服器 (*server_url*) 未備妥。伺服器無法終止。

使用者回應：

請檢查您要終止之搜索器外掛程式伺服器的接聽埠號。

FFQD2912W

終止搜索器外掛程式伺服器 (*server_url*) 時，發現問題。

說明：終止搜索器外掛程式伺服器時，發現問題。伺服器已異常終止。

使用者回應：

請確定用戶端正常地執行中。

FFQD2913I

搜索器外掛程式伺服器 (*server_url*) 已終止。

說明：

使用者回應：

此訊息僅供參考。不需要任何動作。

FFQD2914I

搜索器外掛程式伺服器正在埠 *listener_port* 上接聽。

說明：

使用者回應：

此訊息僅供參考。不需要任何動作。

FFQD2915I

搜索器外掛程式伺服器已接受來自用戶端 (*client_url*) 的連線要求。

說明：

使用者回應：

此訊息僅供參考。不需要任何動作。

FFQD2916I

搜索器外掛程式伺服器已關閉用戶端 (*client_url*) 的連線。

說明：

使用者回應：

此訊息僅供參考。不需要任何動作。

FFQD2917E

搜索器外掛程式伺服器收到不受支援的類別物件。

說明： 搜索器外掛程式伺服器收到不受支援的類別物件。這個物件無法傳送至搜索器外掛程式模組。

使用者回應：

請參閱日誌檔，查看問題發生原因的相關資訊。

FFQD2997E

搜索器外掛程式 Socket 用戶端發生錯誤。

說明： 搜索器外掛程式 Socket 用戶端發生內部錯誤。

使用者回應：

請參閱日誌檔，查看問題發生原因的相關資訊。

FFQD2998E

搜索器外掛程式 Socket 伺服器發生錯誤。

說明： 搜索器外掛程式 Socket 伺服器發生內部錯誤。

使用者回應：

請參閱日誌檔，查看問題發生原因的相關資訊。

FFQD2999E

搜索器外掛程式 Socket 發生錯誤。

說明： 搜索器外掛程式 Socket 發生錯誤。

使用者回應：

請參閱日誌檔，查看問題發生原因的相關資訊。

FFQD3000I

crawler_name 搜索器已順利啓動。

說明：

使用者回應：

此訊息僅供參考。不需要任何動作。

FFQD3001E

crawler_name 搜索器無法啓動。

說明： 無法啓動搜索器程序。

使用者回應：

請參閱日誌檔，查看問題發生原因的相關資訊。

FFQD3002I

crawler_name 搜索器已順利停止。

說明：

使用者回應：

此訊息僅供參考。不需要任何動作。

FFQD3003E

crawler_name 搜索器無法順利停止。

說明： 搜索器程序無法順利停止。

使用者回應：

請參閱日誌檔，查看問題發生原因的相關資訊。

FFQD3004I

crawler_name 搜索器已順利暫停。

說明：

使用者回應：

此訊息僅供參考。不需要任何動作。

FFQD3005E

crawler_name 搜索器無法暫停。

說明： 搜索器無法暫停。

使用者回應：

請參閱日誌檔，查看問題發生原因的相關資訊。

FFQD3006I

crawler_name 搜索器已順利回復。

說明：

使用者回應：

此訊息僅供參考。不需要任何動作。

FFQD3007E

crawler_name 搜索器無法回復。

說明： 搜索器無法回復。

使用者回應：

請參閱日誌檔，查看問題發生原因的相關資訊。

FFQD3008E

發生 Factory 錯誤。請驗證已正確安裝模組。

說明： 找不到已安裝的 JAR 檔，或未正確設定 JAR 檔。

使用者回應：

請驗證企業搜尋是否已順利安裝，然後再試一次。

FFQD3009I

已在 *server_name* 上啟動 *crawler_name* 的搜索。

說明：

使用者回應：

此訊息僅供參考。不需要任何動作。

FFQD3010I

server_name 上 *crawler_name* 的搜索已完成。

說明：

使用者回應：

此訊息僅供參考。不需要任何動作。

FFQD3011E

target_name 上 *target_host_name* 的搜索失敗。

說明： 搜索器無法搜索指定的目標。

使用者回應：

請參閱日誌檔，查看問題發生原因的相關資訊。

FFQD3012I

搜索器已在伺服器 *server_name* 上進行搜索。

說明：

使用者回應：

此訊息僅供參考。不需要任何動作。

FFQD3013W

搜索的資料被截斷。URI：*URI*。伺服器：*target_host_name*。目標：*target_name*。

說明： 已截斷搜索的資料。

使用者回應：

如果必須搜索所有資料，請在管理主控台變更搜索器的頁面大小上限。

FFQD3014E

處理搜索歷程時，發生錯誤。

說明： 搜索器中發生錯誤。

使用者回應：

請參閱日誌檔，查看問題發生原因的相關資訊。

FFQD3015E

處理搜索歷程時，發生錯誤。URI：*uniform_resource_identifier*。伺服器：*server_name*。目標：*crawler_name*。

說明： 搜索器中發生錯誤。

使用者回應：

請參閱日誌檔，查看問題發生原因的相關資訊。

FFQD3016E

存取資料庫時，發生錯誤。

說明： 搜索器發生內部錯誤。

使用者回應：

請參閱日誌檔，查看問題發生原因的相關資訊。

FFQD3017E

存取資料庫時，發生錯誤。URI：*uniform_resource_identifier*。伺服器：*server_name*。目標：*crawler_name*。

說明： 搜索器中發生錯誤。

使用者回應：

請參閱日誌檔，查看問題發生原因的相關資訊。

FFQD3018E

處理搜索器配置時發生錯誤。

說明： 搜索器中發生錯誤。

使用者回應：

請參閱日誌檔，查看問題發生原因的相關資訊。

FFQD3019I

已對 *server_name* 伺服器設定伺服器排程。

說明：

使用者回應：

此訊息僅供參考。不需要任何動作。

FFQD3020I

已對 *server_name* 伺服器停用排程。

說明：

使用者回應：

此訊息僅供參考。不需要任何動作。

FFQD3021W

已設定指定伺服器 *server_name* 的排程。

說明： 已經啟用指定的排程搜索。

使用者回應：

此訊息僅供參考。不需要任何動作。

FFQD3022W

已經停用指定伺服器 *server_name* 的排程。

說明： 已經停用指定的排程搜索。

使用者回應：

此訊息僅供參考。不需要任何動作。

FFQD3023W

未排定伺服器 *server_name* 的排程。

說明：未排程指定的搜索。

使用者回應：

若要啟用或停用搜索器排程，必須預先排程搜索。

FFQD3024E

提取的回覆碼不正確。回覆碼：*return_code*。狀態：*state*

說明：搜索器中發生錯誤。

使用者回應：

請參閱日誌檔，查看問題發生原因的相關資訊。

FFQD3025E

提取資料時，發生錯誤。

說明：搜索器發生內部錯誤。

使用者回應：

請參閱日誌檔，查看問題發生原因的相關資訊。

FFQD3026E

處理執行緒 *thread_id* 時，發生錯誤。

說明：搜索器中發生錯誤。

使用者回應：

請參閱日誌檔，查看問題發生原因的相關資訊。

FFQD3027E

搜索器發生錯誤。

說明：搜索器中發生錯誤。

使用者回應：

請參閱日誌檔，查看問題發生原因的相關資訊。

FFQD3028E

找不到指定的伺服器 *server_name*。

說明：搜索器中發生錯誤。

使用者回應：

請參閱日誌檔，查看問題發生原因的相關資訊。

FFQD3029E

起始設定連線管理程式時發生錯誤。

說明： 起始設定搜索器期間發生錯誤。

使用者回應：

請參閱日誌檔，查看問題發生原因的相關資訊。

FFQD3030E

起始設定狀態管理程式時，發生錯誤。

說明： 起始設定搜索器期間發生錯誤。

使用者回應：

請參閱日誌檔，查看問題發生原因的相關資訊。

FFQD3031E

要求搜索器狀態時發生錯誤。

說明： 搜索器中發生錯誤。監督功能未正常運作。

使用者回應：

請參閱日誌檔，查看問題發生原因的相關資訊。

FFQD3032E

要求取得搜索範圍狀態時，發生錯誤。

說明： 搜索器中發生錯誤。監督功能未正常運作。

使用者回應：

請參閱日誌檔，查看問題發生原因的相關資訊。

FFQD3033E

要求取得搜索範圍狀態時，發生錯誤。

說明： 搜索器中發生錯誤。監督功能未正常運作。

使用者回應：

請參閱日誌檔，查看問題發生原因的相關資訊。

FFQD3034I

正在刪除作廢的文件。

說明：

使用者回應：

此訊息僅供參考。不需要任何動作。

FFQD3035W

刪除作廢文件已中斷。將在下一次重試。

說明：

使用者回應：

此訊息僅供參考。不需要任何動作。

FFQD3036I

已刪除 *server_name* 上 *crawler_name* 的作廢文件。

說明：

使用者回應：

此訊息僅供參考。不需要任何動作。

FFQD3037E

更新內部狀態時，發生錯誤。

說明： 搜索器中發生錯誤。

使用者回應：

請參閱日誌檔，查看問題發生原因的相關資訊。

FFQD3038E

狀態不一致導致發生錯誤。參考資訊：*additional_data*

說明： 搜索器中發生錯誤。

使用者回應：

請參閱日誌檔，查看問題發生原因的相關資訊。

FFQD3039E

存取內部狀態時，發生錯誤。參考資訊：*additional_data*

說明： 搜索器中發生錯誤。

使用者回應：

請參閱日誌檔，查看問題發生原因的相關資訊。

FFQD3040E

刪除作廢記錄時，發生錯誤。

說明： 搜索器中發生錯誤。

使用者回應：

請參閱日誌檔，查看問題發生原因的相關資訊。

FFQD3041I

已順利啓動排程元件。

說明：

使用者回應：

此訊息僅供參考。不需要任何動作。

FFQD3042E

無法啓動排程元件。

說明： 搜索器中發生錯誤。

使用者回應：

請參閱日誌檔，查看問題發生原因的相關資訊。

FFQD3043I

已順利停止排程元件。

說明：

使用者回應：

此訊息僅供參考。不需要任何動作。

FFQD3044E

無法停止排程元件。

說明： 搜索器中發生錯誤。

使用者回應：

請參閱日誌檔，查看問題發生原因的相關資訊。

FFQD3045I

正在啓動 *crawler_name* 的排程搜索。

說明：

使用者回應：

此訊息僅供參考。不需要任何動作。

FFQD3046E

排程元件發生錯誤。

說明： 搜索器中發生錯誤。

使用者回應：

請參閱日誌檔，查看問題發生原因的相關資訊。

FFQD3047I

已順利起始設定內部儲存庫。

說明： 搜索器已起始設定搜索器內部儲存庫。

使用者回應：

此訊息僅供參考。不需要任何動作。

FFQD3048E

發現不明的內部儲存庫類型 *internal_repository_type*。

說明： 起始設定搜索器內部儲存庫時發生一或多個錯誤。

使用者回應：

請驗證企業搜尋是否已順利安裝，然後再試一次。

FFQD3049E

起始設定內部儲存庫時，發生錯誤。

說明： 起始設定搜索器內部儲存庫時發生一或多個錯誤。

使用者回應：

請驗證企業搜尋是否已順利安裝，然後再試一次。

FFQD3050E

發生存取違規。

說明： 起始設定搜索器內部儲存庫時發生一或多個錯誤。

使用者回應：

請驗證企業搜尋是否已順利安裝，然後再試一次。

FFQD3051E

另一個儲存庫已經開啓。

說明： 已開啓及起始設定其他搜索器內部儲存庫。

使用者回應：

請驗證企業搜尋是否已順利安裝，然後再試一次。

FFQD3052E

沒有任何資料庫連線。

說明： 已開啓搜索器內部儲存庫，但用於使用儲存庫的資料庫連線不存在。

使用者回應：

請驗證企業搜尋的 DB2 資料庫是否運作正常，然後重試。

FFQD3053E

開啓內部儲存庫時，資料庫發生錯誤。

說明： 無法建立資料庫連線來使用搜索器內部儲存庫。

使用者回應：

請驗證企業搜尋的 DB2 資料庫是否運作正常，然後重試。

FFQD3054E

關閉內部儲存庫時，資料庫發生錯誤。

說明： 關閉搜索器內部儲存庫時發生一或多個錯誤。

使用者回應：

請參閱日誌檔中 SQLException 訊息的相關資訊。

FFQD3055E

將記錄寫入內部儲存庫時，資料庫發生錯誤。記錄雜湊為 *record_hash*。

說明： 將資訊寫入搜索器內部儲存庫時發生一或多個錯誤。

使用者回應：

請參閱日誌檔中 SQLException 訊息的相關資訊。

FFQD3056E

取得前次修改日期時，資料庫發生錯誤。記錄雜湊為 *record_hash*。

說明： 存取搜索器內部儲存庫時發生一或多個錯誤。

使用者回應：

請參閱日誌檔中 SQLException 訊息的相關資訊。

FFQD3057E

更新前次修改日期時，資料庫發生錯誤。記錄雜湊為 *record_hash*。

說明： 將資訊寫入搜索器內部儲存庫時發生一或多個錯誤。

使用者回應：

請參閱日誌檔中 SQLException 訊息的相關資訊。

FFQD3058E

偵測記錄變更時，資料庫發生錯誤。記錄雜湊為 *record_hash*。

說明： 存取搜索器內部儲存庫時發生一或多個錯誤。

使用者回應：

請參閱日誌檔中 SQLException 訊息的相關資訊。

FFQD3059E

取得總和檢查時，資料庫發生錯誤。記錄雜湊為 *record_hash*。

說明：存取搜索器內部儲存庫時發生一或多個錯誤。

使用者回應：

請參閱日誌檔中 `SQLException` 訊息的相關資訊。

FFQD3060E

取得總和檢查時，發生 I/O 錯誤。記錄雜湊為 *record_hash*。

說明：存取搜索器內部儲存庫時發生一或多個錯誤。

使用者回應：

請參閱日誌檔中 `IOException` 訊息的相關資訊。

FFQD3061E

檢查記錄時，資料庫發生錯誤。記錄雜湊為 *record_hash*。

說明：存取搜索器內部儲存庫時發生一或多個錯誤。

使用者回應：

請參閱日誌檔中 `SQLException` 訊息的相關資訊。

FFQD3062E

寫入已排除的記錄時，資料庫發生錯誤。記錄雜湊為 *record_hash*。

說明：存取搜索器內部儲存庫時發生一或多個錯誤。

使用者回應：

請參閱日誌檔中 `SQLException` 訊息的相關資訊。

FFQD3063E

從儲存庫刪除記錄時，資料庫發生錯誤。記錄雜湊為 *record_hash*。

說明：存取搜索器內部儲存庫時發生一或多個錯誤。

使用者回應：

請參閱日誌檔中 `SQLException` 訊息的相關資訊。

FFQD3064E

取得作廢的記錄時，資料庫發生錯誤。目標 ID 為 *record_hash*，臨界值時間為 *threshold_time*。

說明：存取搜索器內部儲存庫時發生一或多個錯誤。

使用者回應：

請參閱日誌檔中 `SQLException` 訊息的相關資訊。

FFQD3065I

已順利開啓內部儲存庫。

說明： 搜索器已開啓搜索器內部儲存庫。

使用者回應：

此訊息僅供參考。不需要任何動作。

FFQD3066I

已順利關閉內部儲存庫。

說明： 搜索器已關閉搜索器內部儲存庫。

使用者回應：

此訊息僅供參考。不需要任何動作。

FFQD3067I

正在載入搜索器配置檔 *general_config_file* 及 *crawler_config_file*。

說明： 搜索器已啓動載入搜索器配置檔。

使用者回應：

此訊息僅供參考。不需要任何動作。

FFQD3068I

已順利完成載入配置檔。

說明： 搜索器已完成載入搜索器配置檔。

使用者回應：

此訊息僅供參考。不需要任何動作。

FFQD3069E

建立配置 Factory 時，發生錯誤。

說明： 搜索器無法建立搜索器配置檔剖析器的 Factory 實例。

使用者回應：

請驗證 WebSphere Information Integrator OmniFind Edition 的安裝是否正確無誤。

FFQD3070E

無法載入配置檔 *general_config_file*。

說明： 載入搜索器配置檔時發生一或多個錯誤。

使用者回應：

參閱日誌檔中的錯誤訊息，以取得詳細資訊。一般而言，錯誤是 `IOException`。

FFQD3071E

未載入任何配置檔。

說明： 搜索器未載入配置檔。

使用者回應：

請驗證是否已正確配置您要啟動的搜索器，然後重試。

FFQD3072E

發現不明配置物件。

說明： 載入搜索器配置檔時發生一或多個錯誤。

使用者回應：

請驗證企業搜尋是否已順利安裝，然後再試一次。

FFQD3073E

無法取得文件建置器。

說明： 無法建立 XML 剖析器以載入搜索器配置檔。

使用者回應：

請驗證企業搜尋是否已順利安裝，然後再試一次。

FFQD3074E

發現配置檔格式錯誤。

說明： 搜索器配置檔不是有效的 XML 文件。

使用者回應：

請參閱日誌檔，以取得相關資訊。

FFQD3075E

剖析配置時，發生 I/O 錯誤。

說明： 載入搜索器配置檔時發生一或多個錯誤。

使用者回應：

請參閱日誌檔中 IOException 訊息的相關資訊。

FFQD3076E

找不到搜索器配置檔 *crawler_config_file*。

說明： 搜索器配置檔不在預期的路徑中。

使用者回應：

請驗證是否已正確配置您要啟動的搜索器，然後重試。

FFQD3077E

搜索器配置檔中預期的根元素名稱是 *expected_root_element*，但找到 *detected_root_element*。

說明： 搜索器配置檔的根元素有非預期的名稱。

使用者回應：

請驗證是否已正確配置您要執行的搜索器，然後重試。

FFQD3078E

element_name 元素中，需要屬性 *attribute_name*。

說明： 搜索器配置檔中找不到必要的屬性。

使用者回應：

請驗證是否已正確配置您要執行的搜索器，然後重試。

FFQD3079E

在元素 *element_name* 中找到重複的名稱 *value_of_name_attribute*。

說明： 搜索器配置檔中有相同的目標名稱。

使用者回應：

請驗證是否已正確配置您要執行的搜索器，然後重試。

FFQD3080E

在 *element_name* 元素中找到不正確的日期字串格式。

說明： 搜索器配置檔包含不正確的日期字串。

使用者回應：

請驗證是否已正確配置您要執行的搜索器，然後重試。

FFQD3081E

在 *element_name* 元素中找到不正確的間隔字串格式。

說明： 搜索器配置檔包含不正確的搜索間隔時間。

使用者回應：

請驗證是否已正確配置您要執行的搜索器，然後重試。

FFQD3082E

element_name 元素的值 *actual_value* 已超出界限。

說明： 搜索器配置檔包含一或多個不正確的值。

使用者回應：

請驗證是否已正確配置您要執行的搜索器，然後重試。

FFQD3083W

XML 剖析器報告了警告。

說明： 搜索器配置檔剖析器報告 XML 警告。

使用者回應：

不需要任何動作。

FFQD3084E

XML 剖析器報告了錯誤。

說明： 搜索器配置檔剖析器報告 XML 錯誤。

使用者回應：

請驗證是否已正確配置您要執行的搜索器，然後重試。

FFQD3085E

XML 剖析器報告了無法復原的錯誤。

說明： 搜索器配置檔剖析器報告了無法復原的 XML 錯誤。

使用者回應：

請驗證是否已正確配置您要執行的搜索器，然後重試。

FFQD3086E

未起始設定格式製作器。

說明： 未建立格式製作程式以產生搜尋引擎的 XML 中間資料。

使用者回應：

請參閱日誌檔，查看問題發生原因的相關資訊。

FFQD3087E

格式製作程式無法轉換成 XML。

說明： 格式製作程式無法產生搜尋引擎的 XML 中間資料。

使用者回應：

請參閱日誌檔，查看問題發生原因的相關資訊。

FFQD3088W

已在非參數欄位中啟用參數搜尋。已停用參數搜尋旗標。

說明： 即使搜索器將此欄位指定為啟用參數搜尋，但搜索的欄位不是數字。將停用此欄位的參數搜尋。

使用者回應：

請在管理主控台將此欄位指定為非參數欄位。請參閱管理主控台中的線上說明以取得相關資訊。

FFQD3089W

中間資料已截斷。

說明： 由於文件大小上限設定的限制，所以截斷中間資料。無法依照截斷的中間資料來搜尋文件。

使用者回應：

請在管理主控台增加搜索器的「頁面長度大小上限」，以在文件中搜索更多中間資料。請參閱管理主控台中的線上說明以取得相關資訊。

FFQD3090W

未刪除暫存檔 *filename*。

說明： 未刪除暫存檔 *filename*。

使用者回應：

請檢查搜索器的暫存目錄是否擁有刪除檔案的適當權限。

FFQD3091W

已格式化的資料記錄為 `null`。不需要任何動作。

說明： 搜索器所提取的中間資料或二進位內容將不會寫入企業搜尋儲存庫。

使用者回應：

不需要任何動作。

FFQD3092E

在目錄 *filename* 中找不到暫存二進位內容檔 *directory*。

說明： 由於非預期的錯誤，找不到搜索文件的暫存二進位內容檔案。

使用者回應：

請參閱日誌檔，查看問題發生原因的相關資訊。

FFQD3093E

二進位內容無法寫入目錄 *filename* 中的暫存檔 *directory*。

說明： 由於非預期的錯誤，找不到搜索文件的暫存內容檔案。

使用者回應：

請參閱日誌檔，查看問題發生原因的相關資訊。

FFQD3094E

在目錄 *filename* 中找不到暫存中間資料檔案 *directory*。

說明：由於非預期的錯誤，找不到搜索文件的暫存中間資料檔案。

使用者回應：

請參閱日誌檔，查看問題發生原因的相關資訊。

FFQD3095E

中間資料無法寫入目錄 *filename* 中的暫存檔 *directory*。

說明：由於非預期的錯誤，找不到搜索文件的中間資料檔案。

使用者回應：

請參閱日誌檔，查看問題發生原因的相關資訊。

FFQD3096E

發生配置驗證錯誤。

說明：發佈者配置不正確。

使用者回應：

請設定正確的配置。請參閱日誌檔，查看問題發生原因的相關資訊。

FFQD3097E

在目錄 *filename* 中找不到二進位內容檔 *directory*。

說明：由於非預期的錯誤，找不到搜索文件的暫存二進位內容檔案。

使用者回應：

請參閱日誌檔，查看問題發生原因的相關資訊。

FFQD3098E

二進位內容無法寫入目錄 *filename* 中的檔案 *directory*。

說明：由於非預期的錯誤，找不到搜索文件的暫存內容檔案。

使用者回應：

請參閱日誌檔，查看問題發生原因的相關資訊。

FFQD3099E

在目錄 *filename* 中找不到中間資料檔案 *directory*。

說明：由於非預期的錯誤，找不到搜索文件的暫存中間資料檔案。

使用者回應：

請參閱日誌檔，查看問題發生原因的相關資訊。

FFQD3100E

中間資料無法寫入目錄 *filename* 中的檔案 *directory*。

說明：由於非預期的錯誤，找不到搜索文件的中間資料檔案。

使用者回應：

請參閱日誌檔，查看問題發生原因的相關資訊。

FFQD3101E

發生配置驗證錯誤。

說明：發佈者配置不正確。

使用者回應：

請設定正確的配置。請參閱日誌檔，查看問題發生原因的相關資訊。

FFQD3102E

無法開啓內部資料儲存庫。資料庫名稱：*database_name*。資料庫綱目：*schema_name*。資料庫使用者：*database_user*。表格名稱：*table_name*。

說明：發行者無法開啓內部資料庫 *database_name* 來儲存搜索的資料。

使用者回應：

請參閱日誌檔，查看問題發生原因的相關資訊。

FFQD3103E

無法關閉內部資料儲存庫。資料庫名稱：*database_name*。資料庫綱目：*schema_name*。資料庫使用者：*database_user*。表格名稱：*table_name*。

說明：發行者無法關閉內部資料庫 *database_name* 來儲存搜索的資料。

使用者回應：

請參閱日誌檔，查看問題發生原因的相關資訊。

FFQD3104E

因為發生 `FileNotFoundException`，所以中間資料無法寫入檔案 *file_name*。

說明：發佈者無法開啓儲存搜索資料的暫存檔。

使用者回應：

請參閱日誌檔，查看問題發生原因的相關資訊。

FFQD3106E

發佈者無法寫入內部資料儲存庫。資料庫名稱：*database_name*。資料庫綱目：*schema_name*。資料庫使用者：*database_user*。表格名稱：*table_name*。

說明：發行者無法將搜索器搜索的資訊寫入內部資料庫 *database_name*。

使用者回應：

請參閱日誌檔，查看問題發生原因的相關資訊。

FFQD3107E

無法指定刪除旗號以刪除不在內部資料儲存庫的文件。資料庫名稱：*database_name*。資料庫綱目：*schema_name*。資料庫使用者：*database_user*。表格名稱：*table_name*。

說明： 發佈者無法在內部表格指定刪除旗號以刪除索引中的資訊。關於目標資料來源中非存有文件的資訊，會保留在索引中。

使用者回應：

請參閱日誌檔，查看問題發生原因的相關資訊。

FFQD3108E

發佈者無法依照刪除旗號來更新內部資料儲存庫。資料庫名稱：*database_name*。資料庫綱目：*schema_name*。資料庫使用者：*database_user*。表格名稱：*table_name*。

說明： 發佈者無法在內部表格標示刪除旗號以刪除索引中的資訊。關於目標資料來源中非存有文件的資訊，會保留在索引中。

使用者回應：

請參閱日誌檔，查看問題發生原因的相關資訊。

FFQD3109W

更新內部資料儲存庫時，已由其他程式更新了搜索的檔案 *file_name*。

說明： 搜索器搜索檔案時，修改了搜索的檔案 *file_name*。

使用者回應：

不需要任何動作。

FFQD3110E

無法關閉檔案串流。

說明： 由於發生錯誤，無法關閉儲存在暫存檔的搜索資料之檔案串流。

使用者回應：

請參閱日誌檔，查看問題發生原因的相關資訊。

FFQD3111E

密碼解密失敗。

說明： 密碼解密模組報告了一或多個錯誤。

使用者回應：

請參閱日誌檔，查看問題發生原因的相關資訊。

FFQD3112E

無法載入安全記號外掛程式。類別：*security_token_class_name*。

說明： 無法載入安全記號外掛程式的指定類別名稱。

使用者回應：

請確定安全記號外掛程式模組已適當地安裝，且指定的類別名稱正確無誤。如需相關資訊，請參閱「程式設計手冊」及「API 參照」。

FFQD3113E

安全記號外掛程式擲出 `SecurityTokensGeneratorException`。

說明： 安全記號外掛程式擲出 `SecurityTokensGeneratorException`。搜索器將會停止。

使用者回應：

不需要任何動作。

FFQD3114E

安全記號外掛程式擲出非預期的異常。

說明： 安全記號外掛程式擲出非預期的異常狀況。搜索器將會停止。

使用者回應：

安全記號外掛程式模組應該只擲出 `SecurityTokensGeneratorException` 以停止搜索器。請確定安全記號外掛程式沒有擲出非預期的異常。

FFQD3115E

未刪除暫存檔 *filename*。

說明： 未刪除暫存檔 *filename*。

使用者回應：

請檢查搜索器的暫存目錄是否擁有刪除檔案的適當權限。請參閱日誌檔，查看問題發生原因的相關資訊。

FFQD3116E

無法關閉檔案串流。

說明： 因為發生錯誤，因此無法關閉檔案串流。

使用者回應：

請參閱日誌檔，查看問題發生原因的相關資訊。

FFQD3117E

中間資料外掛程式擲出 `MetadataGeneratorException`。

說明： 中間資料外掛程式擲出 `MetadataGeneratorException`。搜索器將會停止。

使用者回應：
不需要任何動作。

FFQD3118E

中間資料外掛程式擲出非預期的異常。

說明： 中間資料外掛程式擲出非預期的異常狀況。搜索器將會停止。

使用者回應：
中間資料外掛程式模組應該只擲出 `MetadataGeneratorException` 以停止搜索器。
請確定中間資料外掛程式沒有擲出非預期的異常。

FFQD3119E

metadata plug-in configuration file 檔案無效。

說明： 中間資料外掛程式的配置檔無效。

使用者回應：
請在中間資料外掛程式的配置檔中輸入正確的內容。

FFQD3120E

處理中間資料外掛程式的配置時發生錯誤。

說明： 中間資料外掛程式的功能未正常運作。搜索器將會停止。

使用者回應：
請參閱日誌檔，查看問題發生原因的相關資訊。

FFQD3121W

類別路徑無效。

說明： 定義於配置檔的類別路徑內容無效。

使用者回應：
請輸入正確的類別路徑。

FFQD3122E

無法建立中間資料外掛程式函數的使用者定義類別。

說明： 無法建立從 `MetadataGenerator` 類別所衍生的使用者定義類別。

使用者回應：
請驗證已正確設定類別名稱及類別路徑。

FFQD3123E

parameter_name 參數遺漏或無效。

說明：由於 *parameter_name* 參數，搜索器配置檔無效。

使用者回應：

請參閱日誌檔，以取得相關資訊。

FFQD3124E

無法正確載入 *class_name* 類別。

說明：無法正確載入指定的類別 *class_name*。

使用者回應：

請驗證已正確安裝 WebSphere Information Integrator OmniFind Edition (企業搜尋)。

FFQD3125E

無法開啓搜索器發佈者的 XML 格式製作程式。

說明：搜索器無法起始設定 XML 格式製作程式。

使用者回應：

請參閱日誌檔，以取得相關資訊。

FFQD3126E

無法關閉搜索器發佈者的 XML 格式製作程式。

說明：搜索器無法終止 XML 格式製作程式。

使用者回應：

請參閱日誌檔，以取得相關資訊。

FFQD3127I

搜索器外掛程式已順利起始設定。

說明：搜索器格式製作程式已順利起始設定搜索器外掛程式。

使用者回應：

不需要任何動作。

FFQD3128E

搜索器外掛程式擲出 `CrawlerPluginSocketException`。

說明：搜索器外掛程式用戶端擲出 `CrawlerPluginSocketException`。搜索器將會停止。

使用者回應：

請確定搜索器外掛程式與其階段作業都正確運作。

FFQD3129E

搜索器外掛程式擲出 `CrawlerPluginException`。

說明： 搜索器外掛程式擲出 `CrawlerPluginException`。 搜索器將會停止。

使用者回應：

不需要任何動作。

FFQD3130E

搜索器外掛程式擲出非預期的異常。

說明： 搜索器外掛程式用戶端擲出非預期的異常。搜索器將會停止。

使用者回應：

請確定搜索器外掛程式與其階段作業都正確運作。

FFQD3131W

因為搜索器外掛程式傳回空值中間資料清單，因此將不會檢索此文件。

說明： 將不會檢索此文件，因為搜索器外掛程式傳回空值中間資料清單。

使用者回應：

由於使用函數 `updateDocument()`，搜索器外掛程式應傳回空值物件而非空值中間資料清單，因此將不會檢索現行文件。請確認搜索器外掛程式的規格。

FFQD3132W

由於搜索器外掛程式傳回空字串作為新的安全記號，因此這份文件會有空的安全記號。

說明： 由於搜索器外掛程式傳回空字串作為新的安全記號，因此這份文件會有空的安全記號。

使用者回應：

搜索器外掛程式應傳回非空字串作為新的安全記號。請確認搜索器外掛程式的規格。

FFQD3133E

發生搜索器外掛程式錯誤：*message*

說明： 發生搜索器外掛程式錯誤。

使用者回應：

請參閱附加的訊息和日誌檔，查看問題發生原因的相關資訊。

FFQD3134W

發生搜索器外掛程式警告：*message*

說明： 發生搜索器外掛程式警告。

使用者回應：

請參閱附加的訊息和日誌檔，查看問題發生原因的相關資訊。

FFQD3135E

搜索器已啟動。

說明： 指定的搜索器已經啟動。

使用者回應：

重新整理管理主控台中「企業搜尋搜索器管理」視窗上的資訊。

FFQD3136E

搜索器已停止。

說明： 指定的搜索器已經停止。

使用者回應：

重新整理管理主控台中「企業搜尋搜索器管理」視窗上的資訊。

FFQD3137E

監視器上無法顯示搜索器狀態。

說明： 搜索器未正確報告搜索器狀態。

使用者回應：

請參閱日誌檔，查看問題發生原因的相關資訊。

FFQD3138E

傳送要求至搜索器時，發生逾時錯誤。

說明： 搜索器程序可能已順利停止。

使用者回應：

請參閱日誌檔，查看問題發生原因的相關資訊。

FFQD3139E

發出確定函數時，發生資料庫錯誤。

說明： 存取搜索器內部儲存庫時發生一或多個錯誤。

使用者回應：

請參閱日誌檔中 `SQLException` 訊息的相關資訊。

FFQD3500E

找不到 JDBC 類別 `jdb_driver_class`。

說明： 在類別路徑中找不到 JDBC 驅動程式類別 `jdb_driver_class`。

使用者回應：

請驗證是否已順利安裝 WebSphere Information Integrator OmniFind Edition，然後重試。

FFQD3501W

變更 *table_name* 表格時，發生異常。

說明： 嘗試變更 *table_name* 表格時發生一或多個異常。

使用者回應：

請參閱異常狀況（一般為來自 DB2 UDB 的 SQLException）以判定此錯誤的原因。

FFQD3502W

建立 *table_name* 表格時，發生異常。

說明： 嘗試建立 *table_name* 表格時發生一或多個異常。

使用者回應：

請參閱異常狀況（一般為來自 DB2 UDB 的 SQLException）以判定此錯誤的原因。

FFQD3503W

交易回復失敗。

說明： 嘗試復原交易時發生一或多個異常。

使用者回應：

請參閱異常狀況（一般為來自 DB2 UDB 的 SQLException）以判定此錯誤的原因。

FFQD3504W

交易確定失敗。

說明： 嘗試確定交易時發生一或多個異常。

使用者回應：

請參閱異常狀況（一般為來自 DB2 UDB 的 SQLException）以判定此錯誤的原因。

FFQD3505W

無法將表格 *orig_table_name* 重新命名為 *dest_table_name*。搜索器將改為嘗試複製後捨棄原始表格。

說明： 嘗試重新命名 *orig_table_name* 表格為 *dest_table_name* 表格時發生一或多個異常。搜索器將嘗試建立新表格，將所有資料複製到該表格，然後捨棄原始表格。

使用者回應：
不需要任何動作。

FFQD3506W

刪除 *table_name* 表格的所有資料時，發生異常。

說明：嘗試從 *table_name* 表格中刪除所有資料時發生一或多個異常。

使用者回應：
請參閱異常狀況（一般為來自 DB2 UDB 的 `SQLException`）以判定此錯誤的原因。

FFQD3507W

將資料插入 *table_name* 表格時，發生異常。

說明：嘗試將資料插入 *table_name* 表格時發生一或多個異常。

使用者回應：
請參閱異常狀況（一般為來自 DB2 UDB 的 `SQLException`）以判定此錯誤的原因。

FFQD3508W

捨棄 *table_name* 表格時，發生異常。

說明：嘗試捨棄 *table_name* 表格時發生一或多個異常。

使用者回應：
請參閱異常狀況（一般為來自 DB2 UDB 的 `SQLException`）以判定此錯誤的原因。

FFQD3509W

由於 *table_name* 表格的 URI *URI* (*uri_length* 位元組) 太長，已拒絕本文件。最大長度是 *maximum_length* 位元組。

說明：由於 URI *URI* 太長，搜索的文件不會儲存到內部表格。

使用者回應：
不需要任何動作。

FFQD3510W

由於本文件對 *table_name* 表格來說太大 (URI : *URI*、*document_size* 位元組)，因此已被拒絕。長度上限為 *maximum_size* 位元組。

說明：因為搜索的文件太大，所以未儲存到內部表格。

使用者回應：
不需要任何動作。

FFQD3511W

由於文件的中間資料對 *table_name* 表格而言太多 (URI : *URI*、*metadata_size* 位元組)，因此已被拒絕。長度上限為 *maximum_size* 位元組。

說明： 由於中間資料太多，而未將已搜索的文件儲存到內部表格中。

使用者回應：
不需要任何動作。

FFQD3512W

將資料插入 *table_name* 表格時，傳回非預期的列數。預期的計數為 *expected_count*，但卻是 *actual_count*。

說明： 資料無法新增至 *table_name* 表格，因為預期插入的列數不等於實際計數。

使用者回應：
不需要任何動作。如果還是出現此訊息，請驗證是否已順利安裝 WebSphere Information Integrator OmniFind Edition，然後重試。

FFQD3513W

更新 *table_name* 表格時，傳回非預期的橫列計數。預期的計數為 *expected_count*，但卻是 *actual_count*。

說明： 資料無法新增至 *table_name* 表格，因為預期更新的列數不等於實際計數。

使用者回應：
如果還是出現此訊息，請驗證是否已順利安裝 WebSphere Information Integrator OmniFind Edition，然後重試。

FFQD3514W

從 *table_name* 表格中刪除資料時，傳回非預期的列數。預期的計數為 *expected_count*，但卻是 *actual_count*。

說明： 無法從 *table_name* 表格中刪除資料，因為預期刪除的列數不等於實際計數。

使用者回應：
如果還是出現此訊息，請驗證是否已順利安裝 WebSphere Information Integrator OmniFind Edition，然後重試。

FFQD3515W

查詢 *table_name* 表格時發生錯誤。

說明： 嘗試對 *table_name* 表格發出 SELECT 陳述式時，發生一或多個異常。

使用者回應：
請參閱異常狀況 (一般為來自 DB2 UDB 的 SQLException) 以判定此錯誤的原因。

FFQD3516W

將資料插入 *table_name* 表格時發生錯誤。

說明：嘗試對 *table_name* 表格發出 INSERT 陳述式時，發生一或多個異常。

使用者回應：

請參閱異常狀況 (一般為來自 DB2 UDB 的 SQLException) 以判定此錯誤的原因。

FFQD3517W

更新 *table_name* 表格時發生錯誤。

說明：嘗試對 *table_name* 表格發出 UPDATE 陳述式時，發生一或多個異常。

使用者回應：

請參閱異常狀況 (一般為來自 DB2 UDB 的 SQLException) 以判定此錯誤的原因。

FFQD3518W

從 *table_name* 表格刪除資料時發生錯誤。

說明：嘗試對 *table_name* 表格發出 DELETE 陳述式時，發生一或多個異常。

使用者回應：

請參閱異常狀況 (一般為來自 DB2 UDB 的 SQLException) 以判定此錯誤的原因。

FFQD3519W

準備 *table_name* 表格的查詢時發生錯誤。SQL 為 *sql_statement*。

說明：準備 *table_name* 表格的 SELECT 陳述式時，發生一或多個異常。

使用者回應：

請參閱異常狀況 (一般為來自 DB2 UDB 的 SQLException) 以判定此錯誤的原因。

FFQD3520W

準備將資料插入 *table_name* 表格時發生錯誤。SQL 為 *sql_statement*。

說明：準備 *table_name* 表格的 INSERT 陳述式時，發生一或多個異常。

使用者回應：

請參閱異常狀況 (一般為來自 DB2 UDB 的 SQLException) 以判定此錯誤的原因。

FFQD3521W

準備更新 *table_name* 表格時發生錯誤。SQL 為 *sql_statement*。

說明：準備 *table_name* 表格的 UPDATE 陳述式時，發生一或多個異常。

使用者回應：

請參閱異常狀況 (一般為來自 DB2 UDB 的 SQLException) 以判定此錯誤的原因。

FFQD3522W

準備從 *table_name* 表格刪除資料時發生錯誤。SQL 為 *sql_statement*。

說明：準備 *table_name* 表格的 DELETE 陳述式時，發生一或多個異常。

使用者回應：

請參閱異常狀況 (一般為來自 DB2 UDB 的 SQLException) 以判定此錯誤的原因。

FFQD3523W

連線管理程式已起始設定。

說明：已經起始設定其中一個管理資料庫連線的內部管理程式。

使用者回應：

不需要任何動作。

FFQD3524E

jndi_name 的 JNDI 查閱失敗。

說明：*jndi_name* 的 JNDI 查閱失敗。

使用者回應：

請參閱異常訊息 (如果有的話)，並確定 JNDI 名稱 *jndi_name* 正確且可供使用。

FFQD3534E

當 *component_name* 的狀態從 *from_state* 變更為 *to_state* 時，發生錯誤。

說明：將內部狀態從 *from_state* 變更為 *to_state* 時發生一或多個異常。

使用者回應：

請參閱其他日誌訊息及異常，以判定此錯誤的原因。

FFQD3537W

內容變更已被否決。

說明：已否決動態配置變更，因為部份參數變更，但如果不重新啟動搜索器，就無法套用那些變更。

使用者回應：

請停止搜索器，然後重新啟動。

FFQD3540E

因為 `IOException`，無法取得檔案鎖定 `file_name`。

說明： 檔案鎖定機能的搜索器無法取得檔案鎖定。

使用者回應：

請參閱日誌檔，查看問題發生原因的相關資訊。

FFQD3541E

因為 `FileNotFoundException`，無法取得檔案鎖定 `file_name`。

說明： 檔案鎖定機能的搜索器無法取得檔案鎖定。

使用者回應：

請參閱日誌檔，查看問題發生原因的相關資訊。

FFQD3543E

未釋放檔案鎖定 `file_name`。

說明： 使用檔案鎖定機能的搜索器無法釋放檔案鎖定。

使用者回應：

請參閱日誌檔，查看問題發生原因的相關資訊。

FFQD3544E

因為檔案鎖定是空值，因此無法釋放檔案鎖定 `file_name`。

說明： 因為沒有取得任何鎖定，因此無法釋放搜索器的檔案鎖定。

使用者回應：

請參閱日誌檔，查看問題發生原因的相關資訊。

FFQD3545E

找不到載入安全信任檔的演算法 `algorithm_name`。

說明： JRE 不含載入安全信任檔的演算法。

使用者回應：

請驗證是否已順利安裝 WebSphere Information Integrator OmniFind Edition (企業搜尋)，然後重試。

FFQD3546E

未載入任何憑證。

說明： 指定的安全信任檔未包含適合的憑證。

使用者回應：

請驗證安全信任檔是否包含有效的憑證，然後重試。

FFQD3547E

發現不明的金鑰儲存庫類型 *keystore_type*。

說明： 發現非預期的安全信任檔類型。

使用者回應：

請驗證是否已順利安裝 WebSphere Information Integrator OmniFind Edition (企業搜尋)，然後重試。

FFQD3548E

安全信任檔格式或密碼無效。指定的安全信任檔是 *truststore_file*。

說明： 安全信任檔格式及 (或) 安全信任檔的指定密碼可能不正確。支援的格式是 JKS、JCEKS 及 PKCS#12。

使用者回應：

請驗證安全信任檔格式及密碼是否正確，然後再試一次。

FFQD3549E

關閉安全信任檔 *truststore_file* 時，發生 I/O 錯誤。

說明： 關閉安全信任檔時發生一或多個 I/O 錯誤。

使用者回應：

請驗證是否可以存取安全信任檔，然後重試。

FFQD3550E

`javax.net.ssl.TrustManager` 物件無法起始設定。

說明： 起始設定 `javax.net.ssl.TrustManager` 物件時發生一或多個錯誤。

使用者回應：

參閱日誌檔中的錯誤訊息，以取得詳細資訊。

FFQD3551E

`javax.net.ssl.SSLContext` 物件無法起始設定。

說明： 起始設定 `javax.net.ssl.SSLContext` 物件時發生一或多個錯誤。

使用者回應：

參閱日誌檔中的錯誤訊息，以取得詳細資訊。

FFQD3552W

下列錯誤造成警告訊息：*exception_message*

說明： 因為異常 *exception_message*，所以發生一或多個警告。

使用者回應：

如需相關資訊，請參閱日誌檔中的堆疊追蹤及警告訊息。

FFQD3553E

建立連至資料庫 *database_name* 的連線時發生錯誤。

說明： 建立連至資料庫 *database_name* 的連線時，發生一或多個異常。

使用者回應：

請參閱異常狀況（一般為來自 DB2 UDB 的 `SQLException`）以判定此錯誤的原因。

FFQD3554W

因為檔案系統已滿，無法在 *table_name* 表格上執行 SQL 陳述式。

說明： 沒有多餘的磁碟空間可用來對 *table_name* 表格發出 SQL 陳述式。在部份系統上，此狀況的發生原因可能是已超出檔案大小上限的限制。

使用者回應：

請刪除不需要的檔案以釋放系統空間。如果已超出檔案大小上限的限制，您可以變更系統配置以容許更大的檔案大小。

FFQD3555W

因為檔案系統是唯讀的，所以 *table_name* 表格的 SQL 陳述式失敗。

說明： 因為檔案系統是唯讀的，所以無法發出 SQL 陳述式。

使用者回應：

請確定容許所有資料庫檔案的讀取和寫入權。

FFQD4000E

找不到 Notes 類別。需要安裝「Notes 搜索器」。

說明： 無法載入必要的 Notes Java 類別。Notes 搜索器需要安裝程序。

使用者回應：

執行 Notes 搜索器的安裝程序。

FFQD4001E

找不到 Notes NRPC 類別 (Notes.jar)。需要安裝 Notes NRPC 搜索器。

說明： 無法載入 NRPC (Notes 遠端程序呼叫) 搜索所需要的 Notes Java 類別。Notes 搜索器需要安裝程序。

使用者回應：

執行 Notes 搜索器的安裝程序。

FFQD4002E

找不到 NRPC 存取的 Notes 原生檔案庫 *library_name*。需要安裝 Notes NRPC 搜索器。

說明： 無法載入「Notes 遠端程序呼叫 (NRPC)」搜索所需要的 Notes 檔案庫。Notes 搜索器需要安裝程序。

使用者回應：

執行 Notes 搜索器的安裝程序。

FFQD4003E

找不到 Notes DIIOP 類別 (NCS0.jar 檔)。需要安裝 Notes DIIOP 搜索器。

說明： 無法載入 Domino Internet Inter-ORB Protocol (DIIOP) 搜索所需要的 Notes Java 類別。Notes 搜索器需要安裝程序。

使用者回應：

執行 Notes 搜索器的安裝程序。

FFQD4004E

無法從平台 *platform* 判定 Notes 檔案庫名稱。

說明： 無法判定「Notes 遠端程序呼叫 (NRPC)」搜索所需要的 Notes 檔案庫名稱。

使用者回應：

請確定 Notes 搜索器是在支援的平台上執行。

FFQD4005E

未指定伺服器或目標資訊，或兩者都沒有指定。

說明： 未正確設定 Domino 伺服器或目標。

使用者回應：

請從管理主控台配置 Notes 搜索器的設定。請參閱「管理企業搜尋」或線上說明以取得詳細資訊。

FFQD4006E

配置檔中的伺服器名稱 *server_string* 不代表 Lotus Notes 伺服器及資料庫。

說明： 伺服器字串 *server_string* 不符合下列格式："server_name!!database_name"。

使用者回應：

請從管理主控台配置 Notes 搜索器的設定。請參閱「管理企業搜尋」或線上說明以取得詳細資訊。

FFQD4007E

配置檔中的伺服器名稱 *server_string* 不代表 Lotus Notes 資料庫 *database_name*。必須指定資料庫名稱。

說明： 伺服器字串 *server_string* 不含資料庫名稱。

使用者回應：

請從管理主控台配置 Notes 搜索器的設定。請參閱「管理企業搜尋」或線上說明以取得詳細資訊。

FFQD4008E

伺服器 *server_name* 上資料庫 *database_name* 的連線已經作用中。

說明： 已經建立伺服器 *server_name* 的連線，而搜索器嘗試連至伺服器而沒有切斷連線。

使用者回應：

請參閱日誌檔，查看問題發生原因的相關資訊。

FFQD4009E

Notes 搜索器無法連接至伺服器 *server_name* 上的 Lotus Notes 資料庫 *database_name*。

說明： 因為搜索器設定或伺服器設定無效，所以 Notes 搜索器無法連接至伺服器。

使用者回應：

請參閱日誌檔，查看問題發生原因的相關資訊。請檢查搜索器伺服器是否可以存取目標 Domino 伺服器及目標資料庫。例如，檢查 Domino 伺服器是否無法使用、資料庫存取控制清單是否已有所變更或已設定不搜索。

FFQD4010E

Notes 搜索器無法變更 ID 為 *id_file_name*。

說明： Notes 搜索器無法變更 ID 為 *id_file_name*。

使用者回應：

請參閱日誌檔，查看問題發生原因的相關資訊。

FFQD4011E

無法切斷伺服器 *server_name* 上 Lotus Notes 資料庫 *database_name* 的連線。

說明： 無法切斷 Domino 資料庫或資料庫的連線。

使用者回應：

請參閱日誌檔，查看問題發生原因的相關資訊。

FFQD4012E

Notes 搜索器無法變更 ID 為 *id_file_name*。

說明： Notes 搜索器無法變更 ID 為 *id_file_name*。

使用者回應：

請參閱日誌檔，查看問題發生原因的相關資訊。

FFQD4013E

Notes 搜索器無法驗證下一筆記錄是否存在。伺服器：*server_name*。資料庫：*database_name*。檢視畫面/資料夾：*view_folder_name*。

說明：Notes 搜索器無法驗證搜索器從指定的 Notes 資料庫提取文件時，Notes 文件是否存在。

使用者回應：

請參閱日誌檔，查看問題發生原因的相關資訊。

FFQD4014E

Notes 搜索器無法變更 ID 為 *id_file_name*。

說明：Notes 搜索器無法變更 ID 為 *id_file_name*。

使用者回應：

請參閱日誌檔，查看問題發生原因的相關資訊。

FFQD4015E

無法建立 URI。

說明：建立統一資源識別碼 (URI) 時發生錯誤。

使用者回應：

請參閱日誌檔，查看問題發生原因的相關資訊。

FFQD4016E

無法收集自前次搜索後未變更的附件名稱。

說明：收集 Notes 資料庫中未變更文件的檔名時發生錯誤。

使用者回應：

請參閱日誌檔，查看問題發生原因的相關資訊。

FFQD4017E

無法提取目標內容。伺服器：*server_name*。資料庫：*database_name*。檢視畫面/資料夾：*view_folder_name*。

說明：從伺服器 *server_name* 上資料庫 *database_name* 提取目標內容時發生錯誤。

使用者回應：

請參閱日誌檔，查看問題發生原因的相關資訊。

FFQD4018E

在內部儲存庫中發現未定義的記錄狀態 *status_code*。

說明：從企業搜尋內部表格傳回非預期的狀態碼 *status_code*。

使用者回應：

請參閱日誌檔，查看問題發生原因的相關資訊。

FFQD4019E

無法取得附件檔名。

說明： 取得附件檔名時發生錯誤。

使用者回應：

請參閱日誌檔，查看問題發生原因的相關資訊。

FFQD4020E

內容無法寫入暫存檔 *filename*。

說明： 將內容寫入暫存檔時發生錯誤。

使用者回應：

請檢查是否擁有適當的專用權，來存取產生暫存檔的暫時目錄。

FFQD4021E

無法提取附件檔。

說明： 從 Notes 文件提取附件檔時發生錯誤。

使用者回應：

請參閱日誌檔，查看問題發生原因的相關資訊。請檢查 Domino 伺服器是否可用。

FFQD4022E

讀取或寫入二進位內容時，發生 I/O 錯誤。

說明： 讀取或寫入二進位內容時發生 I/O 錯誤。

使用者回應：

請參閱日誌檔，查看問題發生原因的相關資訊。請檢查目錄是否有足夠的磁碟空間可供暫存檔使用。

FFQD4023E

未定義記錄狀態 *status_code*。

說明： 從企業搜尋內部表格傳回非預期的狀態碼 *status_code*。

使用者回應：

請參閱日誌檔，查看問題發生原因的相關資訊。

FFQD4024E

因為 I/O 錯誤，無法評估字串長度。

說明： 因為 I/O 錯誤，Notes 搜索器無法評估字串長度。

使用者回應：

請參閱日誌檔，查看問題發生原因的相關資訊。

FFQD4025W

無法從 Lotus Notes 文件取得前次修改時間。將改為使用 0。

說明： 已提取的日期 / 時間不含有效值。將使用 0 作為此欄位的值。

使用者回應：

不需要任何動作。

FFQD4026W

無法從 Lotus Notes 文件取得建立日期。將改為使用 0。

說明： 已提取的日期 / 時間不含有效值。將使用 0 作為此欄位的值。

使用者回應：

不需要任何動作。

FFQD4027W

無法取得機密保護欄位值。

說明： 指定為機密保護值的欄位不存在或沒有任何值。

使用者回應：

不需要任何動作。

FFQD4028W

無法取得資料來源中間資料的檔名。

說明： 指定為機密保護值的欄位不存在或沒有任何值。

使用者回應：

不需要任何動作。

FFQD4029W

無法從 Lotus Notes 文件取得前次修改時間。將改為使用 0。

說明： 已提取的日期 / 時間不含有效值。將使用 0 作為此欄位的值。

使用者回應：

不需要任何動作。

FFQD4030W

無法從 Lotus Notes 文件取得建立日期。將改為使用 0。

說明：已提取的日期 / 時間不含有效值。將使用 0 作為此欄位的值。

使用者回應：

不需要任何動作。

FFQD4031E

伺服器 *server_name* 上，已經有使用者 *user_name* 的連線存在。

說明：搜索器的連線已在作用中。

使用者回應：

請參閱日誌檔，查看問題發生原因的相關資訊。

FFQD4032E

存取伺服器 *server_name* 被拒絕。請檢查伺服器設定是否容許使用者 *user_name* 執行 Java/CORBA 存取。

說明：伺服器已拒絕搜索器使用者的存取。

使用者回應：

請配置 Domino 伺服器，使搜索器能夠存取指定的目標資料庫。如需相關資訊，請參閱「管理企業搜尋」或「Lotus Domino 管理員說明」。

FFQD4033E

使用者 ID *user_name* 或密碼，或這兩者對伺服器 *server_name* 無效。

說明：由於使用者名稱或密碼無效，伺服器拒絕搜索器的存取。

使用者回應：

請從管理主控台的 Notes 搜索器設定，配置有效的使用者 ID 及密碼。

FFQD4034E

使用者 *user_name* 無法建立伺服器 *server_name* 的伺服器。

說明：由於搜索器的設定無效或 Domino 伺服器無法使用，Notes 搜索器無法存取 Domino 伺服器及其資料庫。

使用者回應：

請從管理主控台檢查 Notes 搜索器設定 (特別是伺服器名稱、使用者 ID 及密碼)。請檢查目標 Domino 伺服器、HTTP 及 DIIOP 配置、DIIOP 搜索器使用者的目標伺服器及資料庫專用權等等。請參閱「管理企業搜尋」以取得詳細資訊。

FFQD4035E

連線到 *server_name* 上的資料庫 *database_name* 時，發生錯誤。請確定您可以存取該資料庫，並且使用者 *user_name* 也能使用搜索目標。

說明： 由於搜索器或 Domino 伺服器設定無效，因此 Notes 搜索器無法存取 Domino 伺服器及其資料庫。

使用者回應：

請從管理主控台檢查 Notes 搜索器設定 (尤其是伺服器名稱、使用者 ID 及其密碼)。請檢查目標 Domino 伺服器、HTTP 及 DIIOP 配置、DIIOP 搜索器使用者的目標伺服器及資料庫專用權，使 Notes 搜索器能夠存取目標資料庫。請參閱「管理企業搜尋」、「Lotus Domino Designer 說明」，或「Lotus Domino 管理者說明」以取得相關資訊。

FFQD4036E

Notes 搜索器無法連接 *server_name* 上的 Notes 資料庫 *database_name*。請確定您可以存取該資料庫，並且使用者 *user_name* 也能使用搜索目標。

說明：

使用者回應：

請從管理主控台檢查 Notes 搜索器設定 (特別是伺服器名稱、使用者 ID 及密碼)。請檢查目標 Domino 伺服器、HTTP 及 DIIOP 配置、DIIOP 搜索器使用者的目標伺服器及資料庫專用權，使 Notes 搜索器能夠存取目標資料庫。請參閱「管理企業搜尋」、「Lotus Domino Designer 說明」，或「Lotus Domino 管理者說明」以取得相關資訊。

FFQD4037E

無法選取公式所選文件。請檢查您是否可以存取文件，以及該公式是否以 Notes 公式為基礎。伺服器：*server_name*。使用者：*user_name*。資料庫：*database_name*。公式：*formula*。

說明： 指定的公式不是有效的 Notes 公式，或搜索器存取 Domino 伺服器或資料庫遭拒。

使用者回應：

請從管理主控台檢查並修改指定的 Notes 公式。檢查搜索器、Domino 伺服器及目標資料庫，使搜索器可以正常地存取目標資料庫。請參閱「管理企業搜尋」或「Lotus Domino Designer 說明」以取得相關資訊。

FFQD4038E

從伺服器 *server_name* 上的資料庫 *database_name* 取得概略表或文件集合 *view_or_folder_name* 時，發生錯誤。請確定您可以存取該資料庫，並且指定的使用者 *user_name* 也能使用搜索目標。

說明： 指定的目標 (檢視畫面或資料夾) 無效。目標檢視畫面或資料夾不存在，或目標沒有適當的專用權來讓搜索器讀取文件。

使用者回應：

在管理主控台中，請指定適當的檢視畫面或資料夾為搜索目標以讀取文件。請變更 Notes 檢視畫面或資料夾的專用權，使搜索器得以讀取這些文件。

FFQD4039E

無法從伺服器 *server_name* 上的資料庫取得檢視畫面或文件集合 *database_name*。請確定您可以存取該資料庫，並且使用者 *user_name* 也能使用搜索目標。檢視畫面/資料夾：*view_or_folder_name*。

說明： 指定的目標 (檢視畫面或資料夾) 無效。目標檢視畫面或資料夾不存在，或目標沒有適當的專用權來讓搜索器讀取文件。

使用者回應：

在管理主控台中，指定適當的概略表或資料夾作為讀取文件的搜索目標。請變更 Notes 檢視畫面或資料夾的專用權，使搜索器得以讀取這些文件。

FFQD4040E

無法從伺服器 *server_name* 上的資料庫取得檢視畫面或文件集合 *database_name*。請確定您可以存取該資料庫，並且使用者 *user_name* 也能使用搜索目標。檢視畫面/資料夾：*view_or_folder_name*。

說明： 指定的目標 (檢視畫面或資料夾) 無效。目標概略表或資料夾不存在，或未提供適當的專用權給目標以從搜索器讀取文件。

使用者回應：

在管理主控台中，請指定適當的檢視畫面或資料夾為搜索目標以讀取文件。請變更 Notes 檢視畫面或資料夾的專用權，使搜索器得以讀取這些文件。

FFQD4041E

無法起始設定 Notes 執行緒。

說明： 由於發生錯誤，Notes 執行緒未啟動。

使用者回應：

請參閱日誌檔，查看問題發生原因的相關資訊。

FFQD4042E

無法取得伺服器 *server_name* 的現行 Notes 使用者 ID *id_filename*。

說明： Notes 搜索器無法從伺服器階段作業擷取 Notes 使用者 ID。

使用者回應：

請參閱日誌檔，查看問題發生原因的相關資訊。

FFQD4043E

伺服器 *server_name* 的連線已在作用中。ID 檔案：*id_filename*。

說明： 搜索器的連線已在作用中。

使用者回應：

請參閱日誌檔，查看問題發生原因的相關資訊。

FFQD4044E

連線到伺服器 *server_name* 上的資料庫 *database_name* 時，發生錯誤。請確定您可以存取該資料庫，並且使用者 *id_filename* 也能使用搜索目標。

說明： 由於搜索器或 Domino 伺服器設定無效，因此 Notes 搜索器無法存取 Domino 伺服器及其資料庫。

使用者回應：

請在管理主控台檢查 Notes 搜索器設定 (特別是伺服器名稱、使用者 ID 及密碼)。請檢查目標 Domino 伺服器狀況，以及搜索器使用者 ID 的伺服器和資料庫專用權，以便 Notes 搜索器能夠存取目標資料庫。請參閱「管理企業搜尋」、「Lotus Domino Designer 說明」，或「Lotus Domino 管理者說明」以取得相關資訊。

FFQD4045E

Notes 搜索器無法連接至伺服器 *server_name* 上的資料庫 *database_name*。請確定您可以存取該資料庫，並且使用者 *id_filename* 也能使用搜索目標。

說明： 由於搜索器或 Domino 伺服器設定無效，因此 Notes 搜索器無法存取 Domino 伺服器及其資料庫。

使用者回應：

請從管理主控台檢查 Notes 搜索器設定 (特別是伺服器名稱、使用者 ID 及密碼)。請檢查目標 Domino 伺服器狀況，以及搜索器使用者 ID 的伺服器和資料庫專用權，以便 Notes 搜索器能夠存取目標資料庫。請參閱「管理企業搜尋」、「Lotus Domino Designer 說明」，或「Lotus Domino 管理者說明」以取得相關資訊。

FFQD4046E

無法選取公式所選文件。請檢查您是否可以存取文件，以及該公式是否以 Notes 公式為基礎。伺服器：*server_name*。ID 檔名：*id_filename*。資料庫：*database_name*。公式：*formula*。

說明： 指定的公式不是有效的 Notes 公式，或 Domino 伺服器或資料庫已拒絕搜索器的存取。

使用者回應：

請從管理主控台檢查及修改指定的 Notes 公式。檢查搜索器、Domino 伺服器及目標資料庫，以便搜索器能存取目標資料庫。請參閱「管理企業搜尋」或「Lotus Domino Designer 說明」以取得相關資訊。

FFQD4047E

從伺服器 *server_name* 上的資料庫 *database_name* 取得概略表或文件集合時，發生錯誤。請確定您可以存取該資料庫，並且使用者 *id_filename* 也能使用搜索目標。檢視畫面/資料夾：*view_or_folder_name*。

說明： 指定的目標 (檢視畫面或資料夾) 無效，或目標沒有適當的專用權來讓搜索器讀取文件。

使用者回應：

在管理主控台中，請指定適當的檢視畫面或資料夾為搜索目標以讀取文件。請變更 Notes 檢視畫面或資料夾的專用權，使搜索器得以讀取這些文件。

FFQD4048E

無法從伺服器 *server_name* 上的資料庫取得檢視畫面或文件集合 *database_name*。請確定您可以存取該資料庫，並且使用者 *id_filename* 也能使用搜索目標。檢視畫面/資料夾：*view_or_folder_name*。

說明： 指定的目標 (檢視畫面或資料夾) 無效，或目標沒有適當的專用權來讓搜索器讀取文件。

使用者回應：

請從管理主控台指定適當的檢視畫面或資料夾為搜索目標，以讀取文件。請變更 Notes 檢視畫面或資料夾的專用權，使搜索器得以讀取這些文件。

FFQD4049E

無法從伺服器 *server_name* 上的資料庫取得檢視畫面或文件集合 *database_name*。請確定您可以存取該資料庫，並且使用者 *id_filename* 也能使用搜索目標。檢視畫面/資料夾：*view_or_folder_name*。

說明： 指定的目標 (檢視畫面或資料夾) 無效，或目標沒有適當的專用權來讓搜索器讀取文件。

使用者回應：

在管理主控台中，請指定適當的檢視畫面或資料夾為搜索目標以讀取文件。請變更 Notes 檢視畫面或資料夾的專用權，使搜索器得以讀取這些文件。

FFQD4050E

概略表或文件集合是空值。

說明： 從指定目標提取文件時發生錯誤。指定的目標是空值。

使用者回應：

請參閱日誌檔，查看問題發生原因的相關資訊。

FFQD4051E

無法從概略表提取文件。

說明： 從指定的目標提取文件時發生錯誤。

使用者回應：

請參閱日誌檔，查看問題發生原因的相關資訊。

FFQD4052E

無法在比較公式所選文件通用 ID 時，從概略表或資料夾提取文件。

說明：從指定目標提取文件時發生錯誤。

使用者回應：

請參閱日誌檔，查看問題發生原因的相關資訊。

FFQD4053E

無法從文件集合提取文件。

說明：從指定目標提取文件時發生錯誤。

使用者回應：

請參閱日誌檔，查看問題發生原因的相關資訊。

FFQD4054E

無法在比較公式所選文件通用 ID 時，從文件集合提取文件。

說明：從指定目標提取文件時發生錯誤。

使用者回應：

請參閱日誌檔，查看問題發生原因的相關資訊。

FFQD4055E

現行文件為 Null。

說明：取得 Notes 文件建立日期時發生錯誤。

使用者回應：

請參閱日誌檔，查看問題發生原因的相關資訊。

FFQD4056E

無法從現行文件取得建立日期。

說明：取得 Notes 文件的建立日期時發生錯誤。

使用者回應：

請參閱日誌檔，查看問題發生原因的相關資訊。

FFQD4057E

現行文件為 Null。

說明：取得 Notes 文件上次修改日期時發生錯誤。

使用者回應：

請參閱日誌檔，查看問題發生原因的相關資訊。

FFQD4058E

無法從現行文件取得前次修改日期。

說明：取得 Notes 文件上次修改日期時發生錯誤。

使用者回應：

請參閱日誌檔，查看問題發生原因的相關資訊。

FFQD4059E

無法取得現行文件大小。

說明：取得 Notes 文件的大小時發生錯誤。

使用者回應：

請參閱日誌檔，查看問題發生原因的相關資訊。

FFQD4060E

無法從現行文件提取欄位。

說明：取得 Notes 文件的文件欄位值時發生錯誤。

使用者回應：

請參閱日誌檔，查看問題發生原因的相關資訊。

FFQD4061E

無法回收項目。

說明：釋放 Notes 物件的記憶體時發生錯誤。

使用者回應：

請參閱日誌檔，查看問題發生原因的相關資訊。

FFQD4062E

無法從現行文件提取欄位。

說明：從 Notes 文件取得附件屬性時發生錯誤。

使用者回應：

請參閱日誌檔，查看問題發生原因的相關資訊。

FFQD4063E

無法回收項目。

說明：釋放 Notes 物件的記憶體時發生錯誤。

使用者回應：

請參閱日誌檔，查看問題發生原因的相關資訊。

FFQD4064E

現行內含的物件為 Null。

說明： 從 Notes 文件附件檔案取得輸入串流時發生錯誤。

使用者回應：

請參閱日誌檔，查看問題發生原因的相關資訊。

FFQD4065E

無法從現行內含的物件取得輸入串流。

說明： 從 Notes 文件附件檔案取得輸入串流時發生錯誤。

使用者回應：

請參閱日誌檔，查看問題發生原因的相關資訊。

FFQD4066E

現行內含的物件為 Null。

說明： 取得 Notes 文件的附件檔名時發生錯誤。

使用者回應：

請參閱日誌檔，查看問題發生原因的相關資訊。

FFQD4067E

無法從現行 EmbeddedObject 取得檔名。

說明： 取得 Notes 文件的附件檔名時發生錯誤。

使用者回應：

請參閱日誌檔，查看問題發生原因的相關資訊。

FFQD4068E

現行內含的物件為 Null。

說明： 取得 Notes 文件的附件檔案大小時發生錯誤。

使用者回應：

請參閱日誌檔，查看問題發生原因的相關資訊。

FFQD4069E

無法從現行內含的物件取得檔案大小。

說明： 取得 Notes 文件的附件檔大小時發生錯誤。

使用者回應：

請參閱日誌檔，查看問題發生原因的相關資訊。

FFQD4070E

現行文件為 Null。

說明： 取得 Notes 文件定義的表單名稱時發生錯誤。

使用者回應：

請參閱日誌檔，查看問題發生原因的相關資訊。

FFQD4071E

無法從現行文件取得表單名稱。

說明： 取得 Notes 文件定義的表單名稱時發生錯誤。

使用者回應：

請參閱日誌檔，查看問題發生原因的相關資訊。

FFQD4072E

現行文件為 Null。

說明： 取得 Notes 文件定義的通用 Notes ID (UNID) 時發生錯誤。

使用者回應：

請參閱日誌檔，查看問題發生原因的相關資訊。

FFQD4073E

無法取得文件通用 Notes ID。

說明： 取得 Notes 文件定義的通用 Notes ID (UNID) 時發生錯誤。

使用者回應：

請參閱日誌檔，查看問題發生原因的相關資訊。

FFQD4074E

現行概略表或文件集合是空值。

說明： 取得 Notes 檢視畫面或資料夾定義的通用 Notes ID (UNID) 時發生錯誤。

使用者回應：

請參閱日誌檔，查看問題發生原因的相關資訊。

FFQD4075E

無法取得概略表的通用 ID。

說明： 取得 Notes 檢視畫面或資料夾定義的通用 Notes ID (UNID) 時發生錯誤。

使用者回應：

請參閱日誌檔，查看問題發生原因的相關資訊。

FFQD4076E

現行資料庫是空值。

說明：取得 Notes 資料庫定義的 Notes 抄本 ID 時發生錯誤。

使用者回應：

請參閱日誌檔，查看問題發生原因的相關資訊。

FFQD4077E

無法取得資料庫抄本 ID。

說明：取得 Notes 資料庫定義的 Notes 抄本 ID 時發生錯誤。

使用者回應：

請參閱日誌檔，查看問題發生原因的相關資訊。

FFQD4078E

無法收集要搜索的項目。

說明：取得儲存在 Notes 文件的欄位值時，發生錯誤。

使用者回應：

請參閱日誌檔，查看問題發生原因的相關資訊。

FFQD4079E

ID 檔 *id_filename* 不存在。

說明：指定的 ID 檔不存在。

使用者回應：

請從管理主控台指定有效的 Notes ID 檔。

FFQD4080E

ID 檔 *id_filename* 的 ID 授權失敗。

說明：指定的密碼不適用於給定的 Notes 使用者 ID 檔。

使用者回應：

在管理主控台中，指定給定 Notes ID 檔的有效密碼。

FFQD4081E

無法建立 Notes 階段作業。

說明：建立 Notes 階段作業時發生錯誤。

使用者回應：

請參閱日誌檔，查看問題發生原因的相關資訊。

FFQD4082E

無法重新啟動登錄。

說明：釋放 Notes 物件的記憶體時發生錯誤。

使用者回應：

請參閱日誌檔，查看問題發生原因的相關資訊。

FFQD4083E

ID 無法變更為 *id_filename*。

說明：Notes 搜索器無法切換至指定的 ID。

使用者回應：

請參閱日誌檔，查看問題發生原因的相關資訊。

FFQD4084E

這個階段作業是在 DIIOp 上。

說明：雖然搜索器已配置為進行 DIIOp 搜索，但 Notes 搜索器嘗試變更 ID。

使用者回應：

請參閱日誌檔，查看問題發生原因的相關資訊。

FFQD4085E

無法重新啟動階段作業。

說明：釋放 Notes 物件的記憶體時發生錯誤。

使用者回應：

請參閱日誌檔，查看問題發生原因的相關資訊。

FFQD4086E

無法回收現行文件。

說明：釋放 Notes 物件的記憶體時發生錯誤。

使用者回應：

請參閱日誌檔，查看問題發生原因的相關資訊。

FFQD4087E

無法重新啟動 View/DocumentCollection。

說明：釋放 Notes 物件的記憶體時發生錯誤。

使用者回應：

請參閱日誌檔，查看問題發生原因的相關資訊。

FFQD4088E

無法回收現行文件。

說明：釋放 Notes 物件的記憶體時發生錯誤。

使用者回應：

請參閱日誌檔，查看問題發生原因的相關資訊。

FFQD4089E

無法回收現行內含的物件。

說明：釋放 Notes 物件的記憶體時發生錯誤。

使用者回應：

請參閱日誌檔，查看問題發生原因的相關資訊。

FFQD4090E

無法回收現行內含的物件。

說明：釋放 Notes 物件的記憶體時發生錯誤。

使用者回應：

請參閱日誌檔，查看問題發生原因的相關資訊。

FFQD4091W

產生的 URI 太長。將忽略此橫列。產生的 URI 為：URI。

說明：產生的 URI 太長，以致無法儲存到內部表格。這個 URI 指定的文件未儲存於內部表格中，且未由企業搜尋使用。

使用者回應：

不需要任何動作。然而，若要縮短 URI 長度，請減少 Domino 伺服器資料目錄的資料庫相對路徑並縮短附件檔名。

FFQD4092E

與伺服器的通訊失敗。

說明：與伺服器通訊時，發生錯誤。

使用者回應：

請檢查伺服器的網路連線。請參閱日誌檔，查看問題發生原因的相關資訊。

FFQD4093E

無法取得 Notes 資料庫 ACL。和目標資料庫沒有連線。

說明：由於沒有和目標資料庫連線，因此無法取得 Notes 資料庫 ACL。

使用者回應：

請參閱日誌檔，查看問題發生原因的相關資訊。

FFQD4094E

取得 Notes 資料庫 ACL 時發生錯誤。

說明： 取得 Notes 資料庫 ACL 時發生錯誤。

使用者回應：

請參閱日誌檔，查看問題發生原因的相關資訊。

FFQD4095E

無法從伺服器取得 Notes 資料庫清單。連至目標伺服器的連線不存在。

說明： 因為連至目標 Domino 伺服器的連線不存在，無法取得 Notes 資料庫清單。

使用者回應：

請參閱日誌檔，查看問題發生原因的相關資訊。

FFQD4096E

取得 Notes 資料庫清單時發生錯誤。

說明： 從 Domino 伺服器取得 Notes 資料庫清單時發生錯誤。

使用者回應：

請參閱日誌檔，查看問題發生原因的相關資訊。

FFQD4097E

無法轉換 Notes 階層式名稱。Notes 階段作業不存在。

說明： 因為 Notes 階段作業不存在，無法轉換 Notes 階層式名稱。

使用者回應：

請參閱日誌檔，查看問題發生原因的相關資訊。

FFQD4098E

轉換 Notes 階層式名稱時發生錯誤。

說明： 轉換 Notes 階層式名稱時發生錯誤。

使用者回應：

請參閱日誌檔，查看問題發生原因的相關資訊。

FFQD4099E

取得伺服器 ACL 時發生錯誤。

說明： 從 Domino 名錄的伺服器文件取得伺服器 ACL 時發生錯誤。

使用者回應：

請參閱日誌檔，查看問題發生原因的相關資訊。

FFQD4100E

比較由公式選取的文件集合時，發生錯誤。伺服器：*server_name*。ID：*ID*。資料庫：*database_name*。公式：*formula*。

說明：比較公式所選的文件集合時發生錯誤。

使用者回應：

請參閱日誌檔，查看問題發生原因的相關資訊。

FFQD4101W

目標資料庫沒有傳回指定公式的結果。請確定目標的公式子句有效。請確定目標的公式子句是有效的。伺服器：*server_name*。ID：*ID*。資料庫：*database_name*。公式：*formula*。

說明：目標資料庫沒有傳回指定公式的結果。搜索器將不會搜索任何文件。

使用者回應：

請參閱日誌檔，查看問題發生原因的相關資訊。請確定目標的公式子句有效。

FFQD4102E

伺服器名稱必須登錄到 Domino 目錄。伺服器名稱：*server_name*

說明：指定的伺服器名稱 *server_name* 未登錄到目標 Domino 伺服器上之 Domino 目錄中的任何伺服器文件。

使用者回應：

指定正確、完整的網際網路主機名稱。請參閱目標 Domino 伺服器上 Domino 名錄 (*names.nsf* 檔) 中的伺服器文件，並確定伺服器名稱 *server_name* 與完整網際網路主機名稱的欄位值相同。

FFQD4200I

DB2 搜索器已透過使用者 *user_name* 連接至 *database_URL*。

說明：DB2 搜索器已連線到指定的資料庫。

使用者回應：

此訊息僅供參考。不需要任何動作。

FFQD4201I

已切斷 DB2 搜索器與 *database_URL* 的連線。

說明：DB2 搜索器已切斷指定資料庫的連線。

使用者回應：

此訊息僅供參考。不需要任何動作。

FFQD4202W

由於中間資料超出大小限制 *data_size_limit*，因此將會截斷中間資料。

說明：由於中間資料的大小超過大小限制，因此 DB2 搜索器已截斷中間資料。

使用者回應：

不需要任何動作。

FFQD4203W

由於內容超出大小限制 *data_size_limit*，因此將會忽略內容。

說明：因為記錄大小總計超過大小限制，因此 DB2 搜索器忽略內容。

使用者回應：

不需要任何動作。

FFQD4204W

因為在直欄 *column_name* 中發現空值索引鍵，所以忽略資料庫 *database_URL* 上表格 *table_name* 中的橫列。

說明：因為在唯一鍵直欄指定的直欄中發現空值資料，所以 DB2 搜索器忽略橫列。

使用者回應：

不需要任何動作。

FFQD4205W

由於 URI 太長，因此會忽略橫列。URI：*URI*。

說明：由於 URI 太長，因此 DB2 搜索器忽略該橫列。

使用者回應：

不需要任何動作。

FFQD4207E

欄位規格無效。

說明：DB2 搜索器配置檔包含不正確的直欄定義。

使用者回應：

請驗證 DB2 搜索器配置檔是否對應於現行目標表格。

FFQD4208E

使用者 ID 或密碼不正確，或兩者都不正確。無法建立 *database_URL* 連線。

說明：DB2 搜索器配置檔含有不正確的使用者 ID 或密碼。

使用者回應：

請驗證使用者名稱及密碼是最新的。

FFQD4209E

找不到資料庫 *database_URL*。

說明： DB2 搜索器找不到資料庫。

使用者回應：

請驗證資料庫是否存在。

FFQD4210E

找不到表格或概略表 *database_URL*。

說明： DB2 搜索器找不到表格或檢視畫面。

使用者回應：

請驗證資料庫是否存在。

FFQD4211E

在表格 *table_name* 中找不到直欄 *column_name*。

說明： DB2 搜索器配置檔包含不正確的直欄定義。

使用者回應：

請驗證 DB2 搜索器配置檔是否對應於現行目標表格。

FFQD4212E

發生 SQL 語法錯誤。資料庫：*database_URL*。SQL：*SQL_statement*。

說明： 選取橫列的 SQL 陳述式不正確。DB2 搜索器配置檔可能包含不正確的 WHERE 子句。

使用者回應：

請驗證選取橫列的條件是否正確。

FFQD4213E

使用者 *user_name* 沒有 CONNECT 或 SELECT 專用權。資料庫：*database_URL*。表格：*table_name*。

說明： 使用者沒有存取表格的專用權。

使用者回應：

請授與使用者 CONNECT 及 SELECT 專用權。

FFQD4214E

database_URL 的資料庫連線已滿。

說明： DB2 搜索器無法建立連線，因為資料庫的連線數已達上限。

使用者回應：

請增加連線數目上限，或等待並在稍後重試。

FFQD4215E

已終止資料庫 *database_URL* 的連線。

說明： 資料庫連線異常終止。

使用者回應：

請驗證資料庫的運作是否正常，然後再試一次。

FFQD4216E

database_URL 的連線失敗。

說明： 連線到資料庫時發生一或多個錯誤。

使用者回應：

請參閱日誌檔，查看問題發生原因的相關資訊。

FFQD4217E

無法切斷 *database_URL* 的連線。

說明： 切斷與資料庫的連線時發生一或多個錯誤。

使用者回應：

請參閱日誌檔，查看問題發生原因的相關資訊。

FFQD4218E

發生 I/O 錯誤。資料庫：*database_URL*。表格：*table_name*。

說明： 從資料庫傳送資料時發生一或多個錯誤。

使用者回應：

請參閱日誌檔，查看問題發生原因的相關資訊。

FFQD4219E

發生資料庫錯誤。資料庫：*database_URL*。SQLCODE：*SQLCODE*。
SQLSTATE：*SQLSTATE*。

說明： 存取資料庫時，發生一或多個錯誤。

使用者回應：

請參閱日誌檔，查看問題發生原因的相關資訊。

FFQD4220E

沒有任何資料庫連線。

說明： DB2 搜索器已順利啓動，但連至搜索資料的資料庫連線不存在。

使用者回應：

請參閱日誌檔，查看問題發生原因的相關資訊。

FFQD4221E

未指定要搜索的直欄。資料庫：*database_URL*。表格：*table_name*。

說明： DB2 搜索器配置檔未包含任何直欄名稱。

使用者回應：

請驗證是否已正確配置您要啓動的搜索器，然後重試。

FFQD4222E

機密保護欄位必須是字串直欄。資料庫：*database_URL*。表格：*table_name*。直欄：*column_name*。類型：*security_type*。

說明： 機密保護欄位不是字串直欄。

使用者回應：

請驗證 DB2 搜索器配置檔是否適用目前的目標表格。

FFQD4223E

日期欄位必須是 DATE 或 TIMESTAMP 直欄。資料庫：*database_URL*。表格：*table_name*。直欄：*column_name*。類型：*date_type*。

說明： 日期欄位不是字串直欄。

使用者回應：

請驗證 DB2 搜索器配置檔是否適用目前的目標表格。

FFQD4224E

發現不受支援的資料類型。資料庫：*database_URL*。表格：*table_name*。直欄：*column_name*。類型：*data_type*。

說明： DB2 搜索器發現配置檔含有不受支援的資料類型直欄。

使用者回應：

請驗證 DB2 搜索器配置檔是否適用目前的目標表格。

FFQD4225E

DATE 或 TIMESTAMP 時間戳記指定為內容。資料庫：*database_URL*。表格：*table_name*。直欄：*column_name*。

說明： DB2 搜索器發現 LOB 直欄指定為內容

使用者回應：

請驗證 DB2 搜索器配置檔是否對應於現行目標表格。

FFQD4226E

將非數值直欄 (包括 BIGINT) 指定為參數型可搜尋欄位。資料庫：*database_URL*。表格：*table_name*。直欄：*column_name*。類型：*data_type*。

說明：DB2 搜索器發現非數值直欄指定為參數可搜尋欄位。數值直欄如下：

- DATE
- DECIMAL
- DOUBLE
- INTEGER
- REAL
- SMALLINT
- TIME
- TIMESTAMP

使用者回應：

請驗證 DB2 搜索器配置檔是否對應於現行目標表格。

FFQD4227E

非二進位直欄已指定為內容。資料庫：*database_URL*。表格：*table_name*。直欄：*column_name*。類型：*data_type*。

說明：DB2 搜索器發現非二進位直欄指定為內容。二進位直欄如下：

- BLOB
- CLOB
- DBCLOB
- CHARACTER FOR BITDATA
- VARCHAR FOR BITDATA
- LONG VARCHAR FOR BITDATA

使用者回應：

請驗證 DB2 搜索器配置檔是否對應於現行目標表格。

FFQD4228E

不支援多重內容。資料庫：*database_URL*。表格：*table_name*。

說明：DB2 搜索器發現多重內容。

使用者回應：

請驗證 DB2 搜索器配置檔是否對應於現行目標表格。

FFQD4229E

找不到內容檔 *property_file*。

說明：找不到指定的內容檔。

使用者回應：

請驗證配置檔中內容檔的檔名和位置。

FFQD4230E

唯一 ID 的值必須是表格中的唯一。資料庫：*database_URL*。表格：*table_name*。
(*key_value*)

說明：DB2 搜索器發現唯一 ID 的值不是唯一的。唯一 ID 是用來產生文件的 URI，
所以必須是唯一的。

使用者回應：

請驗證唯一 ID 是否唯一。

FFQD4231E

此表格的唯一 ID 不支援 LONG VARCHAR 及 LONG VARGRAPHIC 資料類型。資料庫：
database_URL。表格：*table_name*。

說明：如果指定二進位直欄作為內容，且目標資料來源不支援 CURSOR WITH HOLD
選項，唯一 ID 不能使用 LONG VARCHAR 及 LONG VARGRAPHIC 資料
類型。

使用者回應：

對唯一 ID 指定其他直欄。

FFQD4232E

更新偵測不支援指定欄位的直欄類型。資料庫：*database_URL*。表格：*table_name*。
直欄：*column_name*。類型：*date_type*。

說明：不支援指示列更新欄位的直欄類型。支援的類型為
TIMESTAMP、CHARACTER(8) FOR BIT DATA 及 VARCHAR(8) FOR BIT
DATA。

使用者回應：

請指定正確的直欄。

FFQD4233E

存取 WebSphere MQ 時發生錯誤。錯誤碼：*error_code*。錯誤訊息：*error_message*。

說明：存取 WebSphere MQ 時發生錯誤。

使用者回應：

請參閱「IBM WebSphere MQ 訊息參考」。

FFQD4234E

WebSphere MQ 佇列 *queue_name* 沒有收到來自資料庫 *database_URL* 的必要 LOB 訊息。
表格：*table_name*。直欄：*column_name*。

說明： WebSphere MQ 佇列沒有收到必要的 LOB 訊息

使用者回應：

請驗證 WebSphere MQ 佇列已接收來自 WebSphere Information Integrator Q 擷取程式的 LOB 訊息。

FFQD4235E

剖析 XML 訊息時發生下列錯誤。錯誤訊息：*error_message*。

說明： 剖析 XML 訊息時發生錯誤。

使用者回應：

請參閱日誌檔，查看問題發生原因的相關資訊。

FFQD4236E

擷取資料值時發生下列錯誤。錯誤訊息：*error_code*。

說明： 擷取 XML 訊息的資料值時發生錯誤。

使用者回應：

請參閱日誌檔，查看問題發生原因的相關資訊。

FFQD4300E

發生內部錯誤：有其他連線存在。

說明： 發生非預期的錯誤。

使用者回應：

請重試作業。如果再次發生相同的問題，請聯絡「IBM 軟體支援中心」。

FFQD4301E

項目類型 *item_type* 不存在，或項目類型是某一項目類型的一部份。

說明： 配置檔指定的項目類型不在 DB2 Content Manager 伺服器上，或它是某一項目類型的一部份。

使用者回應：

請登入管理主控台，然後編輯搜索範圍以移除項目類型。

FFQD4302E

連線失敗。資料庫：*database*。使用者：*user*。

說明： 與指定 DB2 Content Manager 伺服器的連線失敗。

使用者回應：

請重試作業。並確定伺服器正在執行，而且密碼是有效的。

FFQD4303E

無法切斷伺服器的連線。

說明： 無法切斷 DB2 Content Manager 伺服器的連線。

使用者回應：

如需相關資訊，請參閱 IBM DB2 Content Manager for Multiplatforms/IBM DB2 Information Integrator for Content for Multiplatforms, Messages and Codes。

FFQD4304E

提取內容時，發生錯誤。PID：PID。

說明： 從 DB2 Content Manager 伺服器提取內容時發生錯誤。

使用者回應：

如需相關資訊，請參閱 IBM DB2 Content Manager for Multiplatforms/IBM DB2 Information Integrator for Content for Multiplatforms, Messages and Codes。請確定指定的文件是否正確。

FFQD4305E

建立暫存檔時，發生錯誤。

說明： 搜索器嘗試將大量內容儲存為暫存檔時發生錯誤。

使用者回應：

請參閱搜索器日誌以取得相關資料。

FFQD4306E

資料庫連線不存在。

說明： 沒有建立 DB2 Content Manager 伺服器的連線。連線可能已終止。

使用者回應：

請重試作業。請確定伺服器正在執行中。

FFQD4307E

執行查詢命令 (*cmd*) 時，發生錯誤。

說明： 對 DB2 Content Manager 執行查詢指令時發生錯誤。

使用者回應：

如需相關資訊，請參閱 IBM DB2 Content Manager for Multiplatforms/IBM DB2 Information Integrator for Content for Multiplatforms, Messages and Codes。

FFQD4308E

提取記錄時，發生錯誤。PID：PID。

說明： 從 DB2 Content Manager 伺服器提取記錄時發生錯誤。

使用者回應：

如需相關資訊，請參閱 IBM DB2 Content Manager for Multiplatforms/IBM DB2 Information Integrator for Content for Multiplatforms, Messages and Codes。請確定指定的文件是否正確。

FFQD4309E

提取組件時，發生錯誤。PID：*PID*。

說明： 從 DB2 Content Manager 伺服器提取組件時發生錯誤。

使用者回應：

如需相關資訊，請參閱 IBM DB2 Content Manager for Multiplatforms/IBM DB2 Information Integrator for Content for Multiplatforms, Messages and Codes。請確定指定的文件是否正確。

FFQD4310E

屬性 (*attribute*) 不存在。

說明： 配置檔指定的屬性不在 DB2 Content Manager 伺服器上。

使用者回應：

請登入管理主控台，然後編輯搜索範圍。移除項目類型。然後，再新增項目類型。

FFQD4311E

屬性 (*attribute*) 不存在，或屬性是 BLOB 類型。

說明： 配置檔指定的屬性不存在，或屬性是 BLOB 類型。

使用者回應：

請登入管理主控台，然後編輯搜索範圍。移除項目類型。然後，再新增項目類型。

FFQD4312E

元件 (*component*) 不存在。

說明： 配置檔指定的元件不在 DB2 Content Manager 伺服器上。

使用者回應：

請登入管理主控台，然後編輯搜索範圍。移除項目類型。然後，再新增項目類型。

FFQD4313E

提取屬性時，發生錯誤。

說明： 從 DB2 Content Manager 伺服器提取屬性值時發生錯誤。

使用者回應：

如需相關資訊，請參閱 IBM DB2 Content Manager for Multiplatforms/IBM DB2 Information Integrator for Content for Multiplatforms, Messages and Codes。

FFQD4314E

擷取前次修改日期時，發生錯誤。

說明：從 DB2 Content Manager 伺服器擷取前次修改日期時發生錯誤。

使用者回應：

如需相關資訊，請參閱 IBM DB2 Content Manager for Multiplatforms/IBM DB2 Information Integrator for Content for Multiplatforms, Messages and Codes。

FFQD4315E

擷取建立日期時，發生錯誤。

說明：從 DB2 Content Manager 伺服器擷取建立日期時發生錯誤。

使用者回應：

如需相關資訊，請參閱 IBM DB2 Content Manager for Multiplatforms/IBM DB2 Information Integrator for Content for Multiplatforms, Messages and Codes。

FFQD4316E

剖析日期 *date* 時發生錯誤。

說明：剖析日期時發生錯誤。這是非預期的錯誤。

使用者回應：

請參閱搜索器日誌以取得相關資料。

FFQD4317E

擷取項目類型 *item_type* 時，發生錯誤。

說明：從 DB2 Content Manager 伺服器擷取項目類型時發生錯誤。

使用者回應：

如需相關資訊，請參閱 IBM DB2 Content Manager for Multiplatforms/IBM DB2 Information Integrator for Content for Multiplatforms, Messages and Codes。

FFQD4318E

擷取原始檔名時，發生錯誤。

說明：從 DB2 Content Manager 伺服器擷取原始檔名時發生錯誤。

使用者回應：

如需相關資訊，請參閱 IBM DB2 Content Manager for Multiplatforms/IBM DB2 Information Integrator for Content for Multiplatforms, Messages and Codes。請確定「資源管理程式」正在執行中。

FFQD4319E

指定為控制存取欄位的屬性 *attribute* 不存在。

說明： 配置檔指定為控制存取的欄位屬性不在 DB2 Content Manager 伺服器上。

使用者回應：

請登入管理主控台，然後編輯搜索範圍。移除項目類型。然後，再新增項目類型。

FFQD4320E

指定為文件的屬性 *attribute* 不正確。

說明： 配置檔指定為文件日期的屬性既不是 `TIMESTAMP` 類型，也不是 `DATE` 類型。

使用者回應：

請登入管理主控台，然後編輯搜索範圍。移除項目類型。然後，再新增項目類型。

FFQD4321E

指定為文件日期的屬性 *attribute* 不存在。

說明： 配置檔指定為文件日期的屬性不在 DB2 Content Manager 伺服器上。

使用者回應：

請登入管理主控台，然後編輯搜索範圍。移除項目類型。然後，再新增項目類型。

FFQD4322E

擷取文件日期時，發生錯誤。屬性：*attribute*。

說明： 從 DB2 Content Manager 伺服器擷取文件日期時發生錯誤。

使用者回應：

如需相關資訊，請參閱 IBM DB2 Content Manager for Multiplatforms/IBM DB2 Information Integrator for Content for Multiplatforms, Messages and Codes。

FFQD4323W

產生的 URI 太長。將忽略此橫列。產生的 URI 為：*URI*。

說明： 產生的 URI 太長。將忽略此橫列。

使用者回應：

若要搜索資料，請縮短 URI。如果縮短伺服器名稱或項目類型名稱，URI 也會變得較短。

FFQD4324I

伺服器連線順利完成。資料庫：*database*。使用者：*user*。

說明： 搜索器伺服器已順利連線到 DB2 Content Manager 伺服器。

使用者回應：

此訊息僅供參考。不需要任何動作。

FFQD4325I

伺服器已中斷連線。

說明： 搜索器伺服器已順利切斷 DB2 Content Manager 伺服器的連線。

使用者回應：

此訊息僅供參考。不需要任何動作。

FFQD4326E

「資源管理程式」未連線或無法使用。

說明： Resource Manager 不在線上或無法使用。

使用者回應：

啓動 Resource Manager 然後重試作業。

FFQD4327W

提取內容時，發生錯誤。將略過此文件。PID：PID。

說明： 從 DB2 Content Manager 伺服器提取文件時發生錯誤。文件可能未正確地儲存在 DB2 Content Manager 中。未搜索此文件。

使用者回應：

如需相關資訊，請參閱 IBM DB2 Content Manager for Multiplatforms/IBM DB2 Information Integrator for Content for Multiplatforms, Messages and Codes。請確定指定的文件是否正確。

FFQD4328E

檢查連至 DB2 Content Manager 伺服器的連線時發生錯誤。

說明： 檢查連至 DB2 Content Manager 伺服器的連線時發生錯誤。連線可能已終止。

使用者回應：

如需相關資訊，請參閱 IBM DB2 Content Manager for Multiplatforms/IBM DB2 Information Integrator for Content for Multiplatforms, Messages and Codes。

FFQD4400I

將內容 *property_name* 從 *old_value* 變更為 *new_value*

說明： 將內容 *property_name* 從 *old_value* 動態變更為 *new_value*。變更將立即有效。

使用者回應：

不需要任何動作。

FFQD4401I

將內容 *property_name* 從 *old_value* 變更為 *new_value*

說明： 將內容 *property_name* 從 *old_value* 動態變更為 *new_value*。變更將立即有效。

使用者回應：

不需要任何動作。

FFQD4402W

現在無法變更內容 *property_name*。請重新啟動搜索器。

說明： 搜索器正在執行時，無法變更內容 *property_name*。

使用者回應：

請停止搜索器，然後重新啟動它。

FFQD4409W

因為文章數超出限制 *max_num_of_articles*，將暫停 NNTP 搜索器。

說明： 因為搜索器的文章數已達指定的文章數上限，NNTP 搜索器自動進入暫停狀態。

使用者回應：

如果需要更多文章，請增加文章數上限，然後重新啟動搜索器。如果不需要更多文章，請停止搜索器。

FFQD4412W

在伺服器 *server_name* 上發現新聞群組 *news_group_name* 的新聞群組不一致。將忽略這個新聞群組。

說明： 新聞群組伺服器已報告文章數上限，但搜索器找到更多文章。搜索器將結束這個新聞群組，但會在下一次排定的搜索時重新造訪這個新聞群組。

使用者回應：

不需要任何動作。

FFQD4413W

由於發生錯誤，搜索器將休眠 *sleep_interval* 秒。

說明： 由於發現網路錯誤，NNTP 搜索器將休眠一段時間。

使用者回應：

如果此問題的原因是暫時無法使用網路，則請稍候一段時間。搜索器將重新啟動搜索。另外，亦請確定這個搜索器伺服器上的網路是可用的。

FFQD4414E

更新伺服器狀態失敗。搜索器將在稍後重試。

說明： NNTP 搜索器無法更新內部儲存庫的伺服器狀態。搜索器將休眠一段時間，並在稍後重試。

使用者回應：

請參閱日誌訊息以判定此錯誤的原因。

FFQD4415E

更新新聞群組狀態失敗。搜索器將在稍後重試。

說明： NNTP 搜索器無法更新內部儲存庫的新聞群組狀態。搜索器將休眠一段時間，然後再試一次。

使用者回應：

請參閱日誌訊息以判定此錯誤的原因。

FFQD4416E

插入訊息 ID 失敗。搜索器將在稍後重試。

說明： NNTP 搜索器無法將文章的訊息識別碼插入內部儲存庫。搜索器將休眠一段時間，然後再試一次。

使用者回應：

請參閱其他日誌訊息，判斷發生這個錯誤的原因。

FFQD4417E

插入新聞文章失敗。搜索器將在稍後重試。

說明： NNTP 搜索器無法將文章插入內部儲存庫。搜索器將休眠一段時間，然後再試一次。

使用者回應：

請參閱日誌訊息以判定此錯誤的原因。

FFQD4418E

插入已刪除的新聞文章失敗。搜索器將在稍後重試。

說明： NNTP 搜索器無法將已刪除的文件資訊插入內部儲存庫。搜索器將休眠一段時間，然後再試一次。

使用者回應：

請參閱日誌訊息以判定此錯誤的原因。

FFQD4419W

儘管無法更新伺服器狀態，搜索器仍將停止。

說明： NNTP 搜索器無法更新伺服器狀態。您可能在企業搜尋管理主控台中看到已過期或不一致的伺服器資訊。此資訊會在下一次啟動搜索器時更新。

使用者回應：
不需要任何動作。

FFQD4420W

儘管無法更新新聞群組狀態，搜索器仍將停止。您可能需要重新搜索部份文章。

說明： NNTP 搜索器無法更新新聞群組狀態。您可能在企業搜尋管理主控台中看到已過期或不一致的伺服器資訊。此資訊會在下一次啟動搜索器時更新。

使用者回應：
不需要任何動作。

FFQD4421W

雖然無法更新訊息識別碼，搜索器仍將停止。您可能需要重新搜索部份文章。

說明： NNTP 搜索器無法將訊息識別碼記錄到內部儲存庫。搜索器下一次仍會搜索相同的文章，但不會影響搜尋結果，因為如果重新搜索到的文章是重複的，則會刪除。

使用者回應：
不需要任何動作。

FFQD4422W

儘管無法插入文章，搜索器仍將停止。

說明： NNTP 搜索器無法將文章儲存到內部儲存庫。然而，下一次啟動搜索器時，還是會搜索文章。

使用者回應：
不需要任何動作。

FFQD4423W

儘管無法插入已刪除的文章，搜索器仍將停止。

說明： NNTP 搜索器無法將已刪除的文章資訊儲存到內部儲存庫。然而，下一次啟動搜索器時，還是會儲存文章。

使用者回應：
不需要任何動作。

FFQD4427E

由於主機 *host_name* 不明，因此無法擷取新聞群組清單。

說明： NNTP 搜索器嘗試擷取伺服器上的新聞群組清單時，由於主機不明，因此無法存取指定的伺服器 *host_name*。

使用者回應：
請驗證主機名稱是否正確。

FFQD4428E

因為 *host_name* 發生網路錯誤或伺服器錯誤，無法擷取新聞群組清單。

說明： 因為發生網路錯誤，所以 NNTP 搜索器無法擷取伺服器上的新聞群組清單。

使用者回應：

請參閱日誌中的訊息，驗證網路的可用性，並確認新聞伺服器為作用中。

FFQD4433W

清除已中斷。將在下一次重新啟動此程序。

說明： 將刪除的文件資訊寫入內部儲存庫時，NNTP 搜索器停止。當搜索器重新啟動時，即會回復這項作業。

使用者回應：

不需要任何動作。

FFQD4434W

在此文章 *message_id* 中找不到訊息識別碼。將忽略此文章。

說明： NNTP 找到格式不正確的文章。將忽略此文章。

使用者回應：

不需要任何動作。

FFQD4435W

訊息識別碼不一致 (*message_id1* 及 *message_id2* 必須相同)。將忽略此文章。

說明： NNTP 找到格式不正確的文章。將忽略此文章。

使用者回應：

不需要任何動作。

FFQD4436W

發現非預期的日期格式 *date*。

說明： NNTP 搜索器在文章中發現非預期的日期格式。

使用者回應：

不需要任何動作。

FFQD4437E

剖析文章時發生 I/O 錯誤。

說明： 文章擷取自新聞伺服器的文章時，發生網路 I/O 錯誤。

使用者回應：

請參閱日誌中的訊息，驗證網路的可用性，並確認新聞伺服器為作用中。

FFQD4441W

XML 剖析器傳回警告。

說明： XML 剖析器傳回警告，但仍繼續處理配置檔。

使用者回應：

請驗證是否已順利安裝 WebSphere Information Integrator OmniFind Edition，然後重試。

FFQD4442E

XML 剖析器傳回錯誤。

說明： 由於無效的 XML 檔案而無法剖析配置檔。

使用者回應：

請驗證是否已順利安裝 WebSphere Information Integrator OmniFind Edition，然後重試。

FFQD4443E

XML 剖析器傳回嚴重錯誤。

說明： 由於無效的 XML 檔案而無法剖析配置檔。

使用者回應：

請驗證是否已順利安裝 WebSphere Information Integrator OmniFind Edition，然後重試。

FFQD4444E

剖析 XML 時發生錯誤。

說明： 剖析 XML 檔時發生一或多個錯誤。

使用者回應：

請驗證是否已順利安裝 WebSphere Information Integrator OmniFind Edition，然後重試。

FFQD4445E

剖析 *tag_name* 標示時發生錯誤。可能是因為 DTD 不正確。

說明： 因為配置檔無效，無法剖析配置檔。

使用者回應：

請驗證是否已順利安裝 WebSphere Information Integrator OmniFind Edition，然後重試。另請驗證 DTD 是否有效。

FFQD4446E

發現未定義的參數 *parameter_name*，值為 *parameter_value*。

說明： 因為在配置檔中找到未定義的參數，所以無法剖析配置檔。

使用者回應：

請驗證是否已順利安裝 WebSphere Information Integrator OmniFind Edition，然後重試。

FFQD4447I

已停用 XML 驗證。

說明： 搜索器中的 XML 剖析器無法使用 DTD 來驗證配置檔。

使用者回應：

不需要任何動作。

FFQD4448E

發現不受支援的安全記號類型 *token_type*。正確的類型應該是 Public 或 Token。

說明： 發現不受支援的安全記號類型。

使用者回應：

請驗證是否已順利安裝 WebSphere Information Integrator OmniFind Edition，然後重試。

FFQD4449E

api_name 發生錯誤。

說明： 執行 *api_name* API 時發生錯誤。

使用者回應：

請參閱日誌檔，查看問題發生原因的相關資訊。

FFQD4450E

找不到檔案 *file_name*。

說明： 找不到配置檔 *file_name*。NNTTP 搜索器無法開始搜索。

使用者回應：

請驗證是否已順利安裝 WebSphere Information Integrator OmniFind Edition，然後重試。

FFQD4451E

發生網路 I/O 錯誤。

說明： 存取伺服器時發生網路 I/O 錯誤。

使用者回應：

請參閱日誌中的訊息，驗證網路的可用性，並確認新聞伺服器為作用中。

FFQD4452E

指令 *nntp_command* 傳回非預期的回應 *server_response*。

說明： NNTP 搜索器收到 NNTP 指令 *nntp_command* 從伺服器傳回的非預期的回應 *server_response*。

使用者回應：

請檢查新聞伺服器是否正常提供服務。

FFQD4453W

無法擷取文章指標的狀態。回覆碼為 *return_code*。

說明： NNTP 搜索器接收 *return_code* 的回覆碼，但非順利完成的回覆碼。當新聞群組中的部份文章已從伺服器中刪除時，可能會發生這種情形。

使用者回應：

如果伺服器正在作用中，不需要任何動作。不然，請從搜索範圍移除伺服器。

FFQD4454W

無法擷取文章。回覆碼為 *return_code*。

說明： NNTP 搜索器接收 *return_code* 的回覆碼，但非順利完成的回覆碼。在大部分的情況下，這是因為伺服器即將停止或無法使用。

使用者回應：

如果伺服器正在作用中，不需要任何動作。不然，請從搜索範圍移除伺服器。

FFQD4455W

搜索器無法移至下一篇文章。回覆碼為 *return_code*。

說明： NNTP 搜索器接收 *return_code* 的回覆碼，但非順利完成的回覆碼。大部份情況下，這是由於伺服器即將停止或無法使用。

使用者回應：

如果伺服器正在作用中，不需要任何動作。不然，請從搜索範圍移除伺服器。

FFQD4456W

搜索器無法切換到 *server_name* 上的新聞群組 *newsgroup_name*。回覆碼為 *return_code*。

說明： NNTP 搜索器接收 *return_code* 的回覆碼，但非順利完成的回覆碼。大部份情況下，這是由於伺服器即將停止或無法使用。

使用者回應：

如果伺服器正在作用中，不需要任何動作。不然，請從搜索範圍移除伺服器。

FFQD4457W

無法擷取新聞群組清單。回覆碼為 *return_code*。

說明： NNTP 搜索器接收 *return_code* 的回覆碼，但非順利完成的回覆碼。大部份情況下，這是由於伺服器即將停止或無法使用。

使用者回應：

如果伺服器正在作用中，不需要任何動作。不然，請從搜索範圍移除伺服器。

FFQD4458E

伺服器名稱 *server_name* 無法解析。

說明： NNTP 搜索器無法解析伺服器 *server_name* 的伺服器位址。

使用者回應：

如果伺服器不存在，請從搜索範圍移除伺服器。如果存在，請檢查搜索器伺服器上的網路環境。

FFQD4461E

搜索器收到來自伺服器的服務中斷訊息。

說明： NNTP 搜索器收到來自伺服器的服務中斷訊息。將停止連至伺服器的連線。

使用者回應：

請驗證伺服器的可用性。

FFQD4500E

找不到 *directory_name* 目錄。

說明： 找不到指定的目錄。

使用者回應：

請驗證搜索器伺服器上的目錄，然後在管理主控台配置搜索範圍頁。

FFQD4501E

找不到 *directory_name* 目錄。錯誤訊息：*detail_message*

說明： 找不到指定的目錄。

使用者回應：

請驗證搜索器伺服器上的目錄，然後在管理主控台配置搜索範圍頁。

FFQD4502E

無法開啓 *filename* 檔案。檔案可能正由其他程式使用中。

說明： 檔案可能由其他程式使用中。未搜索檔案。

使用者回應：

停止正在使用搜索檔案的其他程式，然後重新啟動搜索器。

FFQD4503E

讀取 *filename* 檔案時，發生錯誤。

說明： 檔案可能由其他程式使用中。未搜索檔案。

使用者回應：

請參閱日誌檔，查看問題發生原因的相關資訊。

FFQD4504E

子目錄層次 (*levels of subdirectories*) 不正確。

說明： 指定的子目錄層次無效。

使用者回應：

請參閱日誌檔，查看問題發生原因的相關資訊。

FFQD4505W

目錄名稱太長，而無法儲存。目錄：*directory_name*。

說明： 指定的目錄名稱太長，無法儲存。

使用者回應：

移動要搜索的目錄，然後在管理主控台配置搜索範圍頁。

FFQD4506W

URI 名稱太長，無法儲存。URI：*directory_name*。

說明： 指定的 URI 太長，無法儲存。URI 名稱長度是以 UTF-8 位元組字串計算。

使用者回應：

請移動目錄或重新命名要搜索的檔名，然後在管理主控台配置搜索範圍頁。

FFQD4507E

網路磁碟機無法使用。錯誤訊息：*detail_message*

說明： 無法使用網路磁碟機。

使用者回應：

請驗證搜索器伺服器上的網路和目錄。

FFQD4508E

使用者 ID *user_name* 或密碼不正確。網路資料夾：*directory_name*。

說明： 指定了不正確的使用者 ID 及/或密碼。

使用者回應：

請驗證使用者名稱及密碼，然後在管理主控台配置搜索範圍頁。

FFQD4509E

未建立暫存檔 *temporary_file*。

說明： 檔案系統搜索器無法建立暫存檔。

使用者回應：

請檢查或增加搜索器伺服器上可用的磁碟空間，然後重新啓動搜索器。

FFQD4510E

無法載入暫存檔 *temporary_file*。

說明： 檔案系統搜索器無法讀取暫存檔。

使用者回應：

請檢查或增加搜索器伺服器上可用的磁碟空間，然後重新啓動搜索器。

FFQD4511E

無法儲存暫存檔 *temporary_file*。

說明： 檔案系統搜索器無法寫入暫存檔。

使用者回應：

請檢查或增加搜索器伺服器上可用的磁碟空間，然後重新啓動搜索器。

FFQD4512E

搜索器無法取得存取控制清單。回覆碼：*return_code*。

說明： 檔案系統搜索器無法擷取存取控制清單的相關資訊。

使用者回應：

如需相關資訊，請參閱錯誤訊息或回覆碼。

FFQD4513E

搜索器無法取得存取控制清單。回覆碼：*return_code* 錯誤訊息：*error_message*。

說明： 檔案系統搜索器無法擷取存取控制清單的相關資訊。

使用者回應：

如需其他相關資訊，請參閱錯誤訊息。

FFQD4514E

本端電腦必須加入 Windows 網域，才能取得網路資料夾的存取控制清單。

說明： 檔案系統搜索器無法擷取存取控制清單的相關資訊。

使用者回應：

本端電腦必須加入 Windows 網域，才能取得網路資料夾的存取控制清單。

FFQD4600E

從 URL *public_folder_URL* 接收回應時，發生 I/O 錯誤。

說明： 接收來自公用資料夾伺服器的回應時，發生一或多個錯誤。

使用者回應：

請參閱日誌檔，查看問題發生原因的相關資訊。

FFQD4601E

XML 剖析器配置發生錯誤。

說明： 無法建立 XML 剖析器，以剖析來自公用資料夾伺服器的回應。

使用者回應：

請驗證是否已順利安裝 WebSphere Information Integrator OmniFind Edition，然後重試。

FFQD4602E

來自 URL *public_folder_URL* 的 WebDAV 回應是不正確的 XML 文件。

說明： 公用資料夾伺服器傳回可能包含不正確元素及字元的 XML 文件。

使用者回應：

請驗證公用資料夾不含損壞的文件。

FFQD4603I

public_folder_URL 是透過使用者 *user_name* 連接。

說明： Exchange Server 搜索器已連接至指定的 URL。

使用者回應：

此訊息僅供參考。不需要任何動作。

FFQD4604I

public_folder_URL 是透過使用者 *user_name* 及安全信任檔 *truststore_file* 連接。

說明： Exchange Server 搜索器已連接至指定的 URL。

使用者回應：

此訊息僅供參考。不需要任何動作。

FFQD4605I

public_folder_URL 已中斷連線。

說明： Exchange Server 搜索器已切斷與指定 URL 的連線。

使用者回應：

此訊息僅供參考。不需要任何動作。

FFQD4607E

連接到 *public_folder_URL* 失敗。

說明： 連接至指定的 URL 時，發生一或多個錯誤。

使用者回應：

請參閱日誌檔，查看問題發生原因的相關資訊。

FFQD4608E

檢查下一筆記錄失敗。

說明： 從指定 URL 取得文件時，發生一或多個錯誤。

使用者回應：

請參閱日誌檔，查看問題發生原因的相關資訊。

FFQD4609E

從 URL *uniform_resource_locator* 取得內容時，發生錯誤。

說明： 從指定 URL 傳送資料時，發生一或多個錯誤。

使用者回應：

請參閱日誌檔，查看問題發生原因的相關資訊。

FFQD4610E

從 URL *public_folder_URL* 取得內容時，發生 I/O 錯誤。

說明： 從指定 URL 傳送資料時，發生一或多個錯誤。

使用者回應：

請參閱日誌檔，查看問題發生原因的相關資訊。

FFQD4611E

無法搜索公用資料夾 *public_folder_URL*。HTTP 狀態為 *HTTP_state_code*。

說明： 從指定 URL 傳送資料時，發生一或多個錯誤。

使用者回應：

請參閱日誌檔，查看問題發生原因的相關資訊。

FFQD4612E

public_folder_URL 的 WebDAV 要求失敗。傳回的狀態碼和訊息分別是 *HTTP_state_code*、*HTTP_response_message*。

說明：公用資料夾伺服器傳回非預期的 HTTP 回應。

使用者回應：

請驗證公用資料夾伺服器的運作是否正常，並查看日誌檔以取得問題發生原因的相關資訊。

FFQD4613W

剖析值 *string* 時發現時間格式錯誤。

說明：公用資料夾伺服器傳回的回應含有不正確的日期字串。

使用者回應：

請驗證是否已正確配置您要執行的搜索器，然後重試。

FFQD4614W

指定的 URL *document_URL* 已存在。

說明：Exchange Server 搜索器發現重複的 URL。

使用者回應：

不需要任何動作。

FFQD4615E

無法解析類別名稱 *class_name*。

說明：找不到類別 *class_name* 且無法載入。

使用者回應：

請驗證企業搜尋是否已順利安裝，然後再試一次。

FFQD4616E

暫存檔 *temporary_file* 不存在。

說明：Exchange Server 搜索器找不到暫存檔。

使用者回應：

請驗證搜索器伺服器是否有足夠的可用磁碟空間，然後再試一次。

FFQD4617E

將物件寫入暫存檔 *temporary_file* 時，發生 I/O 錯誤。

說明：Exchange Server 搜索器無法將資料寫入暫存檔。

使用者回應：

請驗證搜索器機器是否有可用的磁碟空間，然後再試一次。

FFQD4618E

關閉送至檔案 *temporary_file* 的物件輸出串流時，發生 I/O 錯誤。

說明：關閉暫存檔時，發生一或多個 I/O 錯誤。

使用者回應：

請驗證搜索器機器是否有可用的磁碟空間，然後再試一次。

FFQD4619E

關閉檔案 *temporary_file* 時，發生 I/O 錯誤。

說明：關閉暫存檔時，發生一或多個 I/O 錯誤。

使用者回應：

請驗證搜索器機器是否有可用的磁碟空間，然後再試一次。

FFQD4620E

從暫存檔 *temporary_file* 讀取物件時，發生 I/O 錯誤。

說明：關閉暫存檔時，發生一或多個 I/O 錯誤。

使用者回應：

請驗證搜索器伺服器是否正確地運作，然後重試。

FFQD4621E

關閉來自檔案 *temporary_file* 的物件輸入串流時，發生 I/O 錯誤。

說明：關閉暫存檔時，發生一或多個 I/O 錯誤。

使用者回應：

請驗證搜索器伺服器是否正確地運作，然後重試。

FFQD4622E

找到不明主機名稱 *host_name*。

說明：找不到指定公用資料夾 URL 中的主機名稱。

使用者回應：

請驗證主機名稱是否正確。

FFQD4623E

URL *public_folder_URL* 不正確。

說明：找不到指定的公用資料夾 URL。

使用者回應：

請驗證公用資料夾 URL 是否正確。

FFQD4624E

無法重新整理連至 *public_folder_URL* 的連線。

說明： Exchange Server 搜索器無法重設連至公用資料夾伺服器的連線。

使用者回應：

請驗證公用資料夾伺服器的運作是否正常，並查看日誌檔以取得問題發生原因的相關資訊。

FFQD4625E

傳送要求到 *public_folder_URL* 時，發生 I/O 錯誤。

說明： 傳送要求到公用資料夾伺服器時發生一或多個錯誤。

使用者回應：

請參閱日誌檔，查看問題發生原因的相關資訊。

FFQD4626E

連接到 *public_folder_URL* 失敗。

說明： 連接至指定的 URL 時，發生一或多個錯誤。

使用者回應：

請參閱日誌檔，查看問題發生原因的相關資訊。

FFQD4627E

必須指定安全信任檔，才能使用 SSL。

說明： 需要安全信任檔才能使用 SSL。

使用者回應：

請驗證是否已正確配置您要執行的搜索器，然後重試。

FFQD4628E

必須指定安全信任檔密碼，才能使用 SSL。

說明： 需要安全信任檔的密碼，才能使用 SSL。

使用者回應：

請驗證是否已正確配置您要執行的搜索器，然後重試。

FFQD4629E

安全信任檔 *truststore_file* 不存在。

說明： 指定的安全信任檔不存在，或您沒有讀取該檔案的權限。

使用者回應：

請驗證安全信任檔路徑是否正確，而且得以讀取檔案。

FFQD4630E

驗證安全信任檔 *file_name* 時發生錯誤。

說明： 驗證安全信任檔時發生錯誤。

使用者回應：

如需其他相關資訊，請參閱日誌檔。

FFQD4631E

安全信任檔格式或密碼不正確。指定的安全信任檔是 *truststore_file*。

說明： 安全信任檔格式或安全信任檔的指定密碼可能不正確。支援的格式是 JKS、JCEKS 及 PKCS#12。

使用者回應：

請驗證安全信任檔格式和密碼是否正確，然後再試一次。

FFQD4632W

由於 URI 太長，因此會忽略文件。URI：URI。

說明： 因為文件 URI 太長，所以 Exchange Server 搜索器忽略了文件。

使用者回應：

不需要任何動作。

FFQD4633W

由於 URI 太長，因此會忽略資料夾。URI：URI。

說明： 因為 URI 太長，所以 Exchange Server 搜索器忽略了資料夾。

使用者回應：

不需要任何動作。

FFQD4634E

因為使用者名稱及（或）密碼無效，或使用者沒有存取 URL 的權限，*public_folder_URL* 的 WebDAV 要求失敗。

說明： 公用資料夾伺服器傳回 401 HTTP 代碼 (未獲授權)。

使用者回應：

請驗證指定的使用者名稱和密碼正確無誤，且使用者擁有存取 URL 的適當專用權。

FFQD4704I

使用區塊游標模式。次序鍵：*order_key* 區塊大小：*block_size*。

說明：Content Edition 搜索器將自動使用區塊游標模式。

使用者回應：
不需要任何動作。

FFQD4705I

移至下一個區塊。準則：*criteria*。

說明：Content Edition 搜索器將處理準則 *criteria* 所分割的下一個區塊。

使用者回應：
不需要任何動作。

FFQD4707E

配置檔中的伺服器名稱 *server_string* 不代表 WebSphere Information Integrator Content Edition 伺服器和儲存庫名稱。

說明：伺服器字串 *server_string* 未使用正確的格式。

使用者回應：
請從管理主控台配置 Content Edition 搜索器設定。

FFQD4708E

發生 WebSphere Information Integrator Content Edition API 錯誤。

說明：存取 WebSphere Information Integrator Content Edition 伺服器時發生錯誤。

使用者回應：
請參閱日誌檔，查看問題發生原因的相關資訊。

FFQD4710E

無法建立 WebSphere Information Integrator Content Edition 伺服器實例。

說明：Content Edition 搜索器無法存取 WebSphere Information Integrator Content Edition 伺服器，因為指定的 JNDI 內容不正確。

使用者回應：
請參閱日誌檔，查看問題發生原因的相關資訊。

FFQD4711E

發生 WebSphere Information Integrator Content Edition API 配置錯誤。

說明：存取 WebSphere Information Integrator Content Edition 伺服器時發生錯誤。

使用者回應：

請參閱日誌檔，查看問題發生原因的相關資訊。

FFQD4712E

找不到 WebSphere Information Integrator Content Edition 伺服器。

說明：存取 WebSphere Information Integrator Content Edition 伺服器時發生錯誤。

使用者回應：

請參閱日誌檔，查看問題發生原因的相關資訊。

FFQD4713E

發生通訊錯誤。

說明：存取 WebSphere Information Integrator Content Edition 伺服器時發生錯誤。

使用者回應：

請參閱日誌檔，查看問題發生原因的相關資訊。

FFQD4714E

找不到儲存庫 *repository_name*。

說明：*repository_name* 儲存庫不在 WebSphere Information Integrator Content Edition 伺服器上。

使用者回應：

請驗證 Content Edition 搜索器配置對應於正確的目標儲存庫。

FFQD4715E

沒有起始設定 WebSphere Information Integrator Content Edition 使用者實例。

說明：存取 WebSphere Information Integrator Content Edition 伺服器時發生錯誤。

使用者回應：

請參閱日誌檔，查看問題發生原因的相關資訊。

FFQD4716E

Content Edition 搜索器無法登入 *repository_name* 儲存庫。

說明：Content Edition 搜索器無法登入 *repository_name* 儲存庫。

使用者回應：

請確定指定的使用者名稱和密碼正確無誤，然後再試一次。

FFQD4717E

Content Edition 搜索器未登入儲存庫。

說明： Content Edition 搜索器無法登入儲存庫。

使用者回應：

請驗證目標儲存庫是可用的，然後再試一次。

FFQD4718E

找不到儲存庫 *repository_name* 的項目類別 *item_class*。

說明： 配置檔指定的項目類別不在 WebSphere Information Integrator Content Edition 伺服器上。

使用者回應：

請登入管理主控台，並編輯搜索範圍以移除項目類別。

FFQD4719E

找不到內容 *property*。儲存庫：*repository_name*。項目類別：*item_class*。

說明： 配置檔指定的內容不在 WebSphere Information Integrator Content Edition 伺服器上。

使用者回應：

請驗證 Content Edition 搜索器是否對應於現行目標項目類別。

FFQD4720E

找不到排序日期的內容 (*property*)。儲存庫：*repository_name*。項目類別：*item_class*。

說明： 在配置檔中指定為文件資料的內容不存在於 WebSphere Information Integrator Content Edition 伺服器。

使用者回應：

請驗證 Content Edition 搜索器是否對應於現行目標項目類別。

FFQD4721E

找不到機密保護欄位的內容 (*property*)。儲存庫：*repository_name*。項目類別：*item_class*。

說明： 在配置檔中指定為機密保護欄位的內容不存在於 WebSphere Information Integrator Content Edition 伺服器。

使用者回應：

請驗證 Content Edition 搜索器是否對應於現行目標項目類別。

FFQD4722E

指定的選取準則 *condition_statement* 有問題。

說明： 配置檔指定的條件陳述式語法不正確。

使用者回應：

請驗證條件陳述式的語法是否正確。

FFQD4723E

分級日期欄位必須是 DATE 或 DATETIME 資料類型。儲存庫：*repository_name*。項目類別：*item_class*。內容：*property*。類型：*data_type*。

說明：在配置檔中指定為文件資料的內容既不是 DATE 類型，也不是 DATETIME 類型。

使用者回應：

請驗證 Content Edition 搜索器是否對應於現行目標項目類別。

FFQD4724E

找不到不支援的資料類型 *data_type*。儲存庫：*repository_name*。項目類別：*item_class*。內容：*property*。

說明：配置檔指定的內容是不受支援的資料類型。

使用者回應：

請驗證 Content Edition 搜索器是否對應於現行目標項目類別。

FFQD4725E

執行的查詢有問題。

說明：對 WebSphere Information Integrator Content Edition 伺服器執行查詢指令時發生錯誤。

使用者回應：

請參閱日誌檔，查看問題發生原因的相關資訊。

FFQD4726E

找不到次序鍵。次序鍵：*order_key_property*。

說明：在配置檔中指定為次序鍵的內容不存在於 WebSphere Information Integrator Content Edition 伺服器。

使用者回應：

請驗證 Content Edition 搜索器是否對應於現行目標項目類別。

FFQD4727W

找不到排序資訊。設定為 0。URI：*URI*。

說明：在文件 *uri* 中找不到指定為文件日期的內容值。

使用者回應：

請驗證文件的內容值。

FFQD4728W

產生的 URI 太長。將忽略此記錄。URI : *URI*。

說明： 產生的 URI 太長，以致無法儲存到內部表格。這個 URI 指定的文件未儲存在內部表格中，且不會用於搜尋。

使用者回應：
不需要任何動作。

FFQD4729W

找不到內容 *property*。

說明： 找不到在配置檔中指定的內容。

使用者回應：
請驗證 Content Edition 搜索器是否對應於現行目標項目類別。

FFQD4730E

寫入內容時，發生 I/O 錯誤。

說明： 從 WebSphere Information Integrator Content Edition 伺服器傳送資料時發生錯誤。

使用者回應：
請參閱日誌檔，查看問題發生原因的相關資訊。

FFQD4731E

分級日期欄位必須適合當作查詢中的選擇內容。儲存庫：*repository_name*。項目類別：*item_class*。內容：*property*。

說明： 在配置檔中指定為文件資料的內容不適合當作查詢中的選擇內容。

使用者回應：
請驗證 Content Edition 搜索器是否對應於現行目標項目類別。

FFQD4732E

機密保護欄位必須適合當作查詢中的選擇內容。儲存庫：*repository_name*。項目類別：*item_class*。內容：*property*。

說明： 在配置檔中指定為機密保護欄位的內容不適合當作查詢中的選擇內容。

使用者回應：
請驗證 Content Edition 搜索器配置是否與現行目標項目類別相驗證。

FFQD4733E

修訂日期內容必須符合查詢中的選取內容。儲存庫：*repository_name*。項目類別：*item_class*。內容：*property*。

說明：在配置檔中指定為修訂日期的內容不適合當作查詢中的選擇內容。

使用者回應：

請驗證 Content Edition 搜索器配置是否與現行目標項目類別相驗證。

FFQD4734E

建立日期內容必須符合查詢中的選取內容。儲存庫：*repository_name*。項目類別：*item_class*。內容：*property*。

說明：在配置檔中指定為建立日期的內容不適合當作查詢中的選擇內容。

使用者回應：

請驗證 Content Edition 搜索器配置是否與現行目標項目類別相驗證。

FFQD4735E

內容大小必須適合當作查詢中的選擇內容。儲存庫：*repository_name*。項目類別：*item_class*。內容：*property*。

說明：在配置檔中指定為內容大小的內容不適合當作查詢中的選擇內容。

使用者回應：

請驗證 Content Edition 搜索器是否對應於現行目標項目類別。

FFQD4736E

排序鍵內容必須適合當作查詢中的選擇內容。儲存庫：*repository_name*。項目類別：*item_class*。內容：*property*。

說明：在配置檔中指定為排序鍵的內容不適合當作查詢中的選擇內容。

使用者回應：

請驗證 Content Edition 搜索器是否對應於現行目標項目類別。

FFQD4737W

找不到指定的原生內容。將忽略此記錄。URI：*URI*。

說明：找不到 URI 指定的原生內容。

使用者回應：

請驗證後端內容管理系統運作正常。

FFQD4738W

找不到指定的內容。將忽略此記錄。URI：*URI*。

說明：找不到 URI 指定的內容。

使用者回應：

請驗證後端內容管理系統運作正常。

FFQD4739E

忽略的文件數目超過限制 *warning_limit*。

說明： 忽略的文件數超出限制。

使用者回應：

請驗證後端內容管理系統運作正常。

FFQD4740I

使用 *property_name* 內容或元素作為前次修改文件的日期。

說明： Content Edition 搜索器將使用 *property_name* 內容或元素的值作為前次修改文件的日期。

使用者回應：

不需要任何動作。

FFQD4741W

擷取儲存指定文件的資料夾時，發生錯誤。URI：*URI*。

說明： 擷取儲存指定內容的資料夾時，發生錯誤。遺漏了一或多份文件的儲存資料夾中間資料。

使用者回應：

請驗證後端內容管理系統運作正常。

FFQD5600E

設定資料來源配置時發生錯誤。

說明： 設定資料來源配置時發生錯誤。

使用者回應：

請從管理主控台配置 TeamWorkplace 搜索器設定。請參閱「管理企業搜尋」。

FFQD5601E

未指定伺服器或目標資訊，或兩者都沒有指定。

說明： 未正確設定 Domino 伺服器或目標。

使用者回應：

請從管理主控台配置 TeamWorkplace 搜索器設定。請參閱「管理企業搜尋」。

FFQD5602E

配置檔中的伺服器名稱 *server_string* 不代表 Lotus TeamWorkplace 伺服器和資料庫。

說明： 伺服器字串 *server_string* 不符合下列格式：*"server_name!!database_name"*。

使用者回應：

請從管理主控台配置 TeamWorkplace 搜索器設定。請參閱「管理企業搜尋」。

FFQD5603E

配置檔中的伺服器名稱 *server_string*，不代表 Lotus Notes 資料庫 *database_name*。必須指定資料庫名稱。

說明： 伺服器字串 *server_string* 不含資料庫名稱。

使用者回應：

請從管理主控台配置 TeamWorkplace 搜索器設定。請參閱「管理企業搜尋」。

FFQD5604W

配置檔中的目標名稱 *target_string* 不代表 Lotus Notes 資料庫檔案名稱。必須指定資料庫名稱。

說明： 目標字串 *target_string* 不含資料庫名稱。

使用者回應：

請從管理主控台配置 TeamWorkplace 搜索器設定。請參閱「管理企業搜尋」。

FFQD5800E

從連結程式資料庫擷取文件資料庫資訊時發生錯誤。連結程式資料庫：*binder_database*。概略表：*view*。公式：*formula*。

說明： 從連結程式資料庫擷取文件資料庫資訊時發生錯誤。

使用者回應：

請檢查搜索器使用者的目標檔案庫及連結程式與文件資料庫存取權。請參閱日誌檔，以取得相關資訊。

FFQD5801E

從檔案庫資料庫擷取檔案櫃資料庫資訊時發生錯誤。檔案庫資料庫：*library_database*。概略表：*view*。

說明： 從檔案庫資料庫擷取檔案櫃資料庫資訊時發生錯誤。

使用者回應：

請檢查搜索器使用者的目標檔案庫及文件存取權。請參閱日誌檔，以取得相關資訊。

FFQD5802E

設定 Domino.Doc 搜索器的資訊時發生錯誤。檔案庫資料庫：*library_database*，連結程式資料庫：*binder_database*，文件資料庫：*document_database*。

說明： 設定 Domino.Doc 搜索器的資訊時發生錯誤。

使用者回應：

請檢查 Domino Document Manager 伺服器。請參閱日誌檔，以取得相關資訊。

FFQD5803E

連接至 Domino.Doc 搜索器時發生錯誤。檔案庫資料庫：*library_database*，連結程式資料庫：*binder_database*，文件資料庫：*document_database*。

說明： 連接 Domino.Doc 搜索器時發生錯誤。

使用者回應：

請檢查搜索器使用者的目標檔案庫及文件資料庫存取權。請參閱日誌檔，以取得相關資訊。

FFQD5804E

檢查下一個 Domino.Doc 文件時發生錯誤。檔案庫資料庫：*library_database*，連結程式資料庫：*binder_database*，文件資料庫：*document_database*。

說明： 檢查下一個 Domino.Doc 文件時發生錯誤。

使用者回應：

請檢查搜索器使用者的目標檔案庫及文件資料庫存取權。請參閱日誌檔，以取得相關資訊。

FFQD5805E

取得下一個 Domino.Doc 文件的資料時發生錯誤。檔案庫資料庫：*library_database*，連結程式資料庫：*binder_database*，文件資料庫：*document_database*。

說明： 取得下一個 Domino.Doc 文件的資料時發生錯誤。

使用者回應：

請檢查搜索器使用者的目標檔案庫及文件資料庫存取權。請參閱日誌檔，以取得相關資訊。

FFQD5806E

切斷與 Domino.Doc 伺服器的連線時發生錯誤。檔案庫資料庫：*library_database*，連結程式資料庫：*binder_database*，文件資料庫：*document_database*。

說明： 切斷 Domino.Doc 伺服器的連線時發生錯誤。

使用者回應：

請檢查搜索器使用者的目標檔案庫及文件資料庫存取權。請參閱日誌檔，以取得相關資訊。

FFQD8000I

已載入檔案系統儲存庫。

說明： 已載入檔案系統的儲存庫，且現在可供使用。

使用者回應：

此訊息僅供參考。不需要任何動作。

FFQD8001I

已載入 DB2 儲存庫 *dburl*。

說明：已載入 DB2 資料庫 *dburl* 的儲存庫，且現在可供使用。

使用者回應：

此訊息僅供參考。不需要任何動作。

FFQD8002I

已載入 Content Manager 儲存庫 *server*。

說明：已載入 Content Manager 伺服器 *server* 的儲存庫，且現在可用使用。

使用者回應：

此訊息僅供參考。不需要任何動作。

FFQD8003I

已載入 WebSphere Information Integrator Content Edition 儲存庫 *server*：
repository。

說明：已載入 WebSphere Information Integrator Content Edition 儲存庫 *server* 的儲
存庫：*repository*，且現在可供使用。

使用者回應：

此訊息僅供參考。不需要任何動作。

FFQD8020E

無法修改內容 *property_name* 的類型。

說明：無法修改內容 *property_name* 的類型。

使用者回應：

請參閱日誌檔，查看問題發生原因的相關資訊。

FFQD8021E

需要參數 *parameter_name*。

說明：找不到指定儲存庫的必要參數。

使用者回應：

請參閱日誌檔，查看問題發生原因的相關資訊。

FFQD8022E

找不到適合文件 *uri* 的儲存庫。

說明： 沒有適合的儲存庫實例可以處理指定的文件 *uri*。

使用者回應：

請驗證指定的 URI 是否正確。

FFQD8023E

一或多個階段作業仍在作用中。

說明： 階段作業 Factory 的起始設定失敗，因為有一或多個作用中階段作業。

使用者回應：

請參閱日誌檔，查看問題發生原因的相關資訊。

FFQD8024E

找不到文件 *uri*。

說明： 找不到指定的文件 *uri*。

使用者回應：

請驗證指定的 URI 是否正確。

FFQD8025E

擷取指定的文件 *uri* 時發生 I/O 錯誤。

說明： 擷取指定的文件 *uri* 時發生 I/O 錯誤。

使用者回應：

請參閱日誌檔，查看問題發生原因的相關資訊。

FFQD8026E

擷取指定的文件 *uri* 時發生錯誤。

說明： 擷取指定的文件 *uri* 時發生錯誤。

使用者回應：

請參閱日誌檔，查看問題發生原因的相關資訊。

FFQD8027E

發生通訊錯誤。錯誤訊息：*error_message*

說明： 通訊層發生錯誤。

使用者回應：

請啟動通訊層程序。

FFQD8028E

指定的 URI *uri* 不正確。

說明：URI 剖析器無法辨識指定的 URI *uri*。

使用者回應：

請驗證指定的 URI 是否正確。

FFQD8050E

連接至 Content Manager 伺服器 *server* 時發生錯誤。錯誤訊息：*error_message*

說明：Content Manager 連接器無法連接伺服器 *server*。

使用者回應：

請參閱日誌檔，查看問題發生原因的相關資訊。同時，請參閱「IBM DB2 Content Manager for Multiplatforms/IBM DB2 Information Integrator for Content for Multiplatforms 訊息與訊息碼」，以取得更多相關資訊。

FFQD8051E

擷取文件 *uri* 時發生錯誤：錯誤訊息：*error_message*

說明：Content Manager 連接器無法擷取文件 *URI*。

使用者回應：

請參閱日誌檔，查看問題發生原因的相關資訊。同時，請參閱「IBM DB2 Content Manager for Multiplatforms/IBM DB2 Information Integrator for Content for Multiplatforms 訊息與訊息碼」，以取得更多相關資訊。

FFQD8052E

擷取文件 *uri* 時發生錯誤：錯誤訊息：*error_message*

說明：Content Manager 連接器無法擷取文件 *uri*。

使用者回應：

請驗證指定的 URI 是否正確。同時，請參閱日誌檔以取得問題發生原因的相關資訊。

FFQD8060E

連接資料庫 *dburl* 時發生 SQL 錯誤。錯誤碼：*error_code*。錯誤訊息：*error_message*。

說明：DB2 連接器無法連接資料庫 *dburl*。

使用者回應：

請參閱日誌檔，查看問題發生原因的相關資訊。同時，請參閱「IBM DB2 Universal Database 訊息參照」。

FFQD8061E

在 URI *uri* 指定的資料庫 *dburl* 上找不到表格或概略表 *table_or_view_name*。

說明：DB2 連接器在 URI *uri* 指定的資料庫 *dburl* 上找不到表格或概略表 *table_or_view_name*。

使用者回應：
請驗證指定的 URI 是否正確。

FFQD8062E

URI *uri* 指定資料庫 *dburl* 上的表格或概略表 *table_or_view_name* 沒有大型二進位或文字內容直欄。

說明： DB2 連接器在 URI *uri* 指定資料庫 *dburl* 的表格或概略表 *table_or_view_name* 中，找不到大型二進位或文字內容直欄。

使用者回應：
請驗證指定的 URI 是否正確。

FFQD8063E

擷取文件 *uri* 時發生 SQL 錯誤。錯誤碼：*error_code*。錯誤訊息：*error_code*。

說明： DB2 連接器無法擷取文件 *uri*。

使用者回應：
請參閱日誌檔，查看問題發生原因的相關資訊。同時，請參閱「IBM DB2 Universal Database 訊息參照」。

FFQD8070E

找不到 URI *uri* 指定的檔案 *filepath*。

說明： 檔案系統連接器找不到 URI *uri* 指定的文件 *filepath*。

使用者回應：
請驗證指定的 URI 是否正確。

FFQD8080E

連接 WebSphere Information Integrator Content Edition 伺服器 *server* 時發生錯誤。錯誤訊息：*error_message*

說明： Content Edition 連接器無法連接伺服器 *server*。

使用者回應：
請參閱日誌檔，查看問題發生原因的相關資訊。

FFQD8081E

登入 WebSphere Information Integrator Content Edition 儲存庫 *repository* 時發生錯誤。錯誤訊息：*error_message*

說明： Content Edition 連接器無法登入儲存庫 *repository*。

使用者回應：
請參閱日誌檔，查看問題發生原因的相關資訊。

FFQD8082E

擷取文件 *uri* 時發生錯誤。錯誤訊息：*error_message*

說明：Content Edition 連接器無法擷取文件 *URI*。

使用者回應：

請驗證指定的 *URI* 是否正確。同時，請參閱日誌檔以取得問題發生原因的相關資訊。

FFQD8083E

擷取文件 *uri* 時發生錯誤。錯誤訊息：*error_message*

說明：Content Edition 連接器無法擷取文件 *URI*。

使用者回應：

請參閱日誌檔，查看問題發生原因的相關資訊。

第 5 章 Script 訊息 (FFQF)

FFQF0002E

command : 無法辨識這個選項 "invalid option"。終止中。

說明： 指定的指令 *command* 發現無效的選項 *invalid option*。

使用者回應：

請檢查文件以確定指定指令所指定的選項有效。請參閱「管理企業搜尋」。

FFQF0003E

command : 這個命令必須以 root 使用者的身分執行。終止中。

說明： 使用者不是以 root 使用者 ID 的身份登入時，呼叫指定的指令 *command*。

使用者回應：

請先以 root 使用者 ID 登入，然後才能執行指定的指令 *command*。

FFQF0004E

command : 未使用 -u 選項來指定使用者 ID。終止中。

說明： 呼叫指定的指令 *command* 時沒有使用有效的使用者 ID。

使用者回應：

請使用 -u 選項指定有效的使用者 ID。

FFQF0005E

command : 未使用 -i 選項來指定實例使用者 ID。終止中。

說明： 呼叫指定的指令 *command* 時，沒有使用 DB2 實例的有效使用者 ID。

使用者回應：

請使用 -i 選項，指定 DB2 實例的有效使用者 ID。

FFQF0006E

command : 未使用 -l 選項來指定 DB2 本端別名。終止中。

說明： 呼叫指定的指令 *command* 時，沒有使用唯一的 DB2 本端別名來編目 DB2 遠端資料庫。

使用者回應：

請使用 -l 選項指定有效的 DB2 本端別名。

FFQF0007E

command : 未使用 *-r* 選項來指定 DB2 遠端資料庫名稱。終止中。

說明： 呼叫指定的指令 *command* 時，沒有使用 DB2 遠端資料庫名稱來編目 DB2 遠端資料庫。

使用者回應：

請使用 *-r* 選項指定 DB2 遠端資料庫名稱。

FFQF0008E

command : 未使用 *-p* 選項來指定 DB2 遠端埠。終止中。

說明： 呼叫指定的指令 *command* 時，沒有使用 DB2 遠端埠來編目 DB2 遠端資料庫。

使用者回應：

請使用 *-p* 選項指定 DB2 遠端埠。

FFQF0009E

command : 未使用 *-m* 選項來指定 DB2 遠端遠端主機。終止中。

說明： 呼叫指定的指令 *command* 時，沒有使用 DB2 遠端主機名稱來編目 DB2 遠端資料庫。

使用者回應：

請使用 *-m* 選項指定 DB2 遠端主機名稱。

FFQF0010E

command : 未使用 *-n* 選項來指定 DB2 節點。終止中。

說明： 呼叫指定的指令 *command* 時，沒有使用 DB2 節點來編目 DB2 遠端資料庫。

使用者回應：

請使用 *-n* 選項指定 DB2 節點。

FFQF0011E

command : *-i* 選項指定無效的 DB2 實例使用者 ID。終止中。

說明： 呼叫指定的指令 *command* 時，使用的使用者 ID 不適用於 DB2 實例。

使用者回應：

請使用 *-i* 選項，指定 DB2 實例的有效使用者 ID。

FFQF0012E

command : 無法決定 DB2 實例使用者 ID 的群組。終止中。

說明： 指定的指令 *command* 發現 DB2 實例的使用者 ID 含有未定義於系統的群組。DB2 實例可能未妥善地建立。

使用者回應：

請驗證以 `-i` 選項指定的 DB2 實例使用者 ID 含有此伺服器中有效的主群組。

FFQF0013I

正在判定節點是否存在 ...

說明：編目 DB2 遠端資料庫之前，請先檢查 DB2 節點是否已經存在。

使用者回應：

FFQF0014I

正在判定資料庫是否已編目 ...

說明：編目 DB2 遠端資料庫之前，請先檢查 DB2 遠端資料庫是否已編目。

使用者回應：

FFQF0015I

正在捨棄資料庫型錄 ...

說明：DB2 遠端資料庫已編目。重新編目 DB2 遠端資料庫之前，請先捨棄 DB2 資料庫型錄。

使用者回應：

FFQF0016I

正在編目節點 ...

說明：正在編目 DB2 節點。

使用者回應：

FFQF0017E

command：節點編目時發生錯誤，rc=來自編目 DB2 節點的 DB2 回覆碼，錯誤=[來自編目 DB2 節點的 DB2 錯誤碼]。終止中。

說明：指定的指令 *command* 在編目 DB2 節點時發現錯誤。在 *DB2 return code from cataloging the DB2 node* 及 *DB2 error code from cataloging the DB2 node* 中傳回 DB2 的錯誤資訊。

使用者回應：

請參閱「DB2 Universal Database 文件」取得說明，並且採取適當的動作以解決問題。

FFQF0018I

正在編目資料庫 ...

說明：正在編目 DB2 遠端資料庫。

使用者回應：

FFQF0019I

正在編目資料庫及檢查錯誤 ...

說明：正在剖析 DB2 遠端資料庫的編目輸出以尋找可能的錯誤。

使用者回應：

FFQF0020E

command：資料庫編目時發生錯誤，rc=來自編目 DB2 遠端資料庫的 DB2 回覆碼，錯誤=[來自編目 DB2 遠端資料庫的 DB2 錯誤碼]。終止中。

說明：指定的指令 *command* 在編目 DB2 遠端資料庫時發現錯誤。在 *DB2 return code from the cataloging the DB2 remote database* 及 *DB2 error code from the cataloging the DB2 remote database* 中傳回 DB2 UDB 的錯誤資訊。

使用者回應：

請參閱「DB2 Universal Database 文件」取得說明，並且採取適當的動作以解決問題。

FFQF0021I

資料庫編目已順利完成。

說明：DB2 遠端資料庫編目已順利完成。

使用者回應：

FFQF0023E

command：找不到目錄 "*expected the presence of this directory*"。終止中。

說明：指定的指令 *command* 需要目錄 *expected the presence of this directory*，但找不到該目錄。已終止指定的命令。

使用者回應：

呼叫指令之前，請先確定指定的目錄存在。

FFQF0024E

command：找不到檔案 "*expected the presence of this file*"。終止中。

說明：指定的指令 *command* 需要檔案 *expected the presence of this file*，但找不到該檔案。已終止指定的命令。

使用者回應：

呼叫指令之前，請先確定指定的檔案存在。

FFQF0026E

command : 發現無效的備份目錄 "*backup directory*"。終止中。

說明 : 指定的指令 *command* 發現無效的備份目錄 *backup directory*。例如，指定的目錄其實是檔案，或沒有使用指定目錄的權限。已終止指定的命令。

使用者回應 :

呼叫指令之前，請先確定指定的目錄是有效的目錄，具有企業搜尋管理員使用者 ID 的適當讀取、寫入及執行許可權。

FFQF0027I

command : 正開始從 "*backup directory*" 還原配置資訊...

說明 : 正在啟動配置資訊的還原。

使用者回應 :

FFQF0028E

command : 無法還原配置資訊，*rc=error return code from the system copy command*。

說明 : 指定的指令 *command* 在執行複製指令以還原配置資訊時發現錯誤。來自 *copy* 命令的錯誤回覆碼為 *error return code from the system copy command*。

使用者回應 :

很可能是系統複製指令發現磁碟已滿錯誤或許可權錯誤。請參閱原始系統錯誤訊息的管理主控台。

FFQF0029I

command : 已完成配置資訊的還原。

說明 : 已還原配置資訊。

使用者回應 :

FFQF0030E

command : 遺漏了備份配置資訊目錄 "*backup directory*"。

說明 : 指定的指令 *command* 發現還原配置資訊的要求，但配置資訊未備份或找不到。

使用者回應 :

請確定備份程序包含配置資訊的備份。

FFQF0031I

command : 正從 "*backup directory*" 開始資料庫資訊還原 ...

說明 : 正從 *backup directory* 還原資料庫資訊。

使用者回應 :

FFQF0032E

command : 無法還原資料庫資訊，*rc=error return code from the restore command*。

說明： 指定的指令 *command* 在還原資料庫資訊時發現錯誤。錯誤回覆碼是 *error return code from the restore command*。

使用者回應：

很可能是 DB2 還原指令發現磁碟已滿錯誤或許可權錯誤。請參閱原始系統錯誤訊息的管理主控台。

FFQF0033I

command : 資料庫還原已完成。

說明： 已還原資料庫資訊。

使用者回應：

FFQF0034E

command : 找不到備份資料庫資訊目錄 "*backup directory*"。

說明： 指定的指令 *command* 發現還原資料庫資訊的要求，但資料庫資訊未備份或找不到。

使用者回應：

請確定備份程序包含資料庫資訊的備份。

FFQF0035I

command : 正在 "*backup directory*" 開始索引資料還原...

說明： 正從 *backup directory* 還原索引資料。

使用者回應：

FFQF0036E

command : 索引資料無法還原，*rc=error return code from the system copy command*。

說明： 指定的指令 *command* 在執行複製指令以還原索引資料時發現錯誤。來自 *copy* 命令的錯誤回覆碼為 *error return code from the system copy command*。

使用者回應：

很可能是系統複製指令發現磁碟已滿錯誤或許可權錯誤。請參閱原始系統錯誤訊息的管理主控台。

FFQF0037I

command : 已完成索引資料的還原。

說明：已還原索引資料。

使用者回應：

FFQF0038E

command：找不到備份索引資訊目錄 "*backup directory*"。

說明：指定的指令 *command* 發現還原索引資料的要求，但索引資料未備份或遺漏。

使用者回應：

請確定備份程序包含索引資料的備份。

FFQF0039W

command：未設定 DB2 實例的 *db2profile*。

說明：指定的指令 *command* 偵測到遺漏了 DB2 實例環境 (*db2profile*)。未在 DB2 實例中適當地設定企業搜尋管理員使用者 ID。

使用者回應：

在 DB2 實例的 *db2profile* 中使用 *dot* 指令呼叫指定的指令之前，請確定已設定 DB2 實例環境。

FFQF0040E

command：現行的 DB2 實例 (*DB2 instance set for current user ID*) 與安裝期間指定的 DB2 實例 (*DB2 instance specified during OmniFind installation*) 不符。終止中。

說明：指定的指令 *command* 偵測到 DB2 實例的現行設定與 WebSphere Information Integrator OmniFind Edition 安裝期間的指定不符。

使用者回應：

呼叫指定的指令之前，請確定已使用 *DB2 instance specified during OmniFind installation* 設定 DB2 實例環境。

FFQF0041W

command：找不到 DB2 實例。

說明：指定的指令 *command* 找不到 DB2 實例的起始目錄。

使用者回應：

在 DB2 實例的 *db2profile* 中使用 *dot* 指令呼叫指定的指令之前，請確定已設定 DB2 實例環境。

FFQF0046E

command：發現無效的選項 "*invalid option*"。

說明：指定的指令 *command* 發現不受支援的選項 *invalid option*。

使用者回應：

請指定有效的選項。如需有效選項清單，請使用 `-h` 選項呼叫指令。

FFQF0047E

command：無法以 "invalid user ID" 的身份執行指令 "command"。使用者不是 root 使用者。終止中。

說明：必須以 root 使用者 ID 的身份執行指定的指令 *command*，以嘗試執行指令字串 *command*。因為登入的使用者 ID 是 *invalid user ID*，指令已終止。

使用者回應：

呼叫命令之前，請以 root 使用者 ID 登入。

FFQF0058E

command：找不到 CCL 母處理程序。終止中。

說明：指定的指令 *command* 無法停止 CCL，因為找不到它的母項程序。這表示未啟動 CCL。

使用者回應：

由於未啟動 CCL，所以不需要任何動作。

FFQF0061E

command：找不到 CCL 程序。終止中。

說明：指定的指令 *command* 無法停止 CCL，因為找不到它的程序。這表示未啟動 CCL。

使用者回應：

由於未啟動 CCL，所以不需要任何動作。

FFQF0065E

command：無法停止 CCL 程序。rc=[error return code from system kill command]。

說明：指定的指令 *command* 無法停止 CCL，因為無法刪除它的程序。錯誤回覆碼是 *error return code from system kill command*。

使用者回應：

CCL 進入無法關閉的狀態。請聯絡「IBM 軟體支援中心」以解決此問題。

FFQF0067E

command：無法啟動 CCL，因為使用者不是 root 使用者 uid=[uid of the current user ID]。終止中。

說明：指定的指令 *command* 無法停止 CCL，因為登入的使用者 ID 不是 root 使用者。

使用者回應：

呼叫命令之前，請以 root 使用者 ID 登入。

FFQF0069E

command：無法設定 CCL 的 inittab，因為使用者不是以 root 使用者 uid=[*uid of the current user ID*] 的身分登入。終止中。

說明：指定的指令 *command* 無法配置 CCL 的 inittab，因為登入的使用者 ID 不是 root 使用者。

使用者回應：

呼叫命令之前，請以 root 使用者 ID 登入。

FFQF0070W

command：CCL 的 inittab 已經設定。

說明：指定的指令 *command* 無法配置 CCL 的 inittab，因為它已經配置好了。

使用者回應：

不需要任何動作。未變更 inittab 配置。

FFQF0076E

command：-c 選項指定一個找不到的檔案。終止中。

說明：使用 -c 選項呼叫指定的指令 *command*，但找不到檔案。

使用者回應：

請在 -c 選項中指定有效的檔案。

FFQF0077E

command：未使用 -u 選項來指定使用者 ID。終止中。

說明：呼叫指定的指令 *command* 時，沒有指定 -u 選項。-u 選項指定企業搜尋管理員使用者 ID。

使用者回應：

呼叫此指令 *command* 時，請指定 -u 選項。

FFQF0078E

command：未使用 -i 選項來指定 DB2 實例。終止中。

說明：呼叫指定的指令 *command* 時，沒有指定 -i 選項。-i 選項指定 DB2 實例。

使用者回應：

呼叫此指令 *command* 時，請指定 -i 選項。

FFQF0079E

command : 未使用 `-d` 選項來指定 DB2 資料庫。終止中。

說明： 呼叫指定的指令 *command* 時，沒有指定 `-d` 選項。`-d` 選項指定 DB2 資料庫。

使用者回應：

呼叫此指令 *command* 時，請指定 `-d` 選項。

FFQF0080E

command : 錯誤：DB2 表格空間目錄未指定 `-t` 選項。終止中。

說明： 呼叫指定的指令 *command* 時，沒有指定 `-t` 選項。`-t` 選項指定 DB2 表格空間目錄。

使用者回應：

呼叫此指令 *command* 時，請指定 `-t` 選項。

FFQF0081E

command : 以無效的使用者 ID 指定 `-u` 選項。終止中。

說明： 使用 `-u` 選項呼叫指定的指令 *command*，但指定了無效的使用者 ID。`-u` 選項指定企業搜尋管理員使用者 ID。

使用者回應：

呼叫此指令 *command* 時，請使用 `-u` 選項指定有效的企業搜尋管理員使用者 ID。

FFQF0082E

command : `-i` 選項指定無效的 DB2 實例。終止中。

說明： 使用 `-i` 選項呼叫指定的指令 *command*，但指定了無效的 DB2 實例。`-i` 選項指定 DB2 實例。

使用者回應：

呼叫此指令 *command* 時，請使用 `-i` 選項指定有效的 DB2 實例。

FFQF0083E

command : 無法判定 DB2 實例使用者 ID 的群組。終止中。

說明： 指定的指令 *command* 無法判定指定 DB2 實例的群組。指定的 `-i` 選項可能指定了無效的 DB2 實例。

使用者回應：

呼叫此指令 *command* 時，請使用 `-i` 選項指定有效的 DB2 實例。

FFQF0085E

command : 無法變更表格空間=[DB2 table space directory] 至 [DB2 instance] 的擁有權，rc=[error return code]。終止中..

說明： 指定的指令 *command* 無法將指定表格空間目錄的擁有權變更為 DB2 實例的使用者 ID。

使用者回應：

請確定可以使用 `chmod` 系統指令來變更指定目錄的擁有權。

FFQF0086E

command : 無法建立表格空間=[DB2 table space directory]，rc=[error return code]。終止中..

說明： 指定的指令 *command* 無法建立指定的表格空間目錄。

使用者回應：

請確定可以手動建立指定的表格空間目錄。

FFQF0087E

command : 無法寫入表格空間=[DB2 table space directory]，rc=[error return code]。終止中..

說明： 指定的指令 *command* 無法寫入指定的表格空間目錄。

使用者回應：

請確定可以手動寫入指定的表格空間目錄。

FFQF0090E

command : 資料庫 "database name" 目前正在使用中。無法重建資料庫。終止中。

說明： 指定的指令 *command* 無法建立指定的資料庫 *database name*，因為部份應用程式仍連接資料庫。

使用者回應：

以手動方式停止 DB2 UDB，然後重新啟動 DB2 UDB。停止 DB2 UDB 的命令為 `db2stop`。啟動 DB2 UDB 的命令為 `db2start`。

FFQF0091E

command : 無法清除資料庫 "database name"，rc=[error return code]，錯誤=[error text]。終止中。

說明： 指定的指令 *command* 可清除指定的資料庫 *database name*。錯誤回覆碼為 *error return code*。錯誤文字為 *error text*。

使用者回應：

手動停止 DB2 UDB 並且在您呼叫命令之前重新啟動 DB2 UDB。停止 DB2 UDB 的命令為 `db2stop`。啟動 DB2 UDB 的命令為 `db2start`。

FFQF0094E

command : 無法建立資料庫 *database name* , rc=[*error return code*] , 錯誤=[*error text*] 。終止中。

說明： 指定的指令 *command* 無法建立指定的資料庫 *database name* 。錯誤回覆碼為 *error return code* 。錯誤文字為 *error text* 。

使用者回應：

手動停止 DB2 UDB 並且在您呼叫命令之前重新啓動 DB2 UDB 。停止 DB2 UDB 的命令為 *db2stop* 。啓動 DB2 UDB 的命令為 *db2start* 。

FFQF0098E

command : 找不到環境變數 *ES_NODE_ROOT* 。終止中。

說明： 指定的指令 *command* 是在未設定環境變數 *ES_NODE_ROOT* 的環境中執行。

使用者回應：

呼叫此指令之前，請先確定已設定 *ES_NODE_ROOT* 變數。

FFQF0099E

command : 找不到環境變數 *ES_CFG* 所指的檔案。終止中。

說明： 指定的指令 *command* 找不到環境變數 *ES_CFG* 所指向的配置檔。

使用者回應：

呼叫此指令之前，請先確定 *ES_CFG* 變數已設為 *ES_NODE_ROOT/nodeinfo/es.cfg* 檔。

FFQF0100E

command : 現行使用者 ID "*current user ID*" 不符合企業搜尋管理員使用者 ID "*enterprise search administrative user ID*" 。終止中。

說明： 呼叫指定的指令 *command* 時使用的使用者 ID 不正確。

使用者回應：

呼叫此指令之前，以使用者 ID *enterprise search administrative user ID* 登入。

FFQF0101E

command : 現行伺服器不是控制器伺服器。終止中。

說明： 指定的指令 *command* 必須在控制器伺服器上呼叫。

使用者回應：

呼叫此指令之前，請先登入控制器伺服器。

FFQF0102E

command : 找不到必要的引數。終止中。

說明： 指定的指令 *command* 發現一或多個不正確或遺漏的引數。

使用者回應：

請參閱指令用法，呼叫 `-h` 選項來指定適當的引數。

FFQF0103E

command： 無法建立目錄 "*directory*"。終止中。

說明： 指定的指令 *command* 無法建立指定的目錄 *directory*。建立目錄的權限不足可能會導致這個問題。

使用者回應：

請確定是否可手動建立指定的目錄 *directory*。

FFQF0105W

command： 目錄 "*backup directory*" 已經存在。正在刪除目錄 ...

說明： 指定的指令 *command* 發現指定的備份目錄 *backup directory* 含有相同的前一資訊。備份之前，將刪除這個目錄。

使用者回應：

不需要任何動作。

FFQF0106E

command： 無法刪除目錄 "*backup directory*"，*rc=error return code*。

說明： 指定的指令 *command* 無法刪除具有相同前一資訊的指定備份目錄 *backup directory*。此問題的原因可能是沒有刪除目錄的足夠權限。錯誤回覆碼為 *error return code*。

使用者回應：

請確定是否可手動刪除指定的備份目錄。

FFQF0107E

command： 無法建立目錄 "*backup directory*"，*rc=error return code*。

說明： 指定的指令 *command* 無法建立指定的備份目錄 *backup directory*。錯誤回覆碼為 *error return code*。建立目錄的權限不足可能會導致這個問題。

使用者回應：

請確定是否可手動建立指定的備份目錄。

FFQF0108E

command： 無法備份配置資訊，*rc=error return code from the system copy command*。

說明： 指定的指令 *command* 在執行複製指令以備份配置資訊時發現錯誤。來自 `copy` 命令的錯誤回覆碼為 *error return code from the system copy command*。

使用者回應：

很可能是系統複製指令發現磁碟已滿錯誤或許可權錯誤。請參閱原始系統錯誤訊息的管理主控台。

FFQF0111E

command：無法備份資料庫資訊，*rc=error return code from the system copy command*。

說明： 指定的指令 *command* 在備份配置資訊時發現錯誤。錯誤回覆碼是 *error return code from the system copy command*。

使用者回應：

很可能是 DB2 備份指令發現磁碟已滿錯誤或許可權錯誤。請參閱原始系統錯誤訊息的管理主控台。

FFQF0114E

command：無法備份索引資料，*rc=error return code from the system copy command*。

說明： 指定的指令 *command* 在執行複製指令以備份索引資料時發現錯誤。來自 *copy* 命令的錯誤回覆碼為 *error return code from the system copy command*。

使用者回應：

很可能是系統複製指令發現磁碟已滿錯誤或許可權錯誤。請參閱管理主控台以取得序數系統錯誤訊息。

FFQF0116E

command：找不到 "*configuration file*" 中的 DB2 實例。終止中。

說明： 指定的指令 *command* 找不到配置檔 *configuration file* 中的 DB2 實例。

使用者回應：

配置檔 *configuration file* 很可能已毀損。從備份中還原配置。如果沒有可用的備份，請嘗試在指定的配置檔 *configuration file* 中將欄位 DB2 實例設為有效的 DB2 實例。

FFQF0117E

command：發現無效的 DB2 實例 "*DB2 instance*"。終止中。

說明： 指定的指令 *command* 發現指定的 DB2 實例使用無效的使用者 ID。

使用者回應：

請確定指定的 DB2 實例是有效的。

FFQF0119E

command：除了備份用的搜尋伺服器外，無法關閉系統，*rc=error return code*。

說明： 指定的指令 *command* 無法關閉系統以進行維護。錯誤回覆碼為 *error return code*。

使用者回應：

呼叫此指令之前，請先將系統完全關閉。

FFQF0121E

command：系統無法在備份後重新啟動，*rc=error return code*。

說明： 指定的指令 *command* 無法在備份程序完成後重新啟動系統。錯誤回覆碼為 *error return code*。

使用者回應：

請使用 `esadmin start` 指令，重新啟動系統。

FFQF0124E

command：系統無法在還原程序後重新啟動，*rc=error return code*。

說明： 指定的指令 *command* 無法在還原程序完成後重新啟動系統。錯誤回覆碼為 *error return code*。

使用者回應：

請使用 `esadmin start` 重新啟動系統。

FFQF0127E

command：找不到密碼。

說明： 指定的指令 *command* 需要您輸入密碼。

使用者回應：

呼叫此指令時，請指定密碼。

FFQF0128E

command：找不到環境變數 *environment variable name*。終止中。

說明： 指定的指令 *command* 需要您設定環境變數 *environment variable name*。

使用者回應：

呼叫此指令之前，請先設定指定的環境變數。

FFQF0129E

command：當資料庫配置在遠端 DB2 伺服器時，不支援備份資料庫資訊。終止中。

說明： 指定的指令 *command* 發現備份資料庫資訊的要求，但在遠端 DB2 伺服器上配置資料庫時不支援備份資料庫。

使用者回應：

資料庫資訊的備份及還原必須以手動方式在遠端 DB2 伺服器上完成。呼叫此命令時，請勿指定 `-d` 選項。

FFQF0130E

command : 當資料庫配置在遠端 DB2 伺服器時，不支援還原資料庫資訊。終止中。

說明： 指定的指令 *command* 發現還原資料庫資訊的要求，但在遠端 DB2 伺服器上配置資料庫時不支援還原資料庫。

使用者回應：

資料庫資訊的備份及還原必須以手動方式在遠端 DB2 伺服器上完成。呼叫此命令時，請勿指定 *-d* 選項。

FFQF0133E

command : 無法建立資料庫 *database name* 中的使用者表格，*rc*=[*error return code*]，*error*=[*error text*]。終止中。

說明： 指定的指令 *command* 無法在指定的資料庫 *database name* 中建立使用者表格。錯誤回覆碼為 *error return code*。錯誤文字為 *error text*。

使用者回應：

手動停止 DB2 UDB 並且在您呼叫命令之前重新啓動 DB2 UDB。停止 DB2 UDB 的命令為 *db2stop*。啓動 DB2 UDB 的命令為 *db2start*。

第 6 章 一般系統訊息 (FFQG)

FFQG0026E

輸入及輸出檔必須是不同的檔案。更正適當的檔案設定，然後重新提出要求。- 輸入檔：
input_file，輸出檔：*output_file*

說明：輸入及輸出使用相同的檔案。輸入及輸出檔不可相同。

使用者回應：

重新提出要求，並使用正確的輸入或輸出檔。

第 7 章 文字分析訊息 (FFQJ)

FFQJ0100E

JDBC 驅動程式庫 "*driver_library_file*" 不存在或無法存取。

說明：在檔案系統中找不到含有 JDBC 驅動程式的指定檔案，該檔案不是一般檔案或無法讀取。

使用者回應：

請檢查檔案是否確實存在，並確定檔案許可權已正確地設定。

FFQJ0101E

在指定的 JDBC 驅動程式庫中找不到 JDBC "*driver_class*" 驅動程式類別。

說明：無法在任何列出的 JDBC 驅動程式庫中找到 JDBC 驅動程式類別。

使用者回應：

請確定已指定了所有必要的 JDBC 驅動程式庫。

FFQJ0102E

JDBC 驅動程式類別 "*driver_class*" 無法實例化。

說明：嘗試實例化 JDBC 驅動程式類別時發生錯誤。

使用者回應：

請確定指定的 JDBC 驅動程式類別正確無誤，而且它不是介面或抽象類別。

FFQJ0103E

載入檔 "*load_file_dir*" 的指定目錄不存在或無法存取。

說明：指定的目錄不存在、不是有效目錄，或無法讀取或寫入。

使用者回應：

請確定目錄存在，並且正確設定該檔案。

FFQJ0104E

載入 Script "*load_script_dir*" 的指定母目錄不存在或無法存取。

說明：載入 Script 的母目錄不存在、不是有效目錄，或無法讀取或寫入。

使用者回應：

請確定目錄存在，並且正確設定該檔案。

FFQJ0105E

無法建立資料庫連線。請檢查連線 URL、使用者名稱及密碼。

說明： 使用指定的使用者名稱及密碼連接指定的資料庫時，發生錯誤。

使用者回應：

請確定資料庫是可存取的。請檢查連線 URL、使用者名稱及密碼。請檢查是否可以連接資料庫伺服器。並檢查是否有防火牆限制，以及資料庫實例是否正在執行中。

FFQJ0106E

找不到表格 "*table_name*"。

說明： 找不到指定的表格，或指定的使用者無法存取它。

使用者回應：

請確定表格存在，且可讓指定的使用者存取。

FFQJ0107E

在表格 "*table_name*" 中找不到直欄 "*column_name*"。

說明： 可以存取指定的表格，但找不到指定名稱的直欄。

使用者回應：

請確定直欄存在於指定的表格中。

FFQJ0108E

嘗試驗證 Cas2Jdbc 對映檔時，發生非預期的錯誤。請檢查日誌檔以取得相關資訊。

說明： 嘗試驗證檔案時發生錯誤。

使用者回應：

請確定檔案已正確地格式化，且適用於 XML 綱目。請檢查日誌檔以判定問題的原因。

FFQJ0109E

嘗試解密 Cas2Jdbc 對映檔時發生錯誤。

說明： 嘗試解密檔案時發生錯誤。

使用者回應：

請確定 XML 檔沒有特殊字元。請檢查日誌檔以判定問題的原因。

第 8 章 作業系統子系統 (OSS) 訊息 (FFQO)

FFQO0024E

檔案 *file_path_name* 的作業失敗：已達每個程序開啓的檔案數上限。

說明： *file_path_name* 上的前一個檔案作業失敗，因為已達每個程序開啓的檔案數上限。

使用者回應：

在 AIX、Linux 及 Solaris 上，若要檢查開啓的檔案數限制，請發出：''ulimit -a''。若要瞭解程序中目前開啓的處理數，請發出：''ls -l /proc/{pid}/fd'' 或 ''lsdfgrep {pid}''。

FFQO0034E

路徑 *path_name* 不存在。

說明： *path_name* 指定的目錄路徑不存在。作業需要目錄路徑，但找不到任何路徑。

使用者回應：

請確定路徑已存在。如果路徑已存在，請確定目錄具有適當的權限。這通常是預期的錯誤，您可以忽略此錯誤而不會有問題。

FFQO0086E

追蹤傾出檔案 *file_name* 無法驗證 OSSe 錯誤碼：*err_code* OSSe 錯誤名稱：*err_name*，OSSe 訊息：*err_msg*。

說明： 指定追蹤傾出檔案的驗證失敗。問題的原因可能是追蹤傾出檔案不完整。

使用者回應：

請確定追蹤階段作業已結束，且已完成追蹤傾出檔案。若要確定階段作業確實已結束，請發出 `stopccl` 命令，或停止正在執行的追蹤階段作業。

FFQO0087E

訊息清單是空的。

說明： 預期至少有一個訊息，但在訊息清單中沒有顯示任何訊息。

使用者回應：

如果此訊息重複出現，請聯絡 IBM 軟體支援中心。

FFQO0141E

發生 Socket 錯誤，錯誤碼為 *error_code*，位址為 *host_name*，埠號為 *port_number*。

說明： Socket 作業已導致指定的 *error_code*。

使用者回應：

如果 *error_code* 是 **22** (AIX、Linux 或 Solaris) 或 **10022** (Windows)，在執行時期關閉的情況下，您可以忽略此錯誤而不會有問題。如果是 **10093** (Windows)，也可以忽略這個錯誤。

FFQO0164E

無法載入內容檔 *file_name*。

說明： 無法載入配置檔 *file_name*。

使用者回應：

請檢查日誌，以取得其他訊息。請驗證檔案已存在且可讀取。檢查檔案及此配置檔內含的所有檔案的存取權。

FFQO0165E

無法載入另一個配置檔所含的配置檔 *file_name*。

說明： 無法載入另一個配置檔所內含的配置檔 *file_name*。

使用者回應：

請檢查日誌，以取得其他訊息。請驗證檔案已存在且可讀取。檢查檔案及此配置檔內含的所有檔案的存取權。

FFQO0168E

內容無法儲存至檔案 *file_name*。

說明： 配置內容無法儲存至檔案 *file_name*。

使用者回應：

請驗證要儲存配置檔的目錄或檔案系統已存在，並且具有寫入權。檢查是否有名稱相同的防寫保護檔案。

FFQO0193W

取消起始設定暫時儲存區 *memory_pool_name* 時，*number* 個暫時儲存區區塊仍在使用中。

說明： 在取消起始設定儲存區時，暫時記憶體儲存區 *memory_pool_name* 的一部份仍在使用中。

使用者回應：

請檢查日誌，以取得其他訊息。不需要採取進一步的動作。

FFQO0223E

不容許單一字元密碼。

說明： 您不能指定長度只有一個字元的密碼。

使用者回應：
指定多於一個字元的密碼。

FFQO0258E

階段作業 *session_name* 異常終止。

說明：階段作業 *session_name* 已異常終止。

使用者回應：
請檢查與 *session_name* 相關的日誌檔，查看階段作業異常終止的原因。

FFQO0259E

所要求的作業逾時。

說明：所要求的作業逾時。

使用者回應：
請重試作業。

FFQO0273W

發生內部警告 - 異常訊息：*exception_message*

說明：發生非預期的異常。

使用者回應：
如果此訊息重複出現，請聯絡 IBM 軟體支援中心。

FFQO0290E

長整數內容 *propertyName* 的值 *propertyValue* 已超出必要的範圍 *lowValue* - *highValue*。

說明：內容 *propertyName* 的值 *propertyValue* 已超出 *lowValue* 到 *highValue* 的有效範圍。

使用者回應：
請編輯含有內容 *propertyName* 的內容檔並設定值，使這個值在有效範圍內。

第 9 章 搜尋 API 訊息 (FFQQ)

FFQQ0001E

搜尋 servlet 傳回 HTTP 代碼 *http_code*。

說明：對企業搜尋 ESSearchServer 企業應用程式發出要求時，傳回 HTTP 錯誤碼 *http_code*。

使用者回應：

如果傳回的 *http_code* 錯誤碼是 500，則請驗證 ESSearchServer 企業應用程式是否已適當地安裝並在 WebSphere 管理主控台中啓動。請參閱企業搜尋日誌子目錄中的 ESSearchServer.0.log 檔案以取得完整錯誤追蹤。如果傳回的 *http_code* 錯誤碼是 404，則請驗證 ESSearchServer 應用程式是否已安裝，以及是否適當地產生 WebSphere Web 伺服器外掛程式檔。如需如何重新產生 Web 伺服器外掛程式的相關指示，請參閱 WebSphere 文件。否則，請使用異常狀況文字 *http_code* 錯誤碼來判定失敗的原因。您可以在全球資訊網協會網站上取得 HTTP 錯誤碼，網址如下：
<http://www.w3.org/Protocols/rfc2616/rfc2616-sec10.html#sec10>。

FFQQ0002E

搜尋 servlet 傳回錯誤，訊息為：*error_text*。

說明：對 ESSearchServer 企業應用程式的要求傳回錯誤，訊息文字為 *error_text*。

使用者回應：

使用錯誤文字 *error_text* 以判定失敗的原因。請參閱企業搜尋日誌子目錄中的 ESSearchServer.0.log 檔案以取得完整錯誤追蹤。

FFQQ0003E

起始設定 SI-API 實作類別時，搜尋 servlet 發現錯誤。錯誤文字：*error_text*

說明：在起始設定期間，ESSearchServer 應用程式伺服器傳回錯誤 *error_text*。

使用者回應：

使用錯誤文字 *error_text* 以判定失敗的原因。請參閱企業搜尋日誌子目錄中的 ESSearchServer.0.log 檔案以取得完整錯誤追蹤。請使用 WebSphere 管理主控台，重新啓動 ESSearchServer 應用程式伺服器。如需如何啓動及停止應用程式伺服器的相關資訊，請參閱 WebSphere 產品文件。

FFQQ0004E

處理集合 *collection_id* 的停止搜尋要求時，搜尋 servlet 發現異常。異常狀況文字：*error_text*。

說明：由於發生錯誤 *error_text*，無法停止集合 *collection_id* 的搜尋程序。

使用者回應：

使用錯誤文字 *error_text* 以判定失敗的原因。請參閱企業搜尋日誌子目錄中的 *ESSearchServer.0.log* 檔案以取得完整錯誤追蹤。請利用企業搜尋管理主控台，重新提出集合 *collection_id* 的停止搜尋要求。

FFQQ0005E

處理集合 *collection_id* 的啟動搜尋要求時，搜尋 servlet 發現異常。異常狀況文字：*error_text*。

說明： 由於發生錯誤 *error_text*，無法啟動集合 *collection_id* 的搜尋程序。

使用者回應：

使用錯誤文字 *error_text* 以判定失敗的原因。請參閱企業搜尋日誌子目錄中的 *ESSearchServer.0.log* 檔案以取得完整錯誤追蹤。請利用企業搜尋管理主控台，重新提出集合 *collection_id* 的啟動搜尋要求。

FFQQ0006E

處理集合 *collection_id* 的 *command* 指令時，搜尋 servlet 發現異常。異常狀況文字：*error_text*。

說明： 由於發生錯誤 *error_text*，無法重新整理集合 *collection_id* 的搜尋程序。

使用者回應：

使用錯誤文字 *error_text* 以判定失敗的原因。請參閱企業搜尋日誌子目錄中的 *ESSearchServer.0.log* 檔案以取得完整錯誤追蹤。請利用企業搜尋管理主控台，停止並重新啟動集合 *collection_id* 的搜尋程序。

FFQQ0007E

由於發生錯誤 *error_text*，搜尋 servlet 無法判定集合 *collection_id* 的狀態。

說明： 無法判定集合 *collection_id* 的搜尋程序狀態。

使用者回應：

使用錯誤文字 *error_text* 以判定失敗的原因。請參閱企業搜尋日誌子目錄中的 *ESSearchServer.0.log* 檔案以取得完整錯誤追蹤。

FFQQ0008E

搜尋 servlet 無法使用應用程式 *application_id* 來擷取可搜尋的集合清單。請驗證應用程式 *application_id* 是有效的搜尋應用程式，且集合管理員已針對指定給這個伺服器的集合啟動搜尋程序。異常狀況文字：*error_text*。

說明： 應用程式 *application_id* 無法判定可搜尋的集合清單。

使用者回應：

使用錯誤文字 *error_text* 以判定失敗的原因。請參閱企業搜尋日誌子目錄中的 *ESSearchServer.0.log* 檔案以取得完整錯誤追蹤。

第 10 章 搜尋程序訊息 (FFQR)

FFQR0648E

處理文件層次機密保護時，攔截到一般異常。異常狀況文字：*exception_text*

說明：發生異常，造成無法驗證結果集中所有結果的現行存取控制。

使用者回應：

使用異常狀況文字 *exception_text* 以判定失敗的原因。如果問題仍然持續，請重新發出查詢要求來判斷。

FFQR0649E

處理文件層次機密保護時，攔截到 `InterruptedException`。異常狀況文字：*exception_text*

說明：當搜尋程序嘗試中斷驗證結果集中所有結果的現行存取控制程序時，發生異常。

使用者回應：

使用異常狀況文字 *exception_text* 以判定失敗的原因。如果問題仍然持續，請重新發出查詢要求來判斷。

FFQR0650E

處理文件層次機密保護時，攔截到 `WorkException`。異常狀況文字：*exception_text*

說明：當搜尋程序嘗試處理驗證結果集中所有結果的現行存取控制時，發生異常。

使用者回應：

請使用提供的異常狀況文字 *exception_text* 來判定失敗的原因。如果問題仍然持續，請重新發出查詢要求來判斷。

FFQR0651E

無法起始設定 Lotus Notes C API。Notes 錯誤碼：*error_code*

說明：在 Lotus Notes 存取控制驗證檔案庫中起始設定 Lotus Domino 執行時期時，發生錯誤。

使用者回應：

請驗證 Lotus Notes、Team Workplace 或 Lotus Document Manager 搜索器設定 Script 已在搜索器伺服器上順利執行完成。

FFQR0653E

載入必要的內容檔時，搜尋引擎發現嚴重的異常狀況。檔名：*file_name*。異常狀況文字：*exception_text*

說明：內容檔 *file_name* 遺漏或無法存取。

使用者回應：

請驗證 *file_name* 檔案存在於檔案系統上。此外，另請驗證檔案 *file_name* 上的存取權至少容許讀取權。

FFQR0654E

載入必要的系統資訊時，搜尋引擎發現嚴重的異常狀況。異常狀況文字：
exception_text

說明：無法載入搜尋引擎，因為企業搜尋配置檔遺漏或無法存取。

使用者回應：

請驗證 *es.cfg* 檔案存在於檔案系統中。此外，另請驗證 *es.cfg* 檔案的存取權至少容許讀取權。

FFQR0655E

呼叫「廣域集合清單」程序時，搜尋引擎發現嚴重的異常狀況。異常狀況文字：
exception_text

說明：由於發生異常 *exception_text*，搜尋引擎無法載入企業搜尋系統的可用集合清單。

使用者回應：

請驗證企業搜尋系統已適當地啓動。

FFQR0656E

目前不支援 *method_name* 方法。

說明：目前不支援 IBM 搜尋及編製索引應用程式設計介面 (SI-API) 方法
method_name。

使用者回應：

從所有正在開發的自訂 SI-API 應用程式中，移除所有對 *method_name* 方法的呼叫。

FFQR0657E

method_name 方法無法處理要求，因為集合 *collection_id* 沒有作用中搜尋程序。

說明：*method_name* 方法嘗試與集合 *collection_id* 的非作用中搜尋程序通訊。

使用者回應：

請使用企業搜尋管理主控台，啓動集合 *collection_id* 的搜尋程序。

FFQR0658E

在方法 *method_name* 中載入語言處理檔案庫時，發現不明異常。異常狀況文字
exception_text

說明：*method_name* 方法嘗試載入語言處理檔案庫，但發現異常 *exception_text*。

使用者回應：

使用異常狀況文字 *exception_text* 以判定失敗的原因。

FFQR0659E

在方法 *method_name* 中載入佇列剖析檔案庫時，發現異常。異常狀況文字 *exception_text*

說明：異常 *exception_text* 造成企業搜尋查詢剖析器無法在方法 *method_name* 中順利完成起始設定。

使用者回應：

使用異常狀況文字 *exception_text* 以判定失敗的原因。

FFQR0660E

在方法 *method_name* 中發現不明異常。異常狀況文字 *exception_text*

說明：*method_name* 方法無法順利完成要求，因為發生異常：*exception_text*。

使用者回應：

使用異常狀況文字 *exception_text* 以判定失敗的原因。

第 11 章 儲存訊息 (FFQS)

FFQS0136I

由於發生內部錯誤，無法剖析文件 `url`。FFQ 訊息識別碼清單：`FFQ message Id list`。

說明：無法剖析 URL 為 `url` 的文件，因為不瞭解內容。將不會檢索此文件的內容。

使用者回應：

請驗證 `URI` 的文件是有效的文件。嘗試以適用於其檔案類型的檢視器讀取該文件。如果無效，請改用有效的版本，並重新搜索 URL。

FFQS0138I

因為使用者要求刪除，所以已捨棄文件 `url`。

說明：URL 為 `url` 的文件已因使用者的要求而移除，且將不會檢索其內容。

使用者回應：

不需要任何動作。

FFQS0139I

已刪除文件 `url`，因為它符合指定要捨棄的 URL 型樣。

說明：URL 為 `url` 的文件已因使用者的要求而移除。文件 URL 符合指定要刪除的型樣。將不會檢索文件的內容。

使用者回應：

不需要任何動作。

FFQS0140I

已捨棄文件 `url`，因為已刪除其搜索器。

說明：已移除 URL 為 `url` 的文件，因為已移擷取除此文件的搜索器。將不檢索其內容。

使用者回應：

將這個內容類型的搜索器重新加入系統。

FFQS0141I

已捨棄文件 `url`，因為文件內容發生錯誤。HTTP 回覆碼：`http_error_code`。

說明：無法剖析 URL 為 `url` 的文件。剖析器傳回 `http_error_code` HTTP 代碼。將不會檢索此文件的內容。

使用者回應：

請驗證 *URI* 的文件是有效的文件。嘗試以適用於其檔案類型的檢視器讀取該文件。如果無效，請改用有效的版本，並重新搜索 URL。

FFQS0142I

由於循環或遺漏的文件參照，已捨棄文件 *url*。

說明： 已在編製索引啓間移除了 URL 為 *url* 的文件，因為它造成循環的參照迴圈，或參照的文件不在搜索範圍內。

使用者回應：

請驗證 *url* 的文件是否參照有效文件。並驗證支援的搜索器是否可以搜索此文件所參照的文件，然後重新搜索 URL。

FFQS0143I

已捨棄文件 *url*，因為它是另一份文件的重複檔。

說明： 因為文件的複本已經存在，所以移除 URL 為 *url* 的文件。

使用者回應：

不需要任何動作。

第 12 章 剖析器訊息 (FFQT)

FFQT0059E

Stellent 剖析器無法開啓文件控點，錯誤碼為 *stellent_error_code*。文件的 URL 為 *URL*。

說明：Stellent 剖析器無法順利剖析 URL 為 *URI* 的文件，並且不會檢索其內容。

使用者回應：

請驗證 *URI* 的文件是有效的文件。嘗試以適用於其檔案類型的檢視器讀取該文件。如果無效，請改用有效的版本，並重新搜索 URL。

FFQT0060E

Stellent 剖析器無法開啓內容控點，錯誤碼為 *stellent_error_code*。文件的 URL 為 *URL*。

說明：Stellent 剖析器無法順利剖析 URL 為 *URI* 的文件，並且不會檢索其內容。

使用者回應：

請驗證 *URI* 中的文件是有效的文件；嘗試以適用於其檔案類型的檢視器讀取該文件。如果無效，請改用有效的版本，並重新搜索 URL。

FFQT0061E

Stellent 剖析器無法擷取第一個內容區段，錯誤碼為 *stellent_error_code*。文件的 URL 為 *URL*。

說明：Stellent 剖析器無法順利剖析 URL 為 *URI* 的文件，並且不會檢索其內容。

使用者回應：

請驗證 *URI* 的文件是有效的文件。嘗試以適用於其檔案類型的檢視器讀取該文件。如果無效，請改用有效的版本，並重新搜索 URL。

FFQT0062E

Stellent 剖析器無法擷取下一個內容區段，錯誤碼為 *stellent_error_code*。文件的 URL 為 *URL*。

說明：Stellent 剖析器無法順利剖析 URL 為 *URI* 的文件，並且只會檢索文件內容的開頭部分。這可能是因為文件被截斷所造成。

使用者回應：

請驗證 *URI* 的文件是有效的文件。嘗試以適用於其檔案類型的檢視器讀取該文件。如果無效，請改用有效的版本，並重新搜索 URL。

FFQT0065I

Stellent 剖析器接收到可支援的檔案類型 *stellent_file_type (doc_type)* 的文件。文件的 URL 為 *URL*。

說明：URL 為 *url* 的文件辨識為類型 *stellent_file_type*。將會使用文件類型 *doc_type* 進行搜尋。

使用者回應：
不需要任何動作。

FFQT0066I

Stellent 剖析器收到不支援之檔案類型 *stellent_file_type* 的文件。文件的 URL 為 *URL*。

說明：URL 為 *url* 的文件辨識為類型 *stellent_file_type*，未對映至可搜尋的文件類型。將不檢索其內容。

使用者回應：
不需要任何動作。

FFQT0067I

Stellent 剖析器接收到原生剖析器可支援的檔案類型 *stellent_file_type (doc_type)* 文件。文件的 URL 為 *URL*。

說明：URL 為 *url* 的文件辨識為類型 *stellent_file_type*。其中一個內建剖析器可支援這個類型，因此不會使用 Stellent 剖析其內容。將會使用文件類型 *doc_type* 進行搜尋。

使用者回應：
不需要任何動作。

FFQT0072I

Stellent 剖析器無法辨識 URL 為 *URI* 的文件檔案類型。

說明：Stellent 剖析器無法辨識 URL 為 *URI* 的文件類型。將不檢索其內容。

使用者回應：
不需要任何動作。

FFQT0078W

Stellent 剖析器無法剖析大小為 *document_size* 的文件。文件的 URL 為 *URL*。

說明：無法順利剖析 URL 為 *URI* 的文件。將不會檢索文件的所有或部分內容。

使用者回應：
不需要任何動作。

FFQT0084E

等待 Stellent 剖析器伺服器的回應時發生逾時。伺服器可能掉入迴圈中，並且需要重新啟動。

說明： Stellent 剖析器未回應。可能是處於未定義的狀態中，並且需要重新啟動。

使用者回應：

請檢查日誌，確定 Stellent 剖析器是否有自動重新啟動。如果沒有，停止並重新啟動剖析器。

FFQT0085E

處理文件時，連至 Stellent 剖析器伺服器的連線中斷。伺服器可能已停止，並且需要重新啟動。

說明： Stellent 剖析器的連線已中斷。可能已停止或異常終止，必須重新啟動。

使用者回應：

請檢查日誌，確定 Stellent 剖析器是否有自動重新啟動。如果沒有，停止並重新啟動剖析器。

FFQT0086W

Stellent 剖析器已處理 *number_of_docs* 份文件。您應該重新啟動伺服器，以清除其資源。

說明： Stellent 剖析器處理大量文件之後，可能會變成不穩定。因此，在處理過指定的文件數量之後，應該重新啟動剖析器。

使用者回應：

請檢查日誌，確定 Stellent 剖析器是否有自動重新啟動。如果沒有，停止並重新啟動剖析器。

FFQT0138E

剖析對映檔 (*file*) 時，發生錯誤。

說明： 無法順利剖析名稱爲 *file* 的文件。

使用者回應：

請確定 XML 檔的結構及元素正確無誤。並確定 `indexBuildSpecification` 標示具有正確的名稱空間資訊：

`xmlns="http://www.ibm.com/of/822/consumer/index/xml"`，而不是 `xmlns:namespace="http://www.ibm.com/of/822/consumer/index/xml"`。

FFQT0162I

因為使用者定義的略過條件，未檢索文件 *URL*。

說明： 在剖析器中略過文件 *URL*，因為它符合使用者定義的略過條件。將不檢索文件。

使用者回應：

此訊息僅供參考。如果不想略過文件，請檢查集合剖析器的自訂文字分析區段所定義的略過條件。

FFQT0166W

自動字碼頁偵測失敗，或結果低於文件 *URL* 的信心臨界值。將使用備用的字碼頁 *codepage*。

說明： 沒有足夠的信心自動辨識文件 *URL* 的字碼頁。文件的處理方式就像是以備用的字碼頁 *codepage* 編碼，如同本文件集和搜索範圍的指定。

使用者回應：

請檢查備用字碼頁是否適用於本文件。

第 13 章 公用程式訊息 (FFQU)

FFQU0269E

計算機發線變數 *variable_name* 的語法錯誤，該變數在字元位置 *position_within_the_expression* 上含有表示式 *variable_expression*。

說明： 計算機無法繼續評估變數 *variable_name*，因為包含的表示式 *variable_expression* 在位置 *position_within_the_expression* 具有語法錯誤。

使用者回應：

如果此訊息重複出現，請聯絡 IBM 軟體支援中心。

FFQU0270E

計算機發現變數 *variable_name* 的運算元 *invalid_operand* 無效，該變數在字元位置 *position_within_the_expression* 上含有表示式 *variable_expression*。

說明： 計算機無法繼續變數 *variable_name* 的求值，因為位置 *position_within_the_expression* 上的表示式 *variable_expression* 有無效的運算元。有效的運算元是變數名稱或常數，但計算機發現的 *invalid_operand* 未辨識為變數或常數。

使用者回應：

如果此訊息重複出現，請聯絡 IBM 軟體支援中心。

FFQU0271E

計算機發現變數 *variable_name* 的常數 *invalid_constant* 無效，該變數在字元位置 *position_within_the_expression* 上含有表示式 *variable_expression*。

說明： 計算機無法繼續評估變數 *variable_name*，因為包含的表示式 *variable_expression* 在位置 *position_within_the_expression* 具有無效的常數。有效的常數是十進位格式的文字浮點數，但計算機發現的 *invalid_constant* 並不是有效的常數。

使用者回應：

如果此訊息重複出現，請聯絡 IBM 軟體支援中心。

FFQU0272E

計算機發現未定義的變數 *variable_name*。

說明： 計算機無法繼續評估變數 *variable_name*，因為其中遺漏表示式。

使用者回應：

如果此訊息重複出現，請聯絡 IBM 軟體支援中心。

FFQU0273E

由於變數 "*variable_name*" 的循環相依關係，計算機遇到無限迴圈。

說明： 計算機無法繼續評估變數 *variable_name*，因為其中的表示式參照到本身，形成一個無限迴圈。

使用者回應：

如果此訊息重複出現，請聯絡 IBM 軟體支援中心。

第 14 章 同義字定義檔訊息 (FFQV)

FFQV0001E

Frost 起始設定失敗。

說明： Frost 起始設定期間發生異常。可能遺漏了 Frost 檔案庫 (dlt.jar 檔)。

使用者回應：

請驗證 dlt.jar 檔案存在。

FFQV0002E

找不到定義檔 XML 檔 *file_name*。

說明： 找不到指定的定義檔 XML 檔。

使用者回應：

請指定現有的定義檔 XML 檔，並檢查其檔案許可權的設定是否正確。

FFQV0003E

無法存取定義檔 XML 檔 *file_name*。

說明： 無法存取指定的定義檔 XML 檔。檔案可能沒有設定適當的權限。

使用者回應：

請檢查指定定義檔 XML 檔的檔案許可權，並驗證檔案沒有毀損。

FFQV0004E

同義字 XML 檔案 *file_name* 是無效的 XML 檔案。

說明： 指定的同義字檔案形式不完整，或不符合 XML 綱目 *synonyms.xsd*。

使用者回應：

使用 XML 編輯器驗證 XML 檔案。

FFQV0005E

Boost 字詞 XML 檔 *file_name* 不是有效的 XML 檔。

說明： 指定的 boost 字詞檔的形式不完整，或不符合 XML 綱目 *boostTerms.xsd*。

使用者回應：

使用 XML 編輯器驗證 XML 檔案。

FFQV0006E

停用字 XML 檔 *file_name* 不是有效的 XML 檔。

說明： 指定的停用字檔案形式不完整，或不符合 XML 綱目 stopWords.xsd。

使用者回應：

使用 XML 編輯器驗證 XML 檔案。

FFQV0007E

將下一個同義字集儲存到定義檔 *file_name* 時，發生錯誤。

說明： 指定的同義字檔案已毀損，或沒有磁碟空間可用來儲存定義檔。

使用者回應：

使用 XML 編輯器驗證 XML 檔案。請檢查檔案具有適當的權限，並且有足夠的磁碟空間。

FFQV0008E

嘗試起始設定定義檔 *file_name* 時發生錯誤。

說明： 指定的定義檔已存在，或因權限不正確，因此無法建立。

使用者回應：

檢查指定的路徑是否正確，以及是否具有寫入權。

FFQV0009E

嘗試關閉定義檔 *file_name* 時，發生錯誤。

說明： 無法關閉指定的定義檔。

使用者回應：

請檢查是否有足夠的磁碟空間。

FFQV0010E

定義檔 *file_name* 已存在。

說明： 將不會覆寫現有的定義檔。

使用者回應：

請指定另一個定義檔名稱，或刪除或重新命名現有的定義檔。

FFQV0011E

無法建立日誌檔 *file_name*。

說明： 發生異常，但因為無法存取日誌檔，因此無法記載該異常事件。

使用者回應：

請檢查日誌檔具有適當的權限，並且有足夠的磁碟空間。

FFQV0012E

file_name 可能是無效的 XML 定義檔。定義檔 XML 檔的副檔名必須是 "*.xml"。

說明： 定義檔 XML 檔的副檔名必須是 "*.xml"。

使用者回應：

請指定副檔名為 "*.xml" 的有效定義檔 XML 檔，或重新命名現有的檔案。

FFQV0013E

file_name 不是定義檔的有效副檔名。定義檔的副檔名必須是 "*.dic"。

說明： 定義檔的副檔名必須是 "*.dic"。

使用者回應：

使用副檔名為 "*.dic" 的檔案名稱。

FFQV0014E

嘗試登入系統主控台時發生錯誤。

說明： 嘗試產生訊息並將它寫入系統主控台時，發生錯誤。

使用者回應：

請檢查日誌檔以取得相關資訊。

FFQV0015E

在現行類別路徑中找不到 XSD 綱目檔 (synonyms.xsd)。

說明： 若要驗證同義字檔案，則需要檔名為 synonyms.xsd 的檔案，但在現行類別路徑中找不到它。

使用者回應：

新增 synonyms.xsd 檔案至類別路徑，或使用 Script `essyndictbuilder` 來設定類別路徑。

FFQV0016E

在現行類別路徑中找不到 XSD 綱目檔 (boostTerms.xsd)。

說明： 若要驗證 boost 字詞檔案，則需要檔名為 boostTerms.xsd 的檔案，但在現行類別路徑中找不到它。

使用者回應：

新增 boostTerms.xsd 檔案至類別路徑，或使用 Script `essyndictbuilder` 來設定類別路徑。

FFQV0021E

在現行類別路徑中找不到 XSD 綱目檔 (stopWords.xsd)。

說明：若要驗證停用字檔案，則需要檔名為 `stopWords.xsd` 的檔案，但在現行類別路徑中找不到它。

使用者回應：

新增 `stopWords.xsd` 檔案至類別路徑，或使用 Script `essyndictbuilder` 來設定類別路徑。

FFQV0022E

找不到同義字定義檔 `file_name`。無法擴充同義字。

說明：找不到或無法存取指定的同義字定義檔。

使用者回應：

請使用正確的同義字定義檔路徑，並檢查許可權或不指定同義字定義檔。

FFQV0023E

XML `boost` 字詞定義檔中指定的 `Boost` 因數 `boost_value` 不正確。容許的範圍是 `[-10,10]`。

說明：只容許 `-10` 到 `10` 之間的 `Boost` 因數。

使用者回應：

將不正確的 `Boost` 因數變更為有效值，然後重試定義檔建置。

FFQV0024E

在 XML 定義檔輸入檔中屬性 `"useVariante"` 的指定屬性值 `attribute_value` 不正確。

說明：對於屬性 `"useVariante"`，只容許值 `"true"` 或 `"false"`。

使用者回應：

將不正確的屬性變更為有效值 (`true` 或 `false`)，然後重試定義檔建置。

FFQV0026E

發現參數數目 `parameter_count` 不正確。

說明：傳送至 `esboostermdictbuilder` 工具的參數數目不正確。

使用者回應：

請檢查用法，並調整參數。

FFQV0090W

詞彙 `term_value` 在同義字定義檔中沒有任何項目。

說明：指定某一詞彙的屬性 `"useVariante"` 時，會有同義字擴充。特定詞彙沒有同義字。

使用者回應：

將屬性 `"useVariante"` 設為 `false`。請在同義字定義檔中檢查指定的單字。如果沒有預期詞彙的同義字，請忽略此訊息。

第 15 章 移轉精靈訊息 (FFQW)

FFQW0001E

找不到 *message_key* 索引鍵的任何訊息。請聯絡企業搜尋管理員。

說明：找不到精靈使用的訊息檔案。

使用者回應：

請驗證 WebSphere Information Integrator OmniFind Edition 的企業搜尋元件是否正確地安裝。

FFQW0002E

無法讀取檔案 *file_name*。變更選擇。

說明：啟動精靈的使用者無法讀取選取的檔案或目錄。

使用者回應：

如果檔案正確，請聯絡搜尋管理者以變更檔案的存取權。

FFQW0003E

沒有對檔案 *file_name* 設定集合名稱。

說明：您要移轉的每一個集合必須有集合名稱，且未存在於企業搜尋中。

使用者回應：

指定一個未存在於企業搜尋中的集合名稱。

FFQW0008E

使用者 ID 或密碼無效。

說明：若要登入移轉精靈，您必須輸入在安裝時輸入的企業搜尋管理員使用者 ID 及密碼。

使用者回應：

請輸入企業搜尋管理員的使用者 ID 及密碼，然後再試一次。

FFQW0011E

將 WebSphere Portal Search Engine 集合匯入檔案 *file_name* 時，發生錯誤。在第 *line_number* 行第 *column_number* 直欄，發生下列錯誤：*error_message*。該檔案無法匯入。

說明：此文件包含非預期的內容。其可能不是有效的集合配置檔，或檔案已毀損。

使用者回應：

檢查檔案是否為您從 WebSphere Portal 所匯出的檔案。如果是正確的檔案，請再次從 Portal Search Engine 集合，將配置設定匯出至新檔案，然後再次執行精靈。

FFQW0012E

建立集合 *collection_name* 時，發生錯誤。傳回下列錯誤：*error_code*。

說明： 建立企業搜尋集合時，發生錯誤。

使用者回應：

請更正問題，然後再試一次。

FFQW0013E

為集合 *collection_name* 建立 Web 搜索器時，發生錯誤。發生下列錯誤：*error_code*。

說明： 建立 Web 搜索器時，發生錯誤。

使用者回應：

請更正問題，然後再試一次。

FFQW0014E

建立集合 *collection_name* 時，發生錯誤。找不到 ID *user_name* 的任何階段作業。

說明： 精靈無法連接至企業搜尋。

使用者回應：

請確定企業搜尋系統正在執行。

FFQW0016E

建立集合 *collection_name* 時，發生錯誤：*error_message*。

說明： 建立企業搜尋集合時，發生錯誤。

使用者回應：

請檢查精靈日誌檔以取得更多資訊。請更正問題，然後再試一次。

FFQW0019E

建立配置檔時，發生錯誤 - 異常訊息：*error_message*

說明： 建立 Web 搜索器配置檔時，發生錯誤。

使用者回應：

參閱精靈日誌檔，以取得詳細資料。請更正問題，然後再試一次。

FFQW0120I

順利完成移轉。如需相關資訊，請參閱日誌檔。

說明：

使用者回應：

此訊息僅供參考。不需要任何動作。

FFQW0140I

已從 WebSphere Portal 配置檔 (*file*) 匯入集合。

說明：

使用者回應：

此訊息僅供參考。不需要任何動作。

FFQW0141I

已順利建立集合 *collection_name*。

說明：

使用者回應：

此訊息僅供參考。不需要任何動作。

FFQW0142I

已順利針對集合 *collection_name* 建立 Web 搜索器。

說明：

使用者回應：

此訊息僅供參考。不需要任何動作。

FFQW0154I

正在建立集合 *collection_name* 的搜索器資料。

說明：

使用者回應：

此訊息僅供參考。不需要任何動作。

FFQW0155I

找到搜索執行緒數目上限的設定值為：*list_thread_numbers*。匯入的值是 *maximum_threads*。

說明：

使用者回應：

此訊息僅供參考。不需要任何動作。

FFQW0156I

找到搜索路徑深度上限的設定值為：*list_path_depths*。匯入的值是 *maximum_path_depth*。

說明：

使用者回應：

此訊息僅供參考。不需要任何動作。

FFQW0157I

找到搜索文件逾時的設定值為：*list_timeout_limits*。匯入的值是 *maximum_timeout_limit*。

說明：

使用者回應：

此訊息僅供參考。不需要任何動作。

FFQW0158I

找到預設字集的設定值為：*list_charsets*。匯入的值是 *charset*。

說明：

使用者回應：

此訊息僅供參考。不需要任何動作。

FFQW0159I

已建立配置檔 (*file*)。回覆碼：*return_code*。

說明：

使用者回應：

此訊息僅供參考。不需要任何動作。

存取 WebSphere Information Integration 的相關資訊

您可以透過電話或從 Web 上取得 WebSphere Information Integration 產品的相關資訊。

這裡所提供的電話號碼只適用於美國：

- 若要訂購產品或取得一般資訊：1-800-IBM-CALL (1-800-426-2255)
- 若要訂購書籍：1-800-879-2755

如需 WebSphere Information Integration 的相關資訊，另請造訪 Web 的 www.ibm.com/software/data/integration/db2ii/。此站台含有下列項目的最新相關資訊：

- 產品文件
- 產品下載
- 修正套件
- 版本注意事項及其他支援文件
- WebSphere Information Integration 相關新聞
- Web 資源鏈結，如白皮書及 IBM Redbooks™
- 新聞群組及使用者群組的鏈結
- WebSphere Information Integration 產品線上資訊中心的鏈結
- 訂購書籍

若要存取產品文件：

1. 請造訪 Web 的 www.ibm.com/software/data/integration/db2ii/。
2. 從下拉清單選取產品，例如 WebSphere Information Integrator OmniFind Edition。
3. 按一下頁面左邊的 Support 鏈結。
4. 在 Learn 區段，選取您需要的鏈結。如果有適用於所選產品的資訊中心，您可以選取該資訊中心的鏈結。如需範例，請參閱第 190 頁的圖 1。

Learn

- **Product documentation and manuals** (2 items)
- **Redbooks** (1 item)
- **V8.2 Documentation and release notes**

Information Center

Provides fast, online centralized access to product information.

- [1.0](#)

圖 1. *WebSphere Information Integration* 支援網站上產品文件的鏈結範例

提供文件的相關意見

如果您對本資訊或其他 IBM WebSphere Information Integration 文件有任何意見，請將您的意見傳送給我們。

您的意見有助於 IBM 提供高品質的資訊。如果您對本資訊或其他 WebSphere Information Integration 文件有任何意見，請將您的意見傳送給我們。您可以使用下列任一方法來提供意見：

1. 您可以利用 www.ibm.com/software/awdtools/rcf/ 的線上讀者意見表，來傳送您的意見。
2. 請將您的意見以電子郵件寄至 comments@us.ibm.com。請併入產品名稱、產品的版本號碼，以及書籍的名稱與產品編號 (如果有的話)。如果您對特定文字有意見，請說明該文字的位置 (例如，標題、表格號碼或頁碼)。

聯絡 IBM

若要聯絡美國或加拿大的 IBM 客戶服務中心，請撥打 1-800-IBM-SERV (1-800-426-7378)。

若要瞭解適用的服務選項，請撥打下列其中一個號碼：

- 美國：1-888-426-4343
- 加拿大：1-800-465-9600

若要尋找您所在國家或地區的 IBM 辦事處，請參閱 IBM Directory of Worldwide Contacts 網站，網址為 www.ibm.com/planetwide。

商標

本主題列出 IBM 商標及某些非 IBM 商標。

如需 IBM 商標的相關資訊，請參閱 <http://www.ibm.com/legal/copytrade.shtml>。

下列術語是其他公司的商標或註冊商標：

Java 及所有以 Java 為基礎的商標和標誌是 Sun Microsystems, Inc. 在美國及 (或) 其他國家的商標或註冊商標。

Microsoft、Windows、Windows NT 以及 Windows 標誌是 Microsoft Corporation 在美國及 (或) 其他國家的商標。

Intel、Intel Inside (標誌)、MMX 及 Pentium 是 Intel Corporation 在美國及 (或) 其他國家的商標。

UNIX 是 The Open Group 在美國及其他國家的註冊商標。

Linux 是 Linus Torvalds 在美國及 (或) 其他國家的商標。

其他公司、產品或服務名稱，可能是其他公司的商標或服務標誌。

注意事項

本資訊是針對 IBM 在美國所提供之產品與服務開發出來的。IBM 不見得會對所有國家或地區都提供本文件所提的各項產品、服務或功能。要知道在您所在地區是否可得到這些產品及服務時，請向當地的 IBM 服務代表查詢。而此處任何對於 IBM 產品、程式或服務的參考之處，並不表示或暗示只可以使用 IBM 的產品、程式或服務。任何未侵犯 IBM 的智慧財產權，任何功能相當的產品、程式或服務都可以取代 IBM 的產品、程式或服務。不過，使用者必須自行負責評估和驗證任何非 IBM 產品、程式或服務的作業。

在本文件中可能包含著 IBM 所擁有之專利或擱置專利申請的內容。本文件使用者並不享有前述專利之任何授權。您可以用書面方式來查詢授權，來函請寄到：IBM Director of Licensing IBM Corporation North Castle Drive Armonk, NY 10504-1785 U.S.A.

若要查詢二位元組 (DBCS) 資訊的授權事宜，請連絡您國家或地區的 IBM 智慧財產部門，或者用書面方式寄到：IBM World Trade Asia Corporation Licensing 2-31 Roppongi 3-chome, Minato-ku Tokyo 106-0032, Japan

下列段落不適用於英國或任何其他與當地法律相抵觸的國家或地區：IBM 公司係以『現狀』提供本出版品，且不作任何明示或默示的保證，包括但不僅限於非侵害、可售性或符合特定用途之暗示保證。有些地區不允許放棄在特定交易中的明示或默示保證，因此，這項聲明對您可能不適用。

本書中可能會有技術上的錯誤或排版印刷上的訛誤。因此，IBM 會定期修訂；並將修訂後的內容納入新版中。IBM 得隨時修改及/或變更本書中所說明的產品及/或程式，恕不另行通知。

本資訊中任何對非 IBM 網站的敘述僅供參考，為便利貴客戶之使用，而非為該網站背書。這些網站中的資料，並不包含在 IBM 產品的資料中，使用網站中的資料，須自行負擔風險。

在不造成您困擾或損及您個人權益的前提下，IBM 得以適切使用或散佈您以各種型式所提供的相關資訊。

本程式之獲授權者若希望取得本程式之相關資訊，以便達到下列目的：(i) 在獨立建立的程式與其他程式 (包括本程式) 之間交換資訊；以及 (ii) 相互使用已交換的資訊。則請與位於下列地址之人員連絡：

IBM Corporation J46A/G4
555 Bailey Avenue
San Jose, CA 95141-1003 U.S.A.

上述資料之取得有其條件，在某些情況下必須付費方得使用。

IBM 基於「IBM 客戶合約」、「IBM 國際程式授權合約」或雙方之間任何同等的合約等條款，提供本文件中所說的授權程式與其所有適用的授權資料。

任何此處涵蓋的執行效能資料都是在一個受控制的環境下決定出來的。因此，若在其他作業環境下，所得的結果可能會大大不同。有些測定已在開發階段系統上做過，不

過這並不保證在一般系統上會出現相同結果。再者，有些測定可能已透過推測方式評估過。但實際結果可能並非如此。本文件的使用者應依自己的特定環境，查證適用的資料。

非 IBM 產品的相關資訊，取自該產品供應商、發佈的聲明或其他公共來源。IBM 未測試這些產品，因此無法確認非 IBM 產品的效能、相容性或其他聲明。有關非 IBM 產品的功能問題，請洽該產品供應商。

有關 IBM 未來動向的任何陳述，僅代表 IBM 的目標而已，並可能於未事先聲明的情況下有所變動或撤回。

這個資訊中包含每日業務使用的報告和資料範例。為使說明盡可能完備，範例中包含個人、公司、品牌及產品的名稱。此等名稱皆屬虛構，凡有類似實際個人或企業所用之名稱及地址者，皆屬巧合。

著作權授權：

本資訊可包含原始語言的範例應用程式，用以說明各種作業平台上的程式設計技術。貴客戶得為開發、使用、行銷或散佈運用樣本程式之作業平台的應用程式程式介面所撰寫的應用程式之目的，免費複製、修改並散佈這些樣本程式。這些範例並未在所有情況下完整測試。故 IBM 不保證或默示保證這些樣本程式之可靠性、服務性或功能。貴客戶得為開發、使用、行銷或散佈符合 IBM 應用程式設計介面的應用程式之目的，免費複製、修改並散佈這些樣本程式。

這些範例程式的每個複本或任何部分，或任何衍生作品都必須包括以下版權聲明：

Outside In (®) Viewer Technology, ©1992-2005 Stellent, Chicago, IL., Inc. All Rights Reserved.

IBM XSLT Processor Licensed Materials - Property of IBM ©Copyright IBM Corp., 1999-2005. All Rights Reserved.

索引

索引順序以中文字，英文字，及特殊符號之次序排列。

〔一劃〕

一般系統訊息 (FFQG) 159

〔四劃〕

公用程式訊息 (FFQU) 179

文字分析訊息 (FFQJ) 161

〔六劃〕

企業搜尋

 訊息 1

企業搜尋的訊息 1

同義字定義檔訊息 (FFQV) 181

〔七劃〕

作業系統訊息 (FFQO) 163

〔十劃〕

剖析器訊息 (FFQT) 175

〔十一劃〕

控制器訊息 (FFQC) 9, 143

移轉精靈訊息 (FFQW) 185

〔十三劃〕

搜索器訊息 (FFQD) 23

搜尋 API 訊息 (FFQQ) 167

搜尋程序訊息 (FFQR) 169

〔十六劃〕

整體分析訊息 (FFQA) 3

錯誤訊息

 企業搜尋 1

〔十七劃〕

儲存訊息 (FFQS) 173

F

FFQA 3

FFQC 9

FFQD 23

FFQF 143

FFQG 159

FFQJ 161

FFQO 163

FFQQ 167

FFQR 169

FFQS 173

FFQT 175

FFQU 179

FFQV 181

FFQW 185

W

WebSphere II OmniFind Edition

 訊息 1

讀者意見表

為使本書盡善盡美，本公司極需您寶貴的意見；懇請您閱讀後，撥冗填寫下表，惠予指教。

請於下表適當空格內，填入記號(√)；我們會在下一版中，作適當修訂，謝謝您的合作!

評估項目	評估意見	備註
正確性	內容說明與實際程序是否符合	<input type="checkbox"/> 是 <input type="checkbox"/> 否
	參考書目是否正確	<input type="checkbox"/> 是 <input type="checkbox"/> 否
一致性	文句用語及風格，前後是否一致	<input type="checkbox"/> 是 <input type="checkbox"/> 否
	實際產品介面訊息與本書中所提是否一致	<input type="checkbox"/> 是 <input type="checkbox"/> 否
完整性	是否遺漏您想知道的項目	<input type="checkbox"/> 是 <input type="checkbox"/> 否
	字句、章節是否有遺漏	<input type="checkbox"/> 是 <input type="checkbox"/> 否
術語使用	術語之使用是否恰當	<input type="checkbox"/> 是 <input type="checkbox"/> 否
	術語之使用，前後是否一致	<input type="checkbox"/> 是 <input type="checkbox"/> 否
可讀性	文句用語是否通順	<input type="checkbox"/> 是 <input type="checkbox"/> 否
	有否不知所云之處	<input type="checkbox"/> 是 <input type="checkbox"/> 否
內容說明	內容說明是否詳盡	<input type="checkbox"/> 是 <input type="checkbox"/> 否
	例題說明是否詳盡	<input type="checkbox"/> 是 <input type="checkbox"/> 否
排版方式	本書的形狀大小，版面安排是否方便閱讀	<input type="checkbox"/> 是 <input type="checkbox"/> 否
	字體大小，顏色編排，是否有助於閱讀	<input type="checkbox"/> 是 <input type="checkbox"/> 否
目錄索引	目錄內容之編排，是否便於查找	<input type="checkbox"/> 是 <input type="checkbox"/> 否
	索引語錄之排定，是否便於查找	<input type="checkbox"/> 是 <input type="checkbox"/> 否
※評估意見為"否"者，請於備註欄提供建議。		

其他：(篇幅不夠時，請另外附紙說明。)

上述改正意見，一經採用，本公司有合法之使用及發佈權利，特此聲明。
註：您也可將寶貴的意見以電子郵件寄至 NLSC01@tw.ibm.com，謝謝。

IBM WebSphere Information Integrator
OmniFind Edition
訊息參照 8.3 版

GC40-2070-00

折疊線

110 台北市信義區松仁路 7 號 3 樓

臺灣國際商業機器股份有限公司
大中華研發中心 軟體國際部 啟

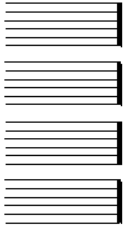

廣告回信
台灣北區郵政管理局 登記
北台字第 00176 號

(免貼郵票)

寄件人 姓名：
地址：

寄

折疊線

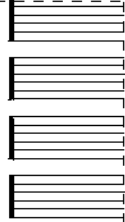

IBM



Java[™]
COMPATIBLE

GC40-2070-00

