

IBM SPSS Deployment Manager
Versione 8 Release 2

Manuale dell'utente

IBM

Nota

Prima di utilizzare queste informazioni ed il prodotto da esse supportato, consultare le informazioni in “Informazioni particolari” a pagina 247.

Informazioni sul prodotto

Questa edizione si applica alla versione 8, release 2, livello di modifica 0 di IBM SPSS Collaboration and Deployment Services e a tutte le successive release e modifiche a meno che non diversamente indicato nelle nuove edizioni.

© Copyright IBM Corporation 2000, 2018.

Indice

Capitolo 1. Panoramica 1

IBM SPSS Collaboration and Deployment Services	1
Collaborazione	1
Distribuzione	2
Architettura del sistema	2
IBM SPSS Collaboration and Deployment Services	
Repository	3
IBM SPSS Deployment Manager	3
IBM SPSS Collaboration and Deployment Services	
Deployment Portal	4
Server di esecuzione	5
Scoring Server	5

Capitolo 2. Novità in questa release. 7

Novità per gli utenti di IBM SPSS Deployment	
Manager	7
Funzionalità obsolete	7

Capitolo 3. Guida introduttiva 9

Avvio di IBM SPSS Deployment Manager	9
Esplorazione del sistema	9
Utilizzo del mouse rispetto a premere Invio	9
Selezione e trascinamento di elementi	
nell'interfaccia utente	9
Accesso alla Guida	10
Assistenza contenuto dei campi di immissione.	10
Convenzioni per i campi	10
Convenzioni di denominazione nel sistema	11
Uscita dal sistema.	11

Capitolo 4. Explorer contenuto 13

Panorama Explorer contenuto	13
Definizione di oggetto contenuto	13
Organizzazione di Explorer contenuto	13
Utilizzo dei server	14
Creazione di nuove connessioni al server di	
contenuti	14
Collegamento ad un server	15
Disconnessione da un server.	15
Modifica password del server	15
Utilizzo dei file	16
Apertura di file esterni	16
Ereditarietà delle autorizzazioni	16
Utilizzo del repository.	17
Aggiunta di file al repository	17
Download di file dal repository.	17
Eliminazione di file dal repository.	17
Ricerca	17
Accesso alle finestre di dialogo di ricerca	18
Ricerca semplice.	18
Ricerca avanzata.	18
Visualizzazione dei risultati della ricerca.	21
Termini non inclusi in una ricerca	22
Blocco degli oggetti.	22
Blocco degli oggetti.	22

Visualizzazione della tabella degli oggetti bloccati	23
Sblocco degli oggetti	23
Come ottenere gli aggiornamenti	23

Capitolo 5. Riferimento a regola esterna 25

Creazione di riferimenti alla regola esterna	25
Impostazione del Server di esecuzione delle	
regole locale	25

Capitolo 6. Proprietà 33

Gestione delle proprietà dell'oggetto	33
Visualizzazione delle proprietà di un oggetto	33
Modifica delle proprietà di un oggetto	34
Utilizzo di date di scadenza e file scaduti	40
Utilizzo delle proprietà del server e delle preferenze	
utente	42
Proprietà del server.	42
Preferenze utente	44
Proprietà versione	46
Utilizzo delle proprietà personalizzate	47
Verifica dei privilegi di accesso per creare	
proprietà personalizzate	47
Accesso alla finestra di dialogo Proprietà	
personalizzate	48
Creazione di proprietà personalizzate.	48
Modifica delle proprietà personalizzate	49
Ricerca di proprietà personalizzate	50
Eliminazione di proprietà personalizzate	50
Utilizzo degli argomenti	51
Panoramica del processo	52
Verifica dei privilegi di accesso per la creazione	
di definizioni argomento	52
Utilizzo delle definizioni argomento	52
Ricerca di argomenti	55
Aggiornamenti in massa delle proprietà	55
Aggiornamento in massa delle proprietà generali	
Aggiornamento in massa delle proprietà delle	
versioni.	56
Aggiornamento in massa di autorizzazioni	56

Capitolo 7. Definizioni risorse 59

Credenziali	59
Aggiunta di nuove credenziali	59
Server Process Credential.	60
Origini dati	60
Selezione di un tipo di definizione di origine	
dati.	61
Definizione di un DSN per un'origine dati ODBC	
Specifica di un nome e di un URL JDBC.	61
Specifica di un nome JNDI per un'origine dati	
server di applicazioni	64
Definizione delle proprietà delle origini dati del	
servizio dati	64
Modifica delle definizioni delle origini dati.	66

Domini di messaggi	66
Creazione di un nuovo dominio messaggi	67
Modifica delle definizioni dei domini messaggi	67
Politiche di promozione	68
Aggiunta delle politiche di promozione	68
Modifica delle politiche di promozione	70
Eliminazione delle politiche di promozione	70
Definizioni server	70
Aggiunta di nuove definizioni server	70
Modifica delle definizioni server	72
Cluster di server	72
Creazione di un nuovo cluster di server	73
Modifica di un cluster di server	74
Importazione di definizioni risorse	75

Capitolo 8. Esportazione, importazione, e promozione 77

Panoramica	77
Componenti del lavoro migrati durante l'esportazione e l'importazione	77
Esportazione dei riferimenti esterni	77
Limitazioni di esportazione e importazione	78
Ordine di importazione consigliato	78
Autorizzazioni di sicurezza quando si importano cartelle	78
Esportazione di cartelle	78
Importazione delle cartelle	79
Risoluzione dei conflitti di importazione	80
Promozione	83
Promozione degli oggetti	83
Considerazioni sulla promozione	84

Capitolo 9. Viste dati analitici 85

Creazione di viste dati analitici	86
Piani di accesso ai dati	87
Creazione di piani di accesso ai dati	89
Aggiunta di tabelle mappate alle viste dati analitici	89
Modifica del mapping dei dati per le tabelle della vista dati analitici	91
Mapping degli attributi della tabella ai campi del flusso	92
Sovrascrittura di origini dati del piano di accesso ai dati batch	93
Sovrascrittura di origini dati del piano di accesso ai dati in tempo reale	93
Anteprima dei dati del piano di accesso ai dati	96
Eliminazione dei piani di accesso ai dati	96
Modelli dati	97
Specifica della modalità avanzata dell'editor della vista dati analitici	98
Aggiunta di tabelle non mappate alle viste dati analitici	99
Aggiunta di attributi non mappati alle tabelle del modello dati	100
Definizione di relazioni tra le tabelle della vista dati analitici	101
Aggiunta di attributi ricavati nelle tabelle della vista dati analitici	102
Modifica delle proprietà del modello dati	103

Eliminazione di componenti del modello dati	105
Modelli ad oggetti di business	105
Esportazione di modelli dati come archivi del modello ad oggetti di business	106
Importazione di modelli a oggetti di business come modelli dati	107
Modelli a oggetti di esecuzione	108
Esportazione di modelli dati come archivi del modello ad oggetti di esecuzione	109

Capitolo 10. Calcolo del punteggio 111

Funzioni e modelli per il calcolo del punteggio supportati	112
Configurazioni di calcolo del punteggio	115
Nuova configurazione del modello di calcolo del punteggio	115
Impostazioni specifiche di modello	115
Impostazioni provider di dati	116
Ordine dati di input	116
Impostazioni dati di input restituiti	117
Impostazioni dati di output restituiti	117
Impostazioni di registrazione	118
Impostazioni avanzate	120
Alias di configurazione di calcolo del punteggio	120
Creazione di alias di configurazione per il calcolo del punteggio	121
Modifica di alias di configurazione per il calcolo del punteggio	122
Eliminazione di alias di configurazione per il calcolo del punteggio	123
Insiemi di associazioni della configurazione di calcolo del punteggio	123
Creazione di insiemi di associazioni di configurazione per il calcolo del punteggio	127
Modifica degli insiemi di associazioni della configurazione di calcolo del punteggio	127
Eliminazione di insiemi di associazioni di configurazione per il calcolo del punteggio	128
Test di suddivisione A/B per le configurazioni di calcolo del punteggio	128
Valutazione dei modelli di calcolo del punteggio utilizzando i test A/B	130
Vista Calcolo del punteggio	130
Filtro della vista di calcolo del punteggio	131
Modifica di una configurazione di calcolo del punteggio	131
Sospensione e ripresa delle configurazioni di calcolo del punteggio	131
Eliminazione di una configurazione di calcolo del punteggio	132
Vista Grafico calcolo del punteggio	132

Capitolo 11. Lavori 135

Definizione di lavoro	135
Assegnazione di versioni ed etichette ai lavori	135
Componenti di un lavoro	135
Prerequisiti per l'esecuzione dei lavori	136
Dipendenze da file esterni	136
Panoramica sul processo del lavoro	136
Gestione dei lavori in Explorer contenuto	137

Creazione di nuovi lavori	137
Apertura di un lavoro esistente	138
Visualizzazione delle proprietà di un lavoro	138
Utilizzo dell'editor di lavori	138
Scheda informazioni generali	139
Variabili dei lavori.	139
Aggiunta di fasi a un lavoro	141
Esecuzione contemporanea di fasi di lavoro	141
Indicazione di relazioni in un lavoro	141
Connettore sequenziale	142
Connettore di fase riuscita	142
Connettore di fase non riuscita	143
Connettore condizionale.	143
Visualizzazione delle proprietà generali delle relazioni e modifica delle relazioni	144
Eliminazione di relazioni in un lavoro	144
Salvataggio dei lavori	145
Risultati fase lavoro	145
Percorso dei file di output	146
Autorizzazioni per i file di output	146
Metadati dei file di output	147

Capitolo 12. Esecuzione dei lavori . . . 149

Esecuzione dei lavori su richiesta.	149
Specifica delle opzioni di esecuzione on-demand	149
Esecuzione di lavori pianificati	150
Creazione di pianificazioni	150
Modifica di pianificazioni	153
Eliminazione di pianificazioni	154
Esempio di elaborazione basata su messaggi	154

Capitolo 13. Monitoraggio dello stato 155

Accesso alle viste dello stato	155
Selezione di un server nelle viste di stato	155
Apertura di un lavoro nell'editor di lavori.	156
Aggiornamento delle viste dello stato	156
Riordinamento degli elementi nelle viste dello stato	156
Eliminazione di un lavoro dalle viste dello stato	156
Vista Pianificazione lavoro	156
Vista Cronologia lavoro	157
Gestione della tabella della cronologia dei lavori	157
Viste Model Management	159
Vista Valutazione del modello	159
Vista Campione/Sfidante	160
Vista Predittori	161
Filtri	162
Filtri comuni a tutte le viste di stato.	162
Filtri pianificazione lavoro	162
Filtri cronologia lavoro	163
Filtri Model Management	164
Vista Stato server	165
Impostazione della frequenza di aggiornamento	165

Capitolo 14. Notifiche e sottoscrizioni 167

Notifiche	167
Notifiche di esito positivo e negativo dei lavori	167
Notifiche delle fasi di lavoro	168
Notifiche di contenuto	168
Notifiche basate sui codici restituiti dalla valutazione del modello.	169

Notifiche eventi etichetta	169
Impostazioni notifiche	170
Sottoscrizioni	173
Sottoscrizione a file	173
Modifica e annullamento delle sottoscrizioni ai file	174
Indirizzo e-mail della sottoscrizione	174
Gestione delle sottoscrizioni	174
Errori di distribuzione	175

Capitolo 15. Fasi di lavoro report di visualizzazione. 177

Proprietà generali per le fasi del report di visualizzazione	177
Origine dati delle fasi del report di visualizzazione	177
Tipo di fasi del report di visualizzazione	178
Parametri delle fasi del report di visualizzazione	178
Risultati delle fasi del report di visualizzazione	178
Ripulitura delle fasi report di visualizzazione.	179
Notifiche per le fasi del report di visualizzazione	180

Capitolo 16. Fasi del lavoro SAS . . . 181

Proprietà generali per le fasi SAS.	181
Argomenti aggiuntivi per le fasi SAS	182
Risultati per le fasi SAS	183
Formati dei risultati SAS	183
Esempio di fase SAS	184

Capitolo 17. Fasi di lavoro generali 187

Proprietà generali per le fasi di lavoro generali	187
File di input per le fasi di lavoro generali	188
Posizione di origine del file di input.	188
Ubicazione di destinazione del file di input	188
File di output delle fasi di lavoro generali	188
Posizione intermedia dei file di output	189
Esempi di fasi di lavoro generali	189
Archiviazione di file PMML di IBM Corp.	189
Calcolo del punteggio in batch con i file PMML di IBM SPSS Statistics	191
Pianificazione basata su eventi	192

Capitolo 18. Fasi di lavoro basate su messaggi 197

Proprietà generali delle fasi di lavoro basate su messaggi	197
--	-----

Capitolo 19. Fasi di lavoro di notifica 199

Aggiunta di una fase di lavoro di notifica a un lavoro	199
Informazioni generali.	200
Notifiche	200
Aggiornamento delle notifiche.	200
Selezione di un nuovo modello	201

Capitolo 20. Fasi di lavoro campione/sfidante 203

Panoramica campione/sfidante	203
Metriche di valutazione del modello.	203
Dipendenza dall'ordine	203

Informazioni generali.	204
Sfidanti	205
Selezione degli sfidanti	206
Sfidanti non validi.	206
Selezione delle sorgenti dati degli sfidanti.	206
Campione	206
Prova del campione	207
File di dati	208
Vista dati.	209
Origini dati ODBC	209
Importazione Cognos.	210

Capitolo 21. Lavori inviati 211

Restrizioni all'interno della cartella Lavori inviati	211
Lavori inviati e date di scadenza	211

Capitolo 22. Console di amministrazione 213

Guida introduttiva	213
Server amministrati	213
Aggiunta di nuovi server amministrati	213
Visualizzazione delle proprietà del server amministrato	215
Connessione ai server amministrati	215
Disconnessione dai server amministrati.	215
Eliminazione di server amministrati	215
Amministrazione di IBM SPSS Statistics Server	216
Introduzione all'amministrazione di IBM SPSS Statistics Server.	216
Connessioni a IBM SPSS Statistics Server	216
Controllo di IBM SPSS Statistics Server.	216
Configurazione di IBM SPSS Statistics Server	217
Gruppi e profili utente di IBM SPSS Statistics Server	222
Monitoraggio degli utenti di IBM SPSS Statistics Server	225
Funzioni di accesso facilitato con la tastiera	226
Amministrazione di IBM SPSS Modeler Server	226
Avvio di Modeler Administration Console.	226
Riavvio del servizio Web	227
Configurazione dell'accesso tramite Modeler Administration Console	227
Connessioni SPSS Modeler Server	228
Configurazione SPSS Modeler Server	228
Monitoraggio di SPSS Modeler Server	236
Utilizzo del file options.cfg	236
Chiusura delle connessioni al database non utilizzate	236
Amministrazione di IBM SPSS Modeler Text Analytics Server	237

Avvio di IBM SPSS Text Analytics Administration Console	238
Riavvio del servizio Web	238
Impostazioni di configurazione del server	238
Tabella sessione server	240

Capitolo 23. Funzioni di accesso facilitato 243

Esplorazione tramite tastiera	243
Esplorazione dell'Explorer contenuto	243
Esplorazione delle tabelle	244
Esplorazione nelle viste Cronologia lavori e Pianificazione lavori	244
Esplorazione nell'editor di lavori	244
Esplorazione nel sistema della guida	244
Accesso facilitato per utenti con problemi di vista	245
Problemi di accessibilità per utenti non vedenti	245

Informazioni particolari 247

Considerazioni sulla politica della privacy.	248
Marchi	249

Glossario 251

A	251
B	251
C	251
D	252
E	252
F	253
G	253
I.	253
J.	253
K	254
L	254
M	254
N	255
O	255
P	255
R	255
S	255
T	256
U	256
V	256
W	256
X	257

Indice analitico. 259

Capitolo 1. Panoramica

IBM SPSS Collaboration and Deployment Services

IBM® SPSS Collaboration and Deployment Services è un'applicazione di livello enterprise che consente l'utilizzo e la distribuzione diffusi dell'analisi predittiva.

IBM SPSS Collaboration and Deployment Services propone archiviazione centralizzata, protetta e verificabile delle risorse analitiche e capacità avanzate di gestione e controllo dei processi di analisi predittiva, così come meccanismi evoluti per la distribuzione agli utenti dei risultati dell'elaborazione analitica. Tra i vantaggi di IBM SPSS Collaboration and Deployment Services si annoverano:

- Tutela del valore delle risorse analitiche
- Garanzia di conformità con gli obblighi normativi
- Miglioramento della produttività degli analisti
- Riduzione al minimo dei costi IT di gestione delle analisi

IBM SPSS Collaboration and Deployment Services consente di gestire in regime di sicurezza diverse risorse analitiche, promuovendo una maggiore collaborazione tra sviluppatori e utenti. Inoltre, le funzioni di distribuzione fanno in modo che i destinatari ricevano le informazioni necessarie per intraprendere le opportune azioni in modo tempestivo.

Collaborazione

Collaborazione si riferisce alla capacità di condividere e riutilizzare le risorse analitiche con efficienza ed è la chiave per lo sviluppo e la distribuzione di analisi in ambito aziendale.

Gli analisti hanno bisogno di un percorso in cui salvare i file per renderli disponibili ad altri analisti o utenti aziendali. È necessario implementare nel percorso il controllo di versione dei file per gestire l'evoluzione dell'analisi. La sicurezza è necessaria per controllare l'accesso ai file e relativa modifica. Infine, è opportuno adottare un meccanismo di backup e ripristino per proteggere l'azienda dalla perdita di risorse essenziali.

Per soddisfare queste esigenze, IBM SPSS Collaboration and Deployment Services fornisce un repository per l'archiviazione delle risorse utilizzando una gerarchia di cartelle analoga alla maggior parte dei file system. I file archiviati in IBM SPSS Collaboration and Deployment Services Repository sono messi a disposizione degli utenti dell'intera azienda, purché dotati delle opportune autorizzazioni di accesso. Per assistere utenti nel rilevamento delle risorse, il repository propone una funzione di ricerca.

Gli analisti possono gestire i file nel repository utilizzando le applicazioni client che sfruttano l'interfaccia di servizio di IBM SPSS Collaboration and Deployment Services. Prodotti, quali IBM SPSS Statistics e IBM SPSS Modeler, consentono l'interazione diretta con i file nel repository. Un analista può archiviare una versione di un file in fase di sviluppo, recuperarla in un momento successivo e continuare a modificarla finché non è stata completata ed è pronta per essere introdotta nel processo produttivo. Questi file possono contenere interfacce in grado di eseguire processi analitici, consentendo agli utenti aziendali di avvalersi del lavoro svolto dall'analista.

L'utilizzo di un repository protegge l'azienda dotandola di un archivio centrale in cui eseguire facilmente il backup e il ripristino delle risorse analitiche. Inoltre, le autorizzazioni a livello di utente, file ed etichetta di versione, controllano l'accesso alle singole risorse. Il controllo versione e le etichette di versione degli oggetti fanno sì che le versioni delle risorse utilizzate nei processi produttivi siano sempre quelle corrette. Infine, funzioni di accesso consentono di monitorare le modifiche apportate a file e sistemi.

Distribuzione

Per usufruire appieno dei vantaggi dell'analisi predittiva, è necessario che le risorse analitiche contribuiscano alle decisioni aziendali. La distribuzione colma le lacune tra l'analisi e l'azione diramando i risultati alle parti e ai processi interessati secondo un piano prestabilito o in tempo reale.

In IBM SPSS Collaboration and Deployment Services, i singoli file archiviati nel repository possono essere inclusi nell'elaborazione dei **lavori**. I lavori definiscono una sequenza di esecuzione delle risorse analitiche e possono essere creati con IBM SPSS Deployment Manager. I risultati dell'esecuzione possono essere archiviati nel repository, in un file system o diramati a destinatari specifici. I risultati archiviati nel repository sono accessibili da qualsiasi utente, purché dotato delle autorizzazioni necessarie, utilizzando l'interfaccia di IBM SPSS Collaboration and Deployment Services Deployment Portal. I lavori in sé possono essere attivati secondo un piano prestabilito o come reazione a un evento di sistema.

Inoltre, il servizio di calcolo del punteggio di IBM SPSS Collaboration and Deployment Services consente di diramare i risultati analitici, generati dai modelli distribuiti, in tempo reale in fase di interazione con il cliente. Un modello analitico configurato per il calcolo del punteggio può combinare i dati raccolti dall'interazione in atto con il cliente con i dati storici producendo un punteggio in grado di determinare l'andamento dell'interazione stessa. Il servizio in sé può essere sfruttato da qualsiasi applicazione client, agevolando la creazione di interfacce personalizzate per la definizione del processo.

Le funzioni di distribuzione di IBM SPSS Collaboration and Deployment Services sono studiate per integrarsi facilmente nell'infrastruttura aziendale. L'implementazione del protocollo single sign-on riduce l'esigenza di fornire credenziali manuali durante i vari stadi del processo. Per di più, il sistema può essere configurato in modo che sia conforme alla FIPS 140-2 (Federal Information Processing Standard Publication 140-2).

Architettura del sistema

In generale, IBM SPSS Collaboration and Deployment Services è costituito da un unico IBM SPSS Collaboration and Deployment Services Repository centralizzato, accessibile da vari client, che utilizza server di esecuzione per elaborare le risorse analitiche.



Figura 1. Architettura di IBM SPSS Collaboration and Deployment Services

IBM SPSS Collaboration and Deployment Services consiste dei seguenti componenti:

- IBM SPSS Collaboration and Deployment Services Repository per risorse analitiche
- IBM SPSS Deployment Manager
- IBM SPSS Collaboration and Deployment Services Deployment Portal
- IBM SPSS Deployment Manager

IBM SPSS Collaboration and Deployment Services Repository

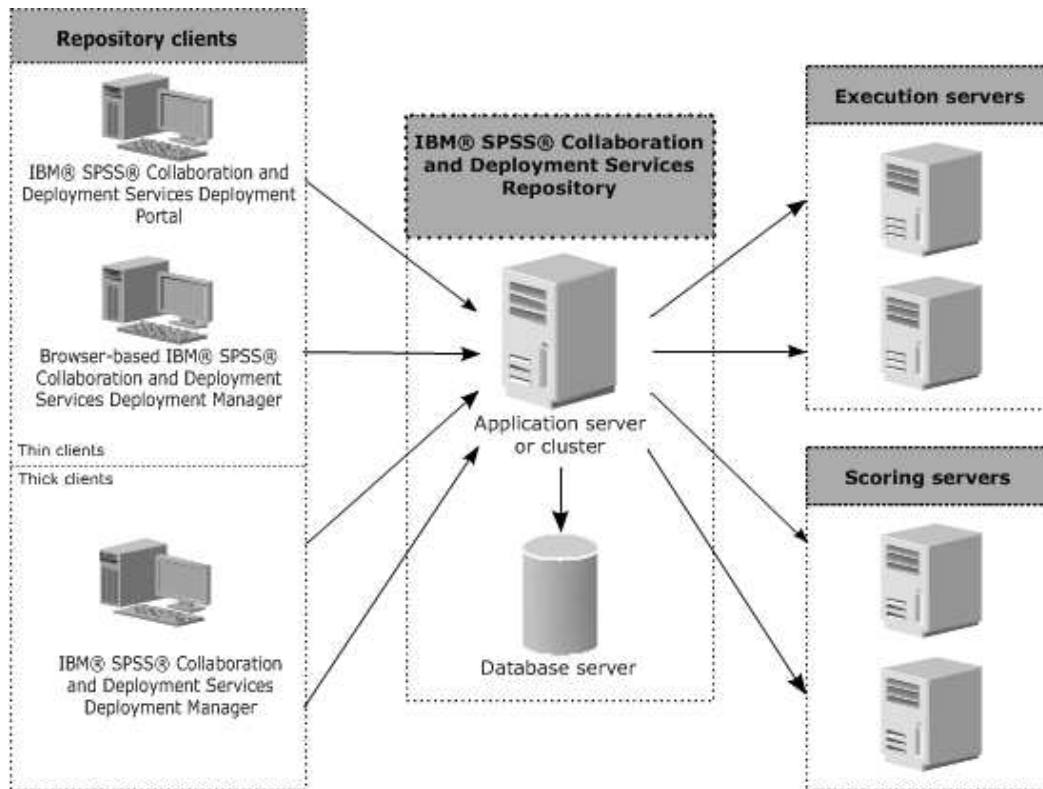
Il repository costituisce un archivio centralizzato per le risorse analitiche, quali modelli e dati. Il repository richiede l'installazione di un database relazionale come ad esempio IBM Db2, Microsoft SQL Server o Oracle.

Il repository include funzioni di:

- Sicurezza
- Controllo versione
- Ricerca
- Verifica

Le opzioni di configurazione del repository vengono definite mediante IBM SPSS Deployment Manager oppure IBM SPSS Deployment Manager basato su browser. Il contenuto del repository viene gestito con Deployment Manager e aperto con IBM SPSS Collaboration and Deployment Services Deployment Portal.

IBM SPSS Deployment Manager

IBM SPSS Deployment Manager è un'applicazione client per IBM SPSS Collaboration and Deployment Services Repository che consente agli utenti di pianificare, automatizzare ed eseguire attività analitiche, quali aggiornamento di modelli e calcolo di punteggi.

Con l'applicazione client gli utenti possono:

- Visualizzare i file esistenti nell'ambito del sistema incluso i report , i file di sintassi SAS, i file di sintassi, le finestre di dialogo personalizzate i flussi gli scenari e i file di dati.
- Importare file nel repository
- Pianificare l'esecuzione ciclica di lavori utilizzando un modello di ricorrenza specificato, ad esempio, con cadenza trimestrale oppure oraria
- Modificare le proprietà di lavori preesistenti
- Determinare lo stato di un lavoro
- Specificare le notifiche e-mail dello stato lavori

Inoltre, l'applicazione client consente agli utenti di eseguire attività amministrative per IBM SPSS Collaboration and Deployment Services, tra cui:

- Gestire utenti
- Configurare provider di sicurezza
- Assegnare ruoli e azioni

IBM SPSS Deployment Manager

IBM SPSS Deployment Manager basato su browser è un'interfaccia per thin client dedicata all'esecuzione di attività di impostazione e gestione del sistema, tra cui:

- Impostazione delle opzioni di configurazione del sistema
- Configurazione dei provider di sicurezza
- Gestione dei tipi MIME

Tutte queste attività possono essere eseguite da utenti non amministratori, purché abbiano le azioni appropriate siano state associate alle loro credenziali di accesso. Le azioni sono assegnate da un amministratore.

Di norma, si accede a IBM SPSS Deployment Manager basato su browser dal seguente indirizzo:

`http://<indirizzo IP host>:<porta>/security/login`

Nota: L'indirizzo IPv6 deve essere racchiuso tra parentesi quadre, ad esempio [3ffe:2a00:100:7031::1].

Se il proprio ambiente è configurato in modo da utilizzare un percorso di contesto personalizzato per le connessioni al server, includere tale percorso nell'URL.

`http://<indirizzo IP host>:<porta>/<percorso di contesto>/security/login`

IBM SPSS Collaboration and Deployment Services Deployment Portal

IBM SPSS Collaboration and Deployment Services Deployment Portal è un'interfaccia thin client per l'accesso al repository. A differenza di IBM SPSS Deployment Manager basato su browser, studiato per gli amministratori, IBM SPSS Collaboration and Deployment Services Deployment Portal è un portale Web che serve utenti diversi.

Il portale Web propone le seguenti funzionalità:

- Visualizzazione strutturata del contenuto del repository
- Apertura del contenuto pubblicato
- Esecuzione di lavori e di report
- Creazione di punteggi servendosi dei modelli archiviati nel repository
- Ricerca di contenuto nel repository
- Visualizzazione delle proprietà del contenuto

- Accesso alle preferenze del singolo utente, quali indirizzo e-mail e password, opzioni generali, sottoscrizioni e scelta dei formati di output dei file

Di norma, si accede alla home page dal seguente indirizzo:

`http://<indirizzo IP host>:<porta>/peb`

Nota: L'indirizzo IPv6 deve essere racchiuso tra parentesi quadre, ad esempio `[3ffe:2a00:100:7031::1]`.

Se il proprio ambiente è configurato in modo da utilizzare un percorso di contesto personalizzato per le connessioni al server, includere tale percorso nell'URL.

`http://<indirizzo IP host>:<porta>/<percorso contesto>/peb`

Server di esecuzione

I server di esecuzione consentono di eseguire le risorse archiviate nel repository. Inserendo una risorsa in un lavoro per essere eseguita, nel definire la fase di lavoro viene specificato il server di esecuzione destinato alla sua elaborazione. Il tipo di server di esecuzione dipende dalla risorsa.

I server di esecuzione attualmente supportati da IBM SPSS Collaboration and Deployment Services sono:

- **Processo remoto.** Un server di esecuzione per processi remoti consente l'inizializzazione e il monitoraggio dei processi su server remoti. A processo ultimato, restituisce un messaggio di operazione riuscita o non riuscita. Qualsiasi computer che funge da remote process server deve essere dotato dell'opportuna infrastruttura di comunicazione con il repository.

Nota: IBM SPSS Collaboration and Deployment Services Remote Process Server dispone di una dimensione core del pool di thread di 16 che consente l'esecuzione di un massimo di 16 lavori simultanei su un singolo remote process server. Qualsiasi lavoro simultaneo oltre i 16 deve attendere nella coda finché il pool di thread disponibile non liberi risorse. Per configurare manualmente la dimensione core del pool di thread di IBM SPSS Collaboration and Deployment Services Remote Process Server aggiungere la seguente opzione JVM (con un valore definito dall'utente) allo script di avvio di remote process server `prms.thread.pool.coresize=<user defined value>`

Per ulteriori informazioni relative allo script di avvio, consultare la sezione "Avvio e arresto remote process server" nella guida IBM SPSS Collaboration and Deployment Services Remote Process Server.

I server di esecuzione che elaborano altri tipi specifici di risorse possono essere aggiunti al sistema installando gli opportuni adattatori. Per informazioni, consultare la documentazione delle risorse in questione.

Nel definire il lavoro, assegnare a ciascuna fase un server di esecuzione. Quando viene eseguito il lavoro, il repository utilizza i server di esecuzione specificati per effettuare le relative analisi.

Scoring Server

IBM SPSS Collaboration and Deployment Services Scoring Service è anche disponibile quale applicazione distribuibile indipendentemente, nota come Scoring Server.

Lo Scoring Server rende più flessibile la distribuzione in numerose aree chiave:

- Le prestazioni di calcolo del punteggio possono essere scalate indipendentemente da altri servizi
- Gli Scoring Server possono essere configurati indipendentemente, riservando risorse informatiche a qualsiasi altra configurazione di calcolo del punteggio di IBM SPSS Collaboration and Deployment Services
- Il sistema operativo e l'architettura del processore dello Scoring Server non devono eguagliare quelli di IBM SPSS Collaboration and Deployment Services Repository o ad altri Scoring Server

- Il server delle applicazioni con lo Scoring Server non deve essere lo stesso utilizzato per IBM SPSS Collaboration and Deployment Services Repository o altri Scoring Server

Capitolo 2. Novità in questa release

Novità per gli utenti di IBM SPSS Deployment Manager

Non ci sono nuove funzioni per questa versione.

Funzionalità obsolete

Se si sta effettuando la migrazione da una release precedente di IBM SPSS Collaboration and Deployment Services, è necessario conoscere le diverse funzioni obsolete dall'ultima versione.

Se una funzione è obsoleta, IBM Corp. può rimuovere questa funzionalità in una release successiva del prodotto. Gli investimenti futuri saranno attivati sulla funzione strategica elencata sotto Azione di migrazione consigliata. Solitamente una funzione non viene resa obsoleta finché non ne viene fornita una alternativa equivalente.

Nessuna funzione è obsoleta in questa release. A scopo di riferimento, la seguente tabella indica le funzioni obsolete nelle recenti versioni precedenti del prodotto. Ove possibile la tabella indica anche le azioni di migrazione consigliate.

Tabella 1. Obsolete funzioni nelle versioni precedenti

Elemento obsoleto	Azione di migrazione consigliata
Provider di sicurezza: Active Directory con sovrascrittura locale, che supporta i gruppi estesi e gli utenti autorizzati.	Utilizzare il provider di sicurezza standard Active Directory con l'aggiunta di ogni gruppo necessario
IBM SPSS Collaboration and Deployment Services Enterprise View	Utilizzare la funzione Vista dati analitici
IBM SPSS Collaboration and Deployment Services Enterprise View Driver	Utilizzare la funzione Vista dati analitici
File scenario	I file scenario (.scn) non sono più supportati. I nodi origine Enterprise View non possono essere modificati in Deployment Manager. I vecchi file scenario possono essere modificati sul client IBM SPSS Modeler ed essere nuovamente salvati come file di flusso. Inoltre, le configurazioni di calcolo del punteggio che hanno utilizzato un file scenario devono essere eliminate e ricreate in base ad un file di flusso.
Installazione web per IBM SPSS Deployment Manager	Utilizzare un programma di installazione autonomo
BIRT Report Designer for IBM SPSS	Nessuna
BIRT Report Designer for IBM SPSS visualizzatore	Nessuna
IBM SPSS Collaboration and Deployment Services Portlet	Utilizzare direttamente IBM SPSS Collaboration and Deployment Services Deployment Portal, oppure utilizzare le API dei servizi web
IBM SPSS Collaboration and Deployment Services Web Part	Utilizzare direttamente IBM SPSS Collaboration and Deployment Services Deployment Portal, oppure utilizzare le API dei servizi web
API Servizio di calcolo del punteggio V1	API Servizio di calcolo del punteggio V2
Servizio pianificazione server	Nessuna
Servizio gestione report	Nessuna

Tabella 1. Obsolete funzioni nelle versioni precedenti (Continua)

Elemento obsoleto	Azione di migrazione consigliata
Servizio di autenticazione accesso operazione	Servizio di autenticazione effettuare l'accesso operazione
Servizio di ricerca ricerca operazione	Servizio di ricerca ricerca2.5 operazione
SPSS AXIS/Castor servizi web client jar	Utilizzare gli strumenti forniti con Java Runtime Environment, Integrated Development Environment, o Eclipse Web Tools Platform (WTP)
Funzione API clemrt1_setLogFile() API function	Nessuna

Capitolo 3. Guida introduttiva

Avvio di IBM SPSS Deployment Manager

Per avviare il client:

1. Dal menu Start, selezionare:

Tutti i programmi > SPSS Inc. > IBM SPSS Collaboration and Deployment Services Deployment Manager

Viene visualizzata l'interfaccia di IBM SPSS Deployment Manager.

Esplorazione del sistema

IBM SPSS Deployment Manager si affida prevalentemente all'esplorazione basata su schede.

L'interfaccia è suddivisa nelle seguenti sezioni principali:

Tabella 2. Sezioni in IBM SPSS Deployment Manager.

Sezione	Descrizione	Posizione
Explorer contenuto	Explorer contenuto è una struttura ad albero che visualizza i contenuti del repository. Per ulteriori informazioni, consultare la sezione "Panorama Explorer contenuto" a pagina 13.	Riquadro sinistro
Finestra Proprietà	La finestra Proprietà visualizza le proprietà del file selezionato in Explorer contenuto. Si noti che questa finestra è diversa da quella relativa alle singole proprietà che viene visualizzata come parte delle schede di stato.	Riquadro inferiore sinistro
editor di lavori	L'editor di lavori consente di selezionare e trascinare gli elementi per creare i lavori.	Riquadro superiore destro

Utilizzo del mouse rispetto a premere Invio

Il sistema è gestito tramite mouse. Si consiglia di non utilizzare il tasto **Invio** per completare le azioni. Solitamente, premendo **Invio** le richieste non verranno inoltrate.

Selezione e trascinamento di elementi nell'interfaccia utente

Nell'interfaccia utente è possibile trascinare e rilasciare gli elementi. Per esempio, è possibile riorganizzare gli elementi all'interno di Explorer contenuto oppure trascinare i file da Explorer contenuto e rilasciarli nell'editor di lavori.

Per l'operazione di selezione e trascinamento, nel sistema sono valide le seguenti indicazioni:

- La root Repository di contenuti non può essere spostata.
- È possibile spostare gli elementi da Explorer contenuto all'editor di lavori. Non è invece possibile trascinare elementi dall'editor di lavori e rilasciarli nel repository di contenuti. È necessario lavorare con gli elementi all'interno dell'editor di lavori. Per ulteriori informazioni, consultare la sezione "Definizione di lavoro" a pagina 135.

Accesso alla Guida

La Guida è disponibile tramite un sistema in linea.

Per accedere all'Aiuto è possibile utilizzare uno dei metodi seguenti:

Il menu Guida. Dal menu Guida, selezionare **Guida di IBM SPSS Collaboration and Deployment Services Deployment Manager**.

Guida delle finestre di dialogo. Per visualizzare la Guida in linea nelle finestre di dialogo, fare clic sul pulsante **Guida**.

Guida tramite il tasto F1. In alcune sezioni del sistema è disponibile una guida sensibile al contesto. Per accedervi, selezionare **F1**.

Assistenza contenuto dei campi di immissione

La funzione assistenza contenuto fornisce variabili del lavoro e variabili delle proprietà di sistema predefinite che possono essere utilizzate per inserire valori nei campi di immissione. Le variabili disponibili tramite l'assistenza contenuto variano a seconda dei campi e possono includere timestamp, percorsi di oggetti, URL di oggetti, ore di inizio e fine lavoro/fase, gli identificativi di esecuzione dei lavori e delle fasi dei lavori, codici di completamento, variabili passate a una fase del lavoro da un'altra fase del lavoro e variabili definite a livello di lavoro. I campi di immissione che utilizzano l'assistenza contenuto sono contrassegnati con un'icona raffigurante una lampadina.

Per inserire i valori di una variabile in un campo, digitare \$. Le variabili disponibili vengono visualizzate in un elenco a discesa. Fare clic sul nome di una variabile per visualizzarne la descrizione. Fare doppio clic sul nome della variabile per selezionarla.

Le variabili data e timestamp consentono all'utente di selezionare il formato di visualizzazione. Per selezionare un formato dopo avere specificato una variabile, digitare . (punto) dopo in nome della variabile. I formati disponibili vengono visualizzati in un elenco a discesa. Fare clic sul nome del formato per visualizzarne la descrizione. Fare doppio clic sul nome del formato per selezionarlo.

Le variabili si possono utilizzare per definire i percorsi del file. Tuttavia, la barra rovesciata singola è un carattere di escape per i campi di immissione. Di conseguenza, quando si specificano i percorsi è necessario utilizzare una doppia barra rovesciata o una barra normale. Per esempio, il percorso

```
#{JobVariable.Var1}\#{JobVariable.Var2}
```

deve essere specificato come

```
#{JobVariable.Var1}\\#{JobVariable.Var2}
```

oppure

```
#{JobVariable.Var1}/#{JobVariable.Var2}
```

Convenzioni per i campi

In IBM SPSS Deployment Manager, quando si confrontano i valori delle proprietà di più oggetti o versioni di oggetti, i campi proprietà i cui valori variano sono vuoti e contrassegnati da un simbolo di avvertenza.

Convenzioni di denominazione nel sistema

In più occasioni, il sistema chiederà di assegnare un nome a un elemento. Ad esempio verrà richiesto di indicare dei nomi per le cartelle e per i lavori. Tutti i nomi all'interno del sistema devono essere univoci.

Nota: si consiglia di utilizzare caratteri alfanumerici. I seguenti simboli non sono consentiti:

- Virgolette (singole e doppie)
- E commerciale (&)
- Simboli minore di (<) e maggiore di (>)
- Barra (/)
- Punti
- Virgole
- Punti e virgola

Uscita dal sistema.

Esistono due metodi per uscire da IBM SPSS Deployment Manager:

- Scegliere **Esci** dal menu File
- Fare clic sul pulsante di chiusura (**X**) nell'angolo superiore destro dell'interfaccia utente.

Capitolo 4. Explorer contenuto

Panorama Explorer contenuto

Explorer contenuto è il punto di accesso al IBM SPSS Collaboration and Deployment Services Repository.

L'Explorer contenuto contiene la struttura ad albero della gerarchia degli oggetti nel repository. Gli oggetti visualizzati in Explorer contenuto dipendono dalle autorizzazioni disponibili. Per esempio, è possibile visualizzare solo le cartelle per le quali si dispone di autorizzazione. In Explorer contenuto è possibile eseguire le seguenti operazioni:

- Accesso e disconnessione da un server.
- Creazione delle definizioni di server e di credenziali.
- Visualizzazione delle proprietà degli oggetti.
- Accesso e gestione dei file nel repository di contenuti.

Definizione di oggetto contenuto

Un oggetto contenuto è qualsiasi elemento che risiede nel IBM SPSS Collaboration and Deployment Services Repository. Gli oggetti contenuti nel repository vengono memorizzati in un database relazionale, per esempio Microsoft SQL Server o Oracle, in formato binario.

È possibile aggiungere quasi tutti i tipi di file al repository di contenuti. Alcuni esempi di oggetti contenuto sono:

- flussi IBM SPSS Modeler
- file di sintassi IBM SPSS Statistics
- file di sintassi SAS
- Lavori

In genere si esegue un'azione su un oggetto contenuto. ad esempio, è possibile aggiungere un flusso IBM SPSS Modeler ad un lavoro oppure eseguire un lavoro. È inoltre possibile spostare, copiare e incollare oggetti contenuto nel repository di contenuti.

Organizzazione di Explorer contenuto

In Explorer contenuto, il server che ospita il IBM SPSS Collaboration and Deployment Services Repository è rappresentato da una cartella.

All'interno di ogni cartella del server vengono visualizzati i seguenti elementi:

Repository contenuti. Contiene tutti gli oggetti contenuto. In questa cartella è possibile creare delle sottocartelle.

Lavori inviati. Visualizza i risultati dell'esecuzione dei report utilizzando IBM SPSS Collaboration and Deployment Services Deployment Portal.

Definizioni risorse. Cartella contenente le definizioni di server, credenziali e origini dati.

Questi elementi sono posizionati nella root in modo permanente. Non è possibile spostare, copiare o eliminare queste cartelle.

Utilizzo dei server

Quando si utilizzano i server, è possibile eseguire le attività riportate di seguito in Explorer contenuto:

- Creare nuove connessioni al server
- Accedere ad un server
- Scollegarsi da un server
- Eliminare un server

Creazione di nuove connessioni al server di contenuti

Prima di iniziare il lavoro, è necessario stabilire una connessione al server che ospita il repository.

È necessario creare la connessione al server solo una volta. Dopo avere creato la connessione, la cartella del server viene visualizzata in Explorer contenuto ed è possibile accedere al server. Per ulteriori informazioni, consultare la sezione “Collegamento ad un server” a pagina 15.

Per creare una nuova connessione al server:

1. Avviare IBM SPSS Deployment Manager .
2. Dal menu File, selezionare:

Nuovo > Connessione al server di contenuti

Viene aperta la finestra di dialogo Crea nuova connessione server di contenuti.

3. Immettere il nome del IBM SPSS Collaboration and Deployment Services Repository nel campo **Nome connessione**. Questo nome apparirà in Explorer contenuto a livello della root.

Nota: si consiglia di utilizzare caratteri alfanumerici. I seguenti simboli non sono consentiti:

- Virgolette (singole e doppie)
 - E commerciale (&)
 - Simboli minore di (<) e maggiore di (>)
 - Barra (/)
 - Punti
 - Virgole
 - Punti e virgola
4. Nel campo **URL server**, immettere l'URL di connessione completo per il server.
L'URL include i seguenti elementi:
 - Lo schema di connessione, o protocollo, come *http* per hypertext transfer protocol o *https* per hypertext transfer protocol con SSL (secure socket layer)
 - Il nome host o l'indirizzo IP del server

Nota: L'indirizzo IPv6 deve essere racchiuso tra parentesi quadre, ad esempio [3ffe:2a00:100:7031::1].

- Il numero porta. Se il server del repository utilizza la porta di default (porta 80 per http o porta 443 per https), il numero porta è facoltativo.
- Un percorso di contesto personalizzato facoltativo per il server di repository

Tabella 3. Esempio di specifiche di URL. Questa tabella elenca alcuni esempi di specifiche di URL per le connessioni al server.

URL	Schema	Host	Porta	Percorso personalizzato
http://myserver	HTTP	<i>myserver</i>	default (80)	(nessuno)
https://9.30.86.11:443/spss	HTTPS	9.30.86.11	443	<i>spss</i>

Tabella 3. Esempio di specifiche di URL (Continua). Questa tabella elenca alcuni esempi di specifiche di URL per le connessioni al server.

URL	Schema	Host	Porta	Percorso personalizzato
http://[3ffe:2a00:100:7031::1]:9080/ibm/cds	HTTP	3ffe:2a00:100:7031::1	9080	ibm/cds

Contattare l'amministratore di sistema se non si è certi dell'URL da utilizzare per il server.

5. Fare clic su **Fine**.

Collegamento ad un server

Prima di iniziare a lavorare con Explorer contenuto è necessario accedere a un server. La versione del Content Repository Server deve essere uguale o successiva alla versione di IBM SPSS Deployment Manager.

Deve essere definita almeno una connessione server in Explorer contenuto. Per accedere a un server:

1. Fare doppio clic sul nome del server (in alternativa, è possibile espandere la cartella del server facendo clic sul simbolo +). Viene aperta la finestra di dialogo Accesso al IBM SPSS Collaboration and Deployment Services Repository.
2. Nel campo **ID utente**, immettere un nome utente valido per il server. Si noti che il nome utente utilizzato determina gli elementi visualizzati in Explorer contenuto poiché utenti diversi possono avere livelli di autorizzazione diversi. Per ulteriori informazioni, consultare la sezione "Modifica delle autorizzazioni" a pagina 36.
3. Nel campo Password, immettere la password corrispondente al nome utente.
4. Se sono stati configurati più provider di sicurezza per il server, utilizzare il campo Provider per selezionare il provider di sicurezza in base al quale convalidare la combinazione utente/password.
5. Fare clic su **OK**. Il sistema apre la cartella del server e visualizza i contenuti espansi nella directory del server.

Nota: se l'amministratore di IBM SPSS Collaboration and Deployment Services ha configurato il protocollo single sign-on, la pagina di accesso viene evitata, accedendo direttamente al repository, senza inserire le credenziali utente. In questo caso, le credenziali Windows dell'utente vengono autenticate in base a un servizio di directory esterno, per esempio Windows Active Directory, che funge da provider di sicurezza per il sistema.

Disconnessione da un server

È possibile accedere a più server contemporaneamente; tuttavia, prima di disconnettersi da uno di essi, avere cura di salvare le modifiche ai file o ai lavori su ciascun server, poiché il sistema non lo richiede.

Per eseguire la disconnessione da un server:

1. In Explorer contenuto, fare clic con il pulsante destro del mouse sul server da cui si desidera disconnettersi.
2. Selezionare **Disconnetti**. Viene eseguita la disconnessione dal server e il contenuto della cartella del server viene compresso.
3. Per accedere alle informazioni memorizzate è necessario connettersi nuovamente al server. Per ulteriori informazioni, consultare l'argomento "Collegamento ad un server".

Modifica password del server

Per accedere a un server in Explorer contenuto sono necessari nome utente e password. È possibile modificare la password in qualsiasi momento. Tuttavia, la disponibilità dell'opzione di modifica della password dipende dal provider di sicurezza associato alle credenziali.

Per esempio, le password possono essere modificate quando si utilizzano provider di sicurezza nativi di IBM SPSS Collaboration and Deployment Services o IBM i, ma non se si utilizza Active Directory.

La modifica della password ha effetto immediato. Non è necessario disconnettersi e riconnettersi al sistema.

Per modificare una password del server:

1. Fare clic con il pulsante destro del mouse sul nome del server e selezionare **Modifica password**. Viene aperta la finestra di dialogo Modifica password. Nella finestra di dialogo vengono indicati il nome del server al quale si è attualmente connessi e il nome utente. In questa finestra di dialogo non è possibile modificare il nome del server né il nome utente.
2. Immettere la password corrente nell'apposito campo.
3. Immettere la nuova password nel campo Nuova password.
4. Immettere nuovamente la nuova password nel campo di conferma. Il pulsante **OK** è disattivato finché tutti i campi della finestra di dialogo non sono stati compilati. Inoltre, il pulsante è disattivato finché le informazioni nei campi Nuova password e Conferma nuova password sono identici.
5. Fare clic su **OK**. La finestra di dialogo Modifica password si apre e visualizza il messaggio **Password modificata correttamente**.
6. Fare clic su **OK**.

Utilizzo dei file

In Explorer contenuto, è possibile effettuare le attività riportate di seguito:

- Aprire file esterni
- Aggiungere file al repository
- Scaricare file dal repository

Apertura di file esterni

Da Explorer contenuto è possibile aprire e visualizzare file.

Il metodo utilizzato per aprire e visualizzare il file dipende dal tipo di file. Ad esempio, se si apre un file di testo, il testo viene visualizzato nell'editor di lavori. Tuttavia, se si fa doppio clic su un flusso IBM SPSS Modeler, il sistema avvia l'applicazione IBM SPSS Modeler.

Ereditarietà delle autorizzazioni

È importante comprendere la relazione tra le risorse del IBM SPSS Collaboration and Deployment Services Repository, in particolare quando si copiano o spostano le risorse.

Attenersi alle seguenti indicazioni:

- **Creazione di risorse.** Quando viene aggiunta una risorsa al repository, per esempio quando si crea un nuovo lavoro, la risorsa eredita le autorizzazioni della cartella principale. Un utente con autorizzazioni di *scrittura* per una cartella disporrà per impostazione predefinita delle stesse autorizzazioni per le risorse create nella stessa.
- **Copia di risorse.** Quando si copia una risorsa in una nuova cartella, la risorsa mantiene le autorizzazioni della cartella originale. Tuttavia, se l'utente che copia la risorsa non è proprietario della risorsa originale, il sistema trasferisce la proprietà della risorsa al nuovo utente.
- **Spostamento di risorse.** Quando si sposta una risorsa da una cartella a un'altra, la risorsa conserva le autorizzazioni della cartella originale. Se si taglia e incolla una risorsa, l'operazione è considerata come uno spostamento. La risorsa conserva quindi le autorizzazioni della cartella originale.

Utilizzo del repository

I file possono essere aggiunti al repository o scaricati dal repository. In genere vengono aggiunti o scaricati singoli file.

È importante notare che l'aggiunta e il download dei file sono operazioni diverse dall'importazione o esportazione dei file. Per ulteriori informazioni, consultare la sezione "Panoramica" a pagina 77.

Aggiunta di file al repository

È possibile aggiungere praticamente qualsiasi tipo di file al repository.

Utilizzo del menu File. Per aggiungere un file al repository:

1. In Explorer contenuto, selezionare la cartella a cui si desidera aggiungere il file.
2. Nel menu File selezionare **Aggiungi file al repository**. Viene aperta la finestra di dialogo Aggiungi file. Se l'opzione **Aggiungi file al repository** è disattivata, è stato fatto clic su un oggetto in Explorer contenuto e non su una cartella.
3. Selezionare il file da aggiungere al repository.
4. Fare clic su **Apri**.

Trascinamento e rilascio dei file. In alternativa, è possibile trascinare e rilasciare i file nel repository.

Download di file dal repository

Utilizzando Explorer contenuto è possibile scaricare i file dal repository a un altro computer.

Per scaricare i file:

1. In Explorer contenuto, selezionare il file da scaricare.
2. Scegliere **Scarica file** dal menu File. Se esistono più versioni del file, viene aperta la finestra di dialogo Seleziona versione del file. Per ulteriori informazioni, consultare la sezione "Selezione di una versione" a pagina 40. In caso contrario, viene aperta la finestra di dialogo Scarica file.
3. Passare alla cartella in cui si desidera salvare il file.
4. Fare clic su **OK**. Nella cartella specificata viene salvata una copia del file.

Eliminazione di file dal repository

Gli oggetti possono essere eliminati dal repository singolarmente o a gruppi, purché vengano specificate le autorizzazioni appropriate.

Ricerca

È possibile eseguire una ricerca nel contenuto di IBM SPSS Collaboration and Deployment Services Repository. I risultati vengono visualizzati nella scheda Risultati ricerca.

Sono disponibili i seguenti tipi di ricerche:

- Ricerca semplice.
- Ricerca avanzata.

È importante notare che la funzione di ricerca esegue solo la ricerca di corrispondenze complete del testo. Attualmente, la ricerca di testo parziale o con caratteri jolly non è supportata. Infine, le ricerche non possono essere salvate e non vengono conservate.

Linee guida per la ricerca

Quando si cercano oggetti nel sistema, attenersi alle seguenti indicazioni:

- Per trovare un oggetto, il nome fornito deve corrispondere esattamente al nome dell'oggetto repository.
- La funzione di ricerca esamina il contenuto dei flussi IBM SPSS Modeler per trovare i nodi che contengono la stringa di ricerca.
- Sebbene i seguenti oggetti vengano restituiti se corrispondono esattamente ad una stringa di ricerca, la funzione di ricerca non ricerca *all'interno* dei seguenti tipi di oggetti: lavori inoltrati e definizioni risorse.
- I seguenti caratteri non sono consentiti nelle stringhe di ricerca:
 - Singoli apici (')
 - Virgolette (")
 - Parentesi (())
- Alcuni termini sono esclusi dalla ricerca. Per ulteriori informazioni, consultare l'argomento "Termini non inclusi in una ricerca" a pagina 22.

Accesso alle finestre di dialogo di ricerca

Per accedere alle finestre di dialogo di ricerca:

1. Verificare di essere collegati al server che contiene il repository in cui si desidera eseguire la ricerca.
2. In Explorer contenuto, selezionare una qualsiasi cartella del server. La ricerca deve essere eseguita a livello di istanza del server. L'opzione di ricerca è disattivata a livello di sottocartella.
3. Dal menu Modifica, selezionare **Cerca**. Per impostazione predefinita, viene visualizzata la finestra di dialogo della ricerca semplice. Se l'opzione *Cerca* non è abilitata, non è stato selezionato il livello cartella appropriato. L'opzione di ricerca è attivata solo a livello di server. La ricerca viene automaticamente eseguita in tutte le sottocartelle.
4. Per eseguire una ricerca avanzata, fare clic su **Avanzata**. Per ulteriori informazioni, consultare l'argomento "Ricerca avanzata".

Ricerca semplice

La ricerca semplice esamina il repository alla ricerca di oggetti che corrispondano alla stringa specificata e restituisce tutti i risultati corrispondenti. La ricerca semplice non fa distinzione tra i tipi di proprietà, per esempio autore o titolo, né circonda i risultati in base al tempo.

Per cercare una stringa:

1. Digitare una stringa di testo nel campo **Ricerca**. Le virgolette non sono necessarie.
2. Fare clic su **Cerca**. La scheda dei risultati della ricerca viene compilata con tutti gli oggetti che soddisfano i criteri della ricerca. Per ulteriori informazioni, consultare la sezione "Visualizzazione dei risultati della ricerca" a pagina 21.

Ricerca avanzata

La ricerca avanzata consente di circoscrivere la ricerca e renderla più precisa. Per esempio, oltre alle stringhe di testo, l'opzione di ricerca avanzata consente di eseguire la ricerca in base all'intervallo di date.

Per eseguire una ricerca avanzata, sono disponibili le seguenti opzioni:

Proprietà

L'elenco delle proprietà utilizzabili per la ricerca dipende dai tipi di file contenuti nel repository e può includere:

- Autore

- Descrizione
- Parola chiave
- Etichetta
- Tipo MIME
- Ultima modifica oggetto
- URI padre
- Titolo
- URI
- Versione creata da
- URI versione

Per ogni proprietà selezionata è necessario specificare un valore esatto. Non verrà visualizzato un elenco di opzioni per tutti i tipi di proprietà. Per le proprietà URI, è necessario utilizzare la specificazione di ID e marcatore di versione. I percorsi e le etichette di versione non si possono utilizzare se si esegue la ricerca in base all'URI.

Per eseguire la ricerca in base alle proprietà:

1. Selezionare un tipo di proprietà dall'elenco a discesa **Proprietà**.
2. Digitare un valore corrispondente al tipo di proprietà selezionato nel campo **Valore**. Le virgolette non sono necessarie.
3. Fare clic su **Aggiungi**. Il tipo di proprietà e il valore appaiono nella casella Termini di ricerca. Per la voce iniziale nella casella Termini di ricerca, non viene specificato alcun raggruppamento AND o OR. Per default, eventuali termini di ricerca successivi vengono combinati con l'operatore AND. L'operatore AND può essere sostituito da OR in qualsiasi momento. Per ulteriori informazioni, consultare la sezione "Passaggio da AND a OR e viceversa" a pagina 20.

Ricerca per data

In una ricerca avanzata è anche possibile specificare un intervallo di date. I parametri validi per una ricerca in base a un intervallo di date sono:

Ricerca per data. I valori validi includono: *Data di scadenza*, *Ultima modifica* e *Versione creata il*.

Intervallo di date. È necessario fornire un intervallo di date. La data nel campo **A** deve essere uguale o successiva alla data nel campo **Da**.

Intervallo di ore. L'intervallo di ore è facoltativo. Tuttavia, se si esegue la ricerca per intervallo di ore, è necessario specificare prima un intervallo di date.

Circostrizione dei termini di ricerca

Dopo avere specificato i parametri nei campi delle proprietà o della data e avere aggiunto le informazioni all'elenco dei termini di ricerca, è possibile rifinire ulteriormente le selezioni.

In particolare, è possibile apportare i seguenti miglioramenti:

- Passaggio da *AND* a *OR* e viceversa.
- Raggruppamento dei termini di ricerca
- Modifica dei valori dei termini di ricerca.
- Riordinamento dei termini di ricerca.
- Eliminazione dei termini di ricerca.

Passaggio da AND a OR e viceversa:

Per default, i termini della ricerca sono uniti mediante l'operatore booleano *AND*. È possibile modificare l'operatore booleano da *AND* a *OR* e viceversa.

Il pulsante disponibile dipende dal termine di ricerca selezionato. Se il termine di ricerca è collegato mediante *AND*, viene visualizzato il pulsante **OR**. Se il termine di ricerca è collegato mediante *OR*, viene visualizzato il pulsante **AND**.

Per modificare il connettore:

1. Selezionare il termine di ricerca di cui si desidera modificare il connettore.
2. Fare clic su **AND** oppure su **OR**.

Raggruppamento e separazione dei termini di ricerca:

È possibile raggruppare i termini di ricerca per circoscrivere ulteriormente una ricerca. La possibilità di eseguire ricerche *AND* e *OR* consente di organizzare le ricerche tra gli attributi. Il raggruppamento consente di eseguire le ricerche *AND* e *OR* all'interno dello stesso attributo. Sono supportati i gruppi nidificati.

Ad esempio, si supponga di cercare un oggetto modificato nel dicembre 2007 che può essere stato creato da Joe Author o Jane Author e può avere come etichetta Test 1 o Test 2. Per default, tutti i termini di ricerca sono uniti mediante *AND*. La ricerca degli oggetti con autore Joe Author e Jane Author e con etichetta Test 1 e Test 2 potrebbe restituire risultati limitati. Sostituendo l'operatore *AND* tra gli autori e le etichette con l'operatore *OR* ed utilizzando il raggruppamento, la ricerca può essere circoscritta in modo che i risultati della ricerca contengano un elenco di oggetti il cui autore è Joe Author o Jane Author, con etichetta Test 1 o Test 2 e che sono stati modificati per l'ultima volta nel dicembre 2007.

Si supponga che i seguenti valori delle proprietà siano stati impostati e visualizzati nell'elenco dei termini di ricerca:

```
'Author' = 'Joe Author'  
OR 'Author' = 'Jane Author'  
AND 'Label' = 'Test 1'  
OR 'Label' = 'Test 2'  
AND LastModified BETWEEN '12/1/07' AND '12/31/07'
```

Se raggruppate, le proprietà vengono organizzate nell'elenco dei termini di ricerca nel modo riportato di seguito:

```
('Author' = 'Joe Author'  
OR 'Author' = 'Jane Author')  
AND ('Label' = 'Test 1'  
OR 'Label' = 'Test 2')  
AND LastModified BETWEEN '12/1/07' AND '12/31/07'
```

Per raggruppare i termini della ricerca:

1. Selezionare i termini di ricerca che devono essere valutati come gruppo. Per raggruppare gli elementi selezionati, è necessario che gli elementi siano adiacenti l'uno all'altro nell'elenco dei termini di ricerca. Per selezionare più termini, tenere premuto **Ctrl** mentre vengono selezionate le righe dall'elenco.
2. Fare clic su **Raggruppa** o **Separa**. L'opzione *Separa* viene visualizzata solo se i termini di ricerca selezionati sono stati precedentemente raggruppati.

Modifica dei termini di ricerca:

I valori dei termini di ricerca possono essere modificati, ma non il tipo di proprietà. Per aggiungere un nuovo tipo di proprietà all'elenco dei termini di ricerca, selezionare una nuova proprietà dall'elenco a discesa **Proprietà** e aggiungerla all'elenco dei termini di ricerca.

Per modificare un valore specificato in precedenza per la proprietà:

1. Selezionare il termine di ricerca da modificare.
2. Fare clic su **Modifica**. Viene visualizzata la finestra di dialogo Modifica valore di ricerca. Il contenuto della finestra varia in base al termine di ricerca selezionato. Per esempio, la finestra di dialogo per il tipo di proprietà *Autore* contiene un campo di testo per il nome dell'autore, mentre la finestra di dialogo per il tipo di proprietà *Ultima modifica* contiene un intervallo di date.
3. Specificare un nuovo valore per il tipo di proprietà.
4. Fare clic su **OK**.

Riordinamento dei termini di ricerca:

È possibile modificare l'ordine in cui i termini di ricerca vengono visualizzati nell'elenco. L'ordine dei termini è importante solo quando i termini vengono raggruppati. Per poter eseguire il raggruppamento, i termini di ricerca devono essere adiacenti l'uno all'altro nell'elenco.

Tuttavia, l'ordine in cui i termini di ricerca, raggruppati o meno, vengono visualizzati nell'elenco non ha importanza. La funzione di ricerca restituisce i risultati in ordine di rilevanza. Quindi, il termine di ricerca che corrisponde al maggior numero di oggetti del repository verrà elencato per primo nei risultati della ricerca. Il termine di ricerca con il secondo maggior numero di corrispondenze verrà elencato per secondo e così via.

Per riordinare gli elementi nell'elenco dei termini di ricerca:

1. Dall'elenco dei termini di ricerca, selezionare il termine di ricerca da spostare.
2. Fare clic su **Su** oppure **Giù** fino a quando il termine di ricerca non viene visualizzato nella posizione di destinazione. È importante notare che dopo avere raggruppato le righe, lo spostamento delle stesse risulterà limitato. Lo spostamento che potrebbe influenzare un raggruppamento non è consentito.

Eliminazione dei termini di ricerca:

I termini di ricerca possono essere eliminati dall'elenco dei termini di ricerca. Una volta eliminato dall'elenco, un termine di ricerca non potrà essere recuperato. Sarà necessario creare nuovamente il termine di ricerca.

Per eliminare un termine di ricerca:

1. Selezionare il termine di ricerca da eliminare.
2. Fare clic su **Elimina**. Il termine di ricerca viene rimosso dall'elenco.

Visualizzazione dei risultati della ricerca

Per default, la tabella dei risultati della ricerca è nascosta. Quando si esegue una ricerca, la tabella viene visualizzata.

Per aprire la tabella Risultati ricerca indipendentemente, selezionare **Risultati ricerca** dal menu Visualizza.

La tabella dei risultati della ricerca contiene le seguenti informazioni:

Tabella 4. Risultati ricerca.

Colonna	Descrizione
Nome	Il nome del file che contiene la stringa di ricerca.
Cartella	La cartella che contiene il file.
Autore	L'utente che ha creato il file.

Tabella 4. Risultati ricerca (Continua).

Colonna	Descrizione
Tipo	Il tipo di file. Le applicazioni esterne sono indicate dal prefisso application/x-vnd. Per esempio, il tipo per uno stream di IBM SPSS Modeler è application/x-vnd.spss-clementine-stream.
Ultima modifica	Data e ora della modifica più recente apportata all'elemento restituito.
Conteggio versioni	Il numero di versioni dell'oggetto della ricerca.

Termini non inclusi in una ricerca

Le parole non significative vengono escluse dalla ricerca. Le parole del seguente elenco alfabetico non sono indicizzate:

a, all, am, an, and, any, are, as, at, be, but, by, can, could, did, do, does, etc, for, from, goes, got, had, has, have, he, her, him, his, how, if, in, is, it, let, me, more, much, must, my, nor, not, now, of, off, on, or, our, own, see, set, shall, she, should, so, some, than, that, the, them, then, there, these, this, those, though, to, too, us, was, way, we, what, when, where, which, who, why, will, would, yes, yet, you

Come risultato, il sistema ignora queste parole durante la ricerca degli elementi. Al momento, non è possibile modificare i termini di questo elenco.

Blocco degli oggetti

In Explorer contenuto è possibile bloccare gli oggetti per impedire ad altri utenti di apportare modifiche.

Ad esempio, si supponga che un file associato a una fase all'interno di un lavoro deve essere modificato. Il blocco del file impedirà ad altri utenti di apportare modifiche che potrebbero potenzialmente essere in conflitto con le modifiche dell'utente corrente. Se un altro utente apre un oggetto bloccato, riceverà un messaggio che indica che il file è bloccato e può essere aperto solo in modalità di sola lettura.

Per gli oggetti bloccati sono valide le seguenti indicazioni:

- La maggior parte degli oggetti presenti nel repository, comprese le definizioni delle risorse, può essere bloccata. Non è possibile però bloccare le cartelle. Inoltre, gli oggetti all'interno della cartella *Lavori inviati* non possono essere bloccati.
- Quando un oggetto è bloccato, sono bloccate tutte le versioni dell'oggetto. Non è quindi possibile modificare le proprietà dell'oggetto, che verranno comunque visualizzate in modalità di sola lettura.
- I blocchi, indicati dalla relativa icona, rimangono attivi da una sessione all'altra.
- Gli oggetti rimangono bloccati finché il blocco viene rimosso in modo esplicito. Non è possibile associare date di scadenza a un blocco.
- L'oggetto bloccato non può essere ridenominato, spostato o eliminato. Tuttavia, un oggetto bloccato può essere copiato e il blocco non viene copiato insieme all'oggetto.
- I blocchi non vengono mantenuti da un'istanza del repository all'altra. Se un oggetto bloccato viene esportato, il blocco non viene esportato con l'oggetto.
- Qualsiasi utente può bloccare un oggetto. Gli utenti possono inoltre sbloccare i propri oggetti. Tuttavia, per sbloccare ulteriori oggetti, gli utenti devono disporre dell'azione *Gestisci blocchi*.

Blocco degli oggetti

Per bloccare un oggetto:

1. In Explorer contenuto, fare clic con il pulsante destro del mouse sull'oggetto e selezionare **Blocca**. L'icona di blocco appare per l'oggetto.

Visualizzazione della tabella degli oggetti bloccati

La tabella degli oggetti bloccati contiene un elenco di oggetti bloccati e i dettagli relativi a tali oggetti.

In particolare, la tabella contiene le seguenti informazioni:

Nome. Il nome e il percorso dell'oggetto bloccato.

Bloccato da. L'utente che ha bloccato l'oggetto.

Bloccato dal. Data e ora in cui l'oggetto è stato inizialmente bloccato.

Per accedere alla tabella degli oggetti bloccati:

1. Dal menu Visualizza selezionare:

Show View > Oggetti bloccati

Sblocco degli oggetti

Per sbloccare gli oggetti è possibile utilizzare uno dei seguenti metodi:

Explorer contenuto. Per sbloccare un oggetto, fare clic su di esso con il pulsante destro del mouse e selezionare **Sblocca**. L'oggetto viene sbloccato e l'icona di blocco viene rimossa.

Tabella oggetti bloccati. Per sbloccare un oggetto:

1. Accedere alla tabella degli oggetti bloccati.
2. Selezionare gli oggetti da sbloccare. Per selezionare più righe, premere il tasto **Ctrl** e fare clic con il mouse.

Nota: è possibile sbloccare solo gli oggetti per i quali l'utente dispone delle autorizzazioni appropriate.

3. Fare clic sull'icona **Sblocca**. Gli oggetti selezionati vengono sbloccati e rimossi dalla tabella Oggetti bloccati.

Come ottenere gli aggiornamenti

Periodicamente, sul server potrebbero essere disponibili degli aggiornamenti. Ogni volta che IBM SPSS Deployment Manager viene avviato, il sistema ricerca gli aggiornamenti sul server. Considerare che la verifica dell'aggiornamento viene eseguita solo una volta per la sessione client.

Se disponibili, il sistema applica automaticamente i nuovi aggiornamenti e visualizza un messaggio che indica che gli aggiornamenti sono stati applicati. Una volta applicati gli aggiornamenti, è necessario riavviare IBM SPSS Deployment Manager per rendere effettive le modifiche.

Capitolo 5. Riferimento a regola esterna

Creazione di riferimenti alla regola esterna

In IBM SPSS Deployment Manager, la finestra di dialogo **Aggiungi nuova regola esterna** definisce un riferimento ad una regola esterna a cui si accede mediante un servizio Web oppure un riferimento ad una regola locale. Tali regole possono essere quindi utilizzate nelle applicazioni IBM Analytical Decision Management. Ad esempio, ciò consente di supportare le regole IBM Operational Decision Management in IBM Analytical Decision Management.

1. Per creare un riferimento alla regola, in IBM SPSS Deployment Manager, selezionare una cartella nel repository e dai menu selezionare:

File > Nuovo > Regola esterna...

Viene visualizzata la finestra di dialogo **Aggiungi nuova regola esterna**.

2. Specificare un nome per il riferimento alla regola esterna.
3. Nella sezione **Modalità di esecuzione**, selezionare **Servizio Web** oppure **Locale (solo regole IBM ODM)**.

Per l'opzione **Servizio Web**, la regola viene eseguita mediante un servizio Web esterno. Per l'opzione **Locale**, la regola viene eseguita mediante IBM SPSS Modeler Server (lo stesso server definito in IBM SPSS Deployment Manager per l'utilizzo da parte di IBM Analytical Decision Management). Le regole IBM Operational Decision Management locali vengono distribuite su un server di esecuzione delle regole integrato nella stessa JVM di IBM SPSS Modeler Server o del server delle applicazioni.

Importante: prima di utilizzare l'opzione **Locale (solo regole IBM ODM)**, notare che sono necessarie alcune operazioni di installazione e configurazione. Consultare "Impostazione del Server di esecuzione delle regole locale".

4. Se al passo precedente è stata selezionata l'opzione **Servizio Web**, immettere l'URL del servizio Web in cui è distribuita la regola (ad esempio, *http://myRuleServer:8080/theRestOfTheURL*). L'URL verrà convalidato automaticamente per verificare che rispetti le convenzioni di denominazione appropriate. Se al passo precedente è stata selezionata l'opzione **Locale (solo regole IBM ODM)**, immettere il percorso della regola nel repository IBM Operational Decision Management locale. È possibile utilizzare lo script *reslist* per ottenere tale percorso, come descritto successivamente nel presente documento.

Una volta definite in IBM SPSS Deployment Manager, le regole esterne possono essere ricercate ed utilizzate nelle applicazioni IBM Analytical Decision Management in modo simile ad altri modelli e regole. Per ulteriori informazioni, consultare la *Guida per l'utente* per l'applicazione IBM Analytical Decision Management.

Impostazione del Server di esecuzione delle regole locale

Se si pianifica di fare riferimento alle regole locali da IBM Operational Decision Management, è necessario effettuare una procedura di configurazione per l'impostazione e la distribuzione delle regole locali.

Passo 1: Copiare i file richiesti da IBM Operational Decision Management V8.6.0.0

1. Copiare il file *rescopy.xml* dalla seguente cartella sul server IBM SPSS Collaboration and Deployment Services alla macchina su cui è installato IBM Operational Decision Management V8.6.0.0.

C:\Program Files\IBM\SPSS\Deployment\8.2\Server\components\decision-management
\Utilities\RESCopy\

Lo script *rescopy.xml* assisterà l'utente nella copia di alcuni file richiesti dal sistema IBM Operational Decision Management nell'installazione di IBM Analytical Decision Management. Lo script richiede due parametri:

-Dwodem identifica la directory *executionserver* di IBM Operational Decision Management.

-Dtarget identifica la directory di destinazione in cui saranno copiati i file e dove sarà creato un file *.zip*.

2. Eseguire lo script *rescopy.xml* per copiare i file richiesti. Ad esempio, immettere il seguente comando nel prompt dei comandi di Windows e premere Invio:

```
CALL "%ANT_HOME%\bin\ant" -buildfile rescopy.xml -Dwodem="C:\Program Files\IBM\ODM85\ODM\executionserver" -Dtarget=C:\CopiedFiles
```

This will run the script to produce the following folders and then combine everything into a *DM-rescopy.zip* file:

```
C:\CopiedFiles\rescopy\lib\  
asm-3.1.jar  
asm-analysis3.1.jar  
asm-commons-3.1.jar  
asm-tree-3.1.jar  
asm-util.3.1.jar  
bcel-5.1.jar  
dom4j-1.6.1.jar  
j2ee_connector-1_5-fr.jar  
jdom-1.1.2.jar  
jrules-engine.jar  
jrules-res-execution.jar  
log4j-1.2.8.jar  
mina-core-2.0.1-IBM.jar  
openxml4j-beta.jar  
slf4j-api-1.5.8.jar  
slf4j-simple-1.5.8.jar  
sam.jar  
ra.xml
```

```
C:\CopiedFiles\rescopy\tools\  
jrules-res-tools.jar
```

```
C:\CopiedFiles\rescopy\  
DM-rescopy.zip
```

Passo 2: Installare i file richiesti in tutte le macchine con il componente *pasw.externalrule*

I file copiati nella precedente sezione devono essere installati sul server IBM SPSS Collaboration and Deployment Services ed anche su tutti i prodotti IBM SPSS Modeler che verranno utilizzati con IBM Analytical Decision Management o con IBM SPSS Modeler Advantage per eseguire le regole IBM Operational Decision Management locali. La cartella *pasw.externalrule* descritta in questa sezione è installata con le estensioni per IBM SPSS Modeler, che fa parte del processo di installazione di IBM Analytical Decision Management.

- Estrarre il file *DM-rescopy.zip* creato nella sezione precedente in ciascuna cartella */ext/bin/pasw.externalrule*. Di seguito sono forniti dei percorsi di esempio. Dopo l'estrazione, verranno installati diversi file *.jar* ed il file *ra.xml* nella cartella *lib* e verrà creata una cartella *tools* che contiene un singolo file *.jar*.

IBM SPSS Collaboration and Deployment Services: *C:\Program Files\IBM\SPSS\Deployment\8.2\Server\components\modeler\ext\bin\pasw.externalrule\.*

IBM SPSS Modeler Server: *C:\Program Files\IBM\SPSS\ModelerServer\18.2\ext\bin\pasw.externalrule\.*

IBM SPSS Modeler (client): *C:\Program Files\IBM\SPSS\Modeler\18\ext\bin\pasw.externalrule\.*

Passo 3: Modificare gli script *resdeploy*, *reslist* e *resundeploy*

I tre script riportati di seguito vengono forniti con IBM Analytical Decision Management:

- Lo script *resdeploy* distribuisce le regole IBM Operational Decision Management per l'esecuzione locale.
- Lo script *reslist* elenca le regole IBM Operational Decision Management distribuite per l'esecuzione locale.
- Lo script *resundeploy* annulla la distribuzione delle regole IBM Operational Decision Management per l'esecuzione locale.

Le versioni Windows (.bat) e UNIX (.sh) di questi script sono installate nella cartella `pasw.externalrule\scripts` nella directory di installazione IBM SPSS Collaboration and Deployment Services (ad esempio, `C:\Program Files\IBM\SPSS\Deployment\8.2\`). Effettuare le operazioni riportate di seguito per preparare gli script per l'utilizzo.

- Utilizzando un semplice editor di testo, modificare il valore di `CADS_HOME` nei tre script in modo da puntare alla directory di installazione di IBM SPSS Collaboration and Deployment Services. Per l'utilizzo in ambiente Windows, modificare le versioni .bat. Per l'utilizzo in ambiente UNIX, modificare le versioni .sh. Ad esempio:

```
set CADS_HOME=C:\Program Files\IBM\SPSS\Deployment\7.0\Server
```

Passo 4: modificare il file di configurazione del Server di esecuzione delle regole locale

Le regole di IBM Operational Decision Management locali sono distribuite su un server di esecuzione delle regole IBM Operational Decision Management incorporato nella stessa JVM (Java Virtual Machine) di IBM SPSS Modeler Server oppure in quella del server delle applicazioni. Ciascun server di esecuzione delle regole IBM Operational Decision Management locali deve essere configurato prima di essere utilizzato, modificando il file `ra.xml` con qualsiasi modifica necessaria.

Gli obiettivi della configurazione dei server di esecuzione delle regole locali sono di:

- Consentire la distribuzione a "caldo" delle regole di IBM Operational Decision Management locali
- Specificare l'ubicazione ed il tipo di persistenza del server di esecuzione delle regole. Il tipo di persistenza può essere file o database.

Utilizzando un editor di testo semplice, modificare ciascuna copia del file `ra.xml` come segue. Il file si trova nella cartella `pasw.externalrule\lib` della directory di installazione di IBM SPSS Collaboration and Deployment Services, di IBM SPSS Modeler Server e dell'IBM SPSS Modeler client, come descritto in precedenza.

Tenere presente che dopo aver modificato il file `ra.xml`, per rendere effettive le modifiche, è necessario riavviare il prodotto in cui è stato installato il file `ra.xml`.

Abilitazione della distribuzione a caldo delle regole locali

Le regole di IBM Operational Decision Management locali sono distribuite in un Server di esecuzione delle regole di tipo J2SE integrato nella stessa JVM (Java Virtual Machine) dell'applicazione mittente. Durante l'esecuzione di IBM Analytical Decision Management, sarà la JVM IBM SPSS Modeler Server o quella del server delle applicazioni.

Per impostazione predefinita il server di esecuzione delle regole J2SE viene configurato come autonomo e non gestito. Una volta caricata una regola IBM Operational Decision Management, il server di esecuzione delle regole J2SE autonomo non riavvierà la regola finché la JVM non viene riavviata. Ciò è particolarmente importante quando un progetto IBM Analytical Decision Management viene eseguito nella JVM del server delle applicazioni, perché si evita di riavviare il server delle applicazioni solo per acquisire una modifica alla regola.

Il server di esecuzione delle regole J2SE/locali può essere configurato in modo da utilizzare un database condiviso e per essere gestito da una console del server di esecuzione delle regole su TCP/IP. La console del server di esecuzione delle regole informerà il server di esecuzione delle regole J2SE/locali quando una regola viene modificata nel database condiviso, determinando il ricaricamento della regola da parte del server di esecuzione delle regole J2SE/locali senza dover riavviare la JVM.

La console del server di esecuzione delle regole IBM Operational Decision Management è un'interfaccia grafica basata sul web che consente di accedere alla maggior parte delle funzioni del server di esecuzione

delle regole. Si tratta di un componente dell'IBM Decision Server, che fa parte di IBM Operational Decision Manager, e che viene installato come parte di IBM Decision Manager (utilizzato per copiare i file del passo 1).

Nota: Quando si configura la console del server di esecuzione delle regole per il supporto della distribuzione a caldo del server di esecuzione delle regole locali è necessario attenersi a quanto segue

- La console del server di esecuzione delle regole deve utilizzare un database di rete condiviso per la persistenza, affinché i server di esecuzione delle regole J2SE/locali possano utilizzare lo stesso archivio delle regole della console del server di esecuzione delle regole che li gestisce.
- Sulla console del server di esecuzione delle regole è necessario attivare la notifica TCP/IP, per consentire alla console di informare il server di esecuzione delle regole J2SE/locali degli aggiornamenti

Per ulteriori informazioni, consultare https://www-01.ibm.com/support/knowledgecenter/SSQP76_8.6.0/com.ibm.odm.dserver.rules.res.managing/topics/tsk_res_rescons_config_tcpip.html.

Per consentire la gestione del server di esecuzione delle regole locali da parte della console del server di esecuzione delle regole, è necessario modificare il file `ra.xml` per abilitare la gestione delle unità di esecuzione su TCP/IP.

1. Modificare il file `ra.xml` per specificare la porta di notifica e l'host della console del server di esecuzione delle regole. Ad esempio:

```
<config-property>
<config-property-name>plugins</config-property-name>
<config-property-type>java.lang.String</config-property-type>
<config-property-value>
(pluginClass=com.ibm.rules.res.xu.management.XUManagementPlugin,
xuName=default,
protocol=tcpip,
tcpip.port=1883,
tcpip.host=9.20.103.80,
tcpip.retryInterval=10000,
</config-property-value>
</config-property>
```

For details, see https://www-01.ibm.com/support/knowledgecenter/SSQP76_8.6.0/com.ibm.odm.dserver.rules.res.managing/topics/tsk_res_config_xu_tcpip.html.

Impostazione della persistenza

1. Per impostazione predefinita, l'impostazione `persistenceType` ha un valore pari a `file`, che significa che il server di esecuzione delle regole utilizzerà il sistema di file per la persistenza. Ad esempio:

```
<config-property-name>persistenceType</config-property-name>
<config-property-type>java.lang.String</config-property-type>
<config-property-value>file</config-property-value>
</config-property>
```

Se si desidera utilizzare il sistema database come persistenza, ignorare questo passo.

Nota: Se il server di esecuzione delle regole locali deve essere gestito da una console del server di esecuzione delle regole condivisa, è necessario utilizzare la persistenza su database. Ogni file `ra.xml` locale deve essere configurato in modo da utilizzare lo stesso database di rete condiviso come la console del server di esecuzione delle regole.

Modificare il valore dell'impostazione `persistenceProperties` in `DIRECTORY=<RES path>`, dove `<RES path>` è il percorso completo della cartella dei dati del server di esecuzione delle regole che verrà utilizzato per memorizzare le regole distribuite di IBM Operational Decision Management. In base agli standard Java, nel percorso devono essere utilizzate le barre "/" (indipendentemente dal sistema operativo utilizzato). Ad esempio:

```
<config-property-name>persistenceProperties</config-property-name>
<config-property-type>java.lang.String</config-property-type>
<config-property-value>DIRECTORY=C:/RES</config-property-value>
```

Note:

- Per impostazione predefinita, l'impostazione `persistenceProperties` può contenere le opzioni `XOM_PERSISTENCE_TYPE`, `XOM_PERSISTENCE_DIRECTORY`, e `DIRECTORY`. Ad esempio:

```
<config-property-name>persistenceProperties</config-property-name>
<config-property-type>java.lang.String</config-property-type>
<config-property-value>
  DIRECTORY=res_data,XOM_PERSISTENCE_TYPE=file,XOM_PERSISTENCE_DIRECTORY=res_xom
</config-property-value>
```

In IBM Analytical Decision Management, viene supportata solo l'opzione `DIRECTORY`, pertanto le opzioni `XOM_PERSISTENCE_DIRECTORY` e `XOM_PERSISTENCE_TYPE` devono essere rimosse, lasciando solo l'opzione `DIRECTORY`.

- Se si utilizza la persistenza di tipo file e IBM SPSS Collaboration and Deployment Services e IBM SPSS Modeler Server (o client) sono installati su macchine differenti, la directory specificata in questo punto deve essere accessibile da tutte le macchine (anche condivisa in rete). Ciò vale anche se si utilizza la persistenza su database. Il database deve essere accessibile da tutte le macchine. Il file `ra.xml`, installato su ciascuna macchina del prodotto SPSS, deve puntare allo stesso repository del server di esecuzione delle regole locali per evitare problemi con il mantenimento della sincronizzazione dei repository.
2. Se si desidera utilizzare la persistenza su database invece di quella su file, modificare l'impostazione `persistenceType` da `file` a `jdbc` come riportato di seguito.

```
<config-property-name>persistenceType</config-property-name>
<config-property-type>java.lang.String</config-property-type>
<config-property-value>jdbc</config-property-value>
```

Quindi, modificare l'impostazione `persistenceProperties` come segue. È necessario definire tutte le informazioni necessarie per consentire alla JVM del server di esecuzione delle regole di accedere regolarmente al server del database configurato. Queste includono l'URL del database, il nome completo della classe del driver JDBC e tutte le credenziali di sicurezza facoltative. L'esempio di persistenza JDBC è nel caso in cui il database remoto è del tipo `Db2` e risiede sul server fittizio. `mydb2server.mycompany.ibm.com`.

```
<config-property-name>persistenceProperties</config-property-name>
<config-property-type>java.lang.String</config-property-type>
<config-property-value>
  DRIVER_CLASS_NAME=com.ibm.db2.jcc.DB2Driver,
  URL=jdbc:db2://mydb2server.mycompany.com:50000/ILOGRESDB,
  USER=dbuser1,
  PASSWORD=dbpass
</config-property-value>
```

Note:

- Come indicato in precedenza, le opzioni `XOM_PERSISTENCE_TYPE` e `XOM_PERSISTENCE_DIRECTORY` non sono supportate con IBM Analytical Decision Management e non devono essere incluse nella sezione `persistenceProperties`.
- Se nell'attributo `DRIVER_CLASS_NAME` dell'impostazione `persistenceProperties` viene fornito un nome della classe Java, è necessario aggiungere nella classpath della JVM del server di esecuzione delle regole anche i file `.jar` del client Java appropriato. Per fare ciò, copiare i file `.jar` richiesti in tutte le cartelle `pasw.externalrule\lib` (lo stesso le cartelle in si trova `ra.xml`, come descritto in precedenza). Ad esempio, se il database remoto è `Db2 for Windows`, il file client `.jar` `db2jcc.jar` deve essere copiato dalla cartella `<DB2_HOME>/java` alla cartella `pasw.externalrule\lib` della directory di installazione IBM SPSS Collaboration and Deployment Services IBM SPSS Modeler Server e la directory di installazione client IBM SPSS Modeler.

Passo 5: Utilizzare gli script per distribuire, elencare ed annullare la distribuzione delle regole IBM Operational Decision Management locali

I tre script descritti di seguito sono forniti con IBM Analytical Decision Management per elencare, distribuire ed annullare la distribuzione delle regole IBM Operational Decision Management locali. Prima di utilizzare gli script, seguire le istruzioni in "Passo 3: Modificare gli script `resdeploy`, `reslist` e `resundeploy`" a pagina 26. Gli script sono forniti per piattaforme Windows (`.bat`) e UNIX (`.sh`).

Notare che l'elemento `persistenceType` definito precedentemente non ha alcun impatto sul funzionamento di questi script. Tuttavia, se viene utilizzata la persistenza `database` invece della persistenza `file`, può essere necessario utilizzare l'argomento facoltativo `-cp` durante l'esecuzione degli script per aggiungere i file `.jar` del driver del database necessari al classpath runtime. Tuttavia, se i file `.jar` sono già stati copiati come descritto in "Passo 4: modificare il file di configurazione del Server di esecuzione delle regole locale" a pagina 27, l'argomento `-cp` non è necessario.

Elenco del contenuto di un server di esecuzione delle regole locale

- Da un prompt dei comandi, passare alla directory che contiene lo script `reslist`. Quindi, eseguire lo script `reslist` come riportato di seguito. Lo script richiede un argomento `-config` seguito dal percorso completo del file `ra.xml` sul server IBM SPSS Collaboration and Deployment Services. In Windows, ad esempio:

```
reslist.bat -config "C:\Program Files\IBM\SPSS\Deployment\7.0\Server\components\
modeler\ext\bin\pasw.externalrule\lib\ra.xml"
```

Distribuzione degli archivi RuleApp IBM Operational Decision Management su un server di esecuzione delle regole locale

- Scaricare l'archivio RuleApp IBM Operational Decision Management RuleApp (file `.jar`) in una cartella a cui è possibile accedere dalla macchina server IBM SPSS Collaboration and Deployment Services. È possibile scaricare l'archivio dal server di esecuzione delle regole che ospita il servizio Web oppure esportarlo da IBM Operational Decision Management Rule Designer. Questa è una copia temporanea, pertanto può essere scaricata in qualsiasi percorso.
- Da un prompt dei comandi, passare alla directory che contiene lo script `resdeploy`. Quindi, eseguire lo script `resdeploy` come riportato di seguito. Lo script richiede un argomento `-config` seguito dal percorso completo del file `ra.xml` sul server IBM SPSS Collaboration and Deployment Services e richiede un argomento `-archive` seguito dal percorso completo del file `.jar` RuleApp da distribuire. In Windows, ad esempio:

```
resdeploy.bat -config "C:\Program Files\IBM\SPSS\Deployment\7.0\Server\components\
modeler\ext\bin\pasw.externalrule\lib\ra.xml" -archive "C:\RES\My_ODM_RuleApp_Name.jar"
```

Lo script `resdeploy` fornisce anche argomenti facoltativi per il controllo delle versioni degli insiemi di regole distribuiti. Se il server di esecuzione delle regole contiene una versione precedente di RuleApp (o uno degli insiemi di regole in esso contenuti) che si desidera distribuire, è possibile che si desideri utilizzare uno degli argomenti facoltativi riportati di seguito durante l'esecuzione dello script, ad esempio per evitare conflitti di denominazione.

Tabella 5. Argomenti facoltativi dello script `resdeploy`

Argomento facoltativo	Valori possibili
<code>-merging</code>	<ul style="list-style-type: none"> <code>add.ruleapp</code> conserva il RuleApp esistente nel server di esecuzione delle regole e distribuisce il nuovo RuleApp con un numero di versione che incrementa l'originale (comportamento predefinito) <code>replace.ruleapp</code> sostituisce il RuleApp originale con il nuovo RuleApp in modo che il numero di versione RuleApp non venga modificato <code>add.ruleset</code> conserva l'insieme di regole esistente nel server di esecuzione delle regole e distribuisce il nuovo insieme di regole con un numero di versione che incrementa l'originale <code>replace.ruleset</code> sostituisce l'insieme di regole originale con il nuovo insieme di regole in modo che il numero di versione dell'insieme di regole non venga modificato
<code>-versioning</code>	<ul style="list-style-type: none"> <code>major</code> applica gli incrementi alla parte principale dei numeri di versione (comportamento predefinito) <code>minor</code> applica gli incrementi alla parte secondaria dei numeri di versione

Per visualizzare le informazioni di utilizzo per gli script, eseguirli senza argomenti della riga comandi.

Rimozione dei RuleApp IBM Operational Decision Management (ed i relativi insiemi di regole) da un server di esecuzione delle regole locale

- Da un prompt dei comandi, passare alla directory che contiene lo script *resundeploy*. Quindi, eseguire lo script *resundeploy* come riportato di seguito. Lo script richiede un argomento `-config` seguito dal percorso completo del file *ra.xml* sul server IBM SPSS Collaboration and Deployment Services e richiede un argomento `-ruleapp` seguito dal nome del RuleApp da rimuovere. In Windows, ad esempio:

```
resundeploy.bat -config "C:\Program Files\IBM\SPSS\Deployment\7.0\Server\components\modeler\
ext\bin\pasw.externalrule\lib\ra.xml" -ruleapp "My_ODM_RuleApp_Name"
```

Per impostazione predefinita, lo script *resundeploy* proverà a rimuovere la versione 1.0 di RuleApp. Quando necessario, è possibile rimuovere versioni differenti utilizzando un argomento `-version` facoltativo seguito dal numero di versione da rimuovere.

Prima di eseguire lo script *resundeploy*, è possibile utilizzare lo script *reslist* per verificare il nome del RuleApp da rimuovere e per verificare la rimozione di RuleApp dopo l'esecuzione dello script *resundeploy*.

Capitolo 6. Proprietà

Gestione delle proprietà dell'oggetto

Le proprietà sono metadati associati a un oggetto contenuto che ne forniscono una descrizione generale. L'autore e la data di modifica sono caratteristiche associate a un oggetto contenuto. In genere è disponibile un maggior numero di proprietà se si scende più in profondità nella struttura dei contenuti.

Per esempio, per una cartella situata nella root della struttura dei contenuti, l'unica proprietà disponibile è *titolo*. Quando invece si visualizzano le proprietà di uno stream di IBM SPSS Modeler, sono disponibili ulteriori proprietà, quali autore, descrizione, versione e così via.

Quando si utilizzano le proprietà, è possibile:

- Visualizzare le proprietà
- Modificare le proprietà

Visualizzazione delle proprietà di un oggetto

Quando si seleziona un oggetto in Explorer contenuto, nel riquadro Proprietà sotto Explorer contenuto ne vengono visualizzate le proprietà.

Il tipo e il numero di proprietà visualizzate dipendono dall'oggetto e dalla posizione all'interno della struttura dei contenuti. Per esempio, se si fa clic su una cartella del server a livello di root, nel riquadro Proprietà viene visualizzato un titolo.

Benché le proprietà vengano visualizzate nel riquadro Proprietà, per modificarle è necessario accedere alla finestra di dialogo Proprietà.

Tabella 6. Proprietà oggetto.

Proprietà	Descrizione	Visualizzabile nel riquadro Proprietà	Modificabile nella finestra di dialogo Proprietà
Autore	L'utente che ha creato il lavoro. Di solito si tratta di un ID utente presente nel sistema e non di una persona. L'autore del lavoro può essere, per esempio, l'amministratore.	Sì	No
Descrizione	La descrizione visualizzata qui corrisponde alla descrizione specificata al momento della creazione dell'oggetto.	Sì	Sì
Data di modifica	Data e ora della modifica più recente apportata all'oggetto.	Sì	No
Titolo	Il nome dell'oggetto.	Sì	Sì. Il titolo corrisponde al nome nella finestra di dialogo Proprietà.
Versione	Identificativo che distingue una versione di un oggetto da un'altra. L'identificativo è composto dal numero di versione, due punti, dalla data di modifica di versione e dall'ora della modifica della versione.	Sì	Sì

Tabella 6. Proprietà oggetto (Continua).

Proprietà	Descrizione	Visualizzabile nel riquadro Proprietà	Modificabile nella finestra di dialogo Proprietà
Nome	Il nome dell'oggetto.	Sì. Il nome corrisponde al titolo nel riquadro Proprietà.	Sì
Tipo file	Il tipo MIME associato al lavoro.	No	Sì
Autore ultima modifica	L'ultimo utente che ha apportato una modifica al lavoro.	No	No
Proprietà personalizzate	Proprietà definite nella finestra di dialogo Proprietà personalizzate. Queste proprietà variano poiché sono specifiche di ogni istanza del server.	No	Sì

Modifica delle proprietà di un oggetto

Potrebbe essere necessario modificare le proprietà, per esempio per aggiungere le parole chiave utilizzate dal sistema per la ricerca di oggetti.

Le proprietà sono raggruppate nelle seguenti categorie:

- Generale
- Etichette
- Autorizzazioni
- Versioni

Per accedere alla finestra di dialogo Proprietà:

1. In Explorer contenuto, fare clic con il pulsante destro del mouse sull'oggetto di cui si desidera visualizzare le proprietà.
2. Selezionare **Proprietà**. Viene visualizzata la finestra di dialogo Proprietà.

Modifica delle proprietà generali

Per modificare le proprietà generali di un oggetto:

1. In Explorer contenuto, fare clic con il pulsante destro del mouse sull'oggetto di cui si desidera visualizzare le proprietà.
2. Selezionare **Proprietà**. Viene visualizzata la finestra di dialogo Proprietà. Per default viene aperta la finestra di dialogo delle proprietà generali.

La finestra di dialogo delle proprietà generali contiene informazioni sull'oggetto selezionato. In particolare, la finestra fornisce le seguenti informazioni, che possono essere modificate se non diversamente indicato.

Titolo. Il nome dell'oggetto.

URI dell'oggetto. URI (Uniform Resource Identifier) relativo all'oggetto. Questo valore viene generato dal sistema e non può essere modificato.

Autore. L'ID utente fornito al momento della creazione dell'oggetto.

Tipo di contenuto. Il tipo di oggetto. È possibile specificare un nuovo tipo di oggetto per la maggior parte degli oggetti del repository. Non è possibile invece applicare un nuovo tipo di contenuto ai seguenti oggetti:

- Un lavoro
- Qualsiasi oggetto contenuto nella cartella *Definizioni risorse*
- Qualsiasi oggetto contenuto nella cartella *Lavori inoltrati*

Nota: è possibile modificare le proprietà di un oggetto nella cartella *Lavori inoltrati* quando l'oggetto viene spostato da tale cartella al repository di contenuti. Per ulteriori informazioni, consultare la sezione Capitolo 21, "Lavori inviati", a pagina 211.

Per modificare il tipo di file associato all'oggetto:

1. Fare clic sul pulsante con i puntini di sospensione. Viene aperta la finestra di dialogo Tipi di file.
2. Selezionare il nuovo tipo di file dall'elenco Tipo.
3. Fare clic su **OK**. Il nuovo tipo di file viene visualizzato nella finestra di dialogo delle proprietà generali.

Autore ultima modifica. L'ID utente utilizzato per apportare la modifica più recente. Questo valore viene generato dal sistema e non può essere modificato.

Data modifica. Data e ora in cui è stata apportata l'ultima modifica. Questo valore viene generato dal sistema e non può essere modificato.

Proprietà personalizzate. Se sono state definite proprietà personalizzate per questa istanza del server, da questa finestra di dialogo è possibile assegnare loro i valori.

Argomenti. Se sono stati definiti degli argomenti per questa istanza del server, da questa finestra di dialogo è possibile assegnare loro i valori.

Impostazione dei valori per le proprietà personalizzate:

Dopo avere creato una proprietà personalizzata, è possibile assegnare i valori ai campi delle proprietà personalizzate. Tali proprietà sono visualizzate nella finestra di dialogo delle proprietà generali.

È importante notare che le proprietà personalizzate non vengono visualizzate per tutti gli oggetti presenti in un server. È possibile che le proprietà personalizzate siano limitate a determinati oggetti, per esempio i lavori, o a determinati tipi di file.

Per impostare i valori di una proprietà personalizzata esistente:

1. Fare clic con il pulsante destro del mouse su qualsiasi oggetto all'interno del server e scegliere **Properties**. Viene visualizzata la finestra di dialogo delle proprietà generali.
2. Specificare i valori per le proprietà personalizzate visualizzate. Le opzioni visualizzate dipendono dai tipi di proprietà personalizzate create. Per ulteriori informazioni, consultare la sezione "Creazione di proprietà personalizzate" a pagina 48.
3. Per salvare le modifiche, fare clic su **OK**.

Assegnazione di argomenti:

Dopo avere creato e salvato una definizione di argomento, è possibile assegnare l'argomento a un oggetto contenuto.

Per assegnare un argomento:

1. Accedere alla finestra di dialogo delle Proprietà generali. Nella tabella **Argomenti** sono elencati tutti gli argomenti assegnati in precedenza.
2. Per assegnare un nuovo argomento, fare clic su **Aggiungi**. Viene aperta la finestra di dialogo Aggiungi argomenti. Nella finestra di dialogo è visualizzata la gerarchia degli argomenti stabilita nella finestra di dialogo Definizioni argomenti.

3. Selezionare un argomento dalla gerarchia.
4. Fare clic su **OK**. La finestra di dialogo Proprietà viene riaperta e l'argomento viene aggiunto alla tabella **Argomenti**. Si noti il formato del riferimento all'argomento. Ogni barra nel riferimento rappresenta una cartella della gerarchia degli argomenti. La prima barra rappresenta la prima cartella topics.

Rimozione di argomenti: Per rimuovere un'assegnazione di un argomento:

1. Passare alla finestra di dialogo Proprietà generali. Nella tabella **Argomenti** sono elencati tutti gli argomenti assegnati in precedenza.
2. Selezionare un argomento dalla tabella **Argomenti**.
3. Per rimuovere un argomento, fare clic su **Rimuovi**. L'argomento viene rimosso dalla tabella.

Modifica delle autorizzazioni

A ogni oggetto è associato un livello di autorizzazione. Talvolta è necessario modificare le autorizzazioni. Per esempio, se sono state aggiunte fasi a un lavoro e se ne è pianificata l'esecuzione per i prossimi sei mesi, può essere opportuno limitare le autorizzazioni degli altri utenti alla sola lettura per evitare che vengano apportate modifiche al lavoro.

Per accedere alle autorizzazioni relative a un oggetto:

1. Nella finestra di dialogo Proprietà, fare clic sulla scheda **Autorizzazioni**. Viene visualizzato un elenco di utenti con le relative autorizzazioni.

Nella finestra di dialogo è possibile effettuare le seguenti operazioni:

- Aggiungere un nuovo utente o gruppo.
- Modificare le autorizzazioni per un utente o un gruppo esistente.
- Eliminare un utente o gruppo esistente.

Aggiunta di nuovi utenti o gruppi: Per aggiungere un nuovo utente o gruppo e assegnare le autorizzazioni:

1. Fare clic su **Aggiungi**. Viene aperta la finestra di dialogo Seleziona utente o gruppo.
2. Dall'elenco a discesa **Seleziona provider**, selezionare l'entità che contiene le informazioni sull'utente o il gruppo. L'impostazione di default è *Repository utente locale*.
3. Nel campo Trova, digitare le prime lettere dell'ID utente da aggiungere. Per cercare tutti gli ID utente disponibili, lasciare il campo vuoto.
4. Fare clic su **Cerca**. Nella finestra di dialogo appare l'elenco degli utenti e dei gruppi che corrispondono alla ricerca.
5. Selezionare un utente o un gruppo dall'elenco.
6. Fare clic su **OK**. L'utente o il gruppo viene inserito nell'elenco Entità principale della finestra di dialogo Autorizzazioni.

Modifica delle autorizzazioni per un utente o un gruppo esistente: Per modificare le autorizzazioni:

1. Fare clic nella cella Autorizzazioni che corrisponde all'utente o al gruppo di cui si desidera modificare le autorizzazioni.
2. Selezionare un nuovo livello di autorizzazione dall'elenco a discesa. È possibile selezionare una delle seguenti opzioni:
 - Lettura
 - Scrittura
 - Elimina
 - Modifica autorizzazioni

Autorizzazioni a cascata:

Dopo avere stabilito le autorizzazioni nella tabella Autorizzazioni, le modifiche apportate possono essere applicate a cascata, ovvero il contenuto della cartella corrente avrà le stesse autorizzazioni della cartella padre. L'applicazione delle autorizzazioni a cascata può essere completa, parziale o non impostata. Per impostazione predefinita, le autorizzazioni non vengono applicate a cascata.

Nota: la possibilità di applicare autorizzazioni a cascata a un oggetto è controllata dall'opzione Modifica autorizzazioni. Le autorizzazioni vengono applicate a cascata sia agli oggetti scaduti che a quelli attivi. Se un oggetto non è visibile perché scaduto e l'utente dispone dell'autorizzazione per la modifica anche se non gli è stata assegnata l'azione Visualizza il contenuto scaduto, le autorizzazioni verranno comunque applicate a cascata. Se l'utente non dispone dell'autorizzazione Modifica autorizzazioni, le autorizzazioni a cascata non verranno applicate.

Per applicare le autorizzazioni a cascata:

1. Selezionare il livello di applicazione a cascata dall'elenco a discesa. I valori validi includono:
 - Non applicare a cascata modifiche di autorizzazioni alle cartelle figlio e relativo contenuto.
 - Applica a cascata solo le autorizzazioni aggiornate a tutte le cartelle figlio e relativo contenuto.
 - Applica a cascata tutte le autorizzazioni a tutte le cartelle figlio e relativo contenuto.
2. Fare clic su **OK**.

Eliminazione di un utente o di un gruppo dall'elenco delle autorizzazioni: Per eliminare un utente o un gruppo:

1. Fare clic nella cella Entità principale dell'utente o del gruppo da rimuovere.
2. Fare clic su **Elimina**. Si apre la finestra di dialogo Conferma.
3. Fare clic su **OK**. L'utente viene rimosso dall'elenco Autorizzazioni.

Utilizzo delle etichette

Le etichette di versione consentono di distinguere una versione di un oggetto da un'altra versione dello stesso oggetto, utilizzando un nome definito dall'utente anziché un identificatore generato dal sistema. È possibile utilizzare un'etichetta per fare riferimento alla versione specifica senza dover determinare l'identificativo della versione.

Per esempio, le etichette di versione sono utili per la pianificazione dei lavori. L'associazione della pianificazione con un'etichetta specifica garantisce che solo la versione del lavoro con tale etichetta venga eseguita quando la pianificazione viene attivata. Tutte le altre versioni del lavoro, incluse quelle che sono state create dopo la versione con etichetta, vengono ignorate dalla pianificazione.

Sebbene qualsiasi versione specifica dell'oggetto possa essere associata a più etichette differenti, le etichette devono essere univoche tra le versioni di un oggetto. Ad esempio, ci possono essere due versioni di un particolare lavoro entrambe con etichetta *Produzione*. Questa limitazione consente un'associazione uno-a-uno dei riferimenti etichetta alle versioni degli oggetti.

È possibile spostare le etichette da una versione a un'altra versione. Quando si sposta una etichetta, ogni elemento che fa riferimento all'oggetto con tale etichetta utilizzerà la nuova versione dell'oggetto invece di quella precedente. Ad esempio, se si sposta l'etichetta *Produzione* di un report dalla prima versione alla settima, ogni lavoro che fa riferimento alla versione *Produzione* del report automaticamente utilizza la settima versione invece della prima.

Il sistema associa automaticamente l'etichetta interna *LATEST* con la versione più recente di un oggetto. Ogni volta che una nuova versione di un oggetto viene creata, l'etichetta *LATEST* viene spostata alla nuova versione automaticamente. Poiché questo comportamento è automatico, fare riferimento ad una versione utilizzando l'etichetta *LATEST* è sconsigliato. Questo comportamento determina risultati indesiderati. Ad esempio, se un lavoro fa riferimento alla versione *LATEST* di un report, viene eseguita la

versione più recente. La versione più recente potrebbe essere una versione in attività che non è stato ancora finalizzata. Tuttavia, se il lavoro fa riferimento alla versione *Produzione*, ignora ogni versione interim creata dopo la versione di produzione. Quando una nuova versione è pronta per l'uso generale, l'etichetta *Produzione* può essere spostata e il lavoro eseguirà tale versione.

Le etichette di versione restano valide finché non vengono modificate o rimosse in modo esplicito. È importante notare che la rimozione di un'etichetta di versione non implica la rimozione dell'etichetta dal repository. Se si elimina un'etichetta di versione si elimina semplicemente la connessione tra un oggetto e l'etichetta di versione. L'etichetta rimane comunque disponibile per altri oggetti.

Le seguenti informazioni vengono visualizzate nella scheda Etichette della finestra di dialogo Proprietà:

- **Versione.** L'identificatore di versione, che consiste nel numero di versione, che termina con la data e l'ora in cui la versione è stata creata. L'identificativo della versione non può essere modificato.
- **Etichetta.** Le etichette associate alla versione. Se una versione dispone di più etichette, le etichette sono riportate in questa colonna separate da virgole. Se la larghezza della colonna non consente la visualizzazione di tutte le etichette, posizionare il cursore del mouse sopra la cella Etichette per visualizzare l'elenco completo. Applicare e rimuovere le etichette utilizzando la finestra di dialogo Modifica etichette versione. Per ulteriori informazioni, consultare la sezione "Modifica dell'etichetta di versione" a pagina 39.
- **Data di creazione.** La data e l'ora in cui è stata creata la versione. La data di creazione non può essere modificata.
- **Data di scadenza.** La data in cui è prevista la scadenza della versione. La data di scadenza viene impostata nella scheda Versioni della finestra di dialogo Proprietà. Per ulteriori informazioni, consultare la sezione "Proprietà versione" a pagina 46.
- **Creato da.** L'utente che ha creato la versione. Questo valore non può essere modificato.

Dalla scheda Etichette, è possibile eseguire le seguenti azioni:

- Applicare una nuova etichetta di versione
- Modificare un'etichetta di versione esistente
- Applicare un'etichetta di versione predefinita
- Specificare più etichette di versione
- Rimuovere un'etichetta di versione
- Eliminare una versione

Consigli sull'etichetta della versione:

Si consiglia di definire una politica dell'etichetta che definisca una serie di etichette e descriva il modo in cui devono essere utilizzate. Una simile politica contribuirà a prevenire l'interruzione imprevista dei processi automatizzati come la modifica degli oggetti.

In particolare, questa politica deve considerare quanto segue:

- Quando si creano nuovi oggetti e versioni dell'oggetto, applicare delle etichette di versione specifiche, per esempio *Test* o *Production*, che associano la versione con una fase della procedura. L'etichetta deve essere spostata in una nuova versione quando questa è pronta per l'uso generale. Ciò assicura che i riferimenti all'oggetto siano sempre collegati alla versione prevista e che i riferimenti non cambieranno senza uno spostamento esplicito dell'etichetta.
- Le versioni del lavoro devono essere identificate con etichette specifiche che consentono l'esecuzione di una versione di test intermedia del lavoro mentre la versione di produzione convalidata, continua a funzionare. Ciò consente ai nuovi oggetti o versioni dell'oggetto di essere verificati prima di essere promossi per l'uso generale. La versione di prova del lavoro può essere promossa da spostando l'etichetta della versione della produzione quando il lavoro di test è pronto per l'uso generale.
- Le fasi del lavoro devono sempre fare riferimento alle versioni dell'oggetto di riferimento, utilizzando un'etichetta di versione specifica al posto dell'etichetta *LATEST* di sistema, per accertarsi che una

versione dell'oggetto specifica venga utilizzata a prescindere dal fatto che esistano versioni più recenti di tale oggetto. Ciò consente la corretta esecuzione del lavoro durante la revisione dell'oggetto di riferimento. Se il riferimento utilizza la versione *LATEST*, il lavoro utilizzerà la versione dell'oggetto più recente, che potrebbe richiedere modifiche alle proprietà del lavoro. Senza queste modifiche, il lavoro potrebbe avere esito negativo. Facendo riferimento ad un'etichetta versione specifica ed etichettando le versioni del lavoro, è possibile modificare le proprietà del lavoro per adattare le modifiche apportate alla versione dell'oggetto di riferimento. Una volta che tali modifiche vengono convalidate, è possibile promuovere la nuova versione dell'oggetto e il lavoro revisionato per l'utilizzo di produzione.

- Utilizzare l'etichetta di sicurezza, che consente di limitare gli utenti a cui è consentito assegnare o spostare le etichette versione specifiche, al fine di garantire che un'adeguata revisione e convalida degli oggetti e dei lavori da parte una persona qualificata, prima che le nuove versioni vengano promosse per l'utilizzo di produzione.

Modifica dell'etichetta di versione:

Per modificare l'etichetta di versione, selezionare la versione dell'oggetto dalla tabella nella scheda Etichette della finestra di dialogo Proprietà e fare clic su **Modifica**.

Per applicare una nuova etichetta, effettuare le seguenti operazioni:

1. Digitare il nome nel campo **Nuova etichetta**. Le etichette non possono contenere virgole, apostrofi, punti e virgola, doppie virgolette, simboli di maggiore o minore.
2. Fare clic sul pulsante con la freccia per aggiungere l'etichetta al campo **Etichette applicate**.

Per applicare una nuova etichetta, effettuare le seguenti operazioni:

1. Selezionare le etichette dall'elenco **Etichette disponibili**. Per selezionare più etichette, premere **Ctrl** ed effettuare più selezioni.
2. Fare clic sul pulsante con la freccia per aggiungere le etichette selezionate all'elenco **Etichette applicate**.

Per rimuovere l'associazione tra una versione e un'etichetta, effettuare le seguenti operazioni:

1. Selezionare l'etichetta dall'elenco **Etichette applicate**.
2. Fare clic sul pulsante con la freccia per rimuovere l'etichetta dall'elenco **Etichette applicate**.

Quando le modifiche sono complete, fare clic su **OK**. La tabella delle Versioni mostra lo stato aggiornato.

Risoluzione di etichette di versione duplicate:

Sebbene ad un oggetto sia possibile applicare più etichette di versione, ogni singola etichetta di versione deve essere univoca per tale oggetto. Tuttavia, è possibile utilizzare un'etichetta con lo stesso nome per un altro oggetto. In caso di conflitti, la finestra di dialogo Etichette già esistenti indica la presenza di etichette di versione duplicate.

Per risolvere un conflitto di etichette duplicate, sono disponibili le opzioni riportate di seguito:

- **Applicare l'etichetta**. Per applicare l'etichetta alla versione esistente e rimuovere l'etichetta dalla versione precedente, fare clic su **OK**.
- **Specificare una nuova etichetta**. Per conservare l'etichetta con la versione precedente e specificare una nuova etichetta per la versione corrente, fare clic su **Annulla**. Viene nuovamente visualizzata la finestra di dialogo Modifica etichette versione. Specificare una nuova etichetta in questa finestra di dialogo.

Eliminazione di versioni: Per eliminare una versione oggetto IBM SPSS Collaboration and Deployment Services Repository:

1. Nella scheda Etichette della finestra di dialogo Proprietà, selezionare la versione.

2. Fare clic su **Elimina**. Si apre la finestra di dialogo Conferma.
3. Fare clic su **OK**. La versione viene rimossa dall'elenco.

Nota: una volta eliminata da IBM SPSS Collaboration and Deployment Services Repository, la versione non può essere più recuperata.

Selezione di una versione:

In diversi punti del sistema è possibile che venga richiesto di selezionare una versione di un file. Se per esempio si desidera scaricare un file di cui esistono più versioni, il sistema chiederà di selezionare una versione.

Per selezionare una versione:

1. Se il file ha più versioni, viene aperta la finestra di dialogo Seleziona versione del file.
2. Selezionare la versione del file da utilizzare per l'esecuzione di un'azione.
3. Fare clic su **OK**.

Se alla versione selezionata del file sono associate più etichette e la versione viene aperta nell'ambiente di IBM SPSS Deployment Manager, la prima etichetta appare con il nome del file nel titolo della scheda per agevolare l'identificazione della versione.

Utilizzo di date di scadenza e file scaduti

Utilizzo di date di scadenza e file scaduti

Una data di scadenza indica la data dopo la quale un file non è più attivamente in uso. Quando un elemento scade, non è più visibile per l'utente generale. Tuttavia, il proprietario del file e gli amministratori possono vedere i file scaduti.

Si noti che scadenza non equivale a eliminazione: un file scaduto non viene rimosso dal repository. Per default, i file non scadono. La data di scadenza deve essere impostata in modo esplicito e può essere specificata, modificata o riattivata da:

- Il proprietario del file.
- Un amministratore.
- Qualsiasi utente con autorizzazioni di scrittura per il file.

Al file o al lavoro non viene associata una data di scadenza. Le date di scadenza vengono impostate a livello di versione, con la numerazione delle versioni che continua in sequenza. Tuttavia, è possibile notare una discontinuità nei numeri di versione se alcune versioni del file sono scadute.

Quando una versione del file scade, le eventuali etichette corrispondenti non vengono modificate. Se è aperta una versione del file scaduta, viene visualizzato un messaggio di errore per indicare che il file è scaduto. Quando la versione con etichetta di un lavoro scade, non sarà possibile eseguirla dopo la data di scadenza. Questo inciderà quindi su tutte le pianificazioni che contengono la versione del lavoro scaduta.

Le pianificazioni non vengono eliminate quando la versione associata scade. Il sistema tenterà comunque di eseguire il lavoro pianificato all'ora designata. Poiché tuttavia la versione del lavoro contenuta nella pianificazione è scaduta, il lavoro avrà esito negativo, generando un messaggio di errore nel log. La mancata riuscita del lavoro pianificato viene registrata nella cronologia dei lavori. Per ulteriori informazioni, consultare la sezione "Vista Cronologia lavoro" a pagina 157.

Impostazione e modifica delle date di scadenza:

Le date di scadenza vengono impostate nella finestra di dialogo Proprietà. Inoltre, è possibile specificare una data di scadenza anche al momento della creazione di un lavoro.

Per default, gli oggetti non scadono. Per default, gli oggetti non scadono. Le date di scadenza possono essere modificate in qualsiasi momento e possono anche essere retroattive.

1. In Explorer contenuto, fare clic con il pulsante destro del mouse sull'oggetto e selezionare **Proprietà**. Viene visualizzata la finestra di dialogo Proprietà.
2. Fare clic sulla scheda Versioni e selezionare la versione su cui specificare una data di scadenza.
3. Fare clic sul pulsante con i puntini di sospensione accanto al campo **Data di scadenza**. Viene aperta la finestra di dialogo Data di scadenza. Per default non è impostata alcuna data di scadenza.
4. Selezionare una delle seguenti opzioni:
 - **Nessuna data di scadenza**. La versione non scade.
 - **Scade tra**. La versione scade dopo un periodo di tempo relativo alla data odierna, ad esempio tra 30 giorni. I periodi di tempo relativi validi includono giorni, settimane, mesi o anni. La data di scadenza massima consentita è 10 anni.
 - **Scade il**. La versione scade alla data selezionata.
5. Fare clic su **OK**. La data di scadenza viene visualizzata nel campo **Data di scadenza**. Sia per le date relative che per quelle specifiche, la data di scadenza esatta del calendario viene visualizzata in questo campo. Se non è stata specificata una data di scadenza, il campo rimane vuoto.

In alternativa, la data di scadenza può essere specificata al momento della creazione di un nuovo lavoro. La procedura di accesso e immissione delle informazioni nella finestra di dialogo della data di scadenza è la stessa. Tuttavia, la finestra di dialogo è accessibile dalla finestra di dialogo Informazioni sul nuovo lavoro anziché dalla finestra di dialogo Proprietà.

Importazione ed esportazione di date di scadenza:

Quando si importano ed esportano i file dal sistema, viene inclusa anche la data di scadenza associata a una versione del file.

Limitazioni per le date di scadenza:

Le date di scadenza possono essere applicate alla maggior parte dei file in Explorer contenuto. Non possono invece essere applicate agli oggetti presenti nella cartella Definizioni risorse, per esempio alle definizioni di server, credenziali e origini dati.

Visualizzazione dei file scaduti:

La visualizzazione dei file scaduti dipende dal fatto che tutte le versioni di un file siano scadute o meno.

File con alcune versioni scadute. Per i file con alcune versioni scadute, le versioni scadute vengono visualizzate.

File con tutte le versioni scadute. I file scaduti sono nascosti in Explorer contenuto. Tuttavia, se il proprietario dei file scaduti o un amministratore visualizza la struttura, i file scaduti saranno visibili.

Ricerca dei file scaduti:

La ricerca dei file scaduti è identica alla ricerca di altri oggetti in Explorer contenuto.

Per ulteriori informazioni, consultare la sezione "Ricerca" a pagina 17.

Per visualizzare i file scaduti nei risultati della ricerca, l'utente deve essere:

- Un utente con azione di *visualizzazione dei file scaduti*.
- Il proprietario del file.
- Un amministratore.

Riattivazione dei file scaduti: I file scaduti possono essere riattivati. Per riattivare una versione del file scaduta:

1. Selezionare la data di scadenza esistente nella finestra di dialogo Proprietà.
2. Modificare la data di scadenza immettendo una data futura.

Utilizzo delle proprietà del server e delle preferenze utente

Le proprietà del server sono suddivise nelle sottocategorie delle preferenze utente e delle proprietà del server.

Entrambi i tipi di proprietà sono validi solo per l'istanza del server (o per l'utente) corrente. Per accedere alla finestra di dialogo Proprietà per un'istanza del server, fare clic con il tasto destro del mouse sul nome di un server in Explorer contenuto e selezionare **Proprietà**. Viene visualizzata la finestra di dialogo Proprietà server.

Proprietà del server

Le proprietà del server sono simili alle proprietà degli oggetti contenuto. Tuttavia, le proprietà del server sono valide per l'istanza del server nel suo insieme.

Gli utenti con privilegi di accesso appropriati possono visualizzare e modificare quanto riportato di seguito:

- Proprietà personalizzate. Per ulteriori informazioni, consultare l'argomento "Utilizzo delle proprietà personalizzate" a pagina 47.
- Connessione al server
- Sicurezza etichette
- Definizioni argomento. Per ulteriori informazioni, consultare l'argomento "Utilizzo delle definizioni argomento" a pagina 52.

Connessione al server

Le proprietà di connessione server definiscono le informazioni necessarie per eseguire la connessione a un IBM SPSS Collaboration and Deployment Services Repository. Per accedere alle proprietà di connessione, fare clic sul segno + per espandere le opzioni delle proprietà del server nella finestra di dialogo Proprietà server e selezionare Connessione server.

Nome Il nome per la connessione del server.

URL del server

L'URL di connessione completo del server che ospita il IBM SPSS Collaboration and Deployment Services Repository.

L'URL include i seguenti elementi:

- Lo schema di connessione, o protocollo, come *http* per hypertext transfer protocol o *https* per hypertext transfer protocol con SSL (secure socket layer)
- Il nome host o l'indirizzo IP del server

Nota: L'indirizzo IPv6 deve essere racchiuso tra parentesi quadre, ad esempio [3ffe:2a00:100:7031::1].

- Il numero porta. Se il server del repository utilizza la porta di default (porta 80 per http o porta 443 per https), il numero porta è facoltativo.
- Un percorso di contesto personalizzato facoltativo per il server di repository

Tabella 7. Esempio di specifiche di URL. Questa tabella elenca alcuni esempi di specifiche di URL per le connessioni al server.

URL	Schema	Host	Porta	Percorso personalizzato
http://myserver	HTTP	<i>myserver</i>	default (80)	(nessuno)
https://9.30.86.11:443/spss	HTTPS	9.30.86.11	443	<i>spss</i>
http://[3ffe:2a00:100:7031::1]:9080/ibm/cds	HTTP	3ffe:2a00:100:7031::1	9080	<i>ibm/cds</i>

Contattare l'amministratore di sistema se non si è certi dell'URL da utilizzare per il server.

Sicurezza etichetta

La sicurezza delle etichette controlla quali entità principali possono visualizzare o modificare le etichette di versione definite dagli utenti nel sistema, consentendo di indicare gli utenti autorizzati a spostare o eliminare un'etichetta. Anche se una versione di una risorsa può essere visibile agli utenti nel IBM SPSS Collaboration and Deployment Services Repository, solo quelli dotati di autorizzazione per le etichette associate a quella versione possono accedere alle etichette. Inoltre, la sicurezza dell'etichetta è valida per tutte le versioni di tutte le risorse che utilizzano l'etichetta. Per esempio, per controllare quali utenti possono assegnare le versioni di produzione delle risorse, un amministratore può limitare l'accesso all'etichetta *Produzione* per impedire ad altri utenti di spostarla da una versione a una più aggiornata. La sicurezza definita per l'etichetta *Produzione* è valida per tutte le versioni di tutte le risorse che utilizzano tale etichetta.

Per accedere alle proprietà di sicurezza etichette, fare clic sul segno + per espandere le opzioni delle proprietà del server nella finestra di dialogo Proprietà server e selezionare Sicurezza etichette.

La tabella Etichette contiene tutte le etichette del sistema a cui è possibile accedere. Selezionare un'etichetta per visualizzare le entità principali associate e le relative autorizzazioni.

Per un'etichetta selezionata, la tabella Entità principali mostra le autorizzazioni relative alle etichette per le entità principali del sistema. Un'entità principale può disporre di una delle seguenti autorizzazioni per un'etichetta:

- **Usa versioni.** Qualsiasi entità principale con questa autorizzazione è in grado di visualizzare la versione di una risorsa associata all'etichetta mediante il riferimento all'etichetta.
- **Gestisci etichette.** Le entità principali con questa autorizzazione possono applicare, spostare ed eliminare l'etichetta, nonché eliminare la versione di una risorsa che utilizza l'etichetta. Se un utente non dispone dell'autorizzazione *Gestisci etichetta* per un'etichetta, non sarà in grado di eliminare una risorsa o una versione di risorsa a cui è applicata l'etichetta.

Per modificare la sicurezza di un'etichetta, per esempio per aggiungere o eliminare entità principali, è necessario disporre dell'autorizzazione *Gestisci etichetta* per l'etichetta. Gli amministratori dispongono di questa autorizzazione per tutte le etichette del sistema. L'autorizzazione *Gestisci etichetta* consente di modificare la propria autorizzazione per un'etichetta e quindi di alterare le autorizzazioni relative a un'etichetta in modo tale che non sia più possibile utilizzare l'etichetta in futuro. Per esempio, è possibile modificare la propria autorizzazione in *Usa versioni*, che in seguito impedirebbe la modifica della sicurezza per un'etichetta. Se si verifica una situazione di questo tipo, contattare l'amministratore per richiedere la correzione delle autorizzazioni in funzione delle proprie esigenze.

Aggiunta di entità principali per un'etichetta

Per aggiungere un'entità principale per un'etichetta:

1. Selezionare l'etichetta dalla tabella Etichette.
2. Fare clic su **Aggiungi**. Viene visualizzata la finestra di dialogo Seleziona utente o gruppo.

3. Selezionare l'entità principale da aggiungere.
4. Fare clic su **OK**.

L'entità principale appare nella tabella Entità principali con l'autorizzazione di default.

Modifica delle autorizzazioni per le entità principali

Per modificare le autorizzazioni di etichetta per un'entità principale:

1. Nella tabella Entità principali, fare clic sulla cella Autorizzazioni relativa all'entità principale.
2. Selezionare l'autorizzazione.

Eliminazione di entità principali per un'etichetta

Per eliminare un'entità principale per un'etichetta:

1. Selezionare l'etichetta dalla tabella Etichette.
2. Nella tabella Entità principali selezionare, l'entità da eliminare. Per selezionare più entità principali, tenere premuto il tasto Ctrl mentre si selezionano le entità.
3. Fare clic su **Elimina**.

L'entità principale viene rimossa dalla tabella Entità principali e non sarà in grado di accedere all'etichetta.

Preferenze utente

Le preferenze utente vengono applicate all'ID utente attualmente collegato al server.

Gli utenti con privilegi di accesso appropriati possono visualizzare e modificare quanto riportato di seguito:

- Modalità avanzata dell'editor della vista dati analitici
- Autorizzazioni di default
- Canali di distribuzione
- Destinatario sottoscrizioni
- Etichetta versione

Autorizzazioni di default

L'opzione Autorizzazioni di default consente di configurare le autorizzazioni di default al momento della creazione di nuovi file e cartelle. Quindi, se un utente crea un nuovo oggetto, per esempio un lavoro, l'elenco delle autorizzazioni relative all'oggetto viene impostato per default sull'elenco delle entità principali e delle autorizzazioni definite nelle preferenze utente per l'istanza di IBM SPSS Collaboration and Deployment Services.

Nella finestra di dialogo Autorizzazioni di default è possibile apportare le seguenti modifiche:

- Aggiungere una nuova entità principale o eliminarne una già esistente.
- Modificare le autorizzazioni per un'entità principale.

Per specificare le autorizzazioni di default:

1. Accedere alla finestra di dialogo Proprietà per l'istanza del server.
2. Nella struttura Proprietà, espandere l'elenco Preferenze utente e selezionare **Autorizzazioni di default**.
3. Modificare l'elenco delle entità principali in funzione delle esigenze. È possibile aggiungere all'elenco, o eliminare dallo stesso, utenti o gruppi.

Aggiungere nuove entità principali. Per aggiungere una nuova entità principale, fare clic su **Aggiungi**. Viene aperta la finestra di dialogo Seleziona utente o gruppo. Selezionare un gruppo utenti dall'elenco e fare clic su **OK**.

Eliminare un'entità principale esistente. Per eliminare un'entità principale esistente, selezionare l'entità dall'elenco e fare clic su **Elimina**. Viene aperta la finestra di dialogo di conferma dell'eliminazione. Fare clic su **OK**.

4. Per modificare le autorizzazioni associate a un'entità principale, fare clic sulla freccia a discesa nella colonna Autorizzazioni e selezionare il livello di autorizzazione da associare all'entità principale. I valori validi comprendono:
 - Lettura
 - Scrittura
 - Eliminazione
 - Modifica autorizzazioni
5. Fare clic su **OK**.

Importante: Per i membri del gruppo *amministratori*, le autorizzazioni relative agli oggetti appena creati saranno impostate per default sul livello Modifica autorizzazioni anche se è stato impostato un livello più basso nelle preferenze utente.

Canali distribuzione

L'opzione Canali distribuzione consente all'utente di specificare il modo in cui riceve le notifiche. Ad esempio, se la propria azienda utilizza i feed RSS di IBM SPSS Collaboration and Deployment Services, è possibile scegliere di disabilitare le notifiche e-mail e abilitare solo i feed RSS.

Per selezionare i canali di distribuzione delle notifiche e le sottoscrizioni:

1. Accedere alla finestra di dialogo Proprietà per l'istanza del server.
2. Nella struttura ad albero Proprietà, espandere l'elenco Preferenze utente e selezionare **Canali distribuzione**.
3. Per abilitare le notifiche via e-mail, selezionare **Abilita e-mail**. Per abilitare le notifiche tramite feed syndication, selezionare **Abilita RSS**.

Tenere presente che l'opzione **Abilita RSS** è disponibile solo per gli utenti a cui l'amministratore ha abilitato l'azione **Accedi Feed Syndication**.

I feed Syndication forniscono un formato per la distribuzione della modifica regolare del contenuto. IBM SPSS Collaboration and Deployment Services esamina le sue notifiche come feed RSS o feed Atom. È richiesto un aggregatore RSS (feed reader) che supporti feed autenticati è richiesto per visualizzare i feed di notifica. For example, RSSBandit and Microsoft® Outlook® 2007 are common desktop-based feed readers, and Google Reader™ and Yahoo® Ad esempio, RSSBandit e Microsoft® Outlook® 2007 sono lettori comuni di feed basati su desktop e Google Reader™ e Yahoo® sono reader comuni di feed basati su web.

Gli amministratori possono sovrascrivere le proprie impostazioni disabilitando i feed per tutti gli utenti tramite IBM SPSS Deployment Manager basato su browser. Gli amministratori definiscono anche il formato di output utilizzato per tutti i feed syndication (RSS o Atom), limitare il numero totale di voci feed syndication servite ai sottoscrittori RSS/Atom, controllare quali utenti possono accedere ai feed, ecc.

4. Fare clic su **OK**.

Destinatario sottoscrizioni

L'opzione Destinatario sottoscrizioni consente all'utente di scegliere tra le seguenti operazioni:

- Digitare un indirizzo e-mail da utilizzare come default per le sottoscrizioni.
- Utilizzare l'indirizzo e-mail associato all'utente fornito da un servizio quale Active Directory.

L'indirizzo di e-mail viene applicato in base all'istanza del server e in base all'utente, quindi un utente può specificare indirizzi e-mail diversi per server diversi.

Per specificare un indirizzo e-mail di un destinatario di sottoscrizioni:

1. Accedere alla finestra di dialogo Proprietà per l'istanza del server.
2. Nella struttura Proprietà, espandere l'elenco Preferenze utente e selezionare **Destinatario sottoscrizioni**.
3. Selezionare una delle seguenti opzioni:
 - Nel campo **Indirizzo e-mail** digitare l'indirizzo di posta elettronica da utilizzare come default.
 - Selezionare la casella di spunta **Utilizza indirizzo e-mail nella directory** per utilizzare un indirizzo di posta elettronica nella directory.
4. Fare clic su **OK**.

Etichetta versione (preferenze utente)

Per accedere alle proprietà dell'etichetta della versione server:

1. In Explorer contenuto, fare clic con il tasto destro del mouse sul nome di un server e scegliere **Proprietà**. Viene visualizzata la finestra di dialogo Proprietà server.
2. Fare clic su **+** per espandere le opzioni delle preferenze utente.
3. Fare clic su **Etichetta versione**. Viene visualizzata la finestra di dialogo Etichetta versione.
4. Dall'elenco a discesa **Etichetta predefinita utilizzata per i file nei lavori**, selezionare l'etichetta della versione predefinita da applicare ai file all'interno di un lavoro.
5. Fare clic su **OK**.

Proprietà versione

IBM SPSS Collaboration and Deployment Services Repository consente di gestire più versioni degli oggetti.

Per accedere all'elenco delle versioni di un oggetto:

1. Nella finestra di dialogo Proprietà, fare clic sulla scheda Versioni. Viene visualizzato un elenco delle versioni dell'oggetto.

L'elenco contiene il numero di versione e il timestamp creato per la versione. La versione più recente ha l'etichetta *LATEST*. *LATEST* è la versione selezionata per default nell'elenco. L'elenco visualizza anche la voce *Tutte le versioni*.

Oltre alle proprietà generali definite per gli oggetti del IBM SPSS Collaboration and Deployment Services Repository, alcune proprietà possono essere definite anche a livello di versione.

Le proprietà di default di una versione includono:

- **Descrizione**. Etichetta definita dall'utente per la versione.
- **Parole chiave**. Metadati assegnati alle versioni dell'oggetto del IBM SPSS Collaboration and Deployment Services Repository allo scopo di eseguire una ricerca di contenuto.
- **Data di scadenza**. La data dopo la quale le versioni degli oggetti IBM SPSS Collaboration and Deployment Services Repository non sono più attive. Per ulteriori informazioni, consultare l'argomento "Utilizzo di date di scadenza e file scaduti" a pagina 40.

La finestra di dialogo visualizza anche le proprietà personalizzate della versione definite per il server. Per ulteriori informazioni, consultare la sezione "Creazione di proprietà personalizzate" a pagina 48. Le proprietà relative a una versione selezionata vengono visualizzate nel riquadro destro della finestra di dialogo delle proprietà. È possibile impostare proprietà per singole versioni, per più versioni o per tutte

le versioni esistenti. Le proprietà consentono all'utente di migliorare i metadati relativi a una determinata versione di un oggetto. Per esempio, è possibile utilizzare la proprietà di descrizione della versione per indicare chiaramente le differenze rispetto alle altre versioni, mentre l'indicazione delle parole chiave rende la ricerca più precisa.

Per impostare o modificare le proprietà di una singola versione:

1. Selezionare la versione.
2. Modificare le proprietà secondo necessità. Le proprietà vengono impostate sui valori specificati per la versione selezionata.

Per impostare o modificare le proprietà per più versioni:

1. Tenere premuto il tasto Maiusc per selezionare le versioni. Tutti i campi di proprietà che contengono valori diversi per ogni versione selezionata sono vuoti e contrassegnati da un simbolo di avvertenza.
2. Modificare le proprietà secondo necessità. Le proprietà vengono impostate sui valori specificati per le versioni selezionate.

Per impostare o modificare le proprietà per tutte le versioni:

1. Selezionare *Tutte le versioni* dall'elenco. Tutti i campi di proprietà che contengono valori diversi per ogni versione esistente sono vuoti e contrassegnati da un simbolo di avvertenza.
2. Modificare le proprietà secondo necessità. Le proprietà vengono impostate sui valori specificati per tutte le versioni.

Utilizzo delle proprietà personalizzate

Le proprietà personalizzate sono costituite da metadati definiti dall'utente e applicati agli oggetti del repository. Per creare e modificare le proprietà personalizzate è necessario disporre dei privilegi di accesso appropriati.

Le proprietà personalizzate vengono applicate in base all'istanza del server, persistono da una sessione all'altra e rimangono associate all'istanza del server finché vengono rimosse.

Attualmente non è possibile copiare le proprietà personalizzate da un'istanza del server all'altra. Inoltre, non è possibile rendere obbligatorio alcun campo di proprietà personalizzate.

La procedura di applicazione delle proprietà personalizzate comprende le seguenti attività:

- Verifica della disponibilità dei privilegi di accesso per creare le proprietà personalizzate
- Creazione di proprietà personalizzate
- Impostazione dei valori per le proprietà personalizzate

In genere, un amministratore crea le proprietà personalizzate e gli utenti non amministrativi impostano i relativi valori.

Benché tali proprietà vengano create a livello di server, i relativi valori vengono impostati a livello di oggetto contenuto. In particolare, le proprietà create nella finestra di dialogo Proprietà personalizzate vengono visualizzate nella finestra delle proprietà generali per ciascun oggetto contenuto. Per ulteriori informazioni, consultare l'argomento "Modifica delle proprietà generali" a pagina 34.

Verifica dei privilegi di accesso per creare proprietà personalizzate

Prima di iniziare a utilizzare le proprietà personalizzate, è necessario disporre dei privilegi di accesso appropriati per creare e modificare le proprietà personalizzate. Se si accede a un server e non si dispone dei privilegi di accesso per creare le proprietà personalizzate, l'opzione relativa a tali proprietà non sarà visibile.

Un utente con privilegi amministrativi per l'istanza del server dispone automaticamente delle autorizzazioni per creare, modificare ed eliminare le proprietà personalizzate.

Si supponga di accedere a un repository e di non avere i privilegi di accesso necessari per creare le proprietà personalizzate. Se l'amministratore assegna i privilegi di accesso mentre si è ancora collegati al repository, sarà necessario disconnettersi dal repository e quindi eseguire nuovamente l'accesso prima che i privilegi di accesso aggiornati siano effettivi.

Accesso alla finestra di dialogo Proprietà personalizzate

Per accedere alla finestra di dialogo Proprietà personalizzate:

1. Accedere al server per il quale si desidera creare le proprietà personalizzate. Per ulteriori informazioni, consultare l'argomento "Collegamento ad un server" a pagina 15.
2. Fare clic con il tasto destro del mouse sul nome del server e selezionare **Proprietà**. Viene visualizzata la finestra di dialogo Proprietà.
Nota: è necessario fare clic con il pulsante destro del mouse sul nome del server per visualizzare le proprietà personalizzate. Se si seleziona qualsiasi altro oggetto all'interno della cartella del server, vengono visualizzate solo le proprietà e le autorizzazioni generali.
3. Fare clic su **Proprietà personalizzate**. Viene visualizzata la tabella delle proprietà personalizzate. Le proprietà personalizzate definite in precedenza appariranno nella tabella.

Creazione di proprietà personalizzate

Per creare una nuova proprietà personalizzata:

1. Accedere alla finestra di dialogo delle Proprietà personalizzate. Per ulteriori informazioni, consultare la sezione "Accesso alla finestra di dialogo Proprietà personalizzate".
2. Per creare una nuova proprietà personalizzata, fare clic su **Aggiungi**. Viene visualizzata la finestra di dialogo Parametri proprietà personalizzate.
3. Nella finestra di dialogo Parametri proprietà personalizzate, è necessario fornire le seguenti informazioni:
 - **Etichetta.** Nome della proprietà personalizzata come apparirà nell'interfaccia utente. L'etichetta può essere lunga al massimo 128 caratteri e deve essere univoca per l'istanza del server. Se si specifica un nome duplicato, viene aperta la finestra di dialogo Proprietà duplicata che indica che il nome è già in uso. Tuttavia, è possibile specificare la stessa etichetta per le proprietà personalizzate in due server diversi.
 - **Tipo proprietà.** Il tipo di proprietà descrive il valore di input per la proprietà personalizzata. Sono disponibili le seguenti opzioni:

Tabella 8. Tipi di proprietà personalizzate.

Tipo di proprietà	Descrizione	Rappresentazione nella finestra di dialogo delle proprietà Generale
String	Qualsiasi stringa valida. È il tipo di proprietà di default.	Campo testo.
Numero	Qualsiasi valore numerico.	Campo testo.
Scelta singola	Una sola selezione dall'elenco di opzioni.	Elenco a discesa.
Seleziona multipla	Una o più selezioni dall'elenco di opzioni.	Una serie di caselle di spunta.
Sì/No	Indicare sì o no. La selezione della casella di spunta indica sì. Una casella di spunta vuota indica no. Per impostazione predefinita, la casella di controllo è deselezionata. Quindi l'impostazione di default è no.	Una sola casella di spunta.

Tabella 8. Tipi di proprietà personalizzate (Continua).

Tipo di proprietà	Descrizione	Rappresentazione nella finestra di dialogo delle proprietà Generale
Date	Una data valida nel formato m/d/yyyy, ad esempio, 18/5/2006.	Un calendario a discesa che chiede all'utente di specificare una data. In alternativa, l'utente può digitare la data.

- **Valori di selezione.** Per i tipi di proprietà personalizzate che richiedono la scelta di valori da un elenco, per esempio scelta singola e scelta multipla, è necessario definire i valori disponibili per l'utente nell'elenco dei valori di selezione. Le voci dell'elenco sono delimitate dal segno di fine riga, quindi, se si aggiungono dei valori di selezione, ogni valore deve apparire su una nuova riga.
- **La proprietà si applica a.** Questo campo indica gli oggetti a cui viene applicata la proprietà personalizzata. È necessario selezionare almeno una casella di spunta. Sono disponibili le seguenti opzioni:

La proprietà si applica a	Descrizione
Cartelle	Viene applicata a tutte le cartelle del repository.
File	Viene applicata a tutti i file del repository.
Tipi di file	Viene applicata solo ai tipi di file specificati. Se si seleziona l'opzione Tipi di file , l'opzione File viene automaticamente selezionata. Per specificare un tipo di file: 1. Fare clic sul pulsante con i puntini di sospensione. Viene aperta la finestra di dialogo Tipi di file. 2. Dall'elenco Tipi di file , selezionare il tipo di file che si desidera associare alla proprietà personalizzata. Per selezionare più tipi di file, premere il tasto Ctrl e selezionare più righe. Se si seleziona solo un tipo di file, quel tipo di file appare nella casella di testo. Se si selezionano più tipi di file, il primo tipo di file appare nell'elenco seguito da puntini di sospensione. 3. Fare clic su OK .
Lavori	Viene applicata solo ai lavori presenti nel repository.

Le opzioni **Cartelle**, **File** e **Lavori** sono selezionate per default.

- **È possibile impostare il valore della proprietà.** Questo campo indica se la proprietà può essere impostata solo a livello di oggetto o a livello di versione.

4. Per salvare le modifiche, fare clic su **OK**.

Modifica delle proprietà personalizzate

Dopo avere creato e salvato una proprietà personalizzata, è possibile modificarne gli attributi in qualsiasi momento.

In questo contesto, la modifica si riferisce ai valori disponibili per l'utente. La modifica delle proprietà personalizzate viene apportata a livello di server. Questo processo è separato dall'impostazione dei valori per la proprietà personalizzata, che avviene a livello di oggetto contenuto.

Per modificare una proprietà personalizzata:

1. Passare alla finestra di dialogo Proprietà personalizzate. Per ulteriori informazioni, consultare la sezione "Accesso alla finestra di dialogo Proprietà personalizzate" a pagina 48.
2. Nella tabella delle proprietà personalizzate selezionare la proprietà da modificare.
3. Fare clic su **Modifica**. Viene visualizzata la finestra di dialogo Parametri proprietà personalizzate.
4. In questa finestra di dialogo è possibile modificare qualsiasi parametro tranne i seguenti:

- **Tipo proprietà.** Quando si modifica una proprietà personalizzata, il campo **Tipo di proprietà** non è disponibile. Per modificare il tipo di proprietà, è necessario creare una nuova proprietà personalizzata. Per ulteriori informazioni, consultare la sezione “Creazione di proprietà personalizzate” a pagina 48.
- **È possibile postare il valore della proprietà.** Il livello a cui viene impostata una proprietà personalizzata non può essere modificato. Quando si modifica una proprietà personalizzata, questa sezione della finestra di dialogo è disattivata.

5. Dopo avere apportato le modifiche, fare clic su **OK** per salvarle.

Modifica dei valori di selezione

Per i tipi di proprietà a scelta singola o multipla, è possibile modificare i valori di selezione disponibili per gli utenti. È importante notare che se si aggiunge o elimina un'opzione nella tabella dei valori di selezione, tale modifica viene propagata a tutti gli oggetti che nel server sono associati a quella proprietà personalizzata.

Per esempio, si supponga di utilizzare un tipo di proprietà a scelta multipla con le seguenti opzioni:

- *Harry*
- *Ron*
- *Fred*
- *George*

Se si rimuove *George* dall'elenco dei valori di selezione, il valore *George* verrà rimosso da tutti gli oggetti contenuto ai quali era stato assegnato. Inoltre, gli utenti che in precedenza avevano selezionato *George* non vedranno più *George* come opzione.

Ricerca di proprietà personalizzate

Le proprietà personalizzate possono essere ricercate e utilizzate nei report di verifica, con le seguenti eccezioni:

- **Valori di etichette sì/no.** L'etichetta applicata a qualsiasi tipo di proprietà sì/no non apparirà nella ricerca.
- **Valori numerici.** Per i tipi di proprietà numerici, il valore digitato nel campo di testo non apparirà nella ricerca.

Per ulteriori informazioni, consultare la sezione “Ricerca” a pagina 17.

Eliminazione di proprietà personalizzate

Le definizioni delle proprietà personalizzate vengono memorizzate nel repository. Se si elimina una proprietà personalizzata, tale proprietà e tutti i relativi attributi verranno rimossi dal repository. Una volta eliminata, la proprietà personalizzata non può essere recuperata.

Si noti che quando si elimina una proprietà personalizzata, l'eliminazione interessa tutti gli oggetti del repository che contenevano quella proprietà. Se eliminata, una proprietà personalizzata non può più essere applicata ad alcun oggetto. Si consiglia vivamente di non eliminare le proprietà personalizzate a meno che non sia assolutamente necessario.

Per esempio, si supponga di utilizzare la proprietà personalizzata **Revisori** applicata a tutti i file presenti nel server. Dopo avere eliminato la proprietà personalizzata, se si accede alla finestra di dialogo Proprietà si noterà che la proprietà **Revisori** non è più visualizzata per alcun file presente nel server.

Per eliminare una proprietà personalizzata:

1. Passare alla finestra di dialogo Proprietà personalizzate. Per ulteriori informazioni, consultare la sezione “Accesso alla finestra di dialogo Proprietà personalizzate” a pagina 48.

2. Selezionare la proprietà da eliminare dalla tabella delle proprietà personalizzate. Per selezionare più proprietà personalizzate, premere il tasto Ctrl e selezionare più righe.
3. Fare clic su **Elimina**. Viene aperta la finestra di dialogo di conferma dell'eliminazione.
4. Fare clic su **OK**. La finestra di dialogo Proprietà personalizzate viene riaperta e la tabella delle proprietà aggiornata.

Proprietà personalizzate e connessioni server

Quando si elimina una connessione al server, il sistema rimuove la connessione tra il client e il server che ospita il repository. Questo processo non modifica gli elementi presenti nel repository. Quindi, se si elimina una connessione a un server, l'operazione non influisce sulle proprietà personalizzate associate al repository.

Utilizzo degli argomenti

Gli argomenti consentono la definizione di un sistema di classificazione per il contenuto archiviato in IBM SPSS Collaboration and Deployment Services Repository, fornendo una mappa gerarchica che guida gli utenti nell'individuazione delle risorse necessarie. Gli argomenti funzionano come una struttura di directory, ma sono differenti dalle directory perché un singolo oggetto può essere elencato in più argomenti.

Ad esempio, si desidera creare una struttura di argomenti che riflette la propria organizzazione, con argomenti separati per marketing, finanza, sviluppo e così via. Durante l'archiviazione del contenuto, gli utenti possono quindi scegliere tra gli argomenti disponibili. Inoltre, gli utenti possono limitare le ricerche del contenuto ad argomenti specifiche per rendere più rapido il processo di recupero. Poiché un determinato elemento può essere elencato in più argomenti, è possibile anche l'indicizzazione incrociata.

In alternativa, considerare la seguente gerarchia degli argomenti, in cui il tipo di modello rappresenta la base per la classificazione delle risorse:

```
Model
  association
    Apriori
    CARMA
    GRI
    Sequence
  clustering
    K-means
    Kohonen
    TwoStep
  decision tree
    C5
    CHAID
    C&RT
    QUEST
  neural network
  screening
    Anomaly detection
    Feature selection
  statistical
    factor PCA
    linear regression
    logistic regression
  text extraction
```

A qualsiasi modello nel repository può essere assegnato un argomento in questa gerarchia per assistenza nella ricerca delle risorse desiderate. Ad esempio, un utente potrebbe desiderare di ricercare tutti i modelli di associazione che utilizzano uno specifico campo. In alternativa, è possibile limitare la ricerca solo ai modelli CARMA.

Panoramica del processo

Gli argomenti sono costituiti da metadati definiti dall'utente applicati agli oggetti all'interno del repository. Per creare e modificare gli argomenti, è necessario disporre dei privilegi di accesso appropriati. Il processo di utilizzo degli argomenti è composto da due parti.

Creazione delle definizioni argomento. Le definizioni dell'argomento e la gerarchia degli argomenti sono stabiliti nella finestra di dialogo Definizioni argomenti. Gli argomenti creati nella finestra di dialogo Definizioni argomenti sono visualizzati nella finestra di dialogo Proprietà generali per ciascun oggetto contenuto. Per ulteriori informazioni, consultare l'argomento "Modifica delle proprietà generali" a pagina 34.

Attenersi alle seguenti indicazioni:

- Le definizioni argomento vengono applicate per istanza del server
- Le definizioni argomento vengono conservate da una sessione all'altra e restano associate all'istanza del server fino a quando non vengono rimosse
- Non è possibile copiare le definizioni argomento da un'istanza del server all'altra.
- Gli argomenti definiti dall'utente non possono essere trasformati in campi obbligatori

Assegnazione dei valori degli argomenti. Sebbene le definizioni argomento vengano create a livello del server, i valori per gli argomenti vengono impostati al livello dell'oggetto contenuto. È importante notare che gli argomenti vengono assegnati solo al livello dell'oggetto. Gli argomenti non possono essere assegnati alle cartelle. Inoltre, gli argomenti non possono essere assegnati ad alcun elemento nella cartella *Definizioni risorse* di Explorer contenuto.

Generalmente, l'amministratore crea le definizioni argomento e gli utenti non amministrativi assegnano gli argomenti.

Verifica dei privilegi di accesso per la creazione di definizioni argomento

Prima di iniziare a utilizzare le definizioni argomento, è necessario disporre dei privilegi di accesso appropriati per creare e modificare le definizioni argomento. Se si accede ad un server e non si dispone dei privilegi di accesso per la creazione delle definizioni argomento, l'opzione relativa alla definizione argomento non sarà visibile.

Un utente con privilegi amministrativi per l'istanza del server dispone automaticamente delle autorizzazioni per la creazione, la modifica e l'eliminazione delle definizioni argomento.

Si supponga che venga eseguito l'accesso ad un repository senza disporre dei privilegi di accesso appropriati per la creazione delle definizioni argomento. Se l'amministratore assegna i privilegi di accesso mentre si è ancora collegati al repository, sarà necessario disconnettersi dal repository e quindi eseguire nuovamente l'accesso prima che i privilegi di accesso aggiornati siano effettivi.

Utilizzo delle definizioni argomento

Nella finestra di dialogo Definizioni argomenti, è possibile effettuare le attività riportate di seguito:

- Creare nuove definizioni argomento
- Ridenominare le definizioni argomento
- Spostare le definizioni argomento all'interno della gerarchia degli argomenti
- Eliminare le definizioni argomento

Accesso alla finestra di dialogo Definizioni argomenti

Per accedere alla finestra Definizioni argomenti:

1. Accedere al server per cui si desidera creare gli argomenti. Per ulteriori informazioni, consultare l'argomento "Collegamento ad un server" a pagina 15.
2. Fare clic con il tasto destro del mouse sul nome del server e selezionare **Proprietà**. Viene visualizzata la finestra di dialogo Proprietà.
Nota: è necessario fare clic con il tasto destro del mouse sul nome del server per visualizzare gli argomenti. Se viene selezionato qualsiasi altro oggetto nella cartella del server, vengono visualizzate solo le proprietà generali, le autorizzazioni e le versioni.
3. Fare clic su **Definizioni argomenti**. Viene visualizzata la gerarchia degli argomenti. Se sono disponibili argomenti definiti precedentemente, vengono visualizzati nella gerarchia. In caso contrario, viene visualizzata solo la cartella degli argomenti principale.

Creazione di nuove definizioni di argomenti

Per creare una nuova definizione di argomento:

1. Accedere alla finestra di dialogo Definizioni argomento. Per ulteriori informazioni, consultare la sezione "Accesso alla finestra di dialogo Definizioni argomenti" a pagina 52.
2. Nella gerarchia degli argomenti, selezionare la cartella in cui creare la nuova definizione di argomento.
3. Per creare una nuova definizione di argomento fare clic su **Aggiungi**. Viene visualizzata la finestra di dialogo Nuovo argomento.
4. Nel campo **Nome argomento**, digitare un nome per l'argomento.
5. Fare clic su **OK**. La casella di dialogo Definizioni argomenti viene aperta di nuovo e la gerarchia di argomenti viene aggiornata.

Ridenominazione delle definizioni argomento

È possibile ridenominare le definizioni argomento. Una volta ridenominata una definizione argomento, la modifica viene propagata a tutti gli oggetti contenuto a cui è assegnato l'argomento.

È possibile ridenominare qualsiasi definizione argomento. Tuttavia, non è possibile ridenominare la directory topics root. Il pulsante **Rinomina** è disabilitato quando viene selezionata la cartella **Topics**.

Per ridenominare una definizione argomento:

1. Accedere alla finestra di dialogo Definizioni argomento. Per ulteriori informazioni, consultare la sezione "Accesso alla finestra di dialogo Definizioni argomenti" a pagina 52.
2. Dalla gerarchia degli argomenti, selezionare l'argomento che si desidera ridenominare.
3. Fare clic su **Rinomina**. Viene aperta la finestra di dialogo Rinomina argomento.
4. Nel campo **Nome argomento**, digitare un nome per l'argomento.
5. Fare clic su **OK**. Viene nuovamente visualizzata la finestra di dialogo Definizioni argomento e la gerarchia degli argomenti viene aggiornata.

Spostamento delle definizioni argomento

È possibile spostare le definizioni argomento tagliando ed incollando la definizione argomento in una nuova posizione all'interno della gerarchia degli argomenti. È importante notare che quando un argomento viene tagliato dalla gerarchia degli argomenti, vengono tagliati anche tutti gli argomenti in esso contenuti.

È possibile spostare qualsiasi definizione argomento. L'unica eccezione è la directory topics root. Tale directory non può essere spostata. Le opzioni **Taglia** e **Incolla** sono disabilitate quando viene selezionata la cartella **Topics**.

Per spostare una definizione argomento:

1. Accedere alla finestra di dialogo Definizioni argomento. Per ulteriori informazioni, consultare la sezione "Accesso alla finestra di dialogo Definizioni argomenti" a pagina 52.

2. Nella gerarchia degli argomenti, fare clic con il tasto destro del mouse sull'argomento che si desidera spostare e selezionare **Taglia**.
3. Fare clic con il tasto destro del mouse sulla cartella in cui si desidera incollare la definizione argomento e selezionare **Incolla**. La definizione argomento viene spostata nella nuova posizione.

Eliminazione di definizioni argomento

Le definizioni argomento sono archiviate nel repository. Se viene eliminato, l'argomento e tutti i relativi attributi vengono rimossi dal repository. Una volta eliminata, una definizione argomento non può più essere recuperata.

Ad esempio, si supponga di avere una definizione argomento denominata *Analisi*. Una volta eliminata la definizione argomento, se viene visualizzata la finestra di dialogo Proprietà, l'argomento *Analisi* non viene più visualizzato per alcun oggetto contenuto sul server.

Per l'eliminazione delle definizioni argomento, è importante notare quanto riportato di seguito:

- Quando una definizione argomento viene eliminata, l'eliminazione ha effetto su tutti gli oggetti nel repository che contengono tale argomento. Una volta eliminata, la definizione argomento non verrà più applicata ad alcun oggetto.
- Quando una definizione argomento viene eliminata, vengono eliminate anche tutte le definizioni argomento al suo interno.
- Non è possibile eliminare la directory topics root. Il pulsante **Elimina** è disabilitato quando viene selezionata la cartella **Topics**.

Per eliminare una definizione argomento:

1. Accedere alla finestra di dialogo Definizioni argomento. Per ulteriori informazioni, consultare la sezione "Accesso alla finestra di dialogo Definizioni argomenti" a pagina 52.
2. Dalla gerarchia degli argomenti, selezionare l'argomento che si desidera eliminare.
3. Fare clic su **Elimina**. Viene visualizzata la finestra di dialogo Conferma eliminazione argomento.
4. Fare clic su **OK**. Viene nuovamente visualizzata la finestra di dialogo Definizioni argomento e la gerarchia degli argomenti viene aggiornata.

Effetto dell'eliminazioni delle connessioni al server sugli argomenti:

Quando una connessione al server viene eliminata, il sistema rimuove la connessione tra il client ed il server che ospita il repository.

Tale processo non modifica alcun elemento nel repository. Pertanto, l'eliminazione di una connessione al server non ha alcun effetto sulle definizioni argomento o sulle assegnazioni associate a tale repository.

Eliminazione delle definizioni argomento e rimozione delle assegnazioni di argomenti:

L'eliminazione di una definizione argomento è differente dalla rimozione di un'assegnazione di argomento.

L'eliminazione di una definizione argomento rimuove la definizione dal sistema, impedendo l'associazione di qualsiasi oggetto contenuto con tale definizione argomento. Pertanto, l'eliminazione di una definizione argomento influisce su tutti gli oggetti contenuto associati a tale definizione argomento.

La rimozione di un'assegnazione di argomento annulla il collegamento tra un oggetto contenuto e la proprietà dell'argomento. Tuttavia, la rimozione di un'assegnazione di argomento da un oggetto contenuto non ha effetto su altri oggetti contenuto assegnati a tale argomento. Per ulteriori informazioni, consultare l'argomento "Rimozione di argomenti" a pagina 36.

Ricerca di argomenti

È possibile effettuare ricerche negli argomenti e utilizzarli nei report di verifica.

Per ulteriori informazioni, consultare la sezione “Ricerca” a pagina 17.

Aggiornamenti in massa delle proprietà

È possibile aggiornare simultaneamente le proprietà per più oggetti (in massa).

Le proprietà che possono essere aggiornate in massa includono:

- Descrizione
- Parole chiave
- Argomenti
- Autorizzazioni
- Data di scadenza
- Proprietà personalizzate
- Lingua del contenuto

Per aggiornare le proprietà in massa:

1. Selezionare gli oggetti in Explorer contenuto. Gli oggetti selezionati possono essere file, cartelle e lavori.
2. Fare clic con il tasto destro del mouse e selezionare **Proprietà**. Viene aperta la finestra di dialogo Proprietà condivise. La barra del titolo della finestra di dialogo indica quanti oggetti sono stati selezionati.
3. Modificare le proprietà nelle schede Generale, Versioni e Autorizzazioni secondo le necessità.

Nota: la finestra di dialogo Proprietà condivise non visualizza la scheda Versioni se sono selezionate delle cartelle per l'aggiornamento di massa.

4. Fare clic su **OK**.

Aggiornamento in massa delle proprietà generali

Per accedere alle proprietà generali degli oggetti selezionati:

1. Nella finestra di dialogo Proprietà condivise, fare clic su **Generale**.
 - Se gli oggetti selezionati sono file o lavori, vengono visualizzati i campi Autore, Tipo di contenuto, Autore ultima modifica e Data di modifica. La finestra di dialogo visualizza inoltre le proprietà personalizzate a livello di oggetto definite nel repository nonché gli argomenti comuni a tutti gli oggetti.
 - Se gli oggetti selezionati sono cartelle, vengono visualizzati solo i campi Descrizione, Autore ultima modifica e Data di modifica. La finestra di dialogo visualizza anche tutte le proprietà personalizzate definite per il repository e gli argomenti comuni a tutti gli oggetti.
 - Se gli oggetti selezionati sono sia file che lavori e cartelle, vengono visualizzati solo i campi Autore ultima modifica e Data di modifica. La finestra di dialogo visualizza inoltre le proprietà personalizzate a livello di oggetto definite per il repository. La finestra di dialogo non visualizza argomenti.
 - Tutti i campi di proprietà che contengono valori diversi per ogni oggetto selezionato sono vuoti e contrassegnati da un simbolo di avvertenza. Per le proprietà personalizzate delle caselle di spunta vengono visualizzate delle caselle verdi quando lo stato di una casella di spunta non è comune a tutti gli oggetti selezionati.
2. Modificare i valori delle proprietà secondo le esigenze. Per modificare il tipo di contenuto degli oggetti, fare clic sul pulsante con i puntini di sospensione per aprire la finestra di dialogo Tipi di file e

selezionare il tipo. Fare clic su **Aggiungi** per aprire la finestra di dialogo **Aggiungi argomento** e selezionare gli argomenti. Per rimuovere un argomento, selezionarlo dall'elenco e fare clic su **Rimuovi**. Per ulteriori informazioni, consultare la sezione "Utilizzo degli argomenti" a pagina 51.

Nota: se gli oggetti selezionati includono lavori, il campo del tipo di contenuto è di sola lettura.

Aggiornamento in massa delle proprietà delle versioni

Per accedere alle proprietà della versione per gli oggetti selezionati:

1. Nella finestra di dialogo **Proprietà condivise**, fare clic su **Versioni**.
 - **Descrizione.** Etichetta definita dall'utente per la versione.
 - **Parole chiave.** Metadati assegnati alle versioni dell'oggetto del IBM SPSS Collaboration and Deployment Services Repository allo scopo di eseguire una ricerca di contenuto.
 - **Data di scadenza.** La data dopo la quale le versioni degli oggetti IBM SPSS Collaboration and Deployment Services Repository non sono più attive. Per ulteriori informazioni, consultare l'argomento "Utilizzo di date di scadenza e file scaduti" a pagina 40.

La finestra di dialogo visualizza anche le proprietà personalizzate della versione definite per il server. Per ulteriori informazioni, consultare la sezione "Creazione di proprietà personalizzate" a pagina 48. Le proprietà sono visualizzate per le versioni più recenti degli oggetti selezionati o per tutte le versioni. Tutti i campi di proprietà che contengono valori diversi per ogni oggetto selezionato sono vuoti e contrassegnati da un simbolo di avvertenza. Per le proprietà personalizzate delle caselle di spunta vengono visualizzate delle caselle verdi quando lo stato di una casella di spunta non è comune a tutti gli oggetti selezionati.

Per impostare o modificare le proprietà per le versioni più recenti degli oggetti selezionati:

1. Selezionare *LATEST* nell'elenco.
2. Modificare le proprietà secondo necessità.

Per impostare o modificare le proprietà per tutte le versioni:

1. Selezionare *Tutte le versioni* dall'elenco.
2. Modificare le proprietà secondo necessità.

Aggiornamento in massa di autorizzazioni

Per accedere alle autorizzazioni per gli oggetti selezionati:

1. Nella finestra di dialogo **Proprietà condivise**, fare clic su **Autorizzazioni**.

Proprietario. Gli utenti che hanno creato uno degli oggetti selezionati sono contrassegnati da una casella verde nella colonna **Proprietario**.

Entità principale. L'ID utente e il numero di oggetti selezionati per cui sono state definite le autorizzazioni.

Autorizzazioni. La colonna **Autorizzazioni** contiene le autorizzazioni dell'utente per gli oggetti selezionati. Se l'utente non è definito nelle autorizzazioni di tutti gli oggetti viene visualizzato un asterisco (*), come nell'esempio precedente. Per impostare le autorizzazioni degli utenti per gli oggetti, fare clic nella colonna e selezionare un livello di autorizzazione dall'elenco.

Aggiungi. Aggiunge gli utenti all'elenco. Per ulteriori informazioni, consultare la sezione "Aggiunta di nuovi utenti o gruppi" a pagina 36.

Elimina. Elimina gli utenti dall'elenco. Per ulteriori informazioni, consultare la sezione "Eliminazione di un utente o di un gruppo dall'elenco delle autorizzazioni" a pagina 37.

Capitolo 7. Definizioni risorse

Nell'Explorer contenuto, la cartella Definizioni risorse contiene le definizioni delle credenziali, le definizioni dell'origine dati, i domini dei messaggi, le politiche di promozione, le definizioni del server e le specifiche del cluster di server. Queste risorse sono spesso richieste per l'esecuzione dei lavori .

Ad esempio, una fase lavoro di IBM SPSS Modeler richiede la definizione di un server di esecuzione IBM SPSS Modeler per elaborare la fase.

Per creare nuove definizioni di risorse è necessario che alle proprie credenziali di accesso siano associate le azioni appropriate. Inoltre, è necessario disporre di autorizzazioni di *scrittura* per la cartella che conterrà la nuova definizione. Rivolgersi all'amministratore di IBM SPSS Collaboration and Deployment Services se le proprie azioni o autorizzazioni richiedono una modifica.

Nella cartella *Definizioni risorse* non è possibile salvare elementi di altro tipo. Ad esempio, non è possibile salvare lavori . Se si tenta di salvare o spostare un elemento nella cartella *Definizioni risorse*, viene visualizzato un messaggio di errore.

Credenziali

L'esecuzione di alcune fasi del lavoro richiede la definizione delle credenziali utente, consentendo la convalida delle stesse prima dell'esecuzione di un lavoro .

Le credenziali utente autenticate tramite un sistema di directory esterno, ad esempio Active Directory, possono essere associate ad un dominio. Le autorizzazioni di scrittura nella cartella Credenziali sono necessarie per creare e modificare le credenziali dei dati. Per ulteriori informazioni, consultare l'argomento "Modifica delle autorizzazioni per un utente o un gruppo esistente" a pagina 36. Anche all'utente deve essere assegnata l'azione *Definisci credenziali* tramite il ruolo.

Aggiunta di nuove credenziali

Per aggiungere una nuova credenziale:

1. In Explorer contenuto, aprire la cartella *Definizioni risorse*.
2. Aprire la cartella *Definizione di credenziale*.
3. Selezionare il dominio in cui si desidera creare una nuova definizione di credenziale.
4. Dal menu File, selezionare:

Nuovo > Definizione credenziali

Viene aperta la procedura guidata Aggiungi nuove credenziali.

Nota: per accedere alla finestra di dialogo delle nuove credenziali è possibile anche fare clic su **Nuovo** accanto al campo di accesso nella scheda Generale per determinate fasi (per esempio, fasi di lavoro di IBM SPSS Modeler).

5. Nel campo Nome, immettere un alias per la credenziale. Viene aperta la finestra di dialogo per la destinazione della credenziale.

Destinazione credenziali

Se si sta definendo la credenziali in un dominio, dopo aver specificato il nome, viene aperta la finestra di dialogo Destinazione credenziali.

1. Selezionare il dominio.
2. Fare clic su **Avanti**. Viene aperta la finestra di dialogo delle credenziali nome e password.

Definizione di un utente e di una password per le credenziali

Dopo avere specificato un nome e una destinazione per la credenziale, fare clic su **Avanti**. Viene aperta la finestra di dialogo Credenziali utente e password.

1. Nel campo ID utente, immettere il nome utente per le credenziali.
2. Nel campo Password, immettere la password corrispondente al nome utente.
3. Immettere nuovamente la password nel campo di conferma.
4. Se le credenziali devono essere convalidate con un provider di sicurezza, selezionare il provider dall'elenco a discesa Provider di sicurezza. Lasciare vuoto questo campo se per la credenziale non è necessaria la convalida con un provider.
5. Fare clic su **Fine**. Nella cartella *Credenziali* vengono visualizzate le informazioni aggiornate.

Creazione di un nuovo dominio

Per creare un nuovo dominio per le credenziali:

1. In Explorer contenuto, accedere alla cartella **Definizioni risorse**.
2. Fare clic con il tasto destro del mouse sulla cartella **Definizioni di credenziali** e selezionare:
Nuovo > Dominio
3. Nella cartella **Definizioni di credenziale** viene visualizzato un nuovo dominio, denominato Nuovo dominio.
4. Assegnare un nome al nuovo dominio.

Nota: I domini sono riconosciuti da LDAP.

Server Process Credential

Server Process Credential è la definizione integrata delle credenziali del profilo utente secondo cui viene eseguito il server del repository server. Nell'ambiente single sign-on di Active Directory o OpenLDAP, è possibile utilizzare Server Process Credential al posto delle regolari credenziali utente per repository per:

- Eseguire le fasi di lavoro di creazione report e pianificare lavori a tempo
- Inviare query al provider di sicurezza per ottenere l'elenco dei profili di utenti e gruppi

Importante. Server Process Credential non può essere utilizzato in ambienti non SSO (single sign-on) e richiede diverse operazioni di configurazione aggiuntive. Per ulteriori informazioni, consultare la documentazione relativa alla configurazione di IBM SPSS Collaboration and Deployment Services Repository.

Server Process Credential non può essere aperto, modificato, copiato, tagliato o incollato e non è possibile applicare etichette o versioni, ma è possibile modificare le autorizzazioni per le credenziali se si dispone di autorizzazioni sufficienti.

Origini dati

La connettività ODBC (Open database connectivity) fornisce un meccanismo per l'accesso a database o origini dati per i programmi client. Analogamente, la connettività JDBC (Java database connectivity) determina in che modo le applicazioni Java accedono ai database.

Le definizioni delle origini dati consentono ad altri componenti del sistema di accedere alle origini dati utilizzate nel sistema. Le definizioni delle origini dati vengono create in Explorer contenuto e memorizzate in IBM SPSS Collaboration and Deployment Services Repository. Per creare e modificare le definizioni delle origini dati sono necessarie le autorizzazioni appropriate. Se un utente non dispone delle autorizzazioni, la cartella **Definizioni origine dati** non è accessibile. Per ulteriori informazioni, consultare la sezione "Modifica delle autorizzazioni" a pagina 36. Il processo di aggiunta di una definizione dell'origine dati è composto dalle seguenti fasi:

1. Selezione di un tipo di definizione dell'origine dati.

2. Specifica dei parametri della definizione dell'origine dati.

Le definizioni dell'origine dati possono essere esportate ed importate.

Selezione di un tipo di definizione di origine dati.

Per creare una nuova definizione di origine dati:

1. In Explorer contenuto, espandere la cartella **Definizioni risorse**. Fare clic con il pulsante destro del mouse sulla cartella **Definizioni origine dati** e selezionare:
Nuovo > Definizione dell'origine dati
Viene aperta la finestra di dialogo Seleziona tipo di definizione origine dati.
2. Immettere il nome della definizione dell'origine dati nel campo Nome. Questo nome che verrà visualizzato nella cartella **Definizioni origine dati** viene utilizzato quando altri componenti del sistema richiamano la definizione di origine dati.
3. Selezionare il tipo di definizione di origine dati dall'elenco a discesa Tipo. I valori validi dipendono dalla configurazione del sistema e possono includere *Origine dati ODBC*, *Origine dati JDBC*, *Origine dati server applicazioni* e *Origine dati del servizio dati*.
4. Fare clic su **Avanti**. La finestra di dialogo visualizzata dipende dal tipo di origine dati selezionata.
 - **ODBC**. Viene aperta la finestra di dialogo DSN.
 - **JDBC**. Viene aperta la finestra di dialogo Nome e URL JDBC.
 - **Origini dati server applicazioni**. Viene aperta la finestra di dialogo Nome JNDI
 - **Origine dati del servizio dati**. Viene aperta la finestra di dialogo Proprietà origine dati del servizio dati.

Definizione di un DSN per un'origine dati ODBC

Il nome dell'origine dati (DSN), che corrisponde al database associato all'origine dati, viene specificato nella finestra di dialogo DSN.

1. Immettere il nome dell'origine dati nel campo DSN. Il nome immesso in questo campo deve corrispondere esattamente al nome dell'origine dati in uso. Il nome fa distinzione tra maiuscole e minuscole.
2. Fare clic su **Fine**. Nella cartella **Origini dati** viene visualizzata la nuova definizione dell'origine dati.

Specifica di un nome e di un URL JDBC

Il nome e l'URL JDBC, che definiscono la modalità di connessione delle applicazioni Java al database, vengono specificati nella finestra di dialogo Nome e URL JDBC.

1. Nel campo Nome driver JDBC, immettere il nome classe del driver JDBC.
2. Nel campo URL driver JDBC, immettere l'URL del driver JDBC.
3. Fare clic su **Fine**. Nella cartella **Origini dati** viene visualizzata la nuova definizione dell'origine dati.

IBM SPSS Collaboration and Deployment Services viene installato con una serie di driver JDBC per tutti i principali sistemi di database. Fornisce inoltre driver JDBC per l'accesso ai file di IBM SPSS Statistics.

Per informazioni aggiornate sui database supportati, fare riferimento a report di compatibilità del prodotto software sul sito del supporto tecnico IBM.

Se su un sistema è abilitato il single sign-on, includere la proprietà facoltativa AuthenticationMethod nell'URL del driver per utilizzare il single sign-on per la connessione del database. I valori validi per questa proprietà comprendono *kerberos* e *ntlm* (NT LAN Manager).

Db2

Nome classe: *spssoem.jdbc.db2.DB2Driver*

Modello stringa URL:

`jdbc:spssoem:db2://<host>:<port>;DatabaseName=<database>[;AuthenticationMethod=kerberos]`

Greenplum

Nome classe: *org.postgresql.Driver*

Modello stringa URL:

`jdbc:postgresql://<host>:<port>/<databasename>`

Informix

Nome classe: *spssoem.jdbc.informix.InformixDriver*

Modello stringa URL:

`jdbc:spssoem:informix://<host>:<port>;InformixServer=<Informix server>`

MS SQL Server

Nome classe: *spssoem.jdbc.sqlserver.SQLServerDriver*

Modello stringa URL:

`jdbc:spssoem:sqlserver://<host>:<port>;DatabaseName=<database>[;AuthenticationMethod=kerberos|ntlm]`

MySQL

Nome classe: *spssoem.jdbc.mysql.MySQLDriver*

Modello stringa URL:

`jdbc:spssoem:mysql://<host>:<port>;DatabaseName=<database>`

Oracle

Nome classe: *spssoem.jdbc.oracle.OracleDriver*

Modello stringa URL:

`jdbc:spssoem:oracle://<host>:<port>;SID=<database>[;AuthenticationMethod=kerberos]`

SAP Hana

Nome classe: *com.sap.db.jdbc.Driver*

Modello stringa URL:

`jdbc:sap://<host>:<port>`

Sybase

Nome classe: *spssoem.jdbc.sybase.SybaseDriver*

Modello stringa URL:

`jdbc:spssoem:sybase://<host>:<port>;databaseName=<database>[;AuthenticationMethod=kerberos]`

Teradata

Nome classe: *com.teradata.jdbc.TeraDriver*

Modello stringa URL:

```
jdbc:teradata://<host>/Database=<dbname>
```

File dati IBM SPSS Statistics

Nome classe: *com.spss.statistics.datafile.jdbc.openaccess.OpenAccessDriver*

Modello stringa URL:

```
jdbc:spssstatistics://<hostname>:<port>;ServerDatasource=SAVDB;  
CustomProperties=(<data_file_identifier>;UserMissingIsNull=<1|0>;MissingDoubleValueAsNaN=<1|0>)
```

Nota:

- Il parametro *hostname* è un nome host o un indirizzo IP del computer su cui il driver è in esecuzione. Il valore predefinito è localhost.
- La porta predefinita è 18886.
- Sostituire *<data_file_identifier>* con una stringa che identifica i file di dati. È possibile specificarla in diversi modi. Utilizzare *CONNECT_STRING=<path_to_file>* per specificare il percorso del file, in cui il percorso è un URL di repository o un percorso relativo dell'host su cui è in esecuzione il driver. Il percorso non può contenere segni di uguale o punti e virgola. In alternativa, per i file di dati archiviati nel repository, utilizzare *REPOSITORY_ID=<file_id>;REPOSITORY_VERSION=<file_version>* per specificare gli identificativi di versione e del file del repository. La versione del file può essere specificata come un'etichetta o come un contrassegno di versione, con gli spazi sostituiti dal carattere escape standard %20.
- Il parametro *UserMissingIsNull* è facoltativo e specifica come vengono gestiti i valori definiti dall'utente mancanti. 0 indica che i valori definiti dall'utente mancanti vengono letti come valori validi. 1 indica che i valori definiti dall'utente mancanti vengono impostati come valore di sistema mancante per le variabili numeriche e spazio vuoto per le variabili stringa. Se *UserMissingIsNull* non è specificato, viene configurato per impostazione predefinita su 1.
- Il parametro *MissingDoubleValueAsNaN* è facoltativo e specifica come vengono gestiti i valori numerici mancanti. 0 indica che i valori mancanti dell'utente vengono visualizzati con il valore mancante originale nel file di dati. 1 indica che i valori mancanti vengono letti come NaN (not a number). Per JDBC, *UserMissingIsNull* deve essere sempre impostato su 1.
- Quando esegue il test di una connessione che specifica *AuthenticationMethod=ntlm*, utilizzare qualsiasi credenziale disponibile nel sistema. La credenziale selezionata non è effettivamente passata all'origine dati a causa del metodo di autenticazione, ma il test richiede che si specifichi una credenziali.

Origini dati System z

IBM SPSS Collaboration and Deployment Services fornisce la funzionalità per accedere alle seguenti origini dati System z utilizzando i driver DataDirect Db2 standard:

- Db2 for z/OS
- Db2 LUW su Linux for System z
- Oracle su Linux for System z

Driver JDBC di terze parti

Se IBM SPSS Collaboration and Deployment Services non include un driver per un database necessario, è possibile aggiornare l'ambiente in modo tale che includa un driver di terze parti per il database.

Per esempio, se è necessario accedere a un database Netezza o Teradata, ottenere il driver appropriato dal fornitore e aggiornare il sistema. Per aggiungere un driver JDBC a IBM SPSS Deployment Manager:

1. Chiudere IBM SPSS Deployment Manager se in esecuzione.
2. Creare una cartella denominata *JDBC* a livello root dell'installazione di IBM SPSS Deployment Manager.
3. Inserire i file del driver nella cartella *JDBC*.

Si precisa che per Netezza, è necessario utilizzare la versione 5.0 del driver per accedere ai database versione 4.5 e 5.0.

Dopo avere aggiunto i file del driver al proprio ambiente, è possibile utilizzare il driver in una definizione di origine dati. Nella finestra di dialogo Nome e URL JDBC digitare il nome e l'URL del driver. Consultare la documentazione del fornitore relativa al driver per ottenere il nome classe e il formato URL corretti.

Se l'origine dati viene utilizzata da IBM SPSS Collaboration and Deployment Services Repository Server, per esempio per la pianificazione di lavori o report, è inoltre necessario aggiornare il server in modo che contenga i file del driver. Contattare l'amministratore per eseguire le modifiche necessarie descritte nella sezione *Driver JDBC* del capitolo *Installazione e Configurazione* nella documentazione di installazione e configurazione di IBM SPSS Collaboration and Deployment Services.

Specifica di un nome JNDI per un'origine dati server di applicazioni

Il nome JNDI (Java Naming and Directory Interface) viene specificato nella finestra di dialogo JNDI.

1. Nel campo **Nome JNDI**, immettere il nome JNDI. Il nome immesso in questo campo deve corrispondere esattamente al nome dell'origine dati in uso. Il nome fa distinzione tra maiuscole e minuscole.
2. Fare clic su **Fine**. Nella cartella **Origini dati** viene visualizzata la nuova definizione dell'origine dati.

Definizione delle proprietà delle origini dati del servizio dati

Le definizioni delle origini dati del servizio dati sono utilizzate per recuperare i dati necessari alle attività di calcolo del punteggio. Le definizioni possono specificare la struttura dei dati di contesto. I dati del contesto sono i dati di input inoltrati con una richiesta di calcolo del punteggio in tempo reale.

Ad esempio, quando si richiede un punteggio di un cliente basato sull'indice di affidabilità creditizia e sul codice geografico, entrambi rappresenteranno i dati di contesto per la richiesta. Le definizioni di origine dati del servizio dati possono inoltre essere utilizzate per richiamare i dati dalle origini non standard utilizzando driver personalizzati.

Le proprietà delle origini dati del servizio dati vengono specificate nella finestra di dialogo Proprietà origine dati del servizio dati.

Per specificare le proprietà di una origine dati del servizio dati:

1. Indicare se si utilizzano dati di contesto o un driver personalizzato.
 - Dati di contesto.** Se questa opzione è selezionata, è possibile definire anche le tabelle.
 - Driver personalizzato.** Se questa opzione è selezionata, è necessario specificare la classe del driver. È inoltre possibile aggiungere ulteriori proprietà del driver. Per informazioni sulla creazione di driver personalizzati, consultare la documentazione relativa alla personalizzazione IBM SPSS Collaboration and Deployment Services.
2. Se necessario, si possono definire tabelle sia per i dati di contesto che per i driver personalizzati.
3. Fare clic su **Fine**. Nella cartella **Origini dati** viene visualizzata la nuova definizione dell'origine dati.

Definizione di tabelle per le origini dati del servizio dati

Se necessario, è possibile definire o importare tabelle sia per i dati di contesto che per i driver personalizzati.

Per definire le tabelle:

1. Dopo avere specificato i parametri dei dati di contesto o del driver personalizzato, fare clic su **Successiva**. Viene visualizzata la finestra di dialogo Definisci tabelle.
Aggiungi. Fare clic per definire una tabella. Per ulteriori informazioni, consultare la sezione "Proprietà tabella".
Modifica. Fare clic per modificare le tabelle selezionate. Per ulteriori informazioni, consultare la sezione "Proprietà tabella".
Importa. Fare clic per importare tabelle da una definizione della struttura dati precedentemente esportata.
Esporta. Fare clic per esportare una definizione della struttura dati.
2. Una volta fornite le informazioni relative alla struttura dati, fare clic su **OK**.
3. Fare clic su **Fine**. Nella cartella **Origini dati** viene visualizzata la nuova definizione dell'origine dati.

Proprietà tabella

Per definire una tabella per un'origine dati del servizio dati:

1. Nella finestra di dialogo Definisci tabelle, fare clic su **Aggiungi** o selezionare una definizione di tabella e fare clic su **Modifica**. Viene visualizzata la finestra di dialogo Proprietà tabella.
Nome. Definire il nome della tabella.
Aggiungi colonna. Fare clic per aggiungere una colonna. Viene visualizzata la finestra Aggiungi colonna. Per ulteriori informazioni, consultare la sezione "Aggiunga colonne".
Gestisci chiavi. Fare clic per definire le chiavi per la tabella. Per ulteriori informazioni, consultare la sezione "Gestione chiavi".
Rimuovi notifica. Fare clic per rimuovere una colonna selezionata.
2. Una volta fornite le informazioni relative alla tabella, fare clic su **OK**. La tabella compare nell'elenco della finestra di dialogo Definisci tabelle.

Aggiunga colonne:

Per aggiungere una colonna ad una tabella:

1. Nella finestra di dialogo Proprietà tabella, fare clic su **Aggiungi colonna**. Viene visualizzata la finestra Aggiungi colonna.
Nome. Definire il nome della colonna.
Tipo. Selezionare il tipo di dati della colonna dall'elenco a discesa, ad esempio, booleano, data, decimale, stringa o timestamp.
2. Una volta fornite le informazioni relative alla colonna, fare clic su **OK**. La colonna compare nell'elenco della finestra di dialogo Definisci tabelle.

Gestione chiavi:

La finestra di dialogo Gestisci chiavi fornisce opzioni per la visualizzazione e la definizione di chiavi per ciascuna tabella. Una **chiave** è un insieme di colonne da utilizzare per identificare o accedere a determinate righe. La chiave è identificata nella descrizione di una tabella, di un indice o di un vincolo di riferimento. La stessa colonna può far parte di più chiavi.

Nota: una chiave può basarsi su più colonne. Le righe di due tabelle corrispondono se i valori di tutte le colonne nelle chiavi delle tabelle corrispondono, nello stesso ordine.

Una chiave univoca è una chiave dotata di un vincolo per cui tutti i suoi valori sono diversi. Le colonne di una chiave univoca non possono contenere valori NULL. Per esempio, una colonna con i codici dei dipendenti si può definire come chiave univoca, perché ogni valore al suo interno identifica un solo dipendente. Due dipendenti non possono avere lo stesso codice dipendente.

Assegnazione delle chiavi ad una tabella

1. Fare clic su **Gestisci chiavi**. Si apre la finestra di dialogo Gestisci chiavi.
2. Fare clic su **Aggiungi** per definire una nuova chiave. Viene visualizzata la finestra di dialogo Proprietà chiave, che consente di definire o modificare una chiave esistente.
3. Immettere un nome chiave appropriato nel campo **Nome** e fare clic su **Univoco** se la chiave è univoca. Questo nome viene visualizzato nell'elenco di chiavi ed è il nome che un'applicazione utilizzerà per determinare la chiave.
4. Selezionare le colonne desiderate dalla tabella Colonne disponibili e fare clic sulla freccia destra. I nomi delle colonne selezionate sono visualizzati nell'elenco Colonne chiavi. Le colonne derivate non si possono utilizzare come chiavi.
È possibile rimuovere le colonne esistenti dall'elenco Colonne chiavi selezionandole e facendo clic sulla freccia sinistra.
5. Fare clic sui pulsanti **Su** e **Giù** per modificare l'ordine della colonna chiave.
6. Fare clic su **OK** per salvare la definizione della chiave. La finestra di dialogo Proprietà chiave viene chiusa e il nome della chiave viene visualizzato nella finestra di dialogo Gestisci chiavi.
7. Fare clic su **Chiudi**. La tabella selezionata mostra il numero di chiavi attualmente definite nella colonna corrispondente.

Modifica delle definizioni delle origini dati

Dopo avere creato una definizione di origine dati è possibile modificarne le proprietà. Per esempio, potrebbe essere necessario aggiornare l'URL di un driver JDBC.

Sebbene sia possibile modificare i parametri dell'origine dati, il tipo di definizione dell'origine dati non può essere cambiato. Un'origine dati ODBC non può essere convertita in origine dati JDBC e viceversa. Per modificare il tipo di definizione dell'origine dati, è necessario creare una nuova definizione di origine dati.

Per modificare le proprietà di una definizione di origine dati esistente:

1. Accedere alla cartella **Definizioni origine dati**.
2. Fare doppio clic sulla definizione di origine dati da modificare. La finestra di dialogo visualizzata dipende dal tipo di definizione dell'origine dati.
 - **ODBC**. Viene aperta la finestra di dialogo DSN.
 - **JDBC**. Viene aperta la finestra di dialogo Nome e URL JDBC.
3. Apportare le modifiche.
4. Fare clic su **Fine**. Le modifiche apportate vengono applicate alla definizione dell'origine dati.

Domini di messaggi

I domini messaggi definiscono le code o gli argomenti JMS (Java Messaging Service) utilizzati da IBM SPSS Collaboration and Deployment Services per comunicare con le applicazioni di terzi.

I domini di messaggi sono utilizzati per impostare le pianificazioni e le fasi di lavoro basate su messaggi per i lavori IBM SPSS Collaboration and Deployment Services. Le definizioni dei domini dei messaggi fanno riferimento al servizio di messaggistica configurato all'esterno di IBM SPSS Collaboration and Deployment Services, normalmente mediante l'infrastruttura JMS del server di applicazioni sottostante.

Per creare e modificare credenziali di dati è necessario disporre delle autorizzazioni per la scrittura nella cartella Domini messaggi. Per ulteriori informazioni, consultare l'argomento "Modifica delle autorizzazioni per un utente o un gruppo esistente" a pagina 36. Inoltre, è necessario che all'utente sia stata assegnata l'azione *Definisci domini messaggi* attraverso il ruolo.

IBM SPSS Deployment Manager consente di creare nuovi domini messaggi e di modificare ed eliminare le definizioni di domini.

Creazione di un nuovo dominio messaggi

Per aggiungere una definizione di dominio messaggi:

1. In Explorer contenuto, aprire la cartella *Definizioni risorse*.
2. Aprire la cartella *Domini messaggi*.
3. Dal menu File, selezionare:

Nuovo > Dominio messaggi

Viene avviata la procedura guidata Aggiungi nuovo dominio messaggi.

La procedura guidata consente di specificare il nome del nuovo dominio messaggi e le proprietà JMS.

Nome dominio messaggi

La prima operazione della procedura di aggiunta di un dominio messaggi è la definizione del nome del dominio.

1. Nel campo **Nome**, digitare il nome del dominio messaggi.
Nota: attualmente l'unico tipo di dominio messaggi supportato è l'argomento.
2. Fare clic su **Avanti**. Viene aperta la pagina Dominio messaggi della procedura guidata.

Proprietà dominio messaggi

1. Nella finestra di dialogo Proprietà dominio messaggi specificare le seguenti proprietà JMS:
 - **Nome destinazione.** Il nome dell'argomento o della coda.
 - **Credenziali.** Credenziali facoltative. Le credenziali saranno richieste solo in determinati casi, a seconda della configurazione del server JMS e delle sue modalità di connessione (argomento del messaggio JMS protetto o meno).*Nota:* se si utilizza il servizio di messaggistica JMS JBoss, il dominio messaggi deve essere specificato nel formato `topic/<nome argomento>`.
2. Fare clic su **Fine**. Le informazioni aggiornate vengono visualizzate nella cartella Domini messaggi.

Modifica delle definizioni dei domini messaggi

Per modificare una definizione di dominio messaggi:

1. In Explorer contenuto, aprire la cartella *Definizioni risorse*.
2. Aprire la cartella *Domini messaggi*.
3. Fare doppio clic sul dominio del messaggio. Si apre la finestra di dialogo Modifica messaggio.
4. Modificare le proprietà del dominio messaggi secondo le esigenze.
 - **Nome destinazione.** Il nome dell'argomento o della coda.
 - **Credenziali.** Credenziali facoltative. Le credenziali saranno richieste solo in determinati casi, a seconda della configurazione del server JMS e delle sue modalità di connessione (argomento del messaggio JMS protetto o meno).
5. Fare clic su **Fine**. Le informazioni aggiornate vengono visualizzate nella cartella Domini messaggi.

Politiche di promozione

Una politica di promozione è una definizione della risorsa che specifica regole e le proprietà da applicare durante la promozione degli oggetti. L'utilizzo di una politica di promozione evita di dover ridefinire l'insieme di regole ogni volta che un oggetto viene promosso. È invece possibile applicare la politica alla richiesta di promozione e le regole della politica vengono automaticamente applicate. Una politica di promozione viene definita una volta, ma può essere applicata a un qualsiasi numero di richieste di promozione. Le informazioni specificate in una politica di promozione includono quanto segue:

- tempistica della promozione
- inclusione della definizione della risorsa
- esclusione delle risorse correlate

Per creare o modificare una politica di promozione, il ruolo dell'utente deve includere l'azione *Definisci politiche di promozione*. Inoltre, l'utente deve disporre delle autorizzazioni di scrittura nella sottocartella *Politiche di promozione* della cartella *Definizioni risorse*.

IBM SPSS Deployment Manager consente di aggiungere la promozione, di modificarla e di eliminare le definizioni della politica di promozione.

Aggiunta delle politiche di promozione

Per aggiungere una politica di promozione:

1. In Explorer contenuto, aprire la cartella *Definizioni risorse*.
2. Aprire la cartella *Politiche di promozione*.
3. Dal menu File, scegliere:

New > Politica di promozione

Si apre la procedura guidata Aggiungi politica di promozione.

Tempistica promozione

La tempistica della promozione determina il momento in cui l'oggetto promosso sarà disponibile in un nuovo IBM SPSS Collaboration and Deployment Services Repository. Nella promozione immediata, l'oggetto promosso viene aggiunto al nuovo server del repository automaticamente come parte della richiesta di promozione. In questo caso, la politica di promozione deve specificare il server di repository di destinazione ed anche le credenziali valide per accedervi, in modo da abilitare la comunicazione tra i server di repository di origine e destinazione. Al contrario, la promozione ritardata salva l'oggetto promosso in un file specificato sul file system per il trasferimento in un secondo momento. In questo caso, la politica di promozione non include le informazioni relative al server del repository di destinazione. La promozione viene completata importando manualmente il file risultante nel server di destinazione.

La pagina Tempistica promozione della procedura guidata consente di specificare se la promozione debba essere immediata o ritardata. Sono disponibili le seguenti opzioni:

- **Immediata.** Selezionare questa opzione per promuovere immediatamente gli oggetti in un server di repository diverso.
- **Server di destinazione.** Se è stata selezionata l'opzione Immediata, selezionare il server di repository di destinazione.
- **Credenziali di destinazione.** Se è stata selezionata l'opzione Immediata, selezionare le credenziali per l'accesso al server di repository di destinazione. Per informazioni sulle credenziali, consultare "Aggiunta di nuove credenziali" a pagina 59. Inoltre, la creazione di nuovi elementi nel server di

destinazione potrebbe richiedere che il ruolo associato alle credenziali di destinazione includa determinate azioni. Per ulteriori informazioni, consultare la sezione “Considerazioni sulla promozione” a pagina 84.

- **Ritardata.** Selezionare questa opzione per salvare in un file di esportazione che può essere successivamente importato nel server di destinazione.
1. Fare clic su **Avanti**. Viene visualizzata la pagina Politica di definizione della risorsa della procedura guidata.

Definizioni delle risorse della politica della promozione

La parte relativa alla definizione della risorsa di una politica di promozione indica come gestire le definizioni della risorsa a cui fa riferimento un oggetto promosso. Ad esempio, un lavoro potrebbe includere fasi che si riferiscono a definizioni di credenziali e server. Alcune procedure possono contare sulle definizioni delle origini dati. Se queste definizioni non esistono nel server di destinazione, l'elemento promosso non funzionerà correttamente senza un intervento manuale per ridefinire queste proprietà. Includendo le definizioni delle risorse necessarie nella promozione, l'elemento promosso dovrebbe funzionare nel server di destinazione esattamente come fa nel server di origine senza ridefinizione. Tuttavia, se si è certi che nel server di destinazione sono presenti le definizioni delle risorse necessarie, le definizioni del server di origine possono essere omesse dalla promozione.

La pagina Politica della definizione della risorse della procedura guidata consente di specificare le regole di gestione delle definizioni della risorse.

1. Selezionare una delle seguenti opzioni:
 - **Consigliato.** Promuove le definizioni delle risorse dove non sono presenti conflitti di nome o identificativo nel repository di destinazione.
 - **Escudi.** Non promuovere le definizioni delle risorse.
 - **Includi.** Promuove le definizioni delle risorse.
2. Se l'opzione Includi è selezionata, è possibile specificare quale dei seguenti tipi di risorse devono essere escluse dalla promozione:
 - Credenziali
 - Origini dati
 - Domini di messaggi
 - Server
 - Argomenti
 - Proprietà personalizzate
 - Notifiche
 - Cluster di Server
 - Politiche di promozione
3. Fare clic su **Fine** per aggiungere la politica della promozione oppure fare clic su **Avanti** per procedere alla pagina Filtro Tipo MIME.

Filtro tipo MIME

Se un oggetto che viene promosso utilizza altri elementi IBM SPSS Collaboration and Deployment Services Repository, la politica di promozione deve includere informazioni su quali di questi elementi devono essere esclusi dalla promozione. Ad esempio, quando si promuovono gli oggetti IBM Analytical Decision Management, potrebbe essere necessario includere una versione di un file di regole associato per un flusso IBM SPSS Modeler ma escludere altri aspetti. La politica di promozione specifica gli elementi da escludere dai relativi tipi MIME.

La pagina Filtro tipo MIME della procedura guidata consente di specificare facoltativamente il tipo di contenuto delle risorse utilizzate dall'elemento promosso che devono essere escluse dalla promozione.

1. Selezionare il tipo MIME degli oggetti da escludere dalla promozione:
 - Per aggiungere un tipo di file, fare clic su **Aggiungi**. Viene aperta la finestra di dialogo **Tipi di file**. Fare clic sui tipi di file per selezionarli o deselezionarli. Utilizzare i tasti **Ctrl** o **Maiusc** per selezionare più voci. Una volta effettuate tutte le selezioni, fare clic su **OK**.
 - Per eliminare un tipo di file, selezionare il tipo di file e fare clic su **Elimina**.
2. Fare clic su **Fine**.

Modifica delle politiche di promozione

Per modificare una politica di promozione:

1. In Explorer contenuto, aprire la cartella *Definizioni risorse*.
2. Aprire la cartella *Politiche di promozione*.
3. Fare clic con il tasto destro del mouse su una politica di promozione e selezionare **Apri**.

Si apre la procedura guidata **Modifica politica di promozione**. Specificare le proprietà della politica come la tempistica promozione, la gestione delle definizioni risorse e i tipi MIME delle risorse utilizzate da escludere dalla promozione.

Eliminazione delle politiche di promozione

Per eliminare una politica di promozione:

1. In Explorer contenuto, aprire la cartella *Definizioni risorse*.
2. Aprire la cartella *Politiche di promozione*.
3. Fare clic con il tasto destro del mouse su una politica di promozione e selezionare **Rimuovi**.

Definizioni server

L'esecuzione di una risorsa IBM SPSS Collaboration and Deployment Services Repository come una fase as del lavoro richiede la specifica di un server corrispondente appropriato per elaborare le istruzioni contenute in tale fase del lavoro. Le informazioni relative alla connessione per tale server vengono specificate all'interno della definizione del server.

Le definizioni server possono essere classificate come server di esecuzione o server repository.

- I server di esecuzione elaborano il contenuto di una risorsa IBM SPSS Collaboration and Deployment Services Repository. Il tipo di server di esecuzione deve corrispondere al tipo di risorsa elaborato. Un SAS , ad esempio richiede un SAS .
- Un server repository corrisponde a un'installazione repository IBM SPSS Collaboration and Deployment Services. Un server di questo tipo normalmente viene utilizzato per le fasi di lavoro in cui è necessario restituire delle risorse a un repository.

Le definizioni server sono contenute nella cartella *Definizioni risorse* di Explorer contenuto. Nello specifico, sono definite nella sottocartella *Server*.

Aggiunta di nuove definizioni server

Per aggiungere un nuovo server:

1. In Explorer contenuto, aprire la cartella *Definizioni risorse*.
2. Fare clic sulla cartella *Server*.
3. Dal menu **File**, selezionare:

Nuovo > Definizione server

Viene visualizzata la procedura guidata Aggiungi nuova definizione server. In alternativa, è possibile accedere alla finestra di dialogo Nuova definizione server facendo clic su **Nuovo** accanto ad un campo server nella scheda Generale di alcune fasi. La procedura per la definizione di nuovi server è la seguente:

1. Assegnazione di un nome alla definizione server e specifica del tipo. Si noti che i tipi di server disponibili dipendono da quali adattatori di prodotto sono installati nel repository.
2. Selezione di una ubicazione nella cartella *Server* per la definizione.
3. Definizione dei parametri del server che definiscono la connessione o le informazioni di esecuzione. I parametri impostati dipendono dal tipo di server.

Tipo di definizione del server

La pagina Tipo di definizione server contiene le informazioni che consentono di identificare una definizione server.

1. Nel campo Nome, immettere il nome da assegnare alla definizione server.
2. Dall'elenco a discesa Tipo, selezionare il tipo di server. Tenere presente che i tipi di server disponibili dipendono da quali adattatori di prodotto sono installati nel repository.

Nota: Se il server da utilizzare per eseguire le finestre di dialogo personalizzate di IBM SPSS Statistics in IBM SPSS Collaboration and Deployment Services Deployment Portal, assicurarsi di selezionare **IBM SPSS Statistics Server remoto** come tipo di server.

Fare clic su **Avanti** per definire ulteriori parametri.

Destinazione del server

La pagina Destinazione server specifica la posizione nel IBM SPSS Collaboration and Deployment Services Repository in cui la definizione viene archiviata.

1. Passare alla cartella desiderata e selezionarla.
2. Fare clic su **Avanti**. La finestra di dialogo successiva dipende dal tipo di server selezionato.

Definizione content repository server

Una definizione Content Repository Server specifica i parametri di connessione per un server IBM SPSS Collaboration and Deployment Services Repository.

1. Nel campo **URL server**, immettere l'URL di connessione completo per il server.

L'URL include i seguenti elementi:

- Lo schema di connessione, o protocollo, come *http* per hypertext transfer protocol o *https* per hypertext transfer protocol con SSL (secure socket layer)
- Il nome host o l'indirizzo IP del server

Nota: L'indirizzo IPv6 deve essere racchiuso tra parentesi quadre, ad esempio [3ffe:2a00:100:7031::1].

- Il numero porta. Se il server del repository utilizza la porta di default (porta 80 per http o porta 443 per https), il numero porta è facoltativo.
- Un percorso di contesto personalizzato facoltativo per il server di repository

Tabella 9. Esempio di specifiche di URL. Questa tabella elenca alcuni esempi di specifiche di URL per le connessioni al server.

URL	Schema	Host	Porta	Percorso personalizzato
http://myserver	HTTP	<i>myserver</i>	default (80)	(nessuno)
https://9.30.86.11:443/spss	HTTPS	9.30.86.11	443	<i>spss</i>
http://[3ffe:2a00:100:7031::1]:9080/ibm/cds	HTTP	3ffe:2a00:100:7031::1	9080	<i>ibm/cds</i>

Contattare l'amministratore di sistema se non si è certi dell'URL da utilizzare per il server.

2. Fare clic su **Fine**.

La nuova definizione viene inserita nella cartella *Server*.

Parametri del server SAS

La Definizione server SAS specifica il file di esecuzione utilizzato per l'elaborazione delle fasi di lavoro SAS.

L'esecuzione deve essere installato sullo stesso host del IBM SPSS Collaboration and Deployment Services Repository. In alternativa, è possibile installare un remote process server su un computer remoto per consentire a IBM SPSS Collaboration and Deployment Services di accedere a un file di esecuzione installato sul computer remoto.

Nel campo Eseguibile, specificare il percorso completo del file *sas.exe* da utilizzare come server di esecuzione. Se il percorso di sistema include la posizione di questo file, è possibile omettere il percorso completo e utilizzare il valore predefinito *sas*.

In alcuni sistemi, eventuali spazi presenti nel percorso del file di esecuzione possono causare errori nei lavori che utilizzano il server di esecuzione. Per eliminare questi problemi, specificare il percorso utilizzando la notazione 8.3. Ad esempio, invece di:

```
C:\Program Files\SAS Institute\SAS\V8\sas.exe
```

Specificare:

```
C:\Progra~1\SASINS~1\sas\v8\sas.exe
```

Dopo avere definito il percorso del file eseguibile, fare clic su **Fine**. La nuova definizione viene visualizzata nella cartella *Server*.

Parametri del server processo remoto

Una definizione di Remote Process Server specifica i parametri di connessione di un server configurato per l'elaborazione remota. Un remote process server consente a IBM SPSS Collaboration and Deployment Services di accedere alle funzionalità installate sul computer remoto.

1. Nel campo Host, immettere il nome dell'host su cui risiede il Remote Process Server.
2. Nel campo Porta, immettere il numero di porta da utilizzare per la connessione all'host.
3. Per specificare che è necessario utilizzare il protocollo SSL (Secure Socket Layer) per la connessione server, selezionare **Questa è una porta protetta**.
4. Fare clic su **Fine**. La nuova definizione viene visualizzata nella cartella *Server*.

Modifica delle definizioni server

Per modificare una definizione server:

1. In Explorer contenuto, aprire la cartella *Definizioni risorse*.
2. Aprire la cartella *Server*.
3. Fare doppio clic sul server da modificare. Viene visualizzata la finestra di dialogo Modifica definizione server.
4. Modificare i parametri della definizione server come necessario.
5. Fare clic su Fine per salvare le modifiche.

Cluster di server

IBM SPSS Statistics, IBM SPSS Modeler ed i server di processo remoti possono essere raggruppati in cluster di server per consentire il bilanciamento del carico tra i server.

Quando una fase del lavoro utilizza un cluster di server per l'esecuzione, IBM SPSS Collaboration and Deployment Services determina il server gestito nel cluster più adatto per la gestione delle richieste di elaborazione ed instrada le richieste verso tale server.

L'algoritmo di bilanciamento del carico per l'instradamento delle richieste del server utilizza un algoritmo weighted least-connection basato sui punteggi ed i carichi dei server. Quando viene richiesta una nuova connessione ad un cluster, il sistema determina un punteggio per ogni server in esecuzione nel cluster utilizzando la seguente formula:

$$W_i * C_i / (N_i + 1)$$

Il valore di W_i è il peso associato al server i . Il valore C_i è il numero di CPU del server i . Il valore N_i è il numero corrente di connessioni in sospeso per il server i .

Utilizzando il carico medio del server, il sistema classifica ciascun server come *disponibile* o *occupato*. La nuova connessione viene assegnata al server *disponibile* con il punteggio più alto. Se non ci sono server *disponibili*, la connessione viene assegnata al server *occupato* con il punteggio più elevato. Se più server hanno lo stesso punteggio, la connessione viene assegnata a quello con il carico server minimo.

Se due server in un cluster hanno lo stesso numero di CPU e lo stesso carico, il rapporto del numero di connessioni per ciascuno di essi dipenderà interamente dai pesi dei server. Ad esempio, se il server A ha un peso che è il doppio di quello del server B, il server A gestirà il doppio del numero di connessioni. Al contrario, se due server hanno lo stesso peso e carico del server, il rapporto del numero di connessioni per ciascuno di essi dipenderà interamente dal numero di CPU del server. Se il server C ha otto CPU ed il server D ne ha due, il server C gestirà quattro volte il numero di connessioni.

Si noti che i punteggi server sono basati sul numero di connessioni correnti ed in sospeso. Se diverse fasi di lavoro iniziano connessioni ad un cluster di server contemporaneamente, un server nel cluster potrebbe non essere in grado di segnalare una nuova connessione come corrente prima che un'altra richiesta di connessione venga tentata. Includendo il numero delle connessioni in sospeso, il punteggio rifletterà esattamente il carico del server imminente consentendo all'algoritmo di ottimizzare la distribuzione delle richieste su tutti i server nel cluster. Un'impostazione di configurazione definisce l'intervallo di tempo durante il quale una connessione è classificata come in sospeso. Per informazioni sulla modifica di questo valore, consultare la documentazione dell'amministratore.

Le definizioni dei cluster di server vengono create in Explorer contenuto e memorizzate in IBM SPSS Collaboration and Deployment Services Repository. Per creare e modificare i cluster di server sono necessarie le autorizzazioni in scrittura per la cartella Cluster di server. Per ulteriori informazioni, consultare l'argomento "Modifica delle autorizzazioni per un utente o un gruppo esistente" a pagina 36. Inoltre, il ruolo dell'utente deve includere l'azione *Definisci cluster di server*.

IBM SPSS Deployment Manager consente di creare nuovi cluster di server e di modificare ed eliminare le definizioni di cluster.

Creazione di un nuovo cluster di server

Per aggiungere una definizione di cluster di server:

1. In Explorer contenuto, aprire la cartella *Definizioni risorse*.
2. Selezionare la cartella *Cluster di server*.
3. Dal menu File, selezionare:

Nuovo > Definizione cluster di server

Viene visualizzata la procedura guidata Aggiungi nuovo cluster server. La procedura guidata consente di specificare il nome del cluster e le impostazioni.

Nome definizione cluster server

La prima operazione della procedura di aggiunta di un nuovo cluster di server è la definizione del nome del cluster.

1. Nel campo **Nome**, digitare il nome del cluster.
2. Fare clic su **Avanti**. Viene aperta la pagina Impostazioni cluster server.

Impostazione del cluster di server

Le impostazioni di un cluster di server definiscono i server inclusi nel cluster e il peso associato a ciascun server.

Per aggiungere un server al cluster, fare clic sul pulsante **Aggiungi**. Viene visualizzata la finestra di dialogo **Aggiungi server al cluster**. Per ulteriori informazioni, consultare la sezione "Aggiunta di server al cluster".

Per rimuovere un server dal cluster, selezionare il server da rimuovere nell'elenco dei server e fare clic sul pulsante **Rimuovi**. Per selezionare più server da rimuovere, premere il tasto **Ctrl** quando si selezionano i server.

Per modificare il peso di un server, fare clic sul peso da modificare e quindi sul pulsante con i puntini di sospensione che appare nella cella. Viene visualizzata la finestra di dialogo **Imposta peso server**. Per ulteriori informazioni, consultare la sezione "Impostazione peso server".

Dopo avere definito le impostazioni del cluster, fare clic su **Fine**.

Aggiunta di server al cluster:

La finestra di dialogo **Aggiungi server al cluster** contiene l'elenco di tutti i server della rete registrati con IBM SPSS Collaboration and Deployment Services.

Selezionare il server da aggiungere al cluster e fare clic sul pulsante **OK**. Per selezionare più server, premere il tasto **Ctrl** quando si selezionano i server.

Impostazione peso server:

La finestra di dialogo **Imposta peso server** consente di specificare un peso per il server.

I valori del peso devono essere compresi tra 1 e 100 (compreso) e rappresentano un valore relativo per la capacità di carico di lavoro. Per esempio, un server con peso 10 ha 10 volte la capacità di un server con peso 1. Fare clic su **OK** per applicare il valore del peso al server e tornare alla pagina delle impostazioni del cluster di server.

Modifica di un cluster di server

Per modificare una definizione di cluster di server:

1. In **Explorer contenuto**, aprire la cartella *Definizioni risorse*.
2. Selezionare la cartella *Cluster di server*.
3. Fare clic con il tasto destro del mouse sul cluster da modificare e selezionare **Apri**.

Viene visualizzata la finestra di dialogo **Modifica cluster server**. Questa finestra di dialogo consente di modificare le impostazioni del cluster. Per ulteriori informazioni, consultare l'argomento "Impostazione del cluster di server".

Importazione di definizioni risorse

Come altri oggetti IBM SPSS Collaboration and Deployment Services Repository, le definizioni risorse possono essere esportate ed importate.

La procedura per l'esportazione delle definizioni risorse è simile alla procedura per l'esportazione delle normali cartelle. Per ulteriori informazioni, consultare l'argomento "Esportazione di cartelle" a pagina 78. Notare che tutte le credenziali esistenti, le origini dati e le informazioni relative al server sono incluse nel file di esportazione.

Le definizioni risorse in un file di esportazione IBM SPSS Collaboration and Deployment Services possono essere importate in blocco o separatamente. La procedura per l'importazione di tutte le definizioni risorse da un file di esportazione è simile alla procedura per l'importazione delle normali cartelle. Per ulteriori informazioni, consultare l'argomento "Importazione delle cartelle" a pagina 79.

Per importare le definizioni risorse separatamente:

1. In Explorer contenuto, espandere la cartella *Definizioni risorse*.
2. Fare clic con il tasto destro del mouse su una definizione risorse e selezionare **Importa**. Viene visualizzata la finestra di dialogo Importa cartella.
3. Passare al file di importazione .pes e selezionarlo.
4. Fare clic su **Apri**. Viene visualizzata la finestra di dialogo con lo stato dell'avanzamento. Una volta completata l'importazione, viene visualizzata la finestra di dialogo Importa.
5. Fare clic su **OK**. La cartella importata ed il relativo contenuto vengono visualizzati nella struttura ad albero Explorer contenuto.

Nota: Il processo di importazione esegue un controllo delle definizioni del server di esecuzione. Se una delle definizioni non è valida, l'intero processo ha esito negativo.

Capitolo 8. Esportazione, importazione, e promozione

Panoramica

Se si desidera gestire più istanze di IBM SPSS Collaboration and Deployment Services Repository, potrebbe essere necessario spostare gli elementi da un server repository ad un altro.

Ad esempio, è possibile avere un server dedicato a oggetti in fase di sviluppo corrente. Quando un oggetto è pronto, è possibile aggiungerlo a un server di test per valutarne le prestazioni. Se le prestazioni dell'oggetto soddisfano i criteri di test, è possibile aggiungere l'elemento ad un server di produzione per l'utilizzo nella propria impresa. IBM SPSS Collaboration and Deployment Services fornisce i seguenti modi per trasferire gli oggetti del repository:

- **Esporta** può essere utilizzato per salvare il contenuto di un'intera cartella del repository in un file di archivio compresso con estensione .pes. L'archivio includerà tutte le sottocartelle, gli oggetti secondari, ed eventuali proprietà personalizzate applicate alla cartella. È inoltre possibile includere riferimenti esterni, ossia, gli oggetti al di fuori della cartella esportata, come le definizioni di risorse, nell'esportazione. Gli oggetti possono essere selezionati per l'esportazione in base all'etichetta. Quando il file di esportazione viene **importato** nel repository di destinazione, la struttura della directory della cartella di origine verrà ricreata nella root della cartella in cui il file viene importato. Per ulteriori informazioni, consultare la sezione "Esportazione di cartelle" a pagina 78.
- **Promozione** consente di trasferire i singoli oggetti del repository con le relative risorse dipendenti utilizzando le **politiche di promozione**. Per ulteriori informazioni, consultare la sezione "Promozione" a pagina 83.

Nota: Quando si utilizza esporta, importa o promozioni per trasferire gli oggetti da un server di repository, i server devono essere tutti della stessa versione e con gli stessi adattatori installati. Se è necessario spostare gli oggetti da server di repository di versioni differenti, seguire il processo di migrazione descritto nella documentazione relativa all'installazione del repository.

Componenti del lavoro migrati durante l'esportazione e l'importazione

Quando si importano ed esportano i lavori, vengono migrati i seguenti componenti di ogni lavoro:

- Versioni
- Notifiche
- Pianificazioni del lavoro

La cronologia associata a un lavoro non viene migrata durante il processo di importazione o esportazione.

Esportazione dei riferimenti esterni

I riferimenti esterni sono risorse definite all'esterno della cartella esportata. Possono per esempio essere costituiti da stream di IBM SPSS Modeler e altre risorse, come file di sintassi, definite in una cartella diversa, ovvero non nella cartella selezionata per l'esportazione.

Per default i riferimenti esterni vengono inclusi durante il processo di esportazione. Tuttavia, l'opzione **Includi riferimenti esterni** può essere disattivata quando si esportano gli oggetti. Per ulteriori informazioni, consultare la sezione "Esportazione di cartelle" a pagina 78.

È importante notare che la selezione della casella di spunta **Includi riferimenti esterni** non ha effetto sulle istanze che seguono poiché i riferimenti esterni non sono applicabili.

- Durante l'esportazione dalla cartella root dell'albero del repository di contenuti

- Durante l'esportazione della cartella Definizioni risorse

Limitazioni di esportazione e importazione

Durante l'esportazione e l'importazione, il sistema applica alcune restrizioni.

Restrizioni per l'esportazione

Non è possibile esportare il contenuto della cartella *Lavori inviati*.

Restrizioni per l'importazione

- Per tutti i lavori che contengono flussi, i flussi devono essere nella stessa posizione relativa sul server di destinazione a meno che siano inclusi nel file .pes.
- L'ambiente del IBM SPSS Collaboration and Deployment Services Repository di destinazione deve includere eventuali adattatori necessari per l'utilizzo delle risorse presenti nell'archivio importato. Ad esempio, se l'archivio contiene le definizioni del server IBM SPSS Modeler, l'ambiente di destinazione deve includere gli adattatori IBM SPSS Modeler.
- Quando si importano file di archivio di grandi dimensioni, può essere necessario utilizzare un'implementazione di mappatura del disco per la ricerca dell'identificatore. Utilizzare IBM SPSS Deployment Manager per modificare il valore di configurazione *Tabella di ricerca trasferimento risorse* in *DISK* prima di tentare l'importazione. Per ulteriori informazioni, fare riferimento al Manuale dell'amministratore.

Ordine di importazione consigliato

Quando si importano i contenuti nel IBM SPSS Collaboration and Deployment Services Repository, è opportuno seguire l'ordine indicato:

- Importare le definizioni delle risorse di IBM SPSS Collaboration and Deployment Services (normalmente una sola volta). Per ulteriori informazioni, consultare la sezione "Importazione di definizioni risorse" a pagina 75.
- Importare altri oggetti che verranno archiviati nel IBM SPSS Collaboration and Deployment Services Repository (normalmente più volte).

Autorizzazioni di sicurezza quando si importano cartelle

Le seguenti limitazioni di sicurezza si applicano quando si importano le cartelle:

- Il sistema accetta la configurazione (le autorizzazioni) di sicurezza della cartella principale. Per ulteriori informazioni, consultare la sezione "Modifica delle autorizzazioni" a pagina 36.
- Se un lavoro contiene una fase di lavoro correlata a un server, il sistema tenta di stabilire la corrispondenza tra i nomi del server e delle credenziali tra il computer di origine e quello di destinazione. Se le definizioni del server e di credenziali non corrispondono, il processo di importazione avrà esito negativo. Per ulteriori informazioni, consultare la sezione "Aggiunta di nuove credenziali" a pagina 59.

Esportazione di cartelle

Nel processo di esportazione dei file è necessario:

1. Specificare un percorso per il file esportato.
2. Decidere se esportare i riferimenti esterni.

Per esportare una cartella:

1. In Explorer contenuto fare clic con il pulsante destro del mouse sulla cartella da esportare e selezionare **Esporta**. Viene visualizzata la finestra di dialogo Esporta.

2. Per selezionare una destinazione per l'esportazione, fare clic su **Sfoggia**. Viene aperta la finestra di dialogo Cerca cartelle.
3. Selezionare il percorso in cui si desidera salvare la cartella esportata. È possibile selezionare una cartella già esistente o crearne una nuova.
 - **Utilizzo di una cartella esistente.** Passare a una cartella già esistente e selezionarla.
 - **Creazione di una nuova cartella.** Per creare una nuova cartella, fare clic su **Crea nuova cartella**. Viene inserita nell'albero la cartella *Nuova cartella*. Rinominare la cartella.
4. Selezionare una delle seguenti opzioni per inserire le versioni del figlio nell'esportazione.
 - **Esporta tutte le versioni con etichetta.** Includere tutte le versioni con etichetta.
 - **Esporta tutte le versioni** Include tutte le versioni (con e senza etichetta).
 - **Esporta versioni con etichetta** Include le versioni con le specifiche etichette.
5. Se si seleziona l'opzione Esporta versioni con etichetta, specificare le etichette da inserire nell'esportazione.
 - Per aggiungere un'etichetta all'elenco delle etichette esportate, selezionare un'etichetta disponibile e fare clic su **Aggiungi**.
 - Per aggiungere tutte le etichette all'elenco di etichette da esportare, fare clic su **Aggiungi tutto**.
 - Per rimuovere un'etichetta dall'elenco delle etichette esportate, selezionare un'etichetta e fare clic su **Rimuovi etichetta**.
 - Per rimuovere tutte le etichette dall'elenco di etichette da esportare, fare clic su **Rimuovi tutto**.
6. Fare clic su **Salva**. Viene visualizzata nuovamente la finestra di dialogo Esporta.
7. Decidere se includere riferimenti esterni nel file esportato. Per default i riferimenti esterni vengono inclusi durante il processo di esportazione. Per escludere i riferimenti esterni, deselezionare la casella di spunta **Includi riferimenti esterni**. Per ulteriori informazioni, consultare la sezione "Esportazione dei riferimenti esterni" a pagina 77.
8. Fare clic su **OK**. Viene visualizzata la finestra di dialogo con lo stato dell'avanzamento. Al termine dell'esportazione, viene visualizzata la finestra di dialogo Esporta.
9. Fare clic su **OK**.

Importazione delle cartelle

Il processo di importazione dei file è costituito dalle seguenti operazioni:

1. Indicazione di un percorso.
2. Determinazione della modalità con cui il sistema deve risolvere i conflitti di importazione.

Per importare un file:

1. In Explorer contenuto fare clic con il pulsante destro del mouse sulla directory in cui si desidera importare la cartella e selezionare **Importa**. Viene aperta la finestra di dialogo Importa.
2. Fare clic su **Sfoggia** per selezionare il file da importare. Viene visualizzata la finestra di dialogo Cerca cartella.
3. Selezionare il file da importare e fare clic su **Apri**. La finestra di dialogo Importa visualizza. I nomi dei file selezionati per l'importazione sono visualizzati nel campo Importa file. Il numero di versione del prodotto associato al file importato appare nel campo Versione del file di importazione. La versione del file di importazione è determinata dal sistema e non è modificabile.
4. Indicare se il sistema deve risolvere i conflitti di importazione singolarmente o globalmente selezionando l'opzione applicabile. Per default, IBM SPSS Deployment Manager risolve i conflitti singolarmente. Se viene selezionata la risoluzione globale dei conflitti, saranno disponibili più opzioni nella finestra di importazione. Specificare le impostazioni per la risoluzione globale dei conflitti. Per ulteriori informazioni, consultare l'argomento "Risoluzione globale dei conflitti di importazione" a pagina 80.
5. Fare clic su **OK** per avviare il processo di importazione.

6. Nel caso in cui si verificano dei conflitti durante il processo di importazione, verranno segnalati da una finestra di dialogo. Per ulteriori informazioni, consultare la sezione "Risoluzione dei conflitti di importazione".
7. Se non vi sono conflitti, viene visualizzato l'avanzamento del processo. Al termine dell'importazione, una finestra di dialogo indica che il processo è stato completato.
8. Fare clic su **OK**. La cartella importata con i relativi contenuti appare nell'albero Explorer contenuto.

Risoluzione dei conflitti di importazione

Talvolta un oggetto importato risulta essere in conflitto con un oggetto già esistente nel repository. Per esempio, l'oggetto importato può essere un duplicato di un oggetto che si trova già nel repository. In caso di conflitti, è necessario risolverli affinché il processo di importazione possa continuare.

I conflitti possono essere risolti globalmente o individualmente. La risoluzione globale dei conflitti viene eseguita dal sistema. La risoluzione dei singoli conflitti richiede una decisione da parte dell'utente per ciascun conflitto.

Il metodo utilizzato per risolvere i conflitti viene specificato nella finestra di dialogo **Importa**. Per default il sistema risolve i conflitti individualmente. Tutte le modifiche apportate alle impostazioni in questa finestra di dialogo vengono mantenute finché non viene diversamente specificato in un'altra sessione.

Risoluzione globale dei conflitti di importazione

Se nella finestra **Importa** è selezionata l'opzione **Risolvi globale dei conflitti**, è necessario specificare impostazioni aggiuntive. Queste impostazioni determinano il modo in cui il sistema risolve i conflitti che si verificano durante il processo di importazione. A differenza della risoluzione individuale, se si seleziona la risoluzione globale dei conflitti non verrà visualizzato l'elenco dei conflitti che richiede la decisione dell'utente riguardo a ogni conflitto. Il sistema gestirà automaticamente i conflitti che si verificano in base ai criteri specificati.

Le opzioni di risoluzione globale sono organizzate come segue:

Risolvi conflitti risorse. Se durante l'importazione vengono rilevati ID o nomi duplicati, sono disponibili le opzioni seguenti:

- *Mantieni elemento di destinazione.* Viene conservato l'elemento di destinazione. L'elemento di origine con l'ID duplicato, contenuto nel file *.pes*, viene ignorato.
- *Aggiungi nuova versione di elemento di destinazione o rinomina elemento di origine.* Solitamente questa opzione si utilizza per risolvere i conflitti di ID o di nomi. Se tra l'oggetto di origine e quello di destinazione si verifica un conflitto a causa di un ID duplicato, nell'ubicazione di destinazione viene creata una nuova versione dell'oggetto. In caso di conflitto tra nomi, l'oggetto importato viene rinominato nell'ubicazione di destinazione. Generalmente, agli oggetti rinominati viene fatto seguire il suffisso *_1*, *_2* e così via. Nel caso in cui due versioni di un oggetto abbiano la stessa etichetta, il sistema ne conserva una ed elimina il doppio perché due versioni dello stesso elemento non possono avere la stessa etichetta. Il mantenimento dell'etichetta di origine o di quella di destinazione dipende dal valore specificato nel campo a discesa *Usa etichette da*. Per default, in caso di conflitto viene conservata l'etichetta dell'oggetto di origine. Per utilizzare le etichette della directory di destinazione, selezionare **Destinazione** dall'elenco a discesa *Utilizza etichette da*.

Risoluzione dei blocchi. Il blocco delle risorse può influire sul processo di importazione. Per ulteriori informazioni, consultare la sezione "Blocco degli oggetti" a pagina 22. Quando si impostano i valori di default per la risoluzione dei blocchi nelle importazioni, sono disponibili le opzioni seguenti:

- *Continua l'importazione anche se alcuni oggetti non possono essere importati a causa di conflitti di blocco.* La scelta di questa opzione può determinare un'importazione parziale.
- *Interrompi l'importazione se non è possibile importare tutti gli oggetti.* In caso di conflitti dovuti al blocco di oggetti, l'importazione viene interrotta e non va a buon fine.

Risolvi conflitti di versioni non valide. Se durante l'importazione viene rilevata una versione non valida, sono disponibili le opzioni seguenti:

- *Importa.* La versione non valida viene importata. Questa opzione è quella di default.
- *Scarta.* La versione non valida verrà eliminata.

Definizioni risorse. Il sistema importa le definizioni delle risorse utilizzando una delle seguenti regole:

- **Consigliato.** Una definizione risorsa viene importata solo se l'identificativo o il nome non è in conflitto con una definizione di destinazione. Tutte le definizioni di risorse che presentano un conflitto non vengono importate.
- **Escudi.** Nessuna definizione di risorsa dai file di importazione viene importata. Gli oggetti importati possono essere modificati perché facciano riferimento a definizioni delle risorse disponibili.
- **Includi.** Tutte le definizioni di risorsa dai file di importazione vengono importate. È possibile selezionare uno o più tipi di definizione risorsa da escludere dall'importazione selezionando la casella di spunta corrispondente.

Risoluzione degli errori di importazione causati da conflitti tra nomi uguali

Può accadere che l'importazione non riesca a causa delle impostazioni di configurazione. Se l'errore di importazione è provocato da conflitti tra nomi, la modifica di un'impostazione nella finestra di dialogo *Importa* può risolvere il problema. Per risolvere un problema di importazione dovuto a un conflitto tra nomi:

1. Ripetere il processo di importazione. Per ulteriori informazioni, consultare la sezione "Importazione delle cartelle" a pagina 79.
2. Nella sezione *Risolvi conflitti risorse* della finestra di dialogo *Importa*, selezionare l'opzione **Aggiungi nuova versione di elemento di destinazione o rinomina elemento di origine**.

Risoluzione dei conflitti di importazione individualmente

Se, nella finestra di dialogo *Importa*, si seleziona *Risolvi conflitti individualmente* e durante il processo si verificano dei conflitti, viene visualizzata la finestra di dialogo *Conflitti di importazione*.

Nel processo di risoluzione dei singoli conflitti è necessario:

1. Specificare i valori di default della risoluzione dei conflitti.
2. Determinare se i valori di default devono essere sovrascritti nella tabella dei conflitti di importazione.

Valori di default per la risoluzione individuale dei conflitti:

È necessario specificare i valori di default per i seguenti conflitti di importazione:

Risolvi conflitti risorse. Se durante l'importazione vengono rilevati ID o nomi duplicati, sono disponibili le opzioni seguenti:

- *Mantieni elemento di destinazione.* Viene conservato l'elemento di destinazione. L'elemento di origine con l'ID duplicato, contenuto nel file *.pes*, viene ignorato.
- *Aggiungi nuova versione di elemento di destinazione o rinomina elemento di origine.* Solitamente questa opzione si utilizza per risolvere i conflitti di ID o di nomi. Se tra l'oggetto di origine e quello di destinazione si verifica un conflitto a causa di un ID duplicato, nell'ubicazione di destinazione viene creata una nuova versione dell'oggetto. In caso di conflitto tra nomi, l'oggetto importato viene rinominato nell'ubicazione di destinazione. Generalmente, agli oggetti rinominati viene fatto seguire il suffisso *_1*, *_2* e così via. Nel caso in cui due versioni di un oggetto abbiano la stessa etichetta, il sistema ne conserva una ed elimina il doppione perché due versioni dello stesso elemento non possono avere la stessa etichetta. Il mantenimento dell'etichetta di origine o di quella di destinazione dipende dal valore specificato nel campo a discesa *Usa etichette da*. Per default, in caso di conflitto viene conservata l'etichetta dell'oggetto di origine. Per utilizzare le etichette della directory di destinazione, selezionare **Destinazione** dall'elenco a discesa *Utilizza etichette da*.

Risoluzione dei blocchi. Il blocco delle risorse può influire sul processo di importazione. Per ulteriori informazioni, consultare la sezione “Blocco degli oggetti” a pagina 22. Quando si impostano i valori di default per la risoluzione dei blocchi nelle importazioni, sono disponibili le opzioni seguenti:

- *Continua l'importazione anche se alcuni oggetti non possono essere importati a causa di conflitti di blocco.* La scelta di questa opzione può determinare un'importazione parziale.
- *Interrompi l'importazione se non è possibile importare tutti gli oggetti.* In caso di conflitti dovuti al blocco di oggetti, l'importazione viene interrotta e non va a buon fine.

Risolvi conflitti di versioni non valide. Se durante l'importazione viene rilevata una versione non valida, sono disponibili le opzioni seguenti:

- *Importa.* La versione non valida viene importata. Questa opzione è quella di default.
- *Scarta.* La versione non valida verrà eliminata.

Definizioni risorse. Il sistema importa le definizioni delle risorse utilizzando una delle seguenti regole:

- **Consigliato.** Una definizione risorsa viene importata solo se l'identificativo o il nome non è in conflitto con una definizione di destinazione. Tutte le definizioni di risorse che presentano un conflitto non vengono importate.
- **Escudi.** Nessuna definizione di risorsa dai file di importazione viene importata. Gli oggetti importati possono essere modificati perché facciano riferimento a definizioni delle risorse disponibili.
- **Includi.** Tutte le definizioni di risorsa dai file di importazione vengono importate. È possibile selezionare uno o più tipi di definizione risorsa da escludere dall'importazione selezionando la casella di spunta corrispondente.

Risoluzione degli errori di importazione causati da conflitti tra nomi uguali

Può accadere che l'importazione non riesca a causa delle impostazioni di configurazione. Se l'errore di importazione è provocato da conflitti tra nomi, la modifica di un'impostazione nella finestra di dialogo Importa può risolvere il problema. Per risolvere un problema di importazione dovuto a un conflitto tra nomi:

1. Ripetere il processo di importazione. Per ulteriori informazioni, consultare la sezione “Importazione delle cartelle” a pagina 79.
2. Nella sezione *Risolvi conflitti risorse* della finestra di dialogo Importa, selezionare l'opzione **Aggiungi nuova versione di elemento di destinazione o rinomina elemento di origine**.

Utilizzo della tabella dei conflitti di importazione:

I singoli conflitti di importazione sono elencati nella relativa tabella.

La tabella Conflitti di importazione contiene le seguenti informazioni. Fatta eccezione per la colonna Azione, non è possibile modificare le informazioni contenute nella tabella.

Percorso di origine. L'ubicazione di origine dell'oggetto da importare.

Gerarchia. L'ubicazione all'interno della gerarchia del repository, per esempio una cartella.

Conflitto. La natura del conflitto di importazione. Alcuni esempi sono *Duplicato* e *Versione non valida*.

Obiettivo. La posizione di destinazione dell'oggetto da importare. Il campo del percorso di destinazione viene compilato solo per i duplicati.

Marcatore. L'identificatore dell'oggetto dell'elemento. I conflitti sono determinati in base a questo identificatore. Per esempio, il sistema ricerca gli identificatori degli oggetti duplicati.

Informazioni aggiuntive. Le eventuali informazioni supplementari sul conflitto di importazione. Per esempio, nella colonna può apparire *Flusso di IBM SPSS Modeler mancante* se questo è il motivo per cui la versione non è valida.

Azione. La voce *Default* che appare nella colonna Azione si riferisce alle azioni di default specificate nella sezione *Valori di default di risoluzione conflitti* di questa finestra di dialogo. Nella colonna Azione il valore di default può essere sostituito per i singoli conflitti. Le opzioni visualizzate variano in base al tipo di conflitto. Ad esempio:

- Azioni per duplicati: includono *Usa default globale*, *Mantieni elemento di destinazione* e *Usa elemento importato*.
- Azioni per versioni non valide: includono *Default*, *Importa* e *Ignora*.

Per modificare l'impostazione di default dell'azione:

1. Evidenziare il conflitto di cui si desidera modificare l'impostazione di default.
2. Fare clic sul pulsante con i puntini di sospensione accanto a *Default* nella colonna Azione. Viene visualizzata una finestra di dialogo specifica per il tipo di conflitto.
3. Selezionare le opzioni desiderate nella finestra di dialogo e fare clic su **OK**. Viene nuovamente visualizzata la tabella dei conflitti di importazione. Per gli elementi le cui azioni di default sono state modificate, viene visualizzato *Personalizzata* nella colonna Azione.
4. Una volta modificate tutte le azioni di default nella tabella, fare clic su **OK** per continuare il processo di importazione.

Promozione

La promozione fornisce un approccio basato sulle politiche al trasferimento di singoli oggetti tra istanze dei IBM SPSS Collaboration and Deployment Services Repository. Una richiesta di promozione necessita della specifica dei seguenti due elementi:

- un oggetto a promuovere
- una politica di promozione che regoli il processo di promozione

Una politica di promozione identifica le regole utilizzate per una promozione specifica. La politica determina quali oggetti del repository correlati, se presenti, vengono promossi insieme all'oggetto specificato. Ad esempio, quando si effettua la promozione di un lavoro, è possibile includere qualsiasi file a cui le fasi del lavoro fanno riferimento. Inoltre, è possibile includere server di esecuzione e le definizioni di credenziali. La politica determina il modo in cui questi elementi sono gestiti.

La promozione viene solitamente utilizzata in combinazione con le notifiche degli eventi etichetta. Ad esempio, un analista può impostare l'etichetta *Produzione* per avvisare un amministratore quando l'etichetta viene applicata ad un lavoro, in modo che il lavoro possa successivamente essere promosso allo stato di produzione.

Promozione ricrea la struttura di directory del server repository di origine nel server repository di destinazione a livello root (cartella del repository contenuti). Ciò consente che riferimenti basati sulla posizione tra oggetti promossi vengano risolti correttamente nel server di destinazione.

Per inoltrare una richiesta alla promozione, il ruolo dell'utente deve includere l'azione *Promuovi oggetti*. Inoltre, la creazione di nuovi elementi nel server di destinazione potrebbe richiedere che il ruolo associato alle credenziali di destinazione includa determinate azioni. Per ulteriori informazioni, consultare la sezione "Considerazioni sulla promozione" a pagina 84.

Promozione degli oggetti

Per promuovere un oggetto:

1. In Explorer contenuto, fare clic con il tasto destro del mouse su un oggetto e selezionare **Promuovi**. Viene visualizzata la finestra di dialogo Promuovi oggetto.
2. Specificare le seguenti informazioni:
 - **Versione promozione.** La versione dell'oggetto da promuovere.
 - **Politica promozione.** La politica da utilizzare per la promozione.
3. Se la politica selezionata è per una promozione ritardata, viene visualizzata la finestra di dialogo Ubicazione esportazione. Fare clic su **Sfogli** e specificare il percorso del file di esportazione.
4. Fare clic su **OK**. A seconda della politica specificata, l'oggetto verrà promosso direttamente nel repository di destinazione o esportato. Se viene eseguita la promozione ritardata, è necessario importare successivamente il file di esportazione nel repository di destinazione. Per ulteriori informazioni, consultare la sezione "Importazione delle cartelle" a pagina 79.

Considerazioni sulla promozione

Per consentire una corretta promozione dei file a cui si fa riferimento, delle definizioni delle risorse e di un oggetto, è necessario che il ruolo per le credenziali del server di destinazione contenga tutte le azioni rilevanti per gli elementi inclusi nella richiesta di promozione.

La seguente tabella identifica le azioni necessarie per un insieme di elementi che possono essere inclusi nell'insieme di promozioni.

Tabella 10. Azioni che influenzano la promozione.

Incluso nell'insieme della promozione	Azione necessaria per le credenziali di destinazione
Risorse con notifiche	<i>Definizione e gestione delle notifiche</i>
Credenziali	<i>Definizione delle credenziali</i>
Risorse con proprietà personalizzate	<i>Definizione delle proprietà personalizzate</i>
Origine dati	<i>Definizione delle origini dati</i>
Dominio messaggio	<i>Definizione dei domini di messaggi</i>
Definizione cluster di server	<i>Definizione dei cluster dei server</i>
Definizione del server	<i>Definizione dei server</i>
Risorse con argomenti	<i>Definizione degli argomenti</i>
Lavoro	<i>Modifica del lavoro</i>
Risorsa con sottoscrizioni per un'entità principal differente	<i>Creazione delle sottoscrizioni</i>
Risorsa con sottoscrizioni per un'entità principal di destinazione	<i>Gestione sottoscrizioni</i>
Lavoro con una pianificazione	<i>Pianificazioni</i>
Versione della risorsa che non è la versione più recente nel server di destinazione	<i>Visualizzazione di tutte le versioni</i>
Ultima versione della risorsa	<i>Mostra più recente</i>

Inoltre, le credenziali di destinazione devono avere l'autorizzazione *Gestisci etichetta* per qualsiasi etichetta associata ad una versione dell'oggetto promosso.

Capitolo 9. Viste dati analitici

Una vista dati analitici definisce una struttura per l'accesso ai dati che descrive le entità utilizzate nei modelli predittivi e nelle regole di business. La vista associa la struttura dati alle origini dati fisiche per l'analisi.

L'analisi predittiva richiede l'organizzazione di dati in tabelle con ciascuna riga corrispondente a un'entità per la quale sono eseguite le previsioni. Ogni colonna in una tabella rappresenta un attributo misurabile dell'entità. Alcuni attributi possono essere ricavati dall'aggregazione sui valori di un altro attributo. Ad esempio, le righe di una tabella possono rappresentare i clienti con colonne corrispondenti al nome cliente, al codice di avviamento postale e al numero di volte in cui il cliente ha effettuato un acquisto oltre \$500 nell'ultimo anno. L'ultima colonna è ricavata dalla cronologia ordini del cliente che è generalmente memorizzata in una o più tabelle correlate.

Il processo di analisi predittiva implica l'utilizzo di diverse serie di dati in tutto il ciclo di vita di un modello. Durante lo sviluppo iniziale di un modello predittivo, è possibile utilizzare i dati cronologici che spesso hanno risultati noti per l'evento di cui si esegue la previsione. Per valutare l'efficacia e l'accuratezza del modello, convalidare un modello candidato con dati diversi. Dopo la convalida del modello, è possibile distribuirlo in produzione per generare punteggi per entità multiple in un processo batch oppure per singole entità in un processo in tempo reale. Se si combinano i modelli con regole di business in un processo di gestione decisionale, è possibile utilizzare i dati simulati per convalidare i risultati della combinazione. Tuttavia, sebbene i dati utilizzati differiscano tra le fasi del processo di sviluppo del modello, ogni serie di dati deve fornire la stessa serie di attributi per il modello. La serie di attributi rimane costante; i record di dati sottoposti ad analisi vengono modificati.

Una vista dati analitici è costituita dai seguenti componenti che indirizzano le esigenze specifiche dell'analisi predittiva:

- Uno schema vista dati o un modello di dati che definisce un'interfaccia logica per l'accesso ai dati come una serie di attributi organizzati in tabelle correlate. Gli attributi nel modello possono essere ricavati da altri attributi.
- Uno o più piani di accesso ai dati che forniscono gli attributi del modello dati con valori fisici. È possibile controllare i dati disponibili per il modello dati specificando quale piano di accesso dati è attivo per una determinata applicazione.

Importante:

- I componenti della vista dati analitici sono definiti utilizzando i flussi IBM SPSS Modeler. Familiarità con i concetti IBM SPSS Modeler e dimestichezza nella creazione di flussi necessari per gestire le viste dati analitici.
- Gli adattatori per IBM SPSS Modeler devono essere installati per il proprio IBM SPSS Collaboration and Deployment Services Repository per definire i componenti della vista dati analitici. Per ulteriori informazioni su questi adattatori, consultare la documentazione IBM SPSS Modeler.



Figura 2. Vista dati analitici

Figura 2 illustra una vista dati analitici contenente due piani di accesso ai dati per un modello dati. Il modello dati include tre tabelle, con relazioni definite tra le tabelle 1 e 2 e tra le tabelle 2 e 3. Il piano di accesso ai dati 1 associa ciascuna tabella a un flusso IBM SPSS Modeler. Il piano di accesso ai dati 2 associa le tabelle del modello dati a tre diversi flussi. Nel piano di accesso ai dati 1, il modello richiama i dati dai nodi terminali nel flusso 11, flusso 12 e flusso 13. Nel piano di accesso ai dati 2, il modello richiama i dati dai nodi terminali nel flusso 21, flusso 22 e flusso 23. Con la modifica del piano di accesso ai dati in uso, è possibile passare i dati disponibili al modello.

Creazione di viste dati analitici

Con la creazione di una vista dati analitici, si definisce un contenitore per un modello dati ed i relativi piani di accesso ai dati associati. Questa struttura fornisce un'interfaccia definita dall'utente per l'accesso ai dati.

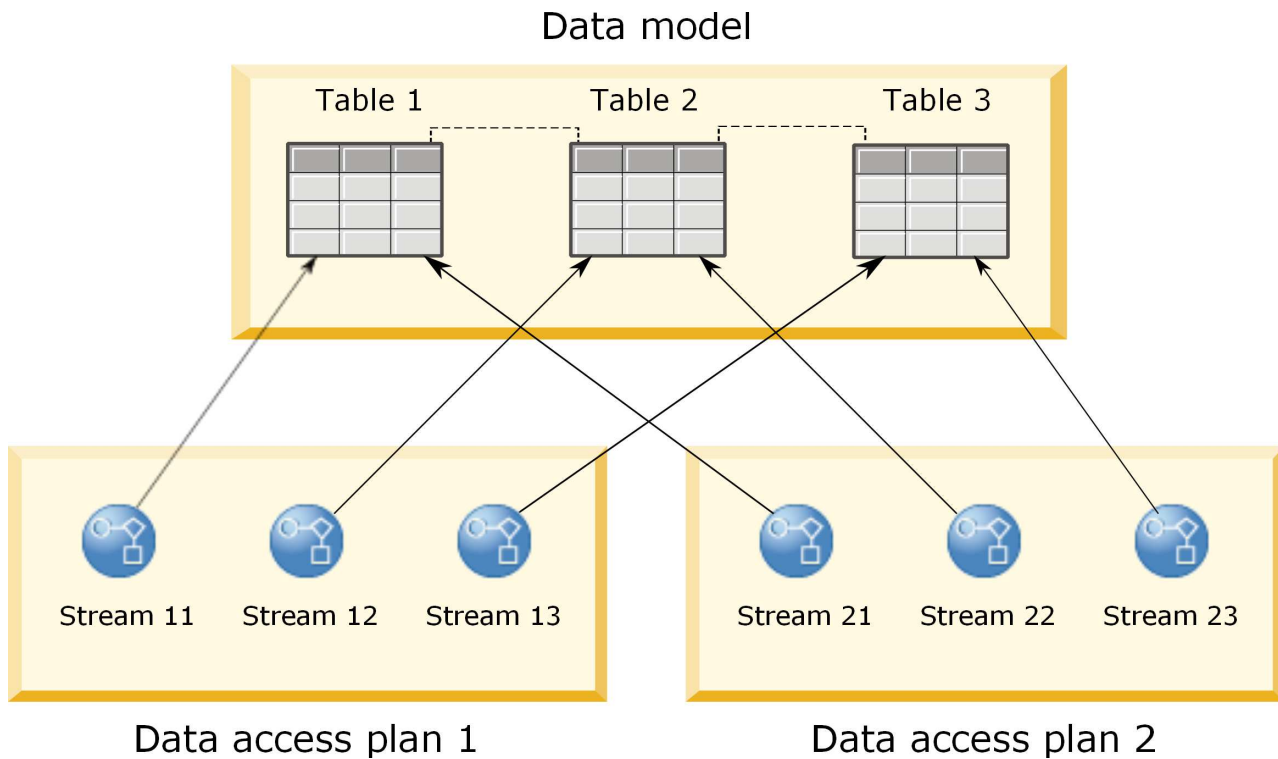
Procedura

1. In **Explorer contenuto**, selezionare la cartella in cui salvare la vista dati analitici.
2. Dai menu, selezionare **File > Nuovo > Vista dati analitici**.
3. Immettere un nome per la vista dati.
4. Opzionale: Selezionare **Blocca** per impedire ad altri utenti di modificare le impostazioni dell'oggetto. Se si blocca l'oggetto, si è l'unico utente in grado di modificare la vista dati analitici fino a quando lo si sblocca.
5. Fare clic su **Fine**.

Risultati

La vista dati analitici viene creata nella cartella selezionata e l'editor della vista dati analitici viene aperto.

Operazioni successive

Creare un modello dati e il piano di accesso ai dati per la vista dati analitici.

Piani di accesso ai dati

Un piano di accesso ai dati associa le tabelle del modello dati in una vista dati analitici alle origini dati fisiche. Un'origine dati corrisponde a un nodo terminale da un flusso IBM SPSS Modeler.

Affinché l'utilizzo avvenga come origine per una tabella del modello dati, la struttura dati per il nodo terminale deve corrispondere alla struttura di tabella. I tipi di misurazione per i campi del nodo terminale devono corrispondere ai tipi per le tabelle del modello dati. Ad esempio, se la tabella del modello dati include un campo per il sesso che prevede i valori 0 e 1, il campo del nodo terminale associato a questo campo della tabella deve essere di tipo intero.

Un flusso utilizzato come origine dati può includere la maggior parte dei nodi IBM SPSS Modeler prima del nodo terminale. Ad esempio, il flusso può includere più nodi di origine e utilizzare un nodo **Unisci** per unire i dati. È possibile utilizzare i nodi **Operazioni su campi** per creare le strutture di dati specifici.

Un piano di accesso ai dati può utilizzare i nodi di origine così come sono definiti nel flusso oppure è possibile sovrascriverli con impostazioni alternative. Il tipo di piano di accesso ai dati determina il modo in cui vengono sostituiti i nodi di origine. I seguenti tipi sono disponibili:

- Un piano di accesso ai dati batch specifica i nuovi valori per i parametri del nodo di origine nel flusso. Ad esempio, è possibile specificare un file differente per un nodo **Testo variabile** o una tabella differente per un nodo **Database**.

Limitazione: Un piano batch non può sostituire un nodo di origine con un nodo di origine di un altro tipo. Ad esempio, non è possibile sostituire un nodo **Database** con un nodo **Testo variabile**.

- Un piano di accesso ai dati in tempo reale sostituisce i nodi di origine con le definizioni dell'origine dati memorizzate nel IBM SPSS Collaboration and Deployment Services Repository. Ad esempio, è possibile sostituire un nodo di origine con un'origine dati del server delle applicazioni.

Una vista dati analitici di solito contiene più piani di accesso ai dati. Il piano da utilizzare viene specificato quando si accede alla vista dati analitici nella propria applicazione. Ad esempio, è possibile utilizzare un piano batch durante la formazione di un modello e un piano in tempo reale durante la generazione di punteggi basati sul modello formato. Lo stesso flusso è utilizzato in entrambe le istanze, ma i due piani accedono dati differenti. È possibile inoltre creare piani di accesso ai dati per una vista dati analitici basati su flussi completamente diversi o su nodi terminali differenti nello stesso flusso.



Figura 3. Piani di accesso ai dati per un'origine dati

Figura 3 illustra due diversi piani di accesso ai dati per un flusso utilizzato come origine dati in una vista dati analitici. Il flusso legge i dati utilizzando due nodi di origine, uno per un database e uno per il file di dati IBM SPSS Statistics data.sav. Una serie di nodi successivi unisce i dati, ristruttura il contenuto e ricava un nuovo campo. Il nodo terminale propone i risultati come tabella.

Vi sono due diversi piani di accesso ai dati che specificano le impostazioni per i nodi di origine nel flusso. Il piano batch utilizza le impostazioni del database come definito nel flusso del nodo del database. Per il file di dati, questo piano sostituisce un nuovo file di dati, testdata.sav. Invece, il piano di accesso ai dati in tempo reale sostituisce il nodo del database con un'origine dati JDBC e il nodo del file di dati con un'origine dati del servizio dati.

Indipendentemente dal piano di accesso ai dati in uso, è necessario soddisfare la struttura dati definito dal flusso. Il file testdata.sav e l'origine dati del servizio dati devono entrambi fornire dei campi dello stesso tipo del file data.sav originale nel flusso. Allo stesso modo, l'origine dati JDBC devono fornire i campi dello stesso tipo del nodo del database originale. Con il mantenimento dei campi e dei relativi tipi, si garantisce il corretto funzionamento delle operazioni di unione, ristrutturazione e di derivazione sui dati al fine di generare una tabella contenente i campi richiesti del tipo corretto per una tabella del modello dati associata.

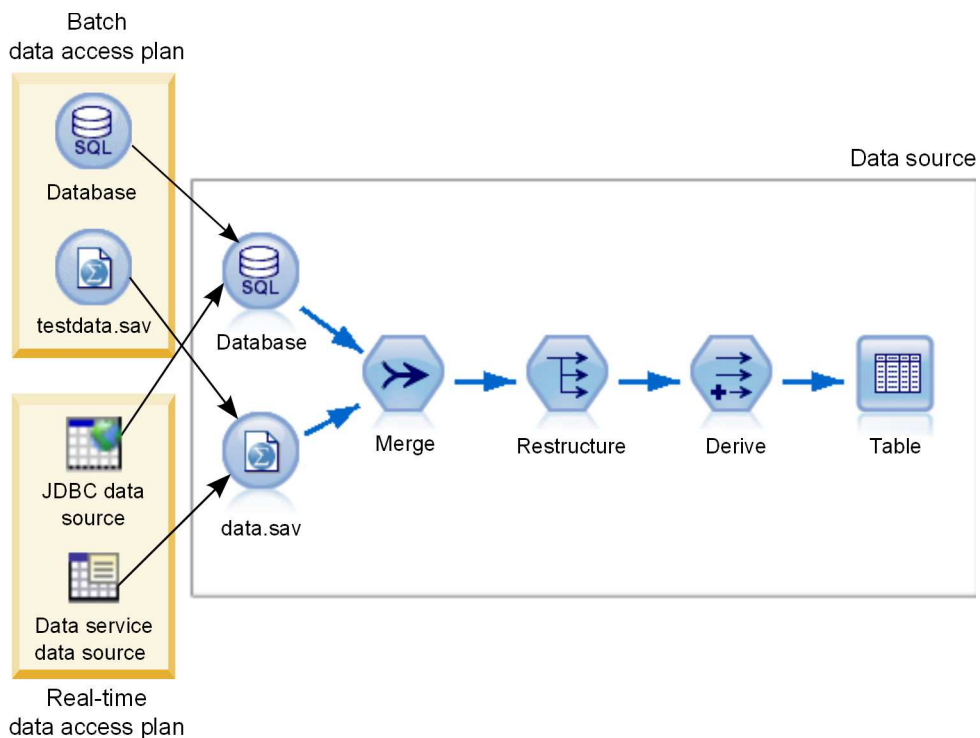
Note

- Se un nodo terminale, associato ad una tabella vista dati analitici, non è più disponibile, il mapping della tabella ai dati fisici viene rimosso da tutti i piani di accesso ai dati che utilizzano il nodo terminale come origine dati. Ad esempio, se la versione del flusso che contiene il nodo terminale scade o viene rimossa da IBM SPSS Collaboration and Deployment Services Repository, tutte le tabelle associate al flusso dovranno essere associate ad un'origine dati diversa prima di poter utilizzare la vista dati analitici.
- Consultare IBM SPSS Modeler Deployment Guide per informazioni relative alle limitazioni sugli stream e sul loro utilizzo con i piani di accesso ai dati.

Creazione di piani di accesso ai dati

Associazione delle tabelle della vista dati analitici alle origini dati fisiche utilizzando i piani di accesso ai dati.

Prima di iniziare

- Archiviare qualsiasi flusso IBM SPSS Modeler da utilizzare come origine dati per le tabelle della vista dati analitici in IBM SPSS Collaboration and Deployment Services Repository.
- Da **Explorer contenuto**, aprire la vista dati analitici contenente il piano di accesso ai dati.

Informazioni su questa attività

Una vista dati analitici di solito contiene più piani di accesso ai dati. È possibile modificare i dati acceduti per le tabelle della vista dati analitici selezionando un piano di accesso ai dati diverso per la vista.

Procedura

1. Nell'editor della vista dati analitici, selezionare la scheda **Piani di accesso dati**.
2. Nel campo **Piano**, fare clic sulla freccia verso il basso e selezionare **<Crea nuovo piano di accesso dati>**.
3. Nella finestra di dialogo Nuovo piano di accesso dati, immettere un nome univoco per il piano di accesso ai dati nel campo **Nome**.
4. Selezionare il tipo di piano.
 - Un piano di accesso ai dati **batch** utilizza i nodi di origine nei flussi per accedere ai dati. È possibile utilizzare le impostazioni del nodo come specificato nei flussi oppure sovrascrivere le impostazioni con valori nuovi. Ad esempio, se un flusso contiene un nodo **File Statistics** che fa riferimento al file data.sav, è possibile modificare il file di riferimento in testdata.sav del piano di accesso ai dati.
 - Un piano di accesso ai dati **in tempo reale** consente di specificare i valori in modo interattivo. Per accedere ai dati, è possibile sovrascrivere i nodi di origine nei flussi dell'origine dati con i provider di dati. Ad esempio, se un flusso contiene un nodo **File Statistics** che fa riferimento al file data.sav, è possibile sovrascrivere l'intero nodo con un'origine dati JDBC nel piano di accesso ai dati.
5. Fare clic su **OK**.
6. Dai menu, selezionare **File > Salva** per salvare una versione della vista dati analitici che contengono queste impostazioni.

Nota: Ogni volta che si salva la vista dati analitici, viene creata una nuova versione. Per ridurre il numero di versioni create, apportare tutte le modifiche necessarie alla vista prima di salvare.

Risultati

La vista dati analitici contiene un piano di accesso ai dati con il nome ed il tipo specificati.

Operazioni successive

- Aggiungere una o più tabelle alla vista dati analitici.
- Modificare i dati mappati dal piano di accesso ai dati nelle tabelle della vista dati analitici.
- Sostituire i nodi di origine nei flussi IBM SPSS Modeler mappati per accedere a dati diversi.

Aggiunta di tabelle mappate alle viste dati analitici

Per aggiungere una tabella mappata ad una vista dati analitici, si seleziona il nodo terminale di un flusso IBM SPSS Modeler su cui basare la tabella. Gli attributi della tabella generati dai campi disponibili nel nodo terminale.

Prima di iniziare

- Archiviare qualsiasi flusso IBM SPSS Modeler da utilizzare come origine dati per le tabelle della vista dati analitici in IBM SPSS Collaboration and Deployment Services Repository.
- Da **Explorer contenuto**, aprire una vista dati analitici.

Informazioni su questa attività

Una vista dati analitici corrisponde ad un nodo terminale di un flusso IBM SPSS Modeler. I campi nodo determinano gli attributi ed i tipi di attributo nella tabella.

Ad esempio, si supponga che un nodo terminale abbia i seguenti campi e tipi di archiviazione:

- CustomerID come numero intero
- Sesso come stringa
- Reddito come numero reale

Una tabella basata su questo nodo terminale ha gli attributi CustomerID, Sesso e Reddito. I tipi di attributo corrispondono al tipo di archiviazione definito nel flusso.

Procedura

1. Nell'editor della vista dati analitici, selezionare la scheda **Piani di accesso dati**.
2. Selezionare il piano di accesso ai dati per il mapping dei dati alla nuova tabella.
3. Nel pannello Tabella Vista dati fare clic su **Nuovo**.
4. Nella finestra di dialogo Nuova tabella Vista dati, fare clic su **Sfogli** e selezionare il flusso IBM SPSS Modeler da IBM SPSS Collaboration and Deployment Services Repository che definisce i campi da mappare con gli attributi della tabella della vista dati analitici.
5. Selezionare l'etichetta che specifica la versione del flusso selezionato da utilizzare.
6. Selezionare il nodo terminale che specifica i campi da utilizzare per la tabella del modello dati.
7. Fare clic su **OK**. Viene aggiunta una tabella con il nome corrispondente al nodo terminale alla vista dati analitici. Se il nome non è univoco, viene modificato automaticamente per evitare conflitti con altre tabelle.
8. Specificare l'intervallo di tempo (in secondi) durante il quale memorizzare la tabella nella cache durante il richiamo dei dati. La memorizzazione delle tabelle nella cache può migliorare le prestazioni generali, impedendo che gli stessi dati vengano richiamati ripetutamente.
9. Opzionale: Fare clic con il tasto destro del mouse sul nome della tabella nell'editor della vista dati analitici e selezionare **Rinomina** per modificare il nome della tabella.
10. Dai menu, selezionare **File > Salva** per salvare una versione della vista dati analitici che contengono queste impostazioni.

Nota: Ogni volta che si salva la vista dati analitici, viene creata una nuova versione. Per ridurre il numero di versioni create, apportare tutte le modifiche necessarie alla vista prima di salvare.

Risultati

Il modello dati della vista dati analitici comprende la nuova tabella. La tabella contiene gli attributi che corrispondono ai campi nel flusso IBM SPSS Modeler specificato. I dati fisici mappati alla tabella corrispondono ai dati provenienti dal flusso. Questo mapping dei dati fa parte del piano di accesso ai dati

Operazioni successive

- Aggiungere altre tabelle alla vista dati analitici.
- Definire le relazioni esistenti tra le tabelle nel modello dati.

- Aggiungi gli attributi ricavati alle tabelle.
- Creare un piano di accesso ai dati per definire altri mapping di dati per le tabelle della vista dati analitici.
- Una volta che la vista dati analitici contiene tutte le tabelle ed i piani di accesso ai dati necessari, utilizzare la vista nell'applicazione per accedere ai dati. Ad esempio, è possibile utilizzare la vista dati analitici come provider dei dati per le configurazioni del calcolo del punteggio. È inoltre possibile fare riferimento alla vista dati analitici utilizzando il nodo della vista dati nel flusso IBM SPSS Modeler.

Modifica del mapping dei dati per le tabelle della vista dati analitici

È possibile cambiare il nodo terminale del flusso IBM SPSS Modeler mappato ad una tabella vista dati analitici per modificare i dati associati con la tabella o per aggiornare la struttura della tabella generale.

Prima di iniziare

- Archiviare qualsiasi flusso IBM SPSS Modeler da utilizzare come origine dati per le tabelle della vista dati analitici in IBM SPSS Collaboration and Deployment Services Repository.
- Da **Explorer contenuto**, aprire una vista dati analitici contenente almeno una tabella.

Informazioni su questa attività

Quando si aggiunge una tabella mappata ad una vista dati analitici, il piano di accesso ai dati corrente associa automaticamente gli attributi della tabella con i dati provenienti dal nodo terminale selezionato. È possibile cambiare il flusso mappato per associare la tabella con dati diversi. Cambiando il flusso mappato, è possibile cambiare anche la struttura del modello dei dati generale. Ad esempio, è possibile aggiungere nuovi attributi a tabelle esistenti.

Se la vista dati analitici contiene una tabella non mappata ad alcun dato fisico, è necessario mapparla ad un nodo terminale del flusso prima di poter utilizzare la vista dati analitici per accedere ai dati degli attributi di tale tabella.

Procedura

1. Nell'editor della vista dati analitici, selezionare la scheda **Piani di accesso dati**.
2. Selezionare il piano di accesso ai dati per il nuovo mapping dei dati alla tabella.
3. Selezionare la tabella da mappare con un nodo terminale diverso.
4. Fare clic su **Mappa**.
5. Nella finestra di dialogo Mappa flusso alla tabella Vista dati, fare clic su **Sfoglia** e selezionare il flusso IBM SPSS Modeler da IBM SPSS Collaboration and Deployment Services Repository che definisce i campi da mappare con gli attributi della tabella della vista dati analitici.
6. Selezionare l'etichetta che specifica la versione del flusso selezionato da utilizzare.
7. Selezionare il nodo terminale che specifica i campi da utilizzare per la tabella del modello dati.
8. Opzionale: Fare clic su **Cancella** per rimuovere le impostazioni del flusso corrente, dell'etichetta e del nodo terminale. Se si cancellano queste impostazioni, la tabella non è mappata con nessuna origine dati fisica. È necessario mappare la tabella con un'origine dati prima di poterla utilizzare in un'analisi.
9. Fare clic su **OK**.
10. Dai menu, selezionare **File > Salva** per salvare una versione della vista dati analitici che contengono queste impostazioni.

Nota: Ogni volta che si salva la vista dati analitici, viene creata una nuova versione. Per ridurre il numero di versioni create, apportare tutte le modifiche necessarie alla vista prima di salvare.

Risultati

Gli attributi della tabella sono mappati con i campi del nodo terminale selezionato che hanno lo stesso nome. Se il tipo di attributo non corrisponde al tipo del nuovo campo mappato, lo Schema vista dati visualizza un'icona di avviso di fianco al nome dell'attributo per indicare che il mapping richiede attenzione. Gli attributi della tabella che non corrispondono ai campi nel nuovo nodo terminale, non vengono automaticamente mappati con nessun dato nel piano di accesso ai dati corrente, e devono essere mappati manualmente.

Operazioni successive

Una volta eseguito il mapping di una tabella con un nuovo nodo terminale, sarà necessario controllare il mapping automatico degli attributi ed apportare qualsiasi modifica necessaria manualmente.

Mapping degli attributi della tabella ai campi del flusso

Mapping manuale degli attributi della tabella ai campi disponibili in un nodo terminale del flusso IBM SPSS Modeler per gestire i dati associati agli attributi.

Prima di iniziare

Da **Explorer contenuto**, aprire una vista dati analitici contenente almeno una tabella.

Informazioni su questa attività

Quando si esegue il mapping di una vista dati analitici con un nodo terminale del flusso IBM SPSS Modeler, gli attributi della tabella vengono automaticamente mappati ai campi del nodo utilizzando i nomi campo ed attributo. È possibile eseguire nuovamente il mapping degli attributi della tabella per associarli a dati diversi.

Procedura

1. Nell'editor della vista dati analitici, selezionare la scheda **Piani di accesso dati**.
2. Selezionare il piano di accesso dati.
3. Selezionare la tabella con gli attributi di cui eseguire il mapping.
4. Espandere la sezione **Mappa campo** per visualizzare il mapping attuale dell'attributo.
5. Fare clic sulla cella **Attributi vista dati** per eseguire il mapping del campo flusso. La cella visualizza un elenco che include un valore vuoto, **<Crea nuovo attributo>**, e tutti gli attributi della vista dati non mappati nella vista dati analitici.
6. Specificare il mapping del campo flusso.
 - Selezionare un attributo non mappato per eseguire il mapping con il campo flusso.
 - Selezionare il campo vuoto per annullare il mapping del campo flusso.
 - Selezionare **<Crea nuovo attributo>** per creare un attributo tabella per il campo. Specificare un nome univoco per l'attributo nella finestra di dialogo **Nuovo attributo Vista dati**. Il tipo di attributo corrisponde al tipo di campo.
7. Dai menu, selezionare **File > Salva** per salvare una versione della vista dati analitici che contengono queste impostazioni.

Nota: Ogni volta che si salva la vista dati analitici, viene creata una nuova versione. Per ridurre il numero di versioni create, apportare tutte le modifiche necessarie alla vista prima di salvare.

Risultati

Gli attributi della tabella sono mappati ai campi del flusso come definito nella **Mappa del campo**.

Operazioni successive

Una volta eseguito il mapping con campi diversi, effettuare un'anteprima dei dati per verificare che si stiano accedendo i valori corretti.

Sovrascrittura di origini dati del piano di accesso ai dati batch

È possibile specificare le impostazioni per i nodi di origine del flusso IBM SPSS Modeler che differiscono dalle impostazioni nel flusso. I dati a cui si accede tramite il piano corrispondono alle impostazioni del nuovo nodo di origine.

Prima di iniziare

Da **Explorer contenuto**, aprire la vista dati analitici contenente un piano di accesso ai dati batch.

Procedura

1. Nell'editor della vista dati analitici, selezionare la scheda **Piani di accesso dati**.
2. Selezionare il piano di accesso ai dati batch che contiene le impostazioni dell'origine dati da sovrascrivere.
3. Selezionare la tabella del modello dati da associare a un'origine dati diversa.
4. Nella sezione **Sovrascrivi origini dati**, selezionare il nodo di origine da sovrascrivere. L'elenco Nodi di origine contiene ogni nodo di origine incluso nel flusso dell'origine dati.
5. Specificare nuovi parametri per il nodo di origine selezionato. I parametri disponibili dipendono dal tipo di nodo di origine.
6. Opzionale: Fare clic su **Anteprima nodo di origine** per visualizzare i dati a cui si accede per i parametri specificati.
 - a. Nella finestra di dialogo Informazioni Modeler, selezionare il server di esecuzione da utilizzare per elaborare l'origine dati. L'elenco dei server disponibili include tutti i server IBM SPSS Modeler definiti come risorse per il IBM SPSS Collaboration and Deployment Services Repository corrente.
 - b. Selezionare la credenziale da utilizzare per accedere al server. L'elenco delle credenziali disponibili include tutte le credenziali definite come risorse per il IBM SPSS Collaboration and Deployment Services Repository corrente.
 - c. Fare clic su **Ottieni dati**.
 - d. Nella finestra di dialogo Anteprima risultato, esaminare i dati per identificare eventuali problemi.
7. Dai menu, selezionare **File > Salva** per salvare una versione della vista dati analitici che contengono queste impostazioni.

Nota: Ogni volta che si salva la vista dati analitici, viene creata una nuova versione. Per ridurre il numero di versioni create, apportare tutte le modifiche necessarie alla vista prima di salvare.

Risultati

Il piano di accesso ai dati contiene le impostazioni del nodo di origine aggiornate.

Operazioni successive

Verificare l'accesso ai dati visualizzando in anteprima i dati risultanti dalle impostazioni del piano corrente.

Sovrascrittura di origini dati del piano di accesso ai dati in tempo reale

Per i piani di accesso ai dati in tempo reale, è possibile sovrascrivere i nodi di origine del flusso IBM SPSS Modeler con i provider di dati. I dati a cui si accede tramite il piano corrispondono a quelli dei provider di dati anziché alle impostazioni del nodo di origine nel flusso.

Prima di iniziare

Da **Explorer contenuto**, aprire la vista dati analitici contenente un piano di accesso ai dati in tempo reale.

Informazioni su questa attività

Importante: I campi contenuti nel provider di dati devono corrispondere ai campi definiti nel modello dati. Ad esempio, se il modello dati include un campo con nome sesso contenente valori stringa, il provider di dati deve fornire i valori stringa per il sesso.

Procedura

1. Nell'editor della vista dati analitici, selezionare la scheda **Piani di accesso dati**.
2. Selezionare il piano di accesso ai dati in tempo reale che contiene il nodo di origine dati da sovrascrivere.
3. Selezionare la tabella del modello dati da associare a un'origine dati diversa.
4. Nella sezione **Sovrascrivi origini dati**, selezionare il nodo di origine da sovrascrivere. L'elenco Nodi di origine contiene ogni nodo di origine incluso nel flusso dell'origine dati.
5. Selezionare il tipo di provider di dati e specificare le relative impostazioni per il nodo di origine selezionato. Le impostazioni disponibili dipendono dal tipo di provider di dati.

Opzione	Descrizione
Dati di contesto	Per un provider di dati di contesto, il dataset viene associato a una singola tabella. I valori nella tabella vengono forniti in tempo reale. Ad esempio, quando il punteggio di un cliente si basa sull'indice di affidabilità creditizia e sul codice geografico, i rispettivi valori vengono forniti come dati di contesto per la richiesta. Per questo provider, specificare la tabella da utilizzare come dati di contesto.
Origine dati JDBC	Per un provider dell'origine dati JDBC, il dataset viene associato a una singola tabella o vista all'interno di un database a cui si accede tramite JDBC. È necessario specificare le seguenti impostazioni: <ul style="list-style-type: none">• Connessione JDBC. Effettuare una selezione dall'elenco di origini dati JDBC definite nel sistema. Per creare una nuova origine dati JDBC, fare clic su Nuovo.• Credenziale. Selezionare la credenziale per l'accesso all'origine dati JDBC dall'elenco di credenziali definite nel sistema. Per creare una nuova credenziale, fare clic su Nuovo.• Tabella. Selezionare questa opzione per specificare una tabella dal provider di dati.• Query. Selezionare questa opzione per specificare una query SQL che estrae i dati dal provider di dati. Immettere le istruzioni SQL nel campo Modifica query o fare clic su Carica da file per selezionare un file di testo contenente le istruzioni SQL.

Opzione	Descrizione
Origine dati server applicazioni	<p>Per il provider di un'origine dati del server delle applicazioni, il dataset viene associato a una singola vista o tabella SQL all'interno di un database SQL. Non è necessario specificare una credenziale durante la connessione all'origine dati, le credenziali sono definite nel server delle applicazioni. È necessario specificare le seguenti impostazioni:</p> <ul style="list-style-type: none"> • Connessione JNDI. Effettuare una selezione dall'elenco di origini dati del server delle applicazioni definite nel sistema. Per creare una nuova origine dati del server delle applicazioni, fare clic su Nuovo. • Tabella. Selezionare questa opzione per specificare una tabella dal provider di dati. • Query. Selezionare questa opzione per specificare una query SQL che estrae i dati dal provider di dati. Immettere le istruzioni SQL nel campo Modifica query o fare clic su Carica da file per selezionare un file di testo contenente le istruzioni SQL.
Origine dati del servizio dati	<p>Per un provider dell'origine dati dei servizi dati, il dataset viene associato a una singola tabella definita nel servizio dati. Selezionare l'origine dall'elenco di origini dati del servizio dati definite nel sistema. Per creare una nuova origine dati del servizio dati, fare clic su Nuovo.</p>

6. Per limitare i record in modo da richiamare quelli che soddisfano criteri specifici, selezionare **Filtri** per definire le condizioni di filtro.
 - a. Fare clic su **Aggiungi**.
 - b. Nella finestra di dialogo Informazioni filtro, selezionare la colonna da utilizzare per il filtro.
 - c. Selezionare il tipo di filtro. Quando si seleziona un filtro di riferimento, i nodi di origine e il nodo terminale vengono elencati. Notare che utilizzando il nodo terminale si può avere un impatto sulla prestazione. Se il campo di filtraggio è disponibile in un nodo di origine, si raccomanda di utilizzare quello.
 - d. Specificare la tabella e il valore da utilizzare come criterio di filtro.
7. Per **Limite numero di record**, specificare il numero massimo di record da richiamare dall'origine dati. Se questo valore viene superato durante il richiamo dei dati, si verifica un errore. Se non viene specificato alcun valore, il piano di accesso dati utilizza il valore di configurazione predefinito definito per il proprio sistema. Per ulteriori informazioni, consultare le impostazioni di configurazione del Servizio dati disponibili in IBM SPSS Deployment Manager basato sul browser.
8. Opzionale: Fare clic su **Anteprima nodo di origine** e sulla finestra di dialogo Anteprima dati input nodo di origine, specificare un valore per il filtro per visualizzare i dati a cui si accede per il provider di dati specificato.
 - a. Fare clic su **Ottieni dati**.
 - b. Nella finestra di dialogo Anteprima risultato, esaminare i dati per identificare eventuali problemi.
9. Opzionale: Nella sezione **Anteprima tabella**, fare clic su **Anteprima tabella vista dati** e nella finestra di dialogo Anteprima dati input della tabella vista dati, specificare un valore per il filtro che visualizza la tabella dello schema della vista dati.
 - a. Fare clic su **Ottieni dati**.
 - b. Nella finestra di dialogo Anteprima risultato, esaminare i dati per identificare eventuali problemi.
10. Dai menu, selezionare **File > Salva** per salvare una versione della vista dati analitici che contengono queste impostazioni.

Nota: Ogni volta che si salva la vista dati analitici, viene creata una nuova versione. Per ridurre il numero di versioni create, apportare tutte le modifiche necessarie alla vista prima di salvare.

Risultati

Il piano di accesso ai dati contiene le impostazioni aggiornate dell'origine dati.

Operazioni successive

Verificare l'accesso ai dati visualizzando in anteprima i dati risultanti dalle impostazioni del piano corrente.

Anteprima dei dati del piano di accesso ai dati

È possibile verificare il richiamo dei dati corretti da un piano di accesso ai dati visualizzando in anteprima tali dati.

Prima di iniziare

Da **Explorer contenuto**, aprire la vista dati analitici contenente un piano di accesso ai dati.

Procedura

1. Selezionare il piano di accesso ai dati che contiene le impostazioni dell'origine dati da visualizzare in anteprima.
2. Selezionare la tabella dello schema della vista dati da visualizzare in anteprima.
3. Nella sezione **Anteprima tabella**, fare clic su **Anteprima tabella vista dati**.
 - a. Nella finestra di dialogo Informazioni Modeler, selezionare il server di esecuzione da utilizzare per elaborare l'origine dati. L'elenco dei server disponibili include tutti i server IBM SPSS Modeler definiti come risorse per il IBM SPSS Collaboration and Deployment Services Repository corrente.
 - b. Selezionare la credenziale da utilizzare per accedere al server. L'elenco delle credenziali disponibili include tutte le credenziali definite come risorse per il IBM SPSS Collaboration and Deployment Services Repository corrente.
 - c. Fare clic su **Ottieni dati**.
 - d. Nella finestra di dialogo Anteprima risultato, esaminare i dati per identificare eventuali problemi.

Risultati

Vengono visualizzati diversi valori per i campi della tabella del modello dati.

Eliminazione dei piani di accesso ai dati

Rimuovere un piano di accesso ai dati da una vista dati analitici se la serie di mapping dei campi e dei flussi non sono più necessari.

Prima di iniziare

Da **Explorer contenuto**, aprire la vista dati analitici contenente il piano di accesso ai dati da eliminare.

Procedura

1. Nell'editor della vista dati analitici, selezionare la scheda **Piani di accesso dati**.
2. Nel campo **Piano**, fare clic sulla freccia verso il basso e selezionare il piano di accesso ai dati da eliminare come piano di accesso ai dati corrente.

Nota: Una vista dati analitici deve contenere almeno un piano di accesso ai dati. Se la vista contiene un piano di accesso, non è possibile eliminare il piano.

3. Fare clic su **Elimina**.
4. Nella finestra di dialogo del messaggio di avviso, fare clic su **OK**.

Risultati

Il piano di accesso ai dati viene rimosso dalla vista dati analitici.

Modelli dati

Il modello dati per una vista dati analitici è uno schema che definisce l'interfaccia attraverso la quale i dati vengono elaborati come un insieme di una o più tabelle. Ciascuna tabella nel modello dati rappresenta un concetto o entità coinvolta nel processo di analisi predittiva. Gli attributi delle tabelle corrispondono agli attributi delle entità rappresentate dalle tabelle.

Ad esempio, se si analizzano gli ordini del cliente, il modello dati potrebbe includere una tabella per i clienti e una tabella per gli ordini. La tabella clienti potrebbe avere attributi per l'identificativo cliente, l'età, il sesso, lo stato civile e il paese di residenza. La tabella ordini potrebbe avere attributi per l'identificativo ordine, il numero di articoli nell'ordine, il costo totale e l'identificativo del cliente che ha effettuato l'ordine. L'attributo dell'identificativo cliente può essere utilizzato per associare i clienti nella tabella clienti ai loro ordini nella tabella ordini.

Gli attributi della tabella possono derivare dagli attributi nelle tabelle correlate. Ad esempio, se si necessita del numero di ordini per ciascun cliente, è possibile includere un attributo di conteggio ordini nella tabella clienti. Il valore di questo attributo è derivato mediante aggregazione sulla tabella degli ordini, contando il numero di ordini per ciascun cliente.

Relazioni

Un modello dati include le relazioni tra le tabelle del modello che descrivono il modo in cui le entità rappresentate dalle tabelle sono correlate. La cardinalità della relazione indica il modo in cui le righe di una tabella vengono associate alle righe di un'altra tabella e determina il modo in cui i dati vengono combinati nelle tabelle.

La cardinalità di una relazione tra due tabelle è definita come una dei seguenti tipi:

- *Uno a uno*. Una riga della tabella A corrisponde al massimo a una riga della tabella B. Ciascuna riga della tabella B corrisponde al massimo a una riga della tabella A.
- *Uno a molti*. Una riga della tabella A corrisponde a un qualsiasi numero di righe della tabella B. Ciascuna riga della tabella B corrisponde al massimo a una riga della tabella A.
- *Molti a molti*. Una riga della tabella A corrisponde a più righe della tabella B. Ciascuna riga della tabella B corrisponde a più righe della tabella A.



Figura 4. Tipi di relazione della tabella

Figura 4 illustra i tre tipi di relazione. Nella relazione uno a uno, ogni riga della tabella A è collegata a una riga della tabella B. Ad esempio, si supponga che la tabella A rappresenti l'appartenenza a un programma a premi e la tabella B rappresenti i clienti. Un identificativo di appartenenza presente nella tabella A è associato solo a un singolo cliente che partecipa al programma. Alcuni dei clienti nella tabella A non partecipano al programma a premi, ma i partecipanti vengono associati a un'unica appartenenza.

Nella relazione uno a molti, la prima riga della tabella A è collegata a due righe della tabella B. La seconda riga della tabella A è anche collegata a due righe della tabella B. La terza riga della tabella A è collegata all'ultima riga della tabella B. Per la tabella B, ogni riga è collegata a una sola riga della tabella A. Ad esempio, si supponga che la tabella A rappresenti i clienti mentre la tabella B rappresenti gli ordini. Ogni cliente nella tabella A può effettuare più ordini. Tuttavia, ciascun ordine nella tabella B può essere associato solo a un cliente che ha effettuato l'ordine.

Nella relazione molti a molti, la prima riga della tabella A è collegata a tre righe della tabella B. La seconda riga della tabella A è collegata a quattro righe della tabella B. La terza riga della tabella A è collegata a due righe della tabella B. Per la tabella B, la prima riga è collegata a una riga della tabella A. La seconda riga della tabella B, tuttavia, è collegata a due righe della tabella A. Qualsiasi riga in una tabella può essere collegata a un qualunque numero di righe nell'altra tabella. Ad esempio, si supponga che la tabella A rappresenti gli ordini mentre la tabella B rappresenti i prodotti. Un qualsiasi ordine nella tabella A può includere un qualunque numero di prodotti. Inoltre, qualsiasi prodotto nella tabella B può essere incluso in più ordini.

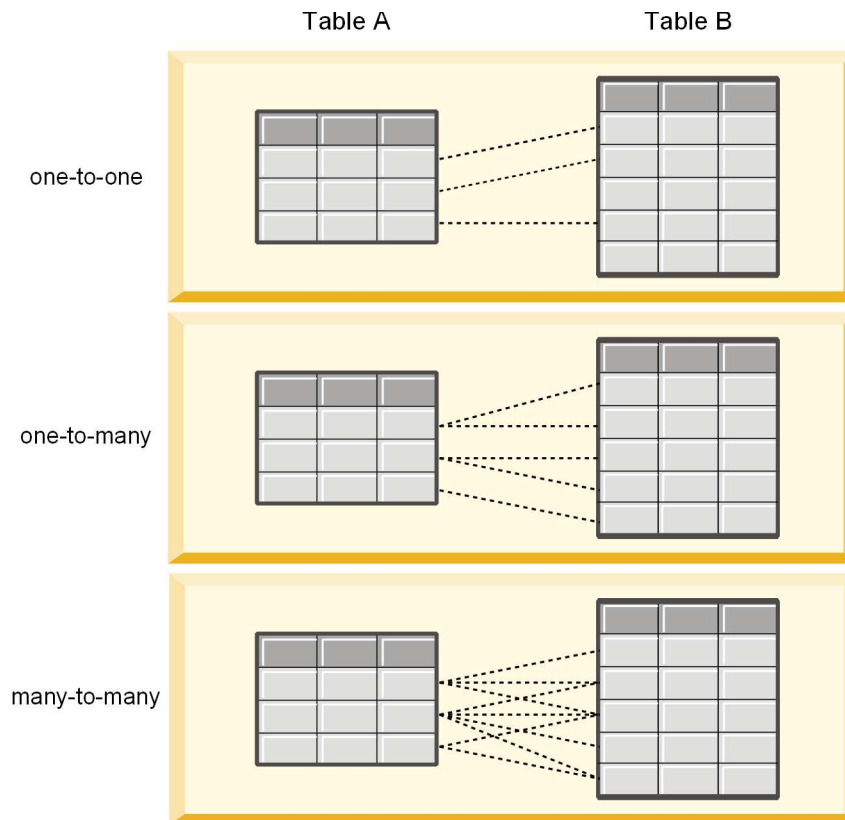
Nota: Tutte le relazioni tabella in una vista dati analitici hanno una cardinalità una a molti.

Specifiche della modalità avanzata dell'editor della vista dati analitici

Per modificare il modello dati per una vista dati analitici, è necessario abilitare la modalità avanzata.

Informazioni su questa attività

Svariate analisi necessitano di una vista dati analitici contenente un modello dati costituito da una singola tabella. Se il proprio modello dati richiede una struttura più complessa, è necessario abilitare la modalità avanzata. In tale modalità, è possibile definire manualmente tabelle ed attributi, creare attributi derivati e specificare relazioni di tabella. È possibile importare un modello dati corrispondente ad un BOM (Business Object Model) IBM Operational Decision Manager oppure esportare un modello dati come file di archivio.

Procedura

1. In **Explorer contenuto**, fare clic con il pulsante destro del mouse sul nome server e selezionare **Proprietà**.
2. Nella finestra di dialogo **Proprietà**, aprire la sezione **Preferenze utente** e selezionare **Modalità avanzata dell'editor della vista dati analitici**.
3. Selezionare **Modalità avanzata** per abilitare la modifica del modello dati per le viste dati analitici. Deselezionare questa opzione per disabilitare la modifica del modello dati.
4. Fare clic su **OK**.

Risultati

Se viene abilitata la modalità avanzata, quando viene aperto l'editor della vista dati analitici è disponibile la scheda **Configurazione Vista dati**. Se tale modalità viene disabilitata, la scheda non è disponibile.

Aggiunta di tabelle non mappate alle viste dati analitici

È possibile aggiungere manualmente le tabelle alle viste dati analitici se sono richieste dalle applicazioni che accedono alla vista dati.

Prima di iniziare

- Abilitare la modalità avanzata per l'editor della vista dati analitici.
- Da **Explorer contenuto**, aprire una vista dati analitici per modificarla.

Informazioni su questa attività

Quando si definiscono le tabelle mappate, il modello dati aggiunge gli attributi alle tabelle in base ai campi disponibili nel flusso associato. In alternativa, è possibile aggiungere le tabelle non mappate manualmente.

Procedura

1. Nell'editor della vista dati analitici, selezionare la scheda **Configurazione Vista dati**.
2. Fare clic con il tasto destro del mouse sull'area sottostante lo Schema vista dati e selezionare **Nuovo > Nuova tabella**.

3. Fare clic con il tasto destro del mouse sulla nuova tabella e selezionare **Rinomina** per immettere un nome per la tabella.

Le seguenti fasi riguardano le proprietà associate ai modelli a oggetti di business. Se non si prevede di esportare il modello dati in un archivio BOM, i valori predefiniti sono sufficienti.

4. Nel pannello proprietà, definire la verbalizzazione della tabella. La verbalizzazione della tabella determina le frasi disponibili quando si creano regole di business basate sulla tabella.
5. Opzionale: Selezionare **Statico** per rendere disponibile la tabella al livello di classe nel modello a oggetti.
6. Opzionale: Selezionare **Finale** per assicurarsi che non sia possibile modificare la tabella nel modello a oggetti.
7. Opzionale: Selezionare **Obsoleto** per contrassegnare la tabella come obsoleta.

8. Dai menu, selezionare **File > Salva** per salvare una versione della vista dati analitici che contengono queste impostazioni.

Nota: Ogni volta che si salva la vista dati analitici, viene creata una nuova versione. Per ridurre il numero di versioni create, apportare tutte le modifiche necessarie alla vista prima di salvare.

Risultati

La tabella del modello dati include la nuova tabella.

Operazioni successive

Una volta aggiunta la tabella non mappata aggiungere gli attributi alla tabella.

Aggiunta di attributi non mappati alle tabelle del modello dati

È possibile aggiungere manualmente gli attributi alle tabelle del modello dati se sono richiesti dalle applicazioni che accedono alla vista dati.

Prima di iniziare

- Abilitare la modalità avanzata per l'editor della vista dati analitici.
- Da **Explorer contenuto**, aprire una vista dati analitici per modificarla.

Informazioni su questa attività

Quando si definiscono le tabelle mappate, il modello dati aggiunge gli attributi alle tabelle in base ai campi disponibili nel flusso associato. In alternativa è possibile aggiungere i campi alle tabelle di modelli di dati manualmente.

Procedura

1. Nell'editor della vista dati analitici, selezionare la scheda **Configurazione Vista dati**.
2. Selezionare una tabella nello schema della vista dati.
3. Fare clic con il tasto destro del mouse e selezionare **Nuovo > Nuovo attributo**.
4. Fare clic con il tasto destro del mouse sul nuovo attributo e selezionare **Rinomina** per immettere un nome per l'attributo.
5. Nel pannello delle proprietà, specificare il tipo di dati associato all'attributo.
 - **Stringa**. Sequenze di caratteri alfanumerici.
 - **Intero**. Numeri interi.
 - **Reale**. Valori numerici frazionati.
 - **Data**. Valori che rappresentano le date del calendario.
 - **Tempo**. Valori che rappresentano i punti temporali.
 - **Data/ora**. Valori contenenti informazioni su data e ora.

Le seguenti fasi riguardano le proprietà associate ai modelli a oggetti di business. Se non si prevede di esportare il modello dati in un archivio BOM, i valori predefiniti sono sufficienti.

6. Specificare le proprietà di lettura/scrittura per il campo. Le proprietà di lettura/scrittura determinano i metodi inclusi nel modello a oggetti e la verbalizzazione associata con l'attributo.
 - **Lettura/scrittura**. Il modello a oggetti include i metodi get e set per l'attributo.
 - **Solo lettura**. Il modello a oggetti include solo un metodo get per l'attributo.
 - **Solo scrittura**. Il modello a oggetti include solo un metodo set per l'attributo.
7. Definire la verbalizzazione dell'attributo. La verbalizzazione dell'attributo determina le frasi disponibili quando si creano regole di business basate sulla tabella.

- **Letture.** La verbalizzazione specifica una frase di navigazione per l'attributo. La struttura di una frase di navigazione è di tipo *{attribute_name} of {this}*, dove *{this}* rappresenta l'entità nel modello a oggetti descritto dall'attributo.
 - **Scrittura.** La verbalizzazione specifica una frase azione per l'attributo. La struttura di una frase azione è di tipo *set the attribute_name of {this} to {attribute_name}*, dove *{this}* rappresenta l'entità nel modello a oggetti descritto dall'attributo.
8. Opzionale: Selezionare **Statico** per rendere disponibile l'attributo al livello di classe nel modello a oggetti.
 9. Opzionale: Selezionare **Finale** per assicurarsi che non sia possibile modificare l'attributo nel modello a oggetti.
 10. Opzionale: Selezionare **Obsoleto** per contrassegnare l'attributo come obsoleto.
 11. Dai menu, selezionare **File > Salva** per salvare una versione della vista dati analitici che contengono queste impostazioni.

Nota: Ogni volta che si salva la vista dati analitici, viene creata una nuova versione. Per ridurre il numero di versioni create, apportare tutte le modifiche necessarie alla vista prima di salvare.

Risultati

La tabella del modello dati contiene il nuovo attributo.

Operazioni successive

Una volta aggiunti gli attributi, eseguirne il mapping con i dati fisici utilizzando un piano di accesso ai dati.

Definizione di relazioni tra le tabelle della vista dati analitici

Specificare il modo in cui i record di dati in più tabelle vengono combinati definendo le relazioni tra le tabelle nella vista dati analitici.

Prima di iniziare

- Da **Explorer contenuto**, aprire una vista dati analitici contenente almeno due tabelle.
- Abilitare la modalità avanzata per l'editor della vista dati analitici.

Informazioni su questa attività

Una relazione tra due tabelle viene definita creando un attributo di raccolta. Questo attributo specifica una tabella contenente dati su cui si possono basare gli attributi della tabella originale.

Procedura

1. Nell'editor della vista dati analitici, selezionare la scheda **Configurazione Vista dati**.
2. Selezionare una tabella nel modello dati.
3. Fare clic su **Aggiungi un nuovo attributo di raccolta alla tabella selezionata**.
4. Nel riquadro Proprietà, immettere un nome per l'attributo di raccolta.
5. Per il tipo di raccolta, selezionare l'altra tabella del modello dati da includere nella relazione con la tabella corrente.
6. Opzionale: Se si prevede di esportare il modello dati in un archivio BOM, specificare le proprietà di lettura/scrittura e di verbalizzazione. Per informazioni su specifiche proprietà, consultare "Modifica delle proprietà del modello dati" a pagina 103
7. Nella sezione Relazioni, selezionare un attributo nel campo **Dalla tabella** e un attributo nel campo **Sulla tabella** da collegare nella relazione. I due attributi selezionati devono essere dello stesso tipo.
8. Fare clic su **Mappa**.

9. Opzionale: Per rimuovere un mapping tra due attributi, selezionare uno degli attributi e fare clic su **Annulla mappatura**.
10. Opzionale: Per rimuovere tutti i mapping tra gli attributi, fare clic su **Annulla mappatura tutti**.
11. Dai menu, selezionare **File > Salva** per salvare una versione della vista dati analitici che contengono queste impostazioni.

Nota: Ogni volta che si salva la vista dati analitici, viene creata una nuova versione. Per ridurre il numero di versioni create, apportare tutte le modifiche necessarie alla vista prima di salvare.

Risultati

Una tabella contiene un attributo di raccolta che fa riferimento a una seconda tabella.

Operazioni successive

- Creare un attributo derivato basato sulla relazione
- Definire le relazioni per altre coppie di tabelle nel modello dati

Aggiunta di attributi ricavati nelle tabelle della vista dati analitici

È possibile aggiungere gli attributi alle tabelle della vista dati analitici calcolati dai valori di altri campi della tabella.

Prima di iniziare

- Abilitare la modalità avanzata per l'editor della vista dati analitici.
- Nella vista dati analitici creare una relazione tra la tabella che conterrà l'attributo ricavato e la tabella che contiene gli attributi su cui si baserà l'attributo ricavato.

Informazioni su questa attività

Un attributo ricavato di una tabella contiene valori calcolati dagli attributi di tabelle correlate. La definizione di un attributo ricavato presenta la seguente struttura:

<aggregation expression> where **<condition expression>**

I parametri **<aggregation expression>** e **<condition expression>** corrispondono agli elementi di verbalizzazione del modello dati e degli operatori di aggregazione e condizionali.

Procedura

1. Nell'editor della vista dati analitici, selezionare la scheda **Configurazione Vista dati**.
2. Selezionare una tabella nel modello dati.
3. Fare clic su **Aggiungi un nuovo attributo ricavato alla tabella selezionata**.
4. Nel riquadro Proprietà, immettere un nome per la tabella.
5. Nel pannello delle proprietà, specificare il tipo di dati associato all'attributo.
 - **Stringa**. Sequenze di caratteri alfanumerici.
 - **Intero**. Numeri interi.
 - **Reale**. Valori numerici frazionati.
 - **Data**. Valori che rappresentano le date del calendario.
 - **Tempo**. Valori che rappresentano i punti temporali.
 - **Data/ora**. Valori contenenti informazioni su data e ora.
6. Definire la verbalizzazione dell'attributo. La verbalizzazione determina le frasi disponibili durante la creazione delle regole di business basate sull'attributo. La verbalizzazione viene inoltre utilizzata come descrizione dell'attributo in alcune applicazioni che utilizzano la vista dati analitici come ad esempio IBM SPSS Modeler.

7. Specificare la definizione per l'attributo ricavato. Immettere l'espressione completa nel campo **Definizione** o premere la barra spaziatrice per creare in modo interattivo l'espressione mediante l'assistenza al contesto.
 - a. Premere la barra spaziatrice e selezionare <aggr>.
 - b. Selezionare la funzione di aggregazione e specificare gli argomenti della funzione.
 - c. Opzionale: Per includere un'espressione condizionale dopo l'espressione di aggregazione nella definizione, selezionare where <condition> e costruire l'espressione condizionale utilizzando gli operatori e gli elementi di verbalizzazione.
8. Opzionale: Selezionare **Statico** per rendere disponibile la tabella o l'attributo al livello di classe nel modello a oggetti.
9. Opzionale: Selezionare **Finale** per assicurarsi che non sia possibile modificare la tabella o l'attributo nel modello a oggetti.
10. Opzionale: Selezionare **Obsoleto** per contrassegnare la tabella o l'attributo come obsoleti.
11. Dai menu, selezionare **File > Salva** per salvare una versione della vista dati analitici che contengono queste impostazioni.

Nota: Ogni volta che si salva la vista dati analitici, viene creata una nuova versione. Per ridurre il numero di versioni create, apportare tutte le modifiche necessarie alla vista prima di salvare.

Risultati

La tabella della vista dati analitici include il nuovo campo ricavato.

Esempio

Si supponga che un modello dati includa una tabella contenente informazioni sul cliente e una tabella contenente informazioni sull'ordine. Un attributo ricavato che indica il totale dell'ordine per ogni cliente per il terzo trimestre potrebbe avere la seguente definizione:

```
the total amount of the orders of this customer  
where the order date of each order is after 7/1/2013 and before 9/30/2013
```

Operazioni successive

Verificare l'attributo ricavato effettuando un'anteprima dei dati associati alla tabella.

Modifica delle proprietà del modello dati

È possibile esportare una vista dati analitici per utilizzarla in IBM Operational Decision Manager. Le proprietà della vista dati analitici determinano il tipo di elaborazione del modello.

Prima di iniziare

- Abilitare la modalità avanzata per l'editor della vista dati analitici.
- Da **Explorer contenuto**, aprire una vista dati analitici per modificarla.

Informazioni su questa attività

La vista dati analitici contiene metadati che descrivono le tabelle e gli attributi nel modello. I valori delle proprietà predefiniti saranno sufficienti per la maggior parte delle applicazioni. Tuttavia, se si utilizzeranno le tabelle della vista dati analitici in IBM Operational Decision Manager, è possibile modificare i metadati in modo da controllare il tipo di elaborazione del modello.

Procedura

1. Nell'editor della vista dati analitici, selezionare la scheda **Configurazione Vista dati**.

2. Selezionare una tabella o un attributo nel modello dati e specificarne le proprietà. Le proprietà disponibili dipendono dalla selezione.

Opzione	Descrizione
Tabella	<p>Per una tabella, specificare le seguenti proprietà:</p> <ul style="list-style-type: none"> • Nome. Il nome della tabella, che corrisponde al nome della classe nel modello a oggetti. • Super classe. La classe nel modello a oggetti da cui viene ricavata la classe corrente, se presente. • Interfaccia. L'interfaccia implementata dalla classe se presente. • Verbalizzazione. La verbalizzazione della tabella determina le frasi disponibili quando si creano regole di business basate sulla tabella.
Attributo	<p>Per un attributo, specificare le seguenti proprietà:</p> <ul style="list-style-type: none"> • Nome. Il nome dell'attributo nel modello a oggetti. • Tipo. Il tipo di dati associato all'attributo. <ul style="list-style-type: none"> – Stringa. Sequenze di caratteri alfanumerici. – Intero. Numeri interi. – Reale. Valori numerici frazionati. – Data. Valori che rappresentano le date del calendario. – Tempo. Valori che rappresentano i punti temporali. – Data/ora. Valori contenenti informazioni su data e ora. • Lettura/scrittura. Le proprietà di lettura/scrittura determinano i metodi inclusi nel modello a oggetti e la verbalizzazione associata con l'attributo. <ul style="list-style-type: none"> – Lettura/scrittura. Il modello a oggetti include i metodi get e set per l'attributo. – Solo lettura. Il modello a oggetti include solo un metodo get per l'attributo. – Solo scrittura. Il modello a oggetti include solo un metodo set per l'attributo. • Verbalizzazione. La verbalizzazione dell'attributo determina le frasi disponibili quando si creano regole di business basate sulla tabella. <ul style="list-style-type: none"> – Lettura. La verbalizzazione specifica una frase di navigazione per l'attributo. La struttura di una frase di navigazione è di tipo <i>{attribute_name} of {this}</i>, dove <i>{this}</i> rappresenta l'entità nel modello a oggetti descritto dall'attributo. – Scrittura. La verbalizzazione specifica una frase azione per l'attributo. La struttura di una frase azione è di tipo <i>set the attribute_name of {this} to {attribute_name}</i>, dove <i>{this}</i> rappresenta l'entità nel modello a oggetti descritto dall'attributo.

3. Opzionale: Selezionare **Statico** per rendere disponibile la tabella o l'attributo al livello di classe nel modello a oggetti.
4. Opzionale: Selezionare **Finale** per assicurarsi che non sia possibile modificare la tabella o l'attributo nel modello a oggetti.
5. Opzionale: Selezionare **Obsoleto** per contrassegnare la tabella o l'attributo come obsoleti.

6. Dai menu, selezionare **File > Salva** per salvare una versione della vista dati analitici che contengono queste impostazioni.

Nota: Ogni volta che si salva la vista dati analitici, viene creata una nuova versione. Per ridurre il numero di versioni create, apportare tutte le modifiche necessarie alla vista prima di salvare.

Risultati

Gli elementi del modello dati hanno nuove proprietà.

Operazioni successive

Una volta specificate le proprietà di tutti gli elementi della vista dati analitici, esportare il modello dati come modello a oggetti di business per un utilizzo futuro in IBM Operational Decision Manager.

Eliminazione di componenti del modello dati

Eliminare le tabelle o gli attributi dal modello dati se gli elementi non sono più richiesti.

Prima di iniziare

- Da **Explorer contenuto**, aprire una vista dati analitici contenente almeno una tabella o un attributo da eliminare.
- Abilitare la modalità avanzata per l'editor della vista dati analitici.

Procedura

1. Nell'editor della vista dati analitici, selezionare la scheda **Configurazione Vista dati**.
2. Selezionare l'elemento da eliminare nel modello dati.
3. Fare clic con il pulsante destro del mouse e selezionare **Elimina**.
4. Dai menu, selezionare **File > Salva** per salvare una versione della vista dati analitici che contengono queste impostazioni.

Nota: Ogni volta che si salva la vista dati analitici, viene creata una nuova versione. Per ridurre il numero di versioni create, apportare tutte le modifiche necessarie alla vista prima di salvare.

Risultati

La tabella o gli attributi non sono più inclusi nel modello dati.

Modelli ad oggetti di business

Un modello dati in una vista dati analitici offre una corrispondenza uno-a-uno con un BOM (business object model) in IBM Operational Decision Manager. Un BOM specifica il vocabolario e gli elementi di business utilizzati per definire le regole di business. Il vocabolario consente agli utenti di creare le regole di business senza alcuna conoscenza del modo in cui sono strutturati i dati indicati nelle regole.

Una regola di business ha il formato "if **criteria** then **outcome**". Ad esempio, la decisione di respingere o meno una richiesta di prestito in base all'indice di affidabilità creditizia del richiedente corrisponde alla seguente regola di business:

If the **credit score** of the **applicant** is less than 300 then reject the application.

Il richiedente è l'entità di business su cui si basa questa regola. L'indice di affidabilità creditizia del richiedente è l'attributo entità su cui viene presa la decisione. Il modello a oggetti di business deve includere un elemento che rappresenta il richiedente e tale elemento deve includere un attributo

corrispondente all'indice di affidabilità creditizia. Il modello specifica inoltre il vocabolario utilizzato per indicare gli elementi del modello nelle regole. In questo caso il vocabolario include "l'indice di affidabilità creditizia del richiedente".

Strutturalmente, il modello a oggetti di business è simile al modello a oggetti Java. Le entità di business corrispondono alle classi e possono essere raggruppate in package. Le classi possono essere nidificate in altre classi. Gli attributi entità corrispondono agli attributi classe che hanno un tipo che indica il tipo dei valori dati consentiti per l'attributo. Per la regola di esempio, il BOM include una classe richiedente con un attributo indice di affidabilità creditizia di tipo intero.

Gli elementi del modello dati per una vista dati analitici corrispondono agli elementi nel modello a oggetti di business. Una tabella del modello dati corrisponde a una classe BOM. Un campo nella tabella del modello dati corrisponde a un attributo per la classe.



Figura 5. Relazioni tra il modello dati e il modello a oggetti di business

Figura 5 illustra le relazioni tra gli elementi del modello dati e gli elementi del modello a oggetti di business di un modello dati che include una tabella denominata Richiedente. Questa tabella corrisponde a una classe BOM con lo stesso nome. La verbalizzazione della classe include il termine richiedente per la classe. I campi id, name e creditScore della tabella del modello dati corrispondono agli attributi della classe BOM. Ogni attributo della classe genera una frase di verbalizzazione del formato **{attributo}** of {this}. La variabile {this} fa riferimento al termine principale richiedente nella verbalizzazione.

È possibile utilizzare la corrispondenza tra il modello dati e il BOM per combinare i risultati provenienti da diversi approcci analitici. L'output dei modelli predittivi che si basano su una vista dati analitici può essere combinato con le regole di business basate su un BOM se i campi del modello dati corrispondono agli elementi BOM. L'interfaccia dati comuni consente l'integrazione dei punteggi dei modelli predittivi con i criteri delle regole di business.

Esportazione di modelli dati come archivi del modello ad oggetti di business

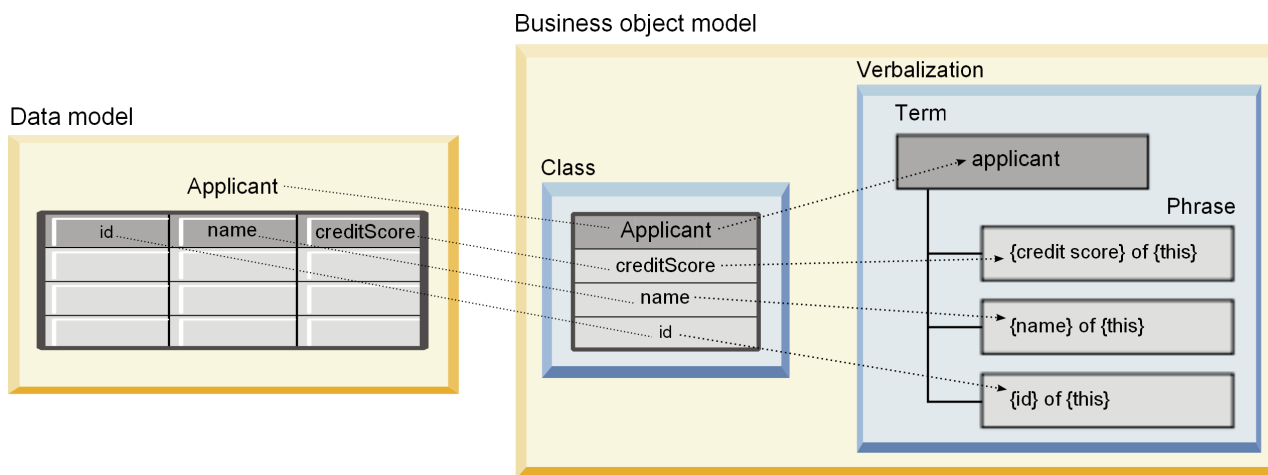
È possibile esportare un modello dati da una vista dati analitici come file di archivio del modello ad oggetti di business IBM Operational Decision Manager. L'interfaccia dati può quindi essere utilizzata da qualsiasi applicazione in grado di elaborare il modello ad oggetti di business.

Prima di iniziare

- Abilitare la modalità avanzata per l'editor della vista dati analitici.
- Da **Explorer contenuto**, aprire una vista dati analitici contenente un modello dati con almeno una tabella.

Informazioni su questa attività

Gli elementi di un modello dati esportato come archivio BOM possono essere utilizzati in IBM Operational Decision Manager per creare le regole di business. Le regole di business che si basano su questa interfaccia dati utilizzano gli stessi input dei modelli predittivi che si basano sul modello di dati. Questa corrispondenza facilita la combinazione di modelli predittivi e regole di business.

Un file di archivio BOM contiene i seguenti elementi:

- Un file `.bom` che descrive la struttura del modello ad oggetti di business
- Un file `.voc` che descrive la verbalizzazione per il modello ad oggetti di business

Nota: Il file di archivio non contiene un file `.b2x` che mappa il modello ad oggetti di business con un modello a oggetti di esecuzione. È possibile creare questo mapping per il modello ad oggetti di esecuzione utilizzando IBM Operational Decision Manager.

Procedura

1. Nell'editor della vista dati analitici, selezionare la scheda **Configurazione Vista dati**.
2. Fare clic con il tasto destro del mouse sul modello di dati e selezionare **Esporta > Esporta BOM**.
3. Nella finestra di dialogo **Salva con nome**, specificare il nome e l'ubicazione dei file di archivio che dovrà contenere il BOM esportato.
4. Fare clic su **Salva**.

Risultati

Un archivio contenente le risorse BOM corrispondenti al modello dati è disponibile nell'ubicazione specificata.

Operazioni successive

Utilizzare l'archivio in IBM Operational Decision Manager per creare le regole di business.

Importazione di modelli a oggetti di business come modelli dati

Se il modello dati per la vista dati analitici è vuoto, è possibile popolare il modello con la struttura definita in un modello a oggetti di business IBM Operational Decision Manager.

Prima di iniziare

- Abilitare la modalità avanzata per l'editor della vista dati analitici.
- Da **Explorer contenuto**, aprire una vista dati analitici contenente un modello dati vuoto da modificare.

Informazioni su questa attività

È possibile importare un file di archivio BOM per creare un modello dati che utilizza le tabelle e i campi che corrispondono agli elementi nel BOM. I modelli predittivi che si basano su questo modello dati utilizzano gli stessi elementi delle regole di business che si basano sul BOM. Questa corrispondenza facilita la combinazione di modelli predittivi e regole di business.

Un file di archivio BOM contiene i seguenti elementi:

- Un file `.bom` che descrive la struttura del modello ad oggetti di business
- Un file `.voc` che descrive la verbalizzazione per il modello ad oggetti di business

Procedura

1. Nell'editor della vista dati analitici, selezionare la scheda **Configurazione Vista dati**.
2. Fare clic con il tasto destro del mouse sul modello dati e selezionare **Importa**.
3. Nella finestra di dialogo Apri, selezionare l'archivio che contiene il BOM da importare.
4. Fare clic su **Apri**.

Risultati

Il modello dati include le tabelle ed i campi definiti nel BOM.

Operazioni successive

Associare le tabelle del modello dati con i flussi IBM SPSS Modeler utilizzando un piano di accesso ai dati.

Modelli a oggetti di esecuzione

Un modello dati in una vista dati analitici offre una corrispondenza uno-a-uno con un XOM (execution object model) in IBM Operational Decision Manager. Un XOM specifica gli oggetti rispetto a cui le regole di business vengo eseguite.

Un XOM è ricavato dalle definizioni di schema XML. Un archivio XOM contiene un file schema .xsd con definizioni dei tipi di campi nel modello dati. Le tabelle del modello dati corrispondono alle voci complexType. Ogni voce complexType contiene una sequenza di elementi corrispondenti ai campi in quella tabella. L'attributo type per gli elementi indica il tipo di campo.

Ad esempio, si supponga che il modello dati per una vista dati analitici contenga due tabelle. Una tabella rappresenta i clienti e contiene i campi per l'identificativo cliente, il nome, il sesso, la data di nascita, il codice di avviamento postale, una relazione della raccolta e il numero totale di tutti gli ordini. L'altra tabella rappresenta gli ordini e contiene i campi per l'identificativo ordine, l'identificativo cliente, la data, il numero di articoli e il totale dell'ordine. Di seguito viene riportato il file schema di questo modello:

```
<xsd:schema xmlns:xsd="http://www.w3.org/2001/XMLSchema"
attributeFormDefault="unqualified" elementFormDefault="unqualified"
targetNamespace="http://" xmlns="http://www.w3.org/2001/XMLSchema"
xmlns:xom="http://">
  <xsd:complexType name="Orders">
    <xsd:sequence>
      <xsd:element name="orderid" type="xom:int" />
      <xsd:element name="custid" type="xom:int" />
      <xsd:element name="date" type="xom:java.sql.Date" />
      <xsd:element name="numitems" type="xom:int" />
      <xsd:element name="total" type="xsd:double" />
    </xsd:sequence>
  </xsd:complexType>
  <xsd:complexType name="Customers">
    <xsd:sequence>
      <xsd:element name="custid" type="xom:int" />
      <xsd:element name="name" type="xsd:string" />
      <xsd:element name="gender" type="xsd:string" />
      <xsd:element name="birthdate" type="xom:java.sql.Date" />
      <xsd:element name="zipcode" type="xom:int" />
      <xsd:element maxOccurs="unbounded" minOccurs="0"
        name="ordersCollection" type="xom:Orders" />
      <xsd:element name="ordertotal" type="xsd:double" />
    </xsd:sequence>
  </xsd:complexType>
</xsd:schema>
```

Gli attributi `minOccurs` e `maxOccurs` per gli elementi campo indicano il numero minimo e massimo delle possibili occorrenze per i campi. Se gli attributi non sono specificati, il valore predefinito per entrambi gli attributi è 1, mentre il campo è obbligatorio per tutte le regole di business che si basano sul file `.xsd`.

Esportazione di modelli dati come archivi del modello ad oggetti di esecuzione

È possibile esportare un modello dati da una vista dati analitici come file di archivio del modello ad oggetti di esecuzione IBM Operational Decision Manager. L'interfaccia dati può quindi essere utilizzata da qualsiasi applicazione in grado di elaborare il modello ad oggetti di esecuzione.

Prima di iniziare

- Abilitare la modalità avanzata per l'editor della vista dati analitici.
- Da **Explorer contenuto**, aprire una vista dati analitici contenente un modello dati con almeno una tabella.

Informazioni su questa attività

Gli elementi di un modello dati esportato come archivio XOM possono essere utilizzati in IBM Operational Decision Manager per eseguire le regole di business. Le regole di business che si basano su questa interfaccia dati utilizzano gli stessi input dei modelli predittivi che si basano sul modello di dati. Questa corrispondenza facilita la combinazione di modelli predittivi e regole di business.

Procedura

1. Nell'editor della vista dati analitici, selezionare la scheda **Configurazione Vista dati**.
2. Fare clic con il tasto destro del mouse sul modello di dati e selezionare **Esporta > Esporta XOM**.
3. Nella finestra di dialogo **Salva con nome**, specificare il nome e l'ubicazione dei file di archivio che dovrà contenere il XOM esportato.
4. Fare clic su **Salva**.

Risultati

Un archivio contenente le risorse XOM corrispondenti al modello dati è disponibile nell'ubicazione specificata.

Operazioni successive

Utilizzare l'archivio in IBM Operational Decision Manager per creare le regole di business.

Capitolo 10. Calcolo del punteggio

Il calcolo del punteggio è il processo di generazione di valori in tempo reale mediante la fornitura di dati di input in modelli predittivi. Un modello di calcolo del punteggio è una qualsiasi risorsa che può essere utilizzata per produrre valori di output in base a determinati dati di input, come, ad esempio, un file PMML da IBM SPSS Statistics.

In generale, per utilizzare un modello per la generazione di punteggi:

1. Selezionare un modello da utilizzare per il calcolo del punteggio da IBM SPSS Collaboration and Deployment Services Repository.
2. Definire una configurazione di calcolo del punteggio per il modello.
3. Fornire i dati al modello configurato e generare i punteggi.

Il modello predittivo utilizzato per il calcolo del punteggio può essere definito utilizzando i flussi IBM SPSS Modeler o il PMML generato dai prodotti IBM Corp.. IBM SPSS Collaboration and Deployment Services supporta PMML 4.2 e versioni precedenti. Inoltre, per il calcolo del punteggio può essere utilizzato anche il markup legacy (ad esempio, SPSS-ML) proveniente da prodotti precedenti. Notare che alcuni nodi nei flussi, come, ad esempio, il nodo ADP, devono essere addestrati prima di poter essere utilizzati per il calcolo del punteggio. Per ulteriori informazioni, consultare la documentazione IBM SPSS Modeler.

Importante: Per utilizzare un determinato tipo di modello per il calcolo del punteggio, è necessario installare sul server IBM SPSS Collaboration and Deployment Services Repository un adattatore di calcolo del punteggio per tale tipo di modello. Ad esempio, per generare punteggi basati su file PMML, è necessario che sia installato IBM SPSS Collaboration and Deployment Services Scoring Adapter for PMML. Per utilizzare i file IBM SPSS Modeler per il calcolo del punteggio, è necessario che sia installato IBM SPSS Collaboration and Deployment Services Scoring Adapter for IBM SPSS Modeler.

Utilizzare IBM SPSS Deployment Manager per definire le configurazioni di calcolo del punteggio del modello e monitorare le prestazioni di calcolo del punteggio del modello. È possibile visualizzare i risultati generati dal calcolo del punteggio in IBM SPSS Collaboration and Deployment Services Deployment Portal o nelle applicazioni client personalizzate.



Figura 6. Architettura di calcolo del punteggio generale

Figura 6 descrive l'architettura generale del calcolo del punteggio. In questo esempio IBM SPSS Collaboration and Deployment Services Repository contiene tre modelli predittivi. Configurazione A definisce le impostazioni del calcolo del punteggio del Modello 1. Configurazione B definisce le impostazioni del calcolo del punteggio per il Modello 2. Le configurazioni C e D definiscono le impostazioni di calcolo del punteggio per il Modello 3.

Gli utenti di IBM SPSS Collaboration and Deployment Services Deployment Portal inviano richieste di calcolo del punteggio separate ai modelli 1 e 3 che utilizzano le impostazioni nelle configurazioni A e C. Il servizio di calcolo del punteggio genera i punteggi e restituisce i valori agli utenti.

Come alternativa all'utilizzo di IBM SPSS Collaboration and Deployment Services Deployment Portal, è possibile creare un client di calcolo del punteggio personalizzato per inviare le richieste e per ricevere risultati. In questo esempio, un client personalizzato invia richieste di calcolo del punteggio separate ai modelli 2 e 3 che utilizzano le impostazioni nelle configurazioni B e D. Il servizio di calcolo del punteggio genera i punteggi e restituisce i valori al client.

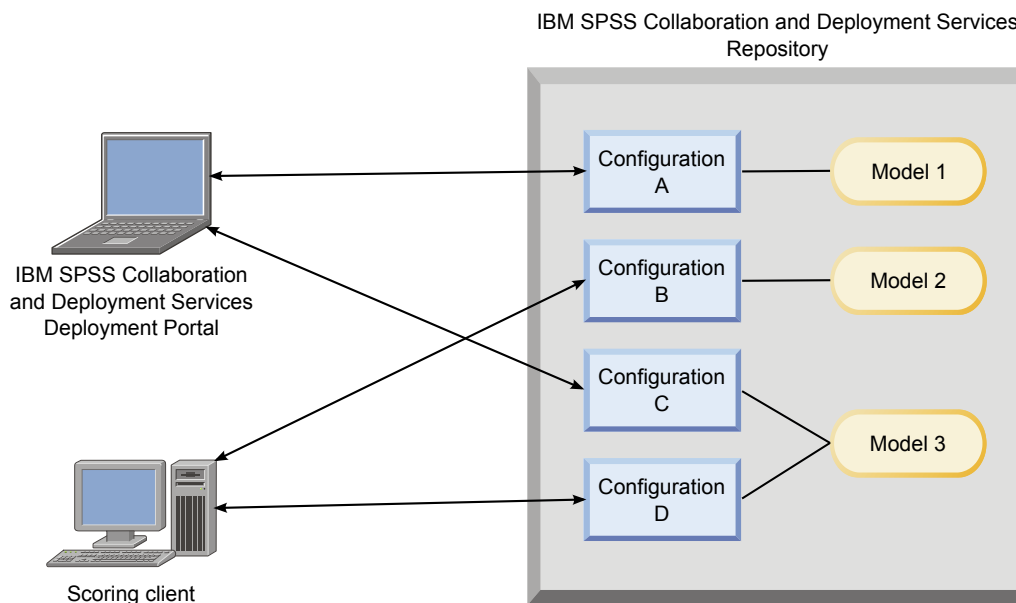
Funzioni e modelli per il calcolo del punteggio supportati

L'applicazione di un modello predittivo a un insieme di dati può generare molti punteggi diversi, quali valori previsti, probabilità previste e altri valori a seconda del modello. Il tipo di punteggio generato è definito **funzione di calcolo del punteggio**. Sono disponibili le seguenti funzioni di calcolo del punteggio:

Funzione di calcolo del punteggio

PREDICT

Descrizione

Restituisce il valore previsto della variabile obiettivo.

STDDEV

Deviazione standard.

PROBABILITY

Probabilità associata ad una particolare categoria di una variabile obiettivo. Valida solo per le variabili categoriali. In assenza del terzo parametro facoltativo, *category*, questa è la probabilità che la categoria prevista sia quella corretta per la variabile obiettivo. Se si specifica una determinata categoria, questa è la probabilità che la categoria specificata sia quella corretta per la variabile obiettivo.

Funzione di calcolo del punteggio	Descrizione
CONFIDENCE	<i>Una misura di probabilità associata al valore previsto di una variabile obiettivo relativa alla categoria. Valida solo per le variabili categoriali.</i>
NODEID	<i>Numero del nodo terminale. Valida solo per i modelli di alberi.</i>
CUMHAZARD	<i>Valore di rischio cumulativo. Valida solo per i modelli di regressione di Cox.</i>
NEIGHBOR	<i>L'ID del elemento adiacente kesimo più vicino. Valida solo per i modelli Vicino più vicino. In assenza del terzo parametro facoltativo, k, questo è l'ID del vicino più vicino. L'ID è il valore della variabile etichetta del caso, se fornita, altrimenti del numero del caso.</i>
DISTANCE	<i>La distanza dall'elemento adiacente kesimo più vicino. Valida solo per i modelli Vicino più vicino. In assenza del terzo parametro facoltativo, k, questa è la distanza dal vicino più vicino. A seconda del modello sarà utilizzata la distanza Euclidea o City-Block.</i>

La tabella che segue mostra la serie di funzioni di calcolo del punteggio disponibile per ogni tipo di modello che supporta il calcolo del punteggio. Il tipo di funzione indicato come PROBABILITY (category) si riferisce alla specifica di una determinata categoria (il terzo parametro facoltativo) per la funzione PROBABILITY.

Tabella 11. Funzioni supportate in base al tipo di modello.

Tipo di modello	Funzioni supportate
Albero (obiettivo categoriale)	PREDICT, PROBABILITY, PROBABILITY (category), CONFIDENCE, NODEID
Albero (obiettivo scala)	PREDICT, NODEID, STDDEV
Albero boosted (C5.0)	PREDICT, CONFIDENCE
Regressione lineare	PREDICT, STDDEV
Modelli lineari automatici	PREDICT
Regressione logistica binaria	PREDICT, PROBABILITY, PROBABILITY (category), CONFIDENCE
Regressione logistica condizionale	PREDICT
Regressione logistica multinomiale	PREDICT, PROBABILITY, PROBABILITY (category), CONFIDENCE
Modello lineare generale	PREDICT, STDDEV
Discriminante	PREDICT, PROBABILITY, PROBABILITY (categoria)
Cluster TwoStep	PREDICT
Cluster K-Means	PREDICT
Kohonen	PREDICT
Rete neurale (obiettivo categoriale)	PREDICT, PROBABILITY, PROBABILITY (category), CONFIDENCE

Tabella 11. Funzioni supportate in base al tipo di modello (Continua).

Tipo di modello	Funzioni supportate
Rete neurale (obiettivo scala)	PREDICT
Naive Bayes	PREDICT, PROBABILITY, PROBABILITY (category), CONFIDENCE
Rilevamento anomalie	PREDICT
Insieme di regole	PREDICT, CONFIDENCE
Modello lineare generalizzato (obiettivo categoriale)	PREDICT, PROBABILITY, PROBABILITY (category), CONFIDENCE
Modello lineare generalizzato (obiettivo scala)	PREDICT, STDDEV
Modello misto lineare generalizzato (obiettivo relativo alla categoria)	PREDICT, PROBABILITY, PROBABILITY (category), CONFIDENCE
Modello misto lineare generalizzato (obiettivo scala)	PREDICT
Regressione ordinale multinomiale	PREDICT, PROBABILITY, PROBABILITY (category), CONFIDENCE
Regressione di Cox	PREDICT, CUMHAZARD
Vicino più vicino (obiettivo scala)	PREDICT, NEIGHBOR, NEIGHBOR(K), DISTANCE, DISTANCE(K)
Vicino più vicino (obiettivo categoriale)	PREDICT, PROBABILITY, PROBABILITY (category), CONFIDENCE, NEIGHBOR, NEIGHBOR(K), DISTANCE, DISTANCE(K)
Rete bayesiana	PREDICT, PROBABILITY, PROBABILITY (category), CONFIDENCE
Support Vector Machine (obiettivo categoriale)	PREDICT, PROBABILITY, PROBABILITY (category), CONFIDENCE
Support Vector Machine (obiettivo scala)	PREDICT, STDDEV

- Per i modelli Regressione logistica binaria, Regressione logistica multinomiale e Naive Bayes, il valore restituito dalla funzione CONFIDENCE è identico a quello restituito dalla funzione PROBABILITY.
- Per il modello K-Means, il valore restituito dalla funzione CONFIDENCE è la distanza minima.
- Per i modelli di alberi e di insiemi di regole, la confidenza può essere interpretata come probabilità aggiustata della categoria prevista ed è sempre inferiore al valore restituito da PROBABILITY. Per questi modelli, il valore di confidenza è più affidabile del valore restituito da PROBABILITY.
- Per i modelli di reti neurali, la confidenza costituisce una misura del fatto che la categoria prevista è molto più probabile rispetto alla seconda migliore categoria prevista.
- Per i modelli Regressione ordinale multinomiale e Lineare generalizzato, la funzione PROBABILITY è supportata quando la variabile obiettivo è binaria.
- Per i modelli di vicini più vicini senza variabile obiettivo, le funzioni disponibili sono NEIGHBOR e DISTANCE.

Configurazioni di calcolo del punteggio

Prima di poter utilizzare un modello per il calcolo del punteggio è necessario definire alcune informazioni supplementari. Ad esempio, un flusso IBM SPSS Modeler che contiene un nodo di origine della vista dati necessita delle tabelle del piano di accesso ai dati specificato per richiamare i dati richiesti.

Tali informazioni costituiscono una configurazione di calcolo del punteggio per il modello e definiscono i parametri di calcolo del punteggio come:

- Informazioni di identificazione per la configurazione stessa
- Informazioni di identificazione per il modello utilizzato per il calcolo del punteggio
- Provider di dati per l'input
- Impostazioni per la registrazione
- Ordine degli attributi di input
- Dimensione della cache utilizzate per i modelli di calcolo del punteggio

Un singolo modello può essere utilizzato in svariate situazioni di calcolo del punteggio che richiedono parametri di calcolo del punteggio diversi. Ad esempio, i punteggi possono essere basati su un provider di dati di prova per motivi interni e su un altro provider di dati per un utilizzo di produzione. In alternativa, le informazioni registrate come risultato del calcolo del punteggio possono dipendere dalla situazione di calcolo del punteggio. Per poter utilizzare un modello in varie circostanze di calcolo del punteggio, tutti i modelli possono essere associati a più configurazioni di calcolo del punteggio.

Le configurazioni di calcolo del punteggio possono essere sospese per impedire temporaneamente l'elaborazione delle richieste di calcolo del punteggio. Per poter essere utilizzate per generare punteggi, le configurazioni sospese devono essere riattivate.

Per creare una configurazione di calcolo del punteggio per un modello, fare clic con il tasto destro del mouse sul modello da configurare per il punteggio in Explorer contenuto e selezionare **Configura calcolo punteggio**. Viene visualizzata la procedura guidata Configurazione di calcolo del punteggio.

Importante: Se l'opzione **Configura calcolo punteggio** non è disponibile per il tipo di modello, verificare con il proprio amministratore del sistema che sia installato l'adattatore di calcolo del punteggio per tale tipo di modello per il server IBM SPSS Collaboration and Deployment Services Repository. Quando ci si collega ad un server di repository che contiene gli adattatori di calcolo del punteggio, l'ambiente si aggiorna in modo da comprendere la funzionalità di calcolo del punteggio.

Nuova configurazione del modello di calcolo del punteggio

Il pannello Aggiungi nuova configurazione modello di calcolo del punteggio della procedura guidata di configurazione del calcolo del punteggio identifica il modello utilizzato per il calcolo del punteggio.

Nome. Il nome della configurazione di calcolo del punteggio. Un modello può avere molte configurazioni di calcolo del punteggio, ognuna identificata da un nome univoco.

File Modello. Il nome del file di modello associato alla configurazione.

Etichetta. L'etichetta che identifica la versione del file di modello configurato per il calcolo del punteggio.

Fare clic su **Avanti** per specificare ulteriori impostazioni.

Impostazioni specifiche di modello

Il pannello Impostazioni specifiche del modello della procedura guidata di configurazione del calcolo del punteggio definisce i parametri delle impostazioni per il modello specifico da configurare. I parametri disponibili variano a seconda del modello.

Specificare i valori per le impostazioni specifiche disponibili per il modello. Fare clic su **Avanti** per specificare ulteriori impostazioni.

Impostazioni provider di dati

Per generare un punteggio, è necessario fornire il modello predittivo con i valori per i campi di input. Questi dati possono essere forniti manualmente fornendo un valore per ogni campo o richiamati automaticamente utilizzando un'origine dati.

Ad esempio, si supponga che un modello richiede i valori per i campi di input età, reddito e sesso. Per generare un punteggio di un cliente, è possibile immettere il valore per tale persona in ogni campo manualmente. In alternativa, è possibile utilizzare un identificativo del cliente per richiamare automaticamente i valori dei campi da un database di clienti.

Il pannello **Impostazioni provider di dati** della procedura guidata Configurazione di calcolo del punteggio identifica il provider di dati da utilizzare per il richiamo automatico dei valori di input. Quando si utilizza un provider di dati esso deve essere uno dei seguenti oggetti definiti in IBM SPSS Collaboration and Deployment Services Repository:

- Un piano di accesso ai dati per una Vista dati analitici

Dopo aver specificato le impostazioni del provider di dati, fare clic su **Avanti** per specificare più impostazioni.

Vista dati analitici

Vista dati analitici. Selezionare la vista dati da utilizzare dall'elenco di tutte le definizioni della vista dati analitici disponibili attualmente specificate nel sistema.

Etichetta. Specificare la versione della vista dati selezionando l'etichetta corrispondente dall'elenco di tutte le etichette disponibili per la vista dati analitici selezionata.

Piano di accesso ai dati. Selezionare il piano di accesso ai dati da utilizzare dall'elenco di piani disponibili nella versione specificata della vista dati analitici.

Tabella input modello. Questo elenco identifica le tabelle utilizzate dal modello di calcolo del punteggio. Quando si utilizza un piano di accesso ai dati, almeno una tabella di input deve essere associata ad una tabella dal piano. Un carattere in grassetto per un nome tabella indica che la tabella è associata a una tabella del piano di accesso ai dati. I valori per tutte le tabelle di input che non sono associati ad una tabella del piano devono essere forniti manualmente per ciascuna richiesta di calcolo del punteggio.

Tabella Vista dati analitici. Definisce la tabella del piano di accesso ai dati che fornisce i valori per una tabella di input selezionata.

Associare una tabella di input a una tabella del piano di accesso ai dati, effettuando le seguenti operazioni:

1. Selezionare la tabella dall'elenco **Tabella di input del modello**.
2. Selezionare la tabella della vista dati analitici dall'elenco **Tabella**.

Ripetere questa procedura per ciascuna tabella di input che richiama i dati dal provider di dati.

Ordine dati di input

Il pannello Ordine dati di input della procedura guidata di configurazione del calcolo del punteggio consente di controllare l'ordine dei campi di input per il calcolo del punteggio.

L'elenco visualizza i campi di input organizzati in tabelle utilizzate dal modello predittivo. Fare clic sul segno più che precede un nome tabella per visualizzarne i campi di input. Fare clic sul segno meno che precede un nome tabella per nascondere i campi di input.

Se una richiesta di calcolo del punteggio del client omette i nomi dei campi, si presume che i valori di input che vengono trasferiti siano nell'ordine definito da questo pannello. L'omissione dei nomi dei campi può semplificare le comunicazioni client e server per le configurazioni che prevedono un volume elevato di punteggi. Inoltre, se i campi di input sono inclusi nella risposta del calcolo del punteggio, l'ordine dei campi restituiti corrisponde all'ordine qui definito. Per ulteriori informazioni, consultare la sezione "Impostazioni dati di input restituiti".

Per modificare l'ordine dei campi di input all'interno di una tabella, selezionare un campo e fare clic sul pulsante **Su** o **Giù** per spostare il campo alla posizione di destinazione. Non è possibile spostare un campo da una tabella ad un'altra. Tuttavia, è possibile riordinare le tabelle selezionando il nome della tabella e facendo clic sul pulsante **Su** o **Giù**.

Fare clic su **Avanti** per specificare ulteriori impostazioni.

Impostazioni dati di input restituiti

Il pannello Impostazioni dati di input restituiti della procedura guidata di configurazione del calcolo del punteggio consente di controllare i contenuti delle risposte del calcolo del punteggio per gli input.

Restituisci input richiesta in risposta. Se selezionato, la risposta del calcolo del punteggio contiene valori per gli della richiesta specificata.

L'elenco visualizza i campi di input organizzati in tabelle utilizzate dal modello predittivo. Fare clic sul segno più che precede un nome tabella per visualizzarne i campi di input. Fare clic sul segno meno che precede un nome tabella per nascondere i campi di input.

La finestra che precede ogni campo di input e nome della tabella indica se il campo o tabella sono inclusi nella risposta. Se la casella contiene un segno di spunta, il campo è incluso. Per aggiungere un campo per la risposta del calcolo del punteggio, fare clic sulla casella vuota che precede il nome campo. Fare clic sulla casella vuota che precede una tabella per aggiungere tutti i campi della tabella nella risposta. Facendo clic su una casella che contiene un segno di spunta, si rimuove il corrispondente campo o tabella dalla risposta.

Fare clic su **Avanti** per specificare ulteriori impostazioni.

Impostazioni dati di output restituiti

Il pannello Impostazioni dati di output restituiti della procedura guidata di configurazione del calcolo del punteggio consente di controllare i contenuti delle risposte del calcolo del punteggio per gli output.

Le richieste di calcolo del punteggio possono generare diversi output e il tipo di output dipende dal modello utilizzato per il calcolo del punteggio. La configurazione del calcolo del punteggio consente di specificare un sottoinsieme di output da restituire in risposta a una richiesta di calcolo del punteggio. Per i modelli che offrono molti output di punteggio, ridurre il volume dei valori restituiti consente di ottimizzare le prestazioni del calcolo del punteggio.

Gli output del modello che si possono includere nella risposta sono visualizzati nell'elenco. Per informazioni sugli elementi specifici dei file PMML, vedere "Funzioni e modelli per il calcolo del punteggio supportati" a pagina 112.

Selezionare gli output da includere per una determinata configurazione di calcolo del punteggio. È necessario selezionare almeno un elemento di output. Fare clic su **Avanti** per specificare ulteriori impostazioni.

Impostazioni di registrazione

Il pannello Impostazioni di registrazione della procedura guidata di configurazione del calcolo del punteggio definisce il contenuto dei log di verifica per il processo di calcolo del punteggio.

Per acquisire le informazioni di registrazione, selezionare **Attiva registrazione**. Le misure che si possono includere nei log per il calcolo del punteggio vengono visualizzate nell'elenco.

Input richiesta. I valori dei campi di input utilizzati per il calcolo del punteggio.

Dati di contesto. I valori dei campi di contesto utilizzati per il calcolo del punteggio.

Output Modello. I valori di output dal modello. L'elenco degli output disponibili dipende dal tipo di modello configurato per il calcolo del punteggio. Per ulteriori informazioni, consultare la sezione "Funzioni e modelli per il calcolo del punteggio supportati" a pagina 112.

Importante:

- Per gli input da registrare, la registrazione deve essere esplicitamente abilitata per ogni input, incluso gli input della richiesta e gli input di contesto. Il valore di default è di non registrare i valori di input.
- Gli input di richiesta vengono registrati separatamente dall'input di contesto. Un input di richiesta può avere lo stesso nome di un input di contesto, ma saranno visualizzati separatamente nel log.
- Se l'utente non fornisce esplicitamente l'input ed il servizio dati non calcola un valore per l'input, verrà registrato come valore null (tag vuoto).
- Il servizio dati non fornisce l'input a meno che richiesto dal modello. Se la registrazione è abilitata per un input che non è richiesto, verrà registrato un valore null.

Metriche modulo di calcolo del punteggio. Le misure che rispecchiano le prestazioni della configurazione di calcolo del punteggio. Le metriche disponibili includono:

- **Tempo trascorso del punteggio.** Periodo di tempo, misurato in millesimi di secondo, tra la richiesta di un punteggio e la generazione dello stesso.
- **Tempo di inizializzazione dati punteggio.** Tempo, misurato in millisecondi, richiesto dal servizio dati per inizializzare una richiesta di punteggio.
- **Tempo di accesso dati punteggio.** Tempo, misurato in millisecondi, richiesto dal servizio dati per accedere ai propri dati.
- **Tempo di attesa calcolo punteggio.** Tempo, misurato in millisecondi, che il lavoro provider del punteggio passa in attesa del servizio dati.
- **Tempo calcolo punteggio.** Tempo, misurato in millisecondi, che il lavoro provider del punteggio spende per il calcolo del punteggio.
- **Latenza media.** Tempo medio, misurato in millisecondi, tra la richiesta e la generazione di un punteggio.
- **Latenza minima.** Tempo più breve, misurato in millisecondi, tra la richiesta e la generazione di un punteggio.
- **Latenza massima.** Tempo più lungo, misurato in millisecondi, tra la richiesta e la generazione di un punteggio.
- **Tempo di inizializzazione dati punteggio.** Tempo, misurato in millisecondi, richiesto dal servizio dati per inizializzare una richiesta di punteggio.
- **Tempo di inizializzazione dati medio.** Tempo medio, misurato in millisecondi, richiesto dal servizio dati per inizializzare una richiesta di punteggio.
- **Tempo di inizializzazione dati minimo.** Tempo minimo, misurato in millisecondi, richiesto dal servizio dati per inizializzare una richiesta di punteggio.
- **Tempo di inizializzazione dati massimo.** Tempo massimo, misurato in millisecondi, richiesto dal servizio dati per inizializzare una richiesta di punteggio.

- **Tempo di accesso dati punteggio.** Tempo, misurato in millisecondi, richiesto dal servizio dati per accedere ai dati.
- **Tempo di accesso dati medio.** Tempo medio, misurato in millisecondi, richiesto dal servizio dati per accedere ai dati.
- **Tempo di accesso dati minimo.** Tempo minimo, misurato in millisecondi, richiesto dal servizio dati per accedere ai dati.
- **Tempo di accesso dati massimo.** Tempo massimo, misurato in millisecondi, richiesto dal servizio dati per accedere ai dati.
- **Tempo di attesa calcolo punteggio.** Tempo, misurato in millisecondi, che il lavoro provider del punteggio passa in attesa del servizio dati.
- **Tempo di attesa calcolo medio.** Tempo medio, misurato in millisecondi, che il lavoro provider del punteggio passa in attesa del servizio dati.
- **Tempo di attesa calcolo minimo.** Tempo minimo, misurato in millisecondi, che il lavoro provider del punteggio passa in attesa del servizio dati.
- **Tempo di attesa calcolo massimo.** Tempo massimo, misurato in millisecondi, che il lavoro provider del punteggio passa in attesa del servizio dati.
- **Tempo calcolo punteggio.** Tempo, misurato in millisecondi, che il lavoro provider del punteggio spende per il calcolo del punteggio.
- **Tempo calcolo medio.** Tempo medio, misurato in millisecondi, che il lavoro provider del punteggio spende per il calcolo del punteggio.
- **Tempo calcolo minimo.** Tempo minimo, misurato in millisecondi, che il lavoro provider del punteggio spende per il calcolo del punteggio.
- **Tempo calcolo massimo.** Tempo massimo, misurato in millisecondi, che il lavoro provider del punteggio spende per il calcolo del punteggio.
- **Tempo di serializzazione del log medio.** Tempo medio, misurato in millisecondi, per creare una voce di log in formato XML.
- **Tempo di serializzazione del log minimo.** Tempo minimo, misurato in millisecondi, per creare una voce di log in formato XML.
- **Tempo di serializzazione del log massimo.** Tempo massimo, misurato in millisecondi, per creare una voce di log in formato XML.
- **Tempo di coda del log medio.** Tempo medio, misurato in millisecondi, per inserire i dati di registrazione XML nella coda JMS.
- **Tempo di coda del log minimo.** Tempo minimo, misurato in millisecondi, per inserire i dati di registrazione XML nella coda JMS.
- **Tempo di coda del log massimo.** Tempo massimo, misurato in millisecondi, per inserire i dati di registrazione XML nella coda JMS.
- **Punteggio configurazione.** Numero totale di punteggi prodotti da una configurazione di calcolo del punteggio specifica.
- **Tempo trascorso del punteggio.** Tempo, misurato in millisecondi, dalla generazione precedente del punteggio.
- **Tempo attività configurazione.** Tempo, misurato in millisecondi, in cui la configurazione di calcolo del punteggio è stata disponibile per il calcolo del punteggio.
- **Riscontri in cache.** Numero di tentativi di recupero di dati dalla memoria cache riusciti da parte di una configurazione di calcolo del punteggio.
- **Mancati riscontri in cache.** Numero di tentativi di recupero di dati dalla memoria cache non riusciti da parte di una configurazione di calcolo del punteggio. Ciascun tentativo non riuscito determina una nuova chiamata al servizio per il recupero dei dati necessari.

Proprietà modulo di calcolo del punteggio. Caratteristiche della configurazione di calcolo del punteggio. Le voci comprendono:

- **Percorso del modello.** Il percorso IBM SPSS Collaboration and Deployment Services Repository del file del modello associato con la configurazione.
- **Tipo MIME modello.** Tipo MIME del file di modello associato alla configurazione.
- **Piano di accesso ai dati della vista dati analitici.** Il nome del piano di accesso ai dati utilizzato durante l'accesso alla vista dati analitici.
- **Marcatore versione del modello.** Marcatore che identifica la versione del file di modello associato alla configurazione.
- **Etichetta versione del modello.** Etichetta che identifica la versione del file di modello associato alla configurazione.
- **Nome configurazione di calcolo del punteggio.** Il nome della configurazione di calcolo del punteggio.
- **ID Modello.** Identificativo IBM SPSS Collaboration and Deployment Services Repository del file del modello associato con la configurazione.
- **Numero di serie configurazione di calcolo del punteggio.** Identificativo unico della richiesta di calcolo del punteggio per la configurazione.

Selezionare gli elementi da includere nel log per una configurazione di calcolo del punteggio specifica. Per ogni richiesta di punteggio, i valori relativi a tutti gli elementi selezionati verranno immessi nel log del calcolo del punteggio.

Fare clic su **Avanti** per specificare ulteriori impostazioni.

Impostazioni avanzate

Il pannello Impostazioni avanzate della procedura guidata di configurazione del calcolo del punteggio consente di definire le impostazioni facoltative per ottimizzare il processo di calcolo del punteggio.

Utilizzabile nel calcolo del punteggio in batch. Se l'opzione è selezionata, la configurazione del modello di calcolo del punteggio può essere utilizzata nelle richieste di calcolo del punteggio in batch.

Dimensione cache modello. Il numero di richieste di calcolo del punteggio simultanee della configurazione. Per ottimizzare le prestazioni, assicurarsi che la cache non abbia dimensioni eccessive.

Destinazione log. Per impostazione predefinita, IBM SPSS Collaboration and Deployment Services utilizza JMS (Java Messaging Service) per la registrazione delle informazioni di calcolo del punteggio in una coda. Se l'ambiente è configurato in modo da utilizzare un bean personalizzato basato su messaggi per la registrazione, specificare la destinazione di log per il bean. Per informazioni sulla destinazione corretta per l'ambiente in uso, rivolgersi all'amministratore.

Fare clic su **Fine** per creare una configurazione di calcolo del punteggio con le impostazioni specificate.

Alias di configurazione di calcolo del punteggio

Un alias di configurazione di calcolo del punteggio fornisce un nome fisso a cui i client di calcolo del punteggio possono inviare le richieste di calcolo del punteggio. L'alias passa le richieste ad una configurazione di calcolo del punteggio assegnata. La configurazione di calcolo del punteggio assegnata all'alias può essere modificata in qualsiasi momento, modificando il modello utilizzato per il calcolo del punteggio.

Le applicazioni client fanno riferimento al nome alias per le richieste di calcolo del punteggio invece di fare riferimento ad un nome di configurazione di calcolo del punteggio. Quando viene assegnata una configurazione differente all'alias, le richieste successive vengono indirizzate alla nuova configurazione. Come risultato, è possibile modificare la configurazione utilizzata per il calcolo del punteggio senza modificare in alcun modo l'applicazione client.

Considerare l'ambiente illustrato in Figura 7. IBM SPSS Collaboration and Deployment Services Repository contiene due modelli di calcolo del punteggio. Il *Modello 1* è configurato per il calcolo del punteggio in base alle impostazioni specificate nella *Configurazione A*. Il *Modello 2* è configurato per il calcolo del punteggio in base alle impostazioni specificate nella *Configurazione B*. La *Configurazione A* è assegnata ad un alias di configurazione. Il client di calcolo del punteggio invia una richiesta di calcolo del punteggio all'alias di configurazione del calcolo del punteggio, che invia la richiesta alla *Configurazione A*. Il *Modello 1* genera il punteggio ed invia il risultato al client.



Figura 7. Alias di esempio per le configurazioni di calcolo del punteggio

Si supponga di modificare la configurazione assegnata all'alias assegnando la *Configurazione B*. In questo caso, il client di calcolo del punteggio continua ad inviare la richiesta di calcolo del punteggio allo stesso alias, ma la richiesta viene inviata alla *Configurazione B*. Il *Modello 2* genera il punteggio, che viene quindi restituito al client. Non è stata apportata nessuna modifica al client, ma il punteggio è stato prodotto da un modello completamente differente. Se non fosse stato utilizzato l'alias, sarebbe stato necessario modificare il client in modo da utilizzare il *Modello 2* per il calcolo del punteggio.

Gli alias di configurazione del calcolo del punteggio sono generalmente utilizzati nel test A/B dei modelli di calcolo del punteggio, quando è necessario sostituire un modello di produzione con un modello con prestazioni migliori senza avere alcun impatto sui processi di produzione correnti.

Creazione di alias di configurazione per il calcolo del punteggio

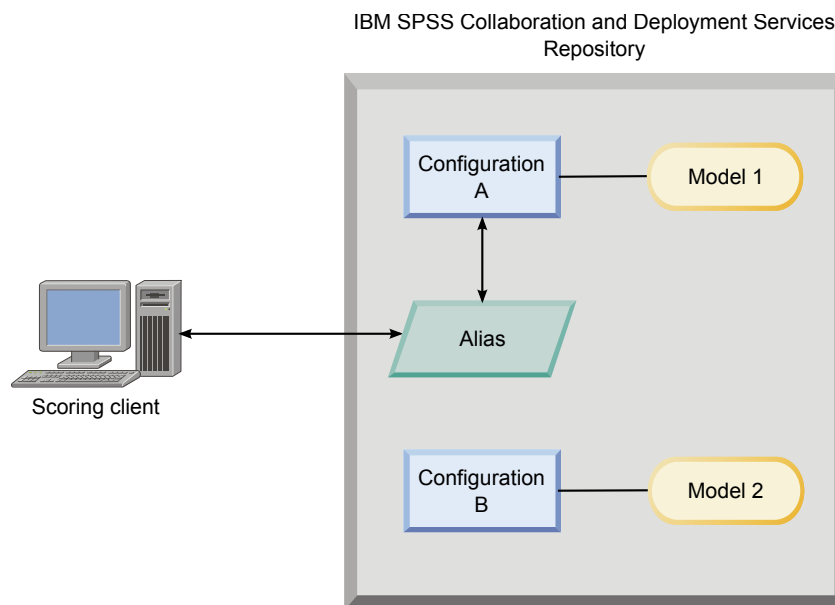
Creare un alias per una configurazione del calcolo del punteggio se si rende necessario modificare la configurazione utilizzata per il calcolo del punteggio di client senza modificare i client.

Prima di iniziare

Aprire la vista Calcolo del punteggio per accedere a tutte le configurazioni di calcolo del punteggio e gli alias di configurazione disponibili. È necessario che vi sia almeno una configurazione del calcolo del punteggio nel sistema per creare un alias.

Informazioni su questa attività

Un alias di configurazione fornisce un ulteriore livello tra un client del calcolo del punteggio e una configurazione del calcolo del punteggio. È possibile modificare la configurazione che gestisce le richieste di calcolo del punteggio senza la necessità di aggiornare il client.

Procedura

1. Selezionare una configurazione del calcolo del punteggio nella vista Calcolo del punteggio.
2. Fare clic su **Crea alias**.
3. Nella casella di dialogo Alias di configurazione del calcolo del punteggio, immettere un nome per l'alias. Le attività di calcolo del punteggio fanno riferimento a questo nome quando le richieste vengono inoltrate per il calcolo del punteggio.
4. Selezionare la configurazione del calcolo del punteggio da assegnare a questo alias. Questa configurazione elabora tutte le richieste di calcolo del punteggio che sono inoltrate all'alias.

Limitazione: Un alias non può fare riferimento a un altro alias. Gli alias possono fare riferimento solo alle configurazioni del calcolo del punteggio.

5. Fare clic su **OK**.

Risultati

La vista Calcolo del punteggio viene aggiornata per includere una voce per l'alias. L'alias di configurazione è disponibile per le richieste di calcolo del punteggio. L'alias trasmette tutte le richieste di calcolo del punteggio inoltrate alla configurazione del calcolo del punteggio specificata.

Modifica di alias di configurazione per il calcolo del punteggio

Modificare la configurazione del calcolo del punteggio a cui fa riferimento un alias per utilizzare una diversa configurazione per la generazione di calcoli del punteggio per richieste inoltrate all'alias.

Prima di iniziare

Aprire la vista Calcolo del punteggio per accedere a tutte le configurazioni di calcolo del punteggio e gli alias di configurazione disponibili.

Informazioni su questa attività

Quando si utilizza un alias di configurazione per instradare le richieste di calcolo del punteggio, è possibile cambiare la configurazione del calcolo del punteggio che viene utilizzata per generare i calcoli del punteggio modificando l'alias. Questo approccio viene in genere effettuato quando un nuovo modello di calcolo del punteggio supera un altro modello. Aggiornare l'alias per fare riferimento alla configurazione di un calcolo del punteggio per il nuovo modello affinché tutte le richieste successive di calcolo del punteggio inoltrate all'alias siano trasferite alla nuova configurazione del calcolo del punteggio.

Quando si assegna una nuova configurazione a un alias, il modello utilizzato dalla nuova configurazione deve essere compatibile con il modello utilizzato dalla precedente configurazione. Gli input del nuovo modello devono essere un sottoinsieme degli input del modello precedente. I nuovi output del modello devono essere un superinsieme di precedenti output del modello. Inoltre, i tipi di campo di input devono essere corrispondenti tra i due modelli. Ad esempio, se il precedente modello utilizza i campi *age*, *gender* e *income* per generare i valori di destinazione previsti, le probabilità e i valori di confidenza, il nuovo modello deve utilizzare almeno uno degli stessi campi di input per generare l'output che contiene questi tre valori di previsione come minimo. Se *gender* ha un tipo di stringa nel precedente modello, esso deve essere anche un tipo di stringa nel nuovo modello. Tali limitazioni di compatibilità assicurano che l'input della richiesta di calcolo del punteggio del client possa essere elaborato da entrambi i modelli e che i risultati possano essere gestiti correttamente dal client. Se i modelli non sono compatibili, le modifiche al client di calcolo del punteggio sono richieste quando una nuova configurazione viene assegnata a un alias.

Procedura

1. Selezionare un alias di configurazione del calcolo del punteggio nella vista Calcolo del punteggio.
2. Fare clic su **Modifica alias**.
3. Selezionare una nuova configurazione del calcolo del punteggio da assegnare all'alias.
4. Fare clic su **OK**.

Risultati

La vista Calcolo del punteggio viene aggiornata per mostrare la nuova configurazione assegnata all'alias. L'alias modificato è disponibile per le richieste di calcolo del punteggio.

Eliminazione di alias di configurazione per il calcolo del punteggio

Eliminare un alias di configurazione se non è più necessario per le attività di calcolo del punteggio.

Prima di iniziare

Aprire la vista Calcolo del punteggio per accedere a tutte le configurazioni di calcolo del punteggio e gli alias di configurazione disponibili.

Informazioni su questa attività

Se un alias non è più necessario, eliminarlo dal sistema. La configurazione del calcolo del punteggio utilizzata da un alias non è eliminata quando l'alias è eliminato. Se la configurazione non è più necessaria, eliminare la configurazione separatamente.

Importante: Accertarsi che nessuna applicazione client stia attualmente utilizzando un alias di configurazione prima di eliminare l'alias. Se si elimina un alias utilizzato da un'applicazione client, quell'applicazione non può ulteriormente generare calcoli del punteggio.

Procedura

1. Selezionare l'alias nella vista Calcolo del punteggio.
2. Fare clic su **Elimina Configurazione** o premere il tasto Elimina.

Risultati

L'alias è rimosso dal sistema.

Insiemi di associazioni della configurazione di calcolo del punteggio

Un insieme di associazioni della configurazione di calcolo del punteggio è composto da una configurazione di calcolo del punteggio primaria e da una o più configurazioni alternative per la generazione dei punteggi. Le richieste di calcolo del punteggio assegnate alla configurazione primaria sono assegnate ad una delle configurazioni contenute nell'insieme in base a percentuali di distribuzione specificate.

Utilizzare un insieme di associazioni della configurazione di calcolo del punteggio per confrontare le prestazioni di uno o più modelli con un modello di produzione corrente. Le richieste di calcolo del punteggio inoltrate al modello di produzione vengono automaticamente assegnate ad uno dei modelli alternativi per l'elaborazione. Con il passare del tempo, è possibile confrontare i punteggi generati da tutti i modelli nell'insieme per determinare quello con le prestazioni migliori.

È possibile arrestare il test di tutti i modelli alternativi eliminando l'insieme di associazioni. Quando l'insieme viene eliminato, la configurazione primaria gestisce tutte le richieste di calcolo del punteggio. In alternativa, è possibile arrestare il test dei singoli modelli alternativi rimuovendoli dall'insieme e modificando le percentuali di distribuzione.

Considerare l'ambiente illustrato in Figura 8. IBM SPSS Collaboration and Deployment Services Repository contiene un insieme di associazioni che include tre configurazioni di calcolo del punteggio. La *Configurazione B* è la configurazione primaria e contiene le impostazioni di calcolo del punteggio per il *Modello 2*. La *Configurazione A* e la *Configurazione C* definiscono le impostazioni di calcolo del punteggio per il *Modello 1* ed il *Modello 3*. L'insieme di associazioni invia il 15% delle richieste di calcolo del punteggio alla *Configurazione A* ed il 15% delle richieste di calcolo del punteggio alla *Configurazione C*. Il restante 70% delle richieste di calcolo del punteggio viene elaborato dalla *Configurazione B*.



Figura 8. Insieme di associazioni di esempio per le configurazioni di calcolo del punteggio

Quando un client di calcolo del punteggio invia una richiesta di calcolo del punteggio alla *Configurazione B*, tale richiesta viene indirizzata ad una delle configurazioni nell'insieme. Tale configurazione genera il punteggio e restituisce il risultato al client.

Se la configurazione assegnata ad una richiesta di calcolo del punteggio viene eliminata dal sistema, non è in esecuzione oppure non è disponibile a causa di un errore, la richiesta viene reinstradata alla configurazione primaria per l'insieme di associazioni.

Compatibilità della configurazione

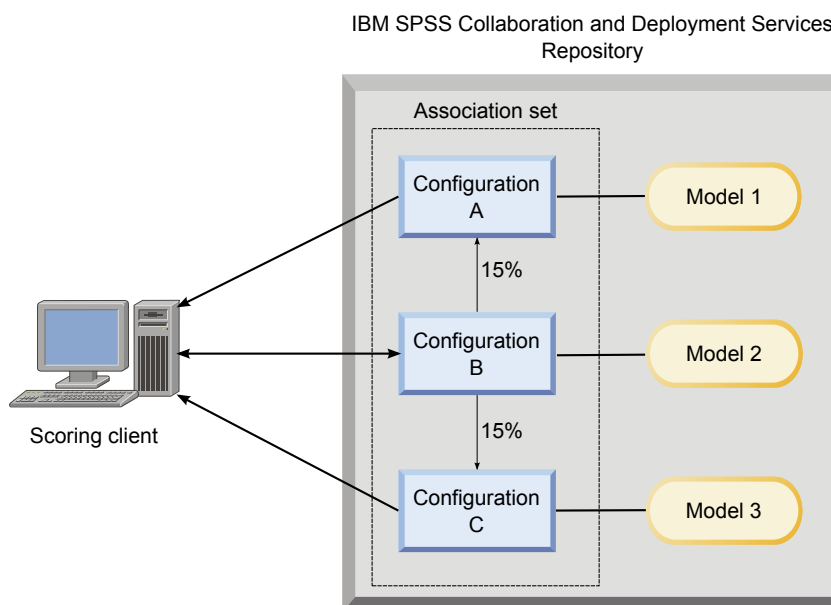
Per poter essere incluse in un insieme di associazioni, una configurazione di calcolo del punteggio deve essere compatibile con la configurazione primaria per l'insieme. La compatibilità assicura che le richieste di calcolo del punteggio inviate alla configurazione primaria possano essere elaborate da qualsiasi configurazione associata. Inoltre, gli output restituiti dalle configurazioni associate possono essere elaborati dall'applicazione client che invia la richiesta di punteggio.

Per la compatibilità, è necessario che siano soddisfatte le seguenti condizioni:

- Tutti i nomi delle tabelle di input in una configurazione associata devono avere nomi di tabelle corrispondenti nella configurazione primaria

- Gli input per una configurazione di calcolo del punteggio associata devono essere un sottoinsieme degli input della configurazione primaria
- Gli output per una configurazione di calcolo del punteggio associata devono essere un soprainsieme degli output della configurazione primaria

Affinché gli input della configurazione di calcolo del punteggio associata siano un sottoinsieme degli input della configurazione primaria, è necessario che siano soddisfatte le condizioni riportate di seguito:

- I nomi dei campi richiesti nelle tabelle di input per una configurazione associata devono essere inclusi nelle tabelle corrispondenti della configurazione primaria. I campi devono essere obbligatori nella configurazione primaria.
- I nomi dei campi facoltativi nelle tabelle di input per una configurazione associata non devono essere inclusi nelle tabelle della configurazione primaria. Tuttavia, se tali campi sono inclusi nella configurazione primaria, possono essere obbligatori o facoltativi.
- I tipi per i campi di input nella configurazione associata devono corrispondere ai tipi per i campi di input nella configurazione primaria

La Figura 9 a pagina 126 illustra le configurazioni di calcolo del punteggio compatibili e non compatibili per una configurazione primaria.



Figura 9. Compatibilità della configurazione di calcolo del punteggio

La *Configurazione A* e la *Configurazione B* sono entrambi compatibili con la configurazione primaria. Tali configurazioni dispongono di due tabelle che hanno gli stessi nomi delle tabelle nella configurazione primaria. Tutti i campi nelle configurazioni hanno gli stessi nomi e gli stessi tipi dei campi nella configurazione primaria. Tutti i campi obbligatori per le configurazioni associate sono obbligatori anche nella configurazione primaria. Infine, tutte le configurazioni restituiscono lo stesso insieme di output.

Anche la *Configurazione D* è compatibile con la configurazione primaria. La tabella di input nella *Configurazione D* ha una tabella corrispondente nella configurazione primaria. Tutti i campi nella configurazione associata hanno gli stessi nomi e gli stessi tipi dei campi nella *Tabella 1* della configurazione primaria. Gli output della *Configurazione D* sono un soprainsieme degli output per la configurazione primaria.

Al contrario, la *Configurazione C* non è compatibile con la configurazione primaria per due motivi. Innanzitutto, la configurazione primaria non contiene una tabella denominata *Tabella 3*. Una richiesta di

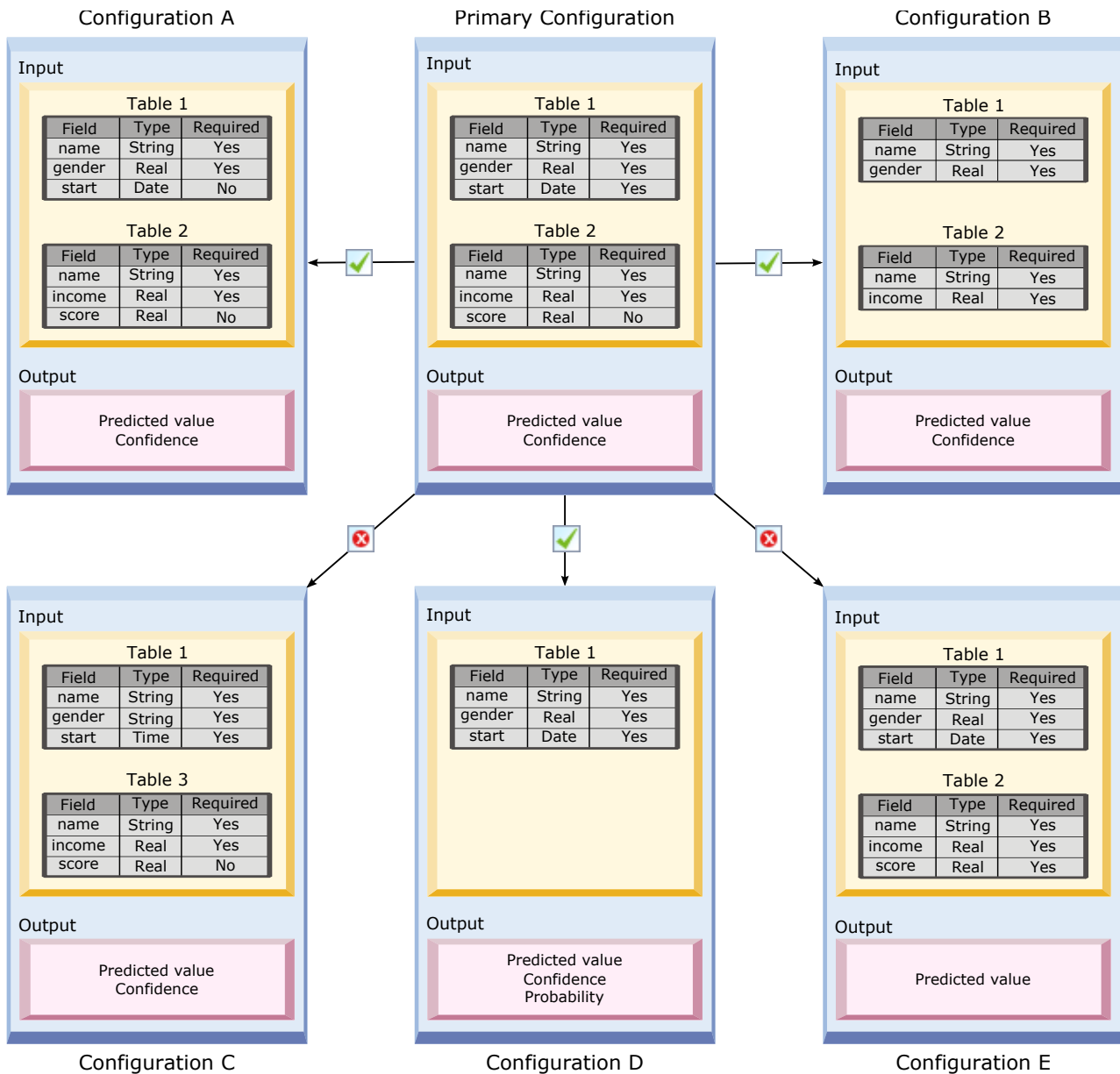
punteggio inviata alla configurazione primaria non include dati per questa tabella. Inoltre, il campo *start* è di tipo Time per la *Configurazione C* ma è di tipo Date nella configurazione primaria. I dati di *start* sono di tipi differenti nelle due configurazioni.

Anche la *Configurazione E* non è compatibile con la configurazione primaria per due motivi. Innanzitutto, il campo *score* è obbligatorio per la configurazione associata ma facoltativo per la configurazione primaria. Pertanto, una richiesta di punteggio inviata alla configurazione primaria potrebbe non includere dati richiesti per la configurazione associata. Inoltre, la *Configurazione E* restituisce solo il valore previsto, mentre la configurazione primaria restituisce il valore previsto e la confidenza. Gli output della configurazione associata non sono un soprainsieme degli output della configurazione primaria.

Creazione di insiemi di associazioni di configurazione per il calcolo del punteggio.

Creare un insieme di associazioni di configurazione di calcolo del punteggio per distribuire le richieste di calcolo del punteggio su un insieme di configurazioni.

Prima di iniziare

Aprire la vista Calcolo del punteggio per accedere a tutte le configurazioni di calcolo del punteggio e gli alias di configurazione disponibili. È necessario che vi siano almeno due configurazioni di calcolo del punteggio nel sistema per creare un insieme di associazioni.

Procedura

1. Selezionare una configurazione del calcolo del punteggio nella vista Calcolo del punteggio. Questa configurazione è la configurazione primaria per l'insieme di associazioni.
2. Fare clic su **Crea associazioni**.
3. Nella finestra di dialogo Associazione configurazione del calcolo del punteggio, selezionare una o più configurazioni di calcolo del punteggio da associare alla configurazione primaria. L'elenco include solo le configurazioni compatibili con la configurazione primaria. Premere il tasto **Ctrl** per selezionare più configurazioni. Per selezionare un insieme contiguo di configurazioni, premere il tasto **Maiusc** e selezionare la prima e l'ultima configurazione nell'insieme.
4. Fare clic su **Avanti**.
5. Immettere la percentuale di richieste di calcolo del punteggio di ciascuna configurazione immettendo il valore nella colonna **Percentuale**. I valori delle percentuali specificate devono totalizzare il 100%.
6. Fare clic su **Fine**.

Risultati

La vista Calcolo del punteggio viene aggiornata per mostrare il nuovo insieme di associazioni della configurazione. Le richieste di calcolo del punteggio inviate alla configurazione di calcolo del punteggio primaria nell'insieme di associazioni vengono distribuite tra le configurazioni nell'insieme in base alle percentuali specificate.

Modifica degli insiemi di associazioni della configurazione di calcolo del punteggio

Modificare un insieme di associazioni della configurazione di calcolo del punteggio per modificare le configurazioni incluse nell'insieme o per modificare la percentuale di richieste inviate a ciascuna configurazione nell'insieme.

Prima di iniziare

Aprire la vista Calcolo del punteggio per accedere a tutte le configurazioni di calcolo del punteggio e gli alias di configurazione disponibili.

Procedura

1. Nella vista Calcolo del punteggio, selezionare la configurazione primaria per un insieme di associazioni.
2. Fare clic su **Modifica associazioni**.
3. Nella finestra di dialogo Associazione configurazione del calcolo del punteggio, selezionare una o più configurazioni di calcolo del punteggio da associare alla configurazione primaria. L'elenco include solo le configurazioni compatibili con la configurazione primaria. Le configurazioni attualmente incluse nell'insieme di associazioni sono selezionate per impostazione predefinita. Premere il tasto **Ctrl** per selezionare più configurazioni. Per selezionare un insieme contiguo di configurazioni, premere il tasto **Maiusc** e selezionare la prima e l'ultima configurazione nell'insieme.
4. Fare clic su **Avanti**.
5. Immettere la percentuale di richieste di calcolo del punteggio di ciascuna configurazione immettendo il valore nella colonna **Percentuale**. I valori delle percentuali specificate devono totalizzare il 100%.
6. Fare clic su **Fine**.

Risultati

La vista Calcolo del punteggio viene aggiornata in modo da mostrare l'insieme di associazioni della configurazione modificato. Le richieste di calcolo del punteggio inviate alla configurazione di calcolo del punteggio primaria nell'insieme di associazioni vengono distribuite tra le configurazioni nell'insieme in base alle percentuali specificate.

Eliminazione di insiemi di associazioni di configurazione per il calcolo del punteggio.

Rimuovere le associazioni da una configurazione di calcolo del punteggio per impedire che le richieste di calcolo del punteggio che vengono inoltrate alla configurazione non siano elaborate da altre configurazioni associate.

Prima di iniziare

Aprire la vista Calcolo del punteggio per accedere a tutte le configurazioni di calcolo del punteggio e gli alias di configurazione disponibili.

Procedura

1. Nella vista Calcolo del punteggio, selezionare la configurazione di calcolo del punteggio primaria in un'insieme di associazioni le cui associazioni si desidera rimuovere.
2. Fare clic su **Rimuovi associazioni**.

Risultati

Le associazioni tra la configurazione di calcolo del punteggio selezionata e le altre configurazioni vengono rimosse dal sistema. Tutte le successive richieste di calcolo del punteggio inoltrate alla configurazione selezionata vengono inoltrate da tale configurazione.

Test di suddivisione A/B per le configurazioni di calcolo del punteggio

Utilizzare il test di suddivisione A/B per confrontare configurazioni di calcolo del punteggio differenti in termini di prestazioni generali. È possibile aggiungere la configurazione migliore alle attività di produzione esistenti per migliorarne le capacità predittive.

Quando si desidera utilizzare un modello per generare i punteggi, è possibile definire una configurazione di calcolo del punteggio basata su una particolare versione del modello in IBM SPSS Collaboration and Deployment Services Repository. Con il passare del tempo, potrebbe essere necessario aggiornare il

modello per prendere in considerazione ulteriori aspetti, come, ad esempio, la disponibilità di nuovi dati o migliori algoritmi predittivi. Tuttavia, prima di sostituire un modello utilizzato nelle attività di produzione, è possibile che si desideri valutare le prestazioni del nuovo modello per determinare se è migliore del modello corrente.

Nel test di suddivisione A/B, viene conservata la configurazione di calcolo del punteggio distribuita esistente, ma alcune delle richieste di punteggio in ingresso vengono reinstradate dalla configurazione di produzione alla potenziale configurazione sostitutiva. Man mano che vengono elaborate ulteriori richieste, è possibile esaminare i risultati del modello per valutare le prestazioni generali. Se si determina che la configurazione sostitutiva funziona meglio della configurazione esistente, sostituire le istanze della configurazione esistente nelle proprie attività di produzione con la nuova configurazione.

Il test di suddivisione A/B incorpora gli insiemi di associazioni e gli alias di configurazione. L'insieme di associazioni definisce le configurazioni di calcolo del punteggio valutate ed il numero di richieste inviate a ciascuna di esse. L'alias controlla la configurazione utilizzata nelle attività di produzione.

Per illustrare questo approccio, si supponga di generare punteggi dal Modello 2 utilizzando la Configurazione B. Vengono sviluppati due modelli alternativi possibili per la generazione dei punteggi, Modello 1 e Modello 3, e per ciascuno di essi viene creata una configurazione di calcolo del punteggio. Si desidera determinare se il modello alternativo fornisce prestazioni migliori rispetto al Modello 2.



Figura 10. Esempio di test A/B

La Figura 10 visualizza un ambiente di verifica di suddivisione A/B per la valutazione delle configurazioni. Un'applicazione client invia una richiesta di punteggio ad un alias di configurazione, che trasferisce la richiesta alla Configurazione B. La configurazione B è la configurazione primaria in un insieme di associazioni che invia il 10% delle richieste alla Configurazione A ed il 15% delle richieste alla Configurazione C. Il rimanente 75% delle richieste viene elaborato dalla Configurazione B. La configurazione assegnata alla richiesta genera e restituisce l'output del punteggio utilizzando il modello associato.

La tabella di log del calcolo del punteggio contiene i risultati per tutte le configurazioni di calcolo del punteggio. Una volta esaminati i risultati, si supponga di aver determinato che la Configurazione C produce punteggi generali migliori rispetto alla Configurazione B. Per distribuire la Configurazione C nelle proprie attività di produzione, modificare l'alias in modo da fare riferimento a tale configurazione. Tutte le richieste successive inviate all'alias vengono indirizzate alla nuova configurazione.

Se nessuna delle configurazioni alternative fornisce risultati migliori, rimuovere l'insieme di associazioni in modo che la configurazione esistente continui a produrre risultati nelle attività di produzione.

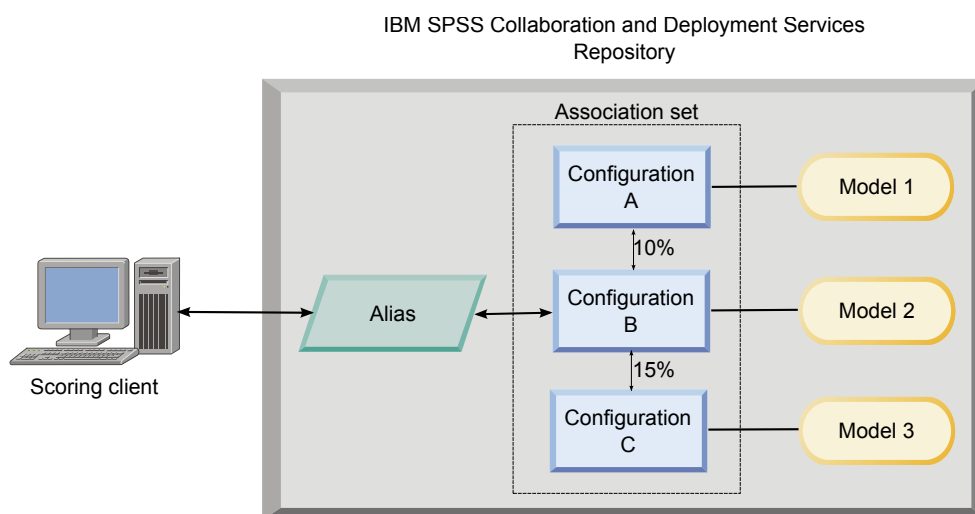
Valutazione dei modelli di calcolo del punteggio utilizzando i test A/B

Per il test di suddivisione A/B, utilizzare un insieme di associazioni della configurazione di calcolo del punteggio per definire l'insieme delle configurazioni incluse nei test. Utilizzare un alias di configurazione per la configurazione primaria nell'insieme per gestire la configurazione utilizzata per le attività di calcolo del punteggio a livello di produzione.

Procedura

1. Creare un alias per la configurazione di calcolo del punteggio primaria. Le applicazioni client inviano le richieste di punteggio a questo alias.
2. Creare un insieme di associazioni per la configurazione di calcolo del punteggio primaria che include le altre configurazioni di cui eseguire il test. Assegnare le percentuali di richieste di punteggio che devono essere gestite da ciascuna configurazione. Le richieste di calcolo del punteggio passate all'insieme di associazioni dall'alias sono distribuite tra le configurazioni nell'insieme.
3. Inviare le richieste di punteggio all'alias ed esaminare i risultati. Utilizzare le informazioni nella tabella di log del calcolo del punteggio per valutare le prestazioni delle configurazioni sottoposte a test.
4. Se i risultati indicano che una configurazione di calcolo del punteggio produce risultati migliori rispetto alla configurazione primaria, aggiornare l'alias in modo da fare riferimento alla nuova configurazione. Le applicazioni client che inviano richieste all'alias utilizzano automaticamente la nuova configurazione per generare i punteggi.
5. Eliminare l'insieme di associazioni utilizzato per il test.

Vista Calcolo del punteggio

La Vista di calcolo del punteggio indica tutte le configurazioni di calcolo del punteggio, gli alias della configurazione ed i set di associazione della configurazione attualmente definiti nel sistema. Da questa vista è possibile creare alias ed associazioni. Inoltre, le configurazioni, gli alias e le associazioni possono essere modificati o eliminati dal sistema.

Per accedere alla Vista Calcolo del punteggio dai menu, selezionare:

Visualizza > Show View > Calcolo del punteggio

Per impostazione predefinita, le configurazioni del server corrente appaiono nella vista. Per accedere ad altri server, selezionare un'opzione dall'elenco **Server**. Se non si è connessi al server selezionato, viene aperta la finestra di dialogo Accesso che richiede l'accesso al server.

Ogni riga della vista corrisponde ad una configurazione di calcolo del punteggio o ad un alias della configurazione del server. Le proprietà visualizzate per ciascuna voce includono i seguenti valori:

Tipo Un indicatore del tipo di modello che viene utilizzato dalla configurazione.

Stato Lo stato dell'elemento.

Nome della configurazione

Il nome della configurazione del calcolo del punteggio o dell'alias. Per un alias, la configurazione del calcolo del punteggio assegnato viene visualizzata tra parentesi dopo il nome alias.

Modello

Il nome del file di modello associato alla configurazione.

Etichetta

L'etichetta che identifica la versione del file di modello configurato per il calcolo del punteggio.

Tempo medio calcolo punteggio

Il tempo medio necessario per calcolare un singolo punteggio.

Punteggi/secondo

Il numero di punteggi generati al secondo al momento in cui viene richiamato il valore del calcolo del punteggio.

Punteggi totali

Il numero totale di punteggi generati mediante la configurazione.

Se una configurazione è quella primaria in un set di associazione, la riga inizia con una icona a triangolo che indica che la voce può essere espansa o compressa. Quando si fa clic sul triangolo, la riga si espande per mostrare tutte le configurazioni incluse nel set. La percentuale di richieste di calcolo del punteggio assegnate a ciascuna configurazione viene visualizzata tra parentesi dopo il nome. Se si fa clic sul triangolo di una riga espansa, la riga si comprime per nascondere i dettagli del set di associazione.

L'elenco delle configurazioni può essere aggiornato in base alle statistiche del calcolo del punteggio. Per aggiornare la vista, fare clic sull'icona **Aggiorna**.

L'elenco può essere ordinato in base a qualsiasi colonna della vista. Fare clic su un'intestazione di colonna per eseguire l'ordinamento per quella colonna. Fare di nuovo clic sull'intestazione per invertire la direzione di ordinamento.

Filtro della vista di calcolo del punteggio

La vista di calcolo del punteggio può essere filtrata in modo da ridurre il numero di risultati visualizzati nell'elenco.

Una volta attivata la funzionalità di filtro, i filtri specificati vengono mantenuti per tutta la sessione di IBM SPSS Deployment Manager finché non vengono modificati. Inoltre, le impostazioni dei filtri rimangono valide quando cambia la connessione al server. Se per esempio i filtri sono attivati e si passa dal server A al server B, le impostazioni dei filtri stabilite per il server A restano valide per il server B. Per accedere ai filtri della vista, fare clic sul pulsante Filtri. Viene aperta la finestra di dialogo Filtro punteggi.

Abilita filtro. Se l'opzione è selezionata, i filtri specificati vengono applicati alla vista.

La vista può essere filtrata in base al nome della configurazione. Selezionare le configurazioni da visualizzare nella vista di calcolo del punteggio.

Modifica di un configurazione di calcolo del punteggio

Per modificare una configurazione di calcolo del punteggio:

1. Nella Vista di calcolo del punteggio, fare clic con il tasto destro del mouse sulla configurazione da modificare.
2. Selezionare **Modifica** dal menu di scelta rapida. Viene visualizzata la procedura guidata Configurazione di calcolo del punteggio.
3. Modificare le impostazioni della configurazione in base alle necessità.
4. Fare clic su **Fine**.

Sospensione e ripresa delle configurazioni di calcolo del punteggio

A volte è necessario sospendere temporaneamente una configurazione di calcolo del punteggio dall'elaborazione delle richieste. La sospensione di una configurazione libera le risorse di sistema associate e consente l'esecuzione di numerose attività di manutenzione senza influire sulle richieste di punteggio in arrivo. Se una configurazione sospesa viene ripresa, può nuovamente avere inizio l'elaborazione delle richieste di calcolo del punteggio.

Per sospendere una configurazione di calcolo del punteggio>

1. Nella Vista di calcolo del punteggio, selezionare la configurazione da sospendere. Per selezionare più configurazioni, premere il tasto Ctrl durante la selezione.
2. Fare clic con il tasto destro del mouse su una configurazione selezionata e selezionare **Sospendi configurazione/i** dal menu di scelta rapida. In alternativa, premere il pulsante **Sospendi configurazione/i** nella vista di calcolo del punteggio.

Lo stato delle configurazioni selezionate viene aggiornato di conseguenza.

Per consentire a una configurazione sospesa di accettare le richieste di calcolo del punteggio, è necessario riprendere la configurazione. Per riprendere una configurazione di calcolo del punteggio:

1. Nella Vista di calcolo del punteggio, selezionare la configurazione da riprendere. Per selezionare più configurazioni, premere il tasto Ctrl durante la selezione.
2. Fare clic con il tasto destro del mouse su una configurazione selezionata e selezionare **Riprendi configurazione/i** dal menu di scelta rapida. In alternativa, premere il pulsante **Riprendi configurazione/i** nella vista di calcolo del punteggio.

Lo stato delle configurazioni selezionate viene aggiornato, indicando che le configurazioni sono attive.

Eliminazione di una configurazione di calcolo del punteggio

Per eliminare una configurazione di calcolo del punteggio:

1. Nella vista di calcolo del punteggio, selezionare la configurazione da eliminare. Per selezionare più elementi, tenere premuto il tasto Ctrl e selezionare ulteriori righe.
2. Fare clic sul pulsante **Elimina**. Viene visualizzata la finestra di dialogo Conferma eliminazione.
3. Fare clic su **OK**. La configurazione viene rimossa dal sistema.

In alternativa, fare clic con il tasto destro del mouse sulla configurazione e selezionare **Elimina** dal menu di scelta rapida.

L'eliminazione di una configurazione di calcolo del punteggio non rimuove il modello associato alla configurazione dal sistema. Inoltre, tutte le altre configurazioni che utilizzano il modello restano nel sistema fino a quando non vengono eliminate in modo specifico.

Vista Grafico calcolo del punteggio

La vista Grafico calcolo del punteggio visualizza la velocità di calcolo del punteggio per un modello di calcolo del punteggio selezionato.

Per accedere a questa vista:

1. Nella vista Calcolo del punteggio, selezionare la configurazione da visualizzare come grafico.
2. Fare clic sul pulsante **Vista grafico**.

In alternativa, fare clic con il tasto destro del mouse sulla configurazione e selezionare **Vista grafico** dal menu di scelta rapida. Viene visualizzata la vista Grafico del calcolo del punteggio per la configurazione.

L'aspetto del grafico è definito dai seguenti controlli:

Contenuti mostrati. Selezionare la metrica di calcolo del punteggio da visualizzare nel grafico. Le metriche disponibili comprendono le seguenti:

- **Punteggi servizio.** Numero totale dei punteggi generati da tutte le configurazioni.
- **Tempo attività del servizio.** Periodo di tempo misurato in secondi durante il quale il servizio di calcolo del punteggio è stato disponibile per il calcolo del punteggio.

Per una descrizione delle altre misure disponibili, consultare la sezione Metriche del motore di calcolo del punteggio di "Impostazioni di registrazione" a pagina 118.

Mostra periodo più recente (Ore). Limita il grafico al periodo di tempo più recente. Selezionare la dimensione del periodo come numero di ore di visualizzazione. Ad esempio, per visualizzare l'ultima mezz'ora, specificare il valore *0.5*. Per visualizzare le ultime due ore, specificare il valore *2*.

Il grafico nella vista è rigenerato ad intervalli regolari, con le informazioni più recenti hanno la precedenza sui risultati più datati.

La rappresentazione grafica del calcolo del punteggio visualizza le prestazioni di una singola configurazione selezionata. Per monitorare più configurazioni, aprire più viste di grafici.

Capitolo 11. Lavori

Definizione di lavoro

Un lavoro è un contenitore per una serie di fasi. A ogni fase sono associati dei parametri. Prima di eseguire una fase, è necessario incorporarla in un lavoro. Per poter generare dei risultati un lavoro deve contenere almeno una fase (un lavoro vuoto può essere eseguito, ma non genera risultati). I lavori vengono pianificati ed eseguiti da un server di applicazioni.

Le fasi dei lavori possono essere eseguite in modo sequenziale o condizionale. Per esempio, è possibile fare in modo che la seconda fase di un lavoro dipenda dall'esito della prima fase. Gli oggetti memorizzati nel repository possono costituire l'input per la fase di un lavoro e i risultati del lavoro possono essere archiviati nel repository. Per esempio, un lavoro può includere una fase di preparazione dei dati, in cui i dati vengono letti da un data mart, seguita da una fase in cui uno stream di IBM SPSS Modeler legge i dati preparati e calcola un punteggio di propensione basato sui dati.

I lavori vengono creati in Explorer contenuto, modificati nell'editor di lavori e quindi archiviati nel database associato al repository.

I lavori possono essere spostati ovunque all'interno del repository di contenuti. Tuttavia, a differenza di altri file, i lavori sono nativi e univoci per il sistema e devono essere creati e utilizzati in IBM SPSS Deployment Manager.

I lavori vengono eseguiti su un server. Il contenuto del lavoro determina il tipo di server di esecuzione necessario. Per esempio, se un lavoro contiene uno stream di IBM SPSS Modeler è necessario un server IBM SPSS Modeler. Il server può trovarsi nello stesso sistema del server IBM SPSS Collaboration and Deployment Services. Alcuni lavori possono invece essere eseguiti su server remoti.

Assegnazione di versioni ed etichette ai lavori

Allo stesso modo di altri oggetti repository, ai lavori è possibile assegnare versioni. Inoltre, ad un lavoro possono essere assegnate molte pianificazioni. Tuttavia, sebbene un lavoro possa disporre di molte pianificazioni, una pianificazione può contenere un solo lavoro.

Attenersi alle seguenti indicazioni:

- Ogni volta che in un lavoro vengono salvate delle modifiche, viene creata una nuova versione del lavoro.
- È possibile pianificare solo una versione etichettata di un lavoro.
- Il sistema applica l'etichetta *LATEST* alla versione più recente di un lavoro. Se un'etichetta non viene fornita in modo esplicito, l'unica opzione durante la pianificazione di un lavoro è la versione con etichetta *LATEST*.

Componenti di un lavoro

Un lavoro può contenere qualsiasi combinazione dei seguenti componenti:

- File di report di visualizzazione. Per ulteriori informazioni, consultare la sezione Capitolo 15, "Fasi di lavoro report di visualizzazione", a pagina 177.
- File di sintassi SAS. Per ulteriori informazioni, consultare la sezione Capitolo 16, "Fasi del lavoro SAS®", a pagina 181.
- Fasi di lavoro generali. Per ulteriori informazioni, consultare la sezione Capitolo 17, "Fasi di lavoro generali", a pagina 187.

- Fasi di lavoro basate su messaggi. Per ulteriori informazioni, consultare la sezione Capitolo 18, “Fasi di lavoro basate su messaggi”, a pagina 197.
- Fasi di lavoro di notifica. Per ulteriori informazioni, consultare la sezione Capitolo 19, “Fasi di lavoro di notifica”, a pagina 199.

Inoltre, i prodotti collaborativi di IBM SPSS Collaboration and Deployment Services possono fornire ulteriori componenti da includere in un lavoro, tra cui:

- Flussi di IBM SPSS Modeler.
- Fasi di lavoro campione/sfidante.
- File di sintassi IBM SPSS Statistics.

Per includere questi componenti, installare gli adattatori e plug-in necessari come descritto nella documentazione relativa al prodotto che fornisce la funzionalità aggiuntiva.

Prerequisiti per l'esecuzione dei lavori

Per alcuni tipi di lavori è necessario stabilire le definizioni dei server e delle credenziali.

- Le definizioni del server sono necessarie per le fasi di lavoro relative a flussi di IBM SPSS Modeler, sintassi IBM SPSS Statistics e sintassi SAS.
- Le definizioni di credenziali sono necessarie per le fasi di lavoro relative agli stream di IBM SPSS Modeler.

Per ulteriori informazioni, consultare la sezione Capitolo 7, “Definizioni risorse”, a pagina 59.

Dipendenze da file esterni

Spesso, le fasi di lavoro spesso fanno riferimento a origini esterne, come file di dati o database. Per completare correttamente tali lavori, è necessario che le origini esterne siano accessibili da IBM SPSS Collaboration and Deployment Services Repository.

Ad esempio, considerare la seguente sintassi IBM SPSS Statistics che fa riferimento al file di dati *Employee data.sav*:

```
GET FILE='C:\Program Files\data\Employee data.sav'.
GRAPH
  /BAR(SIMPLE)=MEAN(salary) BY jobcat .
```

Se questa sintassi viene utilizzata come fase del lavoro IBM SPSS Statistics, il file di dati deve esistere nella directory *C:\Program Files\data* sul computer IBM SPSS Collaboration and Deployment Services Repository. In caso contrario, il lavoro avrà esito negativo.

Un approccio alternativo per i file esterni implica l'archiviazione dei file stessi in un'ubicazione di rete a cui IBM SPSS Collaboration and Deployment Services Repository può accedere. Questa operazione prevede il mapping a un'unità condivisa su un computer remoto o l'utilizzo di un riferimento a un file UNC.

Un altro metodo di gestione dei file esterni consiste nell'archiviazione dei file nel repository. Utilizzare una fase di lavoro generale per estrarli nella posizione necessaria per le fasi successive. Ad esempio, se il repository contiene *Employee data.sav*, una fase del lavoro generale può posizionarlo nella directory *C:\Program Files\data* per una fase IBM SPSS Statistics successiva.

Infine, se le fasi utilizzano i database, è necessario definire un'origine ODBC per il database sul computer IBM SPSS Collaboration and Deployment Services Repository.

Panoramica sul processo del lavoro

Benché i componenti di un lavoro possano variare, il processo di base per l'utilizzo dei lavori è costituito dalle seguenti attività:

1. Creazione un nuovo lavoro o aprire un lavoro già esistente.
2. Aggiunta di fasi al lavoro.
3. Indicazione della relazione tra le fasi di lavoro, se applicabile.
4. Salvataggio del lavoro.
5. Esecuzione immediata del lavoro a fini di test (facoltativo).
6. Pianificazione del lavoro per l'esecuzione o esecuzione immediata del lavoro.
7. Specifica delle notifiche via e-mail (facoltativo).
8. Salvataggio delle modifiche apportate al lavoro.
9. Visualizzazione dello stato del lavoro (facoltativo).
10. Visualizzazione dei risultati del lavoro (facoltativo).

Gestione dei lavori in Explorer contenuto

Normalmente Explorer contenuto è il punto di partenza e il punto di arrivo dei lavori nel sistema. Quando si utilizza un lavoro per la prima volta, il lavoro viene creato o selezionato in Explorer contenuto. Una volta creato e salvato il lavoro, è possibile accedervi nuovamente in Explorer contenuto.

Creazione di nuovi lavori

Per poter pianificare una fase per l'esecuzione, è necessario creare un lavoro. È possibile creare un lavoro vuoto e aggiungere le fasi in un secondo tempo; tuttavia per poter eseguire un lavoro, è necessario che questo contenga almeno una fase.

Per semplificare il reperimento dei lavori, si consiglia di predisporre una posizione in cui archivarli. Per esempio, è possibile creare una cartella separata per i lavori oppure salvare i lavori nella stessa cartella che contiene i rispettivi file di modello. Il lavoro deve essere salvato in una cartella, non è possibile salvarlo all'interno di un altro oggetto.

Durante la creazione dei lavori, è importante tenere presente quanto segue:

- Per default, una volta creato, il lavoro viene automaticamente salvato nel repository. È necessario salvare di nuovo il lavoro in modo esplicito dopo avere aggiunto delle fasi.
- Se quando si tenta di creare un lavoro l'opzione Lavoro è disattivata, significa che in Explorer contenuto è stato selezionato un elemento che non è una cartella. Per esempio, se si fa clic sul file di flusso di IBM SPSS Modeler, l'opzione **Nuovo > Lavoro** è disattivata poiché non è possibile archiviare un lavoro all'interno di uno flusso di IBM SPSS Modeler.
- Benché sia possibile inserire i lavori praticamente ovunque all'interno di Explorer contenuto, non è possibile archiviare lavori nella cartella Definizioni risorse. Per ulteriori informazioni, consultare la sezione Capitolo 7, "Definizioni risorse", a pagina 59.

Per creare un nuovo lavoro:

1. In Explorer contenuto, creare una cartella che contenga il lavoro, se non esiste già.
2. Selezionare la cartella in cui si desidera archiviare il lavoro.
3. Dal menu File, selezionare:
Nuovo > Lavoro
Viene visualizzata la finestra di dialogo Informazioni sul nuovo lavoro.
4. Nella finestra di dialogo Informazioni sul nuovo lavoro, immettere i seguenti dati:

Tabella 12. Informazioni sul nuovo lavoro.

Campo	Descrizione	Obbligatorio o facoltativo
Nome	Specificare un nome univoco per il lavoro. Il nome deve essere univoco all'interno della cartella. Per ulteriori informazioni, consultare la sezione "Convenzioni di denominazione nel sistema" a pagina 11.	Obbligatorio
Descrizione	Questo campo contiene una descrizione del lavoro. Benché sia un campo facoltativo, si consiglia di fornire una descrizione dettagliata del lavoro poiché la descrizione potrebbe essere utilizzata per la ricerca. Per esempio, se la descrizione contiene la frase <i>analisi della propensione</i> e si ricerca tale frase, il lavoro apparirà nei risultati della ricerca.	Facoltativo
Parole chiave	Le parole chiave specificate qui vengono utilizzate per la ricerca. Per ulteriori informazioni, consultare la sezione "Ricerca" a pagina 17.	Facoltativo
Data di scadenza	È possibile specificare una data di scadenza per il lavoro. Per ulteriori informazioni, consultare l'argomento "Utilizzo di date di scadenza e file scaduti" a pagina 40.	Facoltativo

5. Dopo avere inserito i dettagli del lavoro, fare clic su **Fine**. Il nuovo lavoro appare nella cartella selezionata in precedenza in Explorer contenuto e come scheda nell'editor di lavori.

A questo punto è possibile aggiungere le fasi al lavoro. Per ulteriori informazioni, consultare la sezione "Aggiunta di fasi a un lavoro" a pagina 141.

Apertura di un lavoro esistente

Per aprire un lavoro esistente:

1. In Explorer contenuto, fare doppio clic sul lavoro desiderato. La fasi all'interno del lavoro vengono visualizzate nell'editor di lavori.

Visualizzazione delle proprietà di un lavoro

Le proprietà dei lavori sono simili alle proprietà definite per altri oggetti in Explorer contenuto. Per ulteriori informazioni, consultare la sezione "Visualizzazione delle proprietà di un oggetto" a pagina 33.

Utilizzo dell'editor di lavori

Nell'editor di lavori è possibile modificare i lavori. È possibile eseguire le seguenti operazioni:

- Aggiungere fasi a un lavoro.
- Specificare i parametri per una fase di lavoro.
- Stabilire relazioni tra le fasi.
- Pianificare l'esecuzione di un lavoro.
- Specificare notifiche.
- Visualizzare lo stato del lavoro.

L'editor di lavori è suddiviso nelle seguenti sezioni:

Area del lavoro. Fornisce una rappresentazione visiva del lavoro. Le fasi vengono aggiunte al lavoro nell'area di disegno del lavoro. È possibile trascinare i file in Explorer contenuto e selezionare tipi di fase di lavoro dall'elenco Fasi lavoro. Inoltre, è possibile stabilire le relazioni tra gli elementi interni a un lavoro.

Tavolozza lavori. È suddivisa in due sezioni principali:

- **Relazioni.** Gli strumenti della sezione Relazioni consentono di stabilire relazioni tra le fasi del lavoro. Per ulteriori informazioni, consultare la sezione "Indicazione di relazioni in un lavoro" a pagina 141.
- **Fasi del lavoro.** In questa sezione è possibile aggiungere al lavoro diversi tipi di fasi di lavoro, per esempio campione/sfidante, generale, basata su messaggi o notifica.

Sezione proprietà del lavoro. Questa sezione è suddivisa nelle seguenti schede:

- **Informazioni generali.** Descrive gli attributi generali associati al lavoro. Per ulteriori informazioni, consultare la sezione "Scheda informazioni generali".
- **Variabili del lavoro.** Definisce le variabili del lavoro i cui valori possono essere passati alle fasi del lavoro. Per ulteriori informazioni, consultare la sezione "Variabili dei lavori".
- **Notifiche.** Consente di specificare le notifiche via e-mail per la comunicazione dell'esito positivo o negativo dei lavori. Per ulteriori informazioni, consultare la sezione "Notifiche di esito positivo e negativo dei lavori" a pagina 167.

Le schede Informazioni generali, Variabili lavoro e Notifiche sono valide per l'intero lavoro. A ogni fase di lavoro sono associate schede specifiche. Quando si fa clic su una fase di lavoro, le schede di elaborazione del lavoro cambiano di conseguenza.

Scheda informazioni generali

Quando si apre un lavoro per la prima volta, la scheda Informazioni generali viene visualizzata per default. Non è possibile modificare tutti gli elementi nella scheda Informazioni generali, poiché le informazioni visualizzate vengono generate e aggiornate dall'applicazione in base ai dati forniti in altri punti del processo di creazione del lavoro.

La scheda Informazioni generali contiene i seguenti dettagli relativi al lavoro:

Percorso lavoro. In questo campo viene specificata la directory del lavoro.

Etichetta lavoro. Questo campo contiene l'etichetta che è stata applicata al lavoro. Se non è stata applicata alcuna etichetta, il campo rimane vuoto.

Stato pianificazione. Indica se il lavoro è stato pianificato o meno. I valori validi sono *Pianificato* o *Non pianificato*.

Stato ultima esecuzione. Indica se il lavoro ha avuto esito positivo o negativo durante l'ultima esecuzione.

Variabili dei lavori

Le variabili di lavoro definiscono i parametri di cui è possibile passare i valori a qualunque fase del lavoro stesso. Con l'adozione delle variabili, qualsiasi lavoro può essere utilizzato come consumer iterativo, in cui i valori esterni al lavoro possono essere utilizzati per controllarne l'elaborazione. I valori delle variabili si possono definire:

- all'avvio del lavoro
- nelle pianificazioni associate al lavoro
- in altri lavori eseguiti in precedenza

La scheda Variabili lavoro contiene una tabella che identifica le variabili definite per un lavoro.

Nome variabile. Indica i nomi delle variabili definite per il lavoro.

Valore di default. Identifica il valore di default per ogni variabile del lavoro. Se per una variabile non è stato specificato un valore di default e non è stato assegnato un valore in nessun altro modo, viene richiesta l'immissione di un valore durante l'esecuzione del lavoro.

Descrizione. Testo informativo relativo a ogni variabile che normalmente viene inserito per agevolare l'identificazione delle variabili.

Le variabili di lavoro possono essere utilizzate in qualsiasi campo della fase di lavoro che supporti l'assistenza contenuto dei campi di immissione. Oltre alle proprietà di sistema, l'elenco delle variabili visualizzato quando si digita \$ in tali campi include tutte le variabili definite a livello di lavoro.

Aggiunta di variabili a un lavoro

La finestra di dialogo **Aggiungi variabile lavoro** consente di creare nuove variabili. Per definire una nuova variabile per un lavoro, fare clic su **Aggiungi** nella scheda **Variabili lavoro** di un lavoro aperto.

1. Digitare un nome univoco per la variabile. Due variabili dello stesso lavoro non possono avere lo stesso nome. Il nome della variabile lavoro può contenere solo lettere e cifre Inglesi e il primo carattere deve essere una lettera.
2. Digitare il valore della variabile da utilizzare come default.
3. Digitare una descrizione per la variabile.
4. Fare clic su **OK**.

La nuova variabile viene visualizzata nell'elenco delle variabili del lavoro.

Modifica delle variabili di lavoro esistenti

Per modificare una variabile già esistente per un lavoro:

1. Aprire il lavoro.
2. Selezionare la scheda **Variabili lavoro**.
3. Nella tabella delle variabili selezionare la cella contenente il valore da modificare. Il nome della variabile non può essere modificato.
4. Modificare il valore.
5. Premere il tasto **Invio**.

Le informazioni aggiornate vengono visualizzate nell'elenco in corrispondenza della variabile.

Rimozione delle variabili da un lavoro

Per rimuovere una variabile esistente da un lavoro:

1. Aprire il lavoro.
2. Selezionare la scheda **Variabili lavoro**.
3. Selezionare la variabile da rimuovere.
4. Fare clic su **Rimuovi**.

La variabile viene rimossa dal lavoro e non appare più nell'elenco delle variabili.

Aggiunta di fasi a un lavoro

Dopo avere creato o selezionato un lavoro è possibile aggiungervi le fasi. Per ulteriori informazioni, consultare la sezione “Componenti di un lavoro” a pagina 135.

Per aggiungere fasi a un lavoro:

1. Aprire il lavoro. Il lavoro viene visualizzato nell'editor di lavori.
2. Selezionare l'elemento da aggiungere al lavoro. Sono disponibili le seguenti opzioni:
 - **Aggiungi un file.** In Explorer contenuto, fare clic sul file da aggiungere, quindi selezionare e trascinare il file nell'area di disegno del lavoro. In alternativa, fare clic sul file con il pulsante destro del mouse e selezionare **Aggiungi a lavoro**.
 - **Aggiungere una fase di lavoro.** Nella sezione Fasi lavoro della tavolozza del lavoro, selezionare il tipo di fase di lavoro che si desidera aggiungere. L'opzione selezionata verrà evidenziata. Quindi, fare clic in un punto qualsiasi dell'area di lavoro. Per default le fasi vengono numerate nell'ordine in cui sono visualizzate. Le fasi di lavoro successive saranno quindi Evento 2, Evento 3 e così via. È possibile rinominare una fase in qualsiasi momento. Il numero non influisce sull'ordine di esecuzione delle fasi.
 - **Copiare ed incollare una fase di lavoro esistente.** Fare clic con il tasto destro del mouse su una fase di un qualsiasi lavoro esistente e selezionare **Copia**. Fare clic con il tasto destro del mouse sull'area del lavoro di destinazione e selezionare **Incolla**. Tenere presente che le notifiche delle fasi del lavoro non vengono mantenute quando si effettua la copia di una fase.
3. Se si desidera aggiungere ulteriori passi, ritornare alla fase 2.

Se il lavoro contiene due o più fasi, è possibile:

- Eseguire le fasi di lavoro contemporaneamente. Per ulteriori informazioni, consultare “Esecuzione contemporanea di fasi di lavoro”.
- Stabilire relazioni tra le fasi. Per ulteriori informazioni, consultare “Indicazione di relazioni in un lavoro”.

Molte fasi di lavoro fanno riferimento a risorse del IBM SPSS Collaboration and Deployment Services Repository di cui possono esistere più versioni. Tali fasi si riferiscono a una particolare versione della risorsa mediante l'etichetta. Per eseguire il lavoro, è necessario disporre di un'autorizzazione adeguata per l'etichetta selezionata per la fase di lavoro. Se l'autorizzazione di cui si dispone non consente di fare riferimento alla risorsa della fase di lavoro mediante l'etichetta selezionata quando il lavoro viene eseguito, il sistema non sarà in grado di individuare la risorsa e l'esecuzione avrà esito negativo. Per ulteriori informazioni, consultare l'argomento “Sicurezza etichetta” a pagina 43.

Esecuzione contemporanea di fasi di lavoro

Se si crea un lavoro con più fasi ma non si specifica una relazione tra di esse, le fasi verranno eseguite contemporaneamente. Pertanto, le fasi non dipendono le une dalle altre.

Indicazione di relazioni in un lavoro

Quando si aggiungono fasi a un lavoro, è possibile stabilire una relazione fra di esse. Le relazioni specificate determinano la sequenza delle fasi nel lavoro e le condizioni in cui viene eseguita ogni fase.

Le relazioni vengono stabilite mediante i connettori di relazioni. Quando si collegano due fasi, una è la fase antecedente e una è la fase conseguente. La fase antecedente è il punto di partenza per la relazione. Questa fase, come indica il nome, viene eseguita per prima. La fase conseguente dipende dal completamento della fase antecedente. È importante notare che il completamento non sempre equivale a un esito positivo. Per esempio, se si specifica una relazione di errore tra due fasi, la fase conseguente viene eseguita solo se la fase antecedente non viene completata correttamente.

Ad esempio, si supponga che nel lavoro siano presenti quattro fasi: A, B, C e D. Un semplice scenario per i quattro passi sarebbe l'esecuzione delle fasi in sequenza--prima la fase A, quindi le fasi B, C e D. In un altro caso, è possibile che si desideri eseguire la fase A e quindi eseguire la fase B solo se la fase A ha avuto esito positivo. Se la fase A non riesce, deve essere eseguita la fase C. In entrambi i casi sarà necessario generare un report nella fase D.

Se si annulla un lavoro, le relazioni stabilite non vengono mantenute. Per esempio, si supponga di avere un lavoro con le fasi A e B connesse da una relazione sequenziale. Se si esegue il lavoro e lo si annulla mentre la fase A è in esecuzione, la fase B non verrà eseguita. Questo comportamento si ha per tutti i tipi di relazione, compresa quella di errore.

Quando si crea un lavoro, è possibile stabilire le seguenti relazioni tra le fasi del lavoro:

Tabella 13. Connettori di relazioni.

Connettore di relazione	Sono consentite le espressioni condizionali?
Sequenziale	No
Riuscito	No
Non riuscito	No
Condizionale	Sì. Per utilizzare un connettore condizionale, è necessario specificare almeno un argomento.

Benché le relazioni che si possono stabilire tra le fasi siano diverse, il processo di definizione di una relazione è lo stesso.

Per specificare una relazione tra due fasi in un lavoro:

1. Aprire un lavoro esistente. Il lavoro viene visualizzato nell'editor di lavori.
2. Selezionare dalla tavolozza la relazione che si desidera stabilire. La relazione viene evidenziata nella tavolozza.
3. Nell'area di lavoro, fare clic sulla fase antecedente nella sequenza e quindi sulla fase conseguente. Quando si rilascia il mouse, una freccia di direzione collega le due fasi. L'icona al centro della freccia descrive la relazione.
4. Per stabilire un'altra relazione nel lavoro, tornare al punto 2.
5. Salvare le proprie modifiche.

Connettore sequenziale

Se si collegano due fasi utilizzando il connettore sequenziale, la fase conseguente viene eseguita immediatamente dopo il completamento della fase antecedente.

Il connettore sequenziale viene sempre eseguito. A differenza delle relazioni condizionali, riuscite o non riuscite, a un connettore sequenziale non sono associate condizioni. L'unico criterio per l'esecuzione della fase conseguente è il completamento della fase antecedente.

Connettore di fase riuscita

Il connettore di fase riuscita viene eseguito se la fase antecedente viene eseguita correttamente. Se la fase antecedente ha esito positivo, il sistema passa alla fase conseguente. Se la fase antecedente non ha esito positivo, il sistema non esegue la fase conseguente.

Connettore di fase non riuscita

Il connettore di fase non riuscita viene eseguito se la fase antecedente non viene eseguita correttamente. Se la fase antecedente ha esito positivo, in una relazione di errore la fase conseguente non viene eseguita. Per esempio, la fase conseguente in una relazione di errore potrebbe generare un report per indicare che la fase antecedente ha avuto esito negativo.

Connettore condizionale

Il connettore condizionale viene eseguito se la fase antecedente soddisfa le condizioni specificate. Per le relazioni condizionali, è necessario specificare un'espressione che contenga la condizione. Questo è l'unico connettore di relazione in cui è possibile passare argomenti al sistema.

L'espressione del connettore condizionale può essere qualsiasi script che il sistema sia in grado di valutare, ma esistono due parametri speciali correlati alla fase conseguente:

Completion_code. L'espressione `completion_code` è un valore intero. Quando si utilizza `completion_code`, deve essere in lettere minuscole. La fase di lavoro interpreta il significato del codice di completamento. Per la fase di lavoro generale il codice di completamento è il codice restituito eseguibile. Per esempio, per la maggior parte dei comandi Windows, `File Not Found = 2`.

Success. Il parametro `success` è un valore booleano, dove `true` (vero) indica che la fase di lavoro è stata eseguita correttamente. Se si utilizza l'espressione `success`, deve essere in lettere minuscole.

È possibile confrontare e combinare i parametri utilizzando operatori di script standard. Ad esempio,

- `&&`
- `||`
- `==`
- `!=`
- `<`
- `>`
- `!`
- `()`

Di seguito sono riportati esempi di espressioni per un connettore condizionale:

```
completion_code == 0 && success == true
completion_code == 1 || success == false
completion_code >= 10 || success == false
(completion_code >= 1 && completion_code <= 5) && success == true
```

Espressioni di avviso nei connettori condizionali

Un caso speciale di utilizzo dei connettori condizionali delle fasi di lavoro è la specifica di una relazione basata sul codice di avviso restituito dalla fase precedente.

I seguenti tipi di fasi di lavoro supportano i codici di avviso:

- Generale
- IBM SPSS Modeler
- IBM SPSS Statistics
- SAS

Per specificare una relazione basata sui codici di avviso:

1. Collegare le fasi con un connettore condizionale.
2. Immettere `warning==true` come espressione condizionale. Quando viene utilizzata, l'espressione `warning` deve essere in minuscolo.

3. Aprire la fase di lavoro padre e sovrascrivere il codice di avviso di default nella scheda Generale, se necessario.

Una volta completata la fase antecedente, il sistema valuta l'espressione condizionale e passa alla fase successiva se viene restituito il valore true.

Visualizzazione delle proprietà generali delle relazioni e modifica delle relazioni

A ogni oggetto presente nell'area di disegno del lavoro sono associate delle proprietà. La relazione tra le fasi è descritta nella scheda Generale. Talvolta è opportuno modificare la relazione tra le fasi di un lavoro.

Visualizzazione delle proprietà della relazione. Per visualizzare le proprietà di una relazione:

1. Nell'editor di lavori fare clic sull'icona della relazione. Vengono visualizzate due caselline nere alle due estremità della freccia per indicare che il connettore è stato selezionato. Viene visualizzata la scheda Generale nella sezione delle proprietà del lavoro.

Modifica delle proprietà della relazione nella scheda Generale. Per modificare una relazione:

1. Selezionare una nuova relazione dall'elenco a discesa Relazioni. L'icona del connettore cambia per indicare la nuova relazione.
2. Se la nuova relazione richiede l'immissione di parametri, è necessario specificarli. Per esempio, se si trasforma un connettore da fase riuscita a condizionale, è necessario specificare i parametri che descrivono la condizione. Per ulteriori informazioni, consultare la sezione "Connettore condizionale" a pagina 143.
3. Salvare le proprie modifiche.

Modifica delle proprietà della relazione nell'area di disegno del lavoro. In alternativa, è possibile modificare le relazioni all'interno dell'area di disegno del lavoro. Eseguire le seguenti operazioni:

1. Nell'editor di lavori fare clic con il pulsante destro del mouse sulla freccia che collega le due fasi di cui si desidera modificare la relazione. Vengono visualizzate due caselline nere alle due estremità della freccia per indicare che il connettore è stato selezionato.
2. Selezionare **Relazione**.
3. Scegliere la nuova relazione da stabilire.
4. Salvare le proprie modifiche.

Eliminazione di relazioni in un lavoro

In alcuni casi è necessario eliminare le relazioni tra le fasi di un lavoro. Se si elimina una fase da un lavoro, tutte le relazioni stabilite tra la fase eliminata e le altre fasi del lavoro vengono automaticamente eliminate.

Se si desidera solo modificare una relazione, non è necessario eliminarla. Per ulteriori informazioni, consultare la sezione "Visualizzazione delle proprietà generali delle relazioni e modifica delle relazioni".

Per eliminare una relazione tra due fasi:

1. Nell'editor di lavori fare clic con il pulsante destro del mouse sull'icona del connettore. Vengono visualizzate due caselline nere alle due estremità della freccia per indicare che il connettore è stato selezionato.
2. Selezionare **Elimina**. La relazione viene eliminata.
3. Salvare le proprie modifiche.

Salvataggio dei lavori

Si consiglia di salvare regolarmente le modifiche apportate ai lavori. Le modifiche apportate mentre si utilizzano i lavori non vengono salvate nel sistema finché non si salvano i lavori. Nell'editor di lavori un lavoro che contiene modifiche non salvate è contrassegnato con un asterisco prima del nome.

Se si tenta di chiudere un lavoro prima di aver salvato le modifiche, il sistema chiederà di salvarle. La finestra di dialogo visualizzata dipende dal modo in cui è stato chiuso il lavoro.

Chiusura di un lavoro nell'editor di lavori. Se si tenta di chiudere un lavoro senza aver salvato le modifiche nell'editor di lavori, viene visualizzata una finestra di dialogo di salvataggio delle risorse.

In questa finestra di dialogo sono disponibili le opzioni riportate di seguito:

1. Per salvare le modifiche e chiudere il lavoro, fare clic su **Sì**.
2. Per ignorare le modifiche e chiudere il lavoro, fare clic su **No**.
3. Per chiudere la finestra di dialogo e tornare al lavoro, fare clic su **Annulla**. Viene nuovamente visualizzato l'editor di lavori.

Uscita dal sistema. Se si prova ad uscire dal sistema e nell'editor di lavori sono presenti lavori non salvati, viene visualizzata una finestra di dialogo di salvataggio delle risorse. Tale finestra di dialogo fornisce un elenco dei lavori con modifiche non salvate.

Per salvare le modifiche:

1. Selezionare le caselle di controllo accanto ai lavori di cui si desidera salvare le modifiche. Per rendere più rapido il processo, fare clic su **Seleziona tutto** per salvare le modifiche in tutti i lavori nell'elenco oppure fare clic su **Deseleziona tutto** per ignorare le modifiche in tutti i lavori nell'elenco.
2. Fare clic su **OK**.

Per uscire dal sistema senza salvare le modifiche in alcun lavoro nell'elenco, fare clic su **Annulla**.

È importante notare che se vengono apportate modifiche ai file in un lavoro, ad esempio, a un file di flusso IBM SPSS Modeler (.str), tutti i lavori che contengono il file sono interessati dalla modifica. Quando si modifica un file, nel repository ne viene salvata una nuova versione. Il lavoro che contiene il file non viene invece aggiornato automaticamente con il file modificato. Per integrare gli aggiornamenti del file nel lavoro in questione:

1. Riaprire il lavoro. Quando si riapre il lavoro, nell'area di disegno accanto al nome del lavoro viene visualizzato un asterisco, a indicare che il lavoro contiene modifiche non salvate.
2. Salvare nuovamente il lavoro.

Risultati fase lavoro

Nella maggior parte dei casi, le fasi di lavoro di IBM SPSS Deployment Manager generano risultati sotto forma di file di output. I file possono quindi essere salvati nel IBM SPSS Collaboration and Deployment Services Repository o nel file system eseguendo l'applicazione che li ha generati (per esempio, un sistema su cui è in esecuzione il server IBM SPSS Statistics). Alcuni tipi di fasi di lavoro possono generare più file di output e nella maggior parte dei casi è possibile selezionare il formato dell'output, per esempio HTML, testo o PDF.

Le impostazioni dell'output delle fasi di lavoro sono visualizzate nella scheda Risultati dell'editor di lavori per le fasi di lavoro IBM SPSS Statistics, SAS, IBM SPSS Modeler e gestione report, e nella scheda File di output per le fasi di lavoro generali. La scheda Risultati e le opzioni disponibili variano in base ai diversi tipi di fase di lavoro.

Indipendentemente dal tipo di fase di lavoro, è possibile modificare le seguenti impostazioni dei file di output:

- Percorso dei file di output
- Autorizzazioni per i file di output
- Metadati dei file di output

Percorso dei file di output

Fare clic sul pulsante con i puntini di sospensione in una cella Posizione specifica per definire la posizione dei risultati.

Salva nel repository. Salva i file di output nel repository nella cartella specificata. Fare clic su **Visualizza** per selezionare la cartella in cui salvare l'output. Se i file esistono già, vengono salvate nuove versioni.

Salva nel file system del server delle applicazioni. Salva i file di output nel server applicazioni che esegue il IBM SPSS Collaboration and Deployment Services Repository. Nel campo Cartella, digitare il nome della cartella del server applicazioni in cui salvare il file.

Scarta. L'output del lavoro viene scartato.

Autorizzazioni per i file di output

Quando si esegue un lavoro, qualsiasi output generato dal lavoro è proprietà dell'utente che ha eseguito il lavoro. È possibile impostare le autorizzazioni per i file di output per altri utenti o gruppi nella finestra di dialogo Autorizzazioni output. Questa finestra di dialogo consente di:

- Aggiungere una nuova entità principale. Per ulteriori informazioni, consultare la sezione "Aggiunta di nuovi utenti o gruppi" a pagina 36.
- Aggiungere un'entità principale utilizzando una variabile. Per ulteriori informazioni, consultare la sezione "Aggiunta dell'entità principale in base alla variabile".
- Eliminare un'entità principale esistente. Per ulteriori informazioni, consultare la sezione "Eliminazione di un utente o di un gruppo dall'elenco delle autorizzazioni" a pagina 37.
- Modificare le autorizzazioni per un'entità principale esistente.

L'accesso alla finestra di dialogo varia in base al tipo di fase di lavoro.

- **File di output della fase del lavoro IBM SPSS Statistics, SAS e IBM SPSS Modeler.** Nella scheda Risultati fare clic sui puntini di sospensione nella colonna Autorizzazioni accanto al file.
- **File di output della fase di lavoro di gestione report.** Fare clic su **Sfoglia** accanto al campo Autorizzazioni.
- **File di output della fase di lavoro generale.** Nella scheda File di output fare clic sui puntini di sospensione nella colonna Autorizzazioni accanto al file.

Per modificare le autorizzazioni per un utente o un gruppo esistente:

1. Selezionare l'entità principale dalla tabella.
2. Nella colonna Autorizzazioni, fare clic sulla freccia dell'elenco a discesa e selezionare un nuovo livello di autorizzazione dall'elenco.
3. Fare clic su **OK**.

Aggiunta dell'entità principale in base alla variabile

Le autorizzazioni per i file di output delle fasi di lavoro possono essere assegnate dinamicamente aggiungendo utenti e gruppi all'elenco di autorizzazioni come valori di variabili iterative. In questi casi le variabili definite nella fase vengono utilizzate per recuperare il valore dell'indirizzo del destinatario ogni volta che la fase viene eseguita.

Per ulteriori informazioni, consultare la sezione Tipo per le fasi di report.

Per aggiungere un utente o un gruppo all'elenco delle autorizzazioni, fare clic su **Aggiungi variabile** nella finestra di dialogo Autorizzazioni output. Viene aperta la finestra di dialogo Aggiungi entità principale in base a variabile.

1. Selezionare il provider di sicurezza per l'autenticazione dell'entità principale definita dalla variabile iterativa.
2. Selezionare **Utente** o **Gruppo** come tipo di entità principale.
3. Immettere la variabile nel campo Variabile entità principale. Se necessario, utilizzare l'assistenza contenuto del campo. Per ulteriori informazioni, consultare la sezione "Assistenza contenuto dei campi di immissione" a pagina 10.

Metadati dei file di output

IBM SPSS Deployment Manager consente di specificare le proprietà dei metadati per i file di output di IBM SPSS Statistics, di IBM SPSS Modeler, di SAS e delle fasi dei lavori di generazione dei report in modo analogo a quello in cui si specificano le proprietà per gli oggetti del IBM SPSS Collaboration and Deployment Services Repository.

Per specificare le proprietà per un file di output di una fase lavoro:

1. Fare clic sulla fase all'interno di un lavoro aperto.
2. Fare clic sulla scheda Risultati.
3. Nell'elenco dei file di output, fare clic nella colonna Proprietà accanto al file. Viene visualizzato il pulsante con i puntini di sospensione. Per le fasi dei lavori di generazione dei report, ignorare questo passaggio.
4. Fare clic sul pulsante con i puntini di sospensione. Viene visualizzata la finestra di dialogo Proprietà output. Per le fasi di creazione dei report, fare clic su **Sfoggia** accanto al campo **Metadati**.
5. Immettere le seguenti informazioni.
 - **Descrizione.** Descrizione del file di output definita dall'utente.
 - **Parole chiave.** Metadati assegnati al file di output ai fini della ricerca tra i contenuti.
 - **Autore.** Stringa che identifica l'autore del file di output.

Nota: la finestra di dialogo può visualizzare anche le proprietà personalizzate se queste sono state definite per il server. Per ulteriori informazioni, consultare la sezione "Creazione di proprietà personalizzate" a pagina 48.

 - **Data di scadenza.** Data dopo la quale il file non è più attivo. Per default, per il file di output dei lavori non è impostata una data di scadenza. È possibile specificare un intervallo di tempo per la scadenza del file a partire dalla data corrente (per esempio, un anno) o immettere una data specifica.
 - **Etichette versione.** Etichetta del file definita dall'utente. Per default, al file non viene assegnata un'etichetta. Per specificare una nuova etichetta o selezionarne una dall'elenco di quelle esistenti, fare clic su **Sfoggia**. Viene visualizzata la finestra di dialogo Modifica etichette versione. Per ulteriori informazioni, consultare la sezione "Modifica dell'etichetta di versione" a pagina 39. Se le proprie autorizzazioni relative alle etichette cambiano dopo la definizione delle etichette dell'output, nell'elenco possono comparire etichette non più valide. Il lavoro non potrà essere eseguito a causa dell'impossibilità di assegnare un'etichetta. L'etichetta che non è possibile assegnare deve essere rimossa dalle proprietà dell'output o modificare le proprie autorizzazioni relative all'etichetta. Per ulteriori informazioni, consultare la sezione "Sicurezza etichetta" a pagina 43.
 - **Argomenti.** Argomenti assegnati al file. Fare clic su **Aggiungi** per aprire la finestra di dialogo Aggiungi argomento e selezionare gli argomenti. Per rimuovere un argomento, selezionarlo dall'elenco e fare clic su **Rimuovi**. Per ulteriori informazioni, consultare la sezione "Utilizzo degli argomenti" a pagina 51.
6. Per salvare le modifiche, fare clic su **OK**.

Nota: nei campi contrassegnati dall'icona della lampadina è possibile inserire variabili nella proprietà al momento dell'esecuzione. Per esempio, è possibile aggiungere la data al nome di un file/cartella di output al momento dell'esecuzione. Per i tipi di fasi dei lavori di generazione report burst è possibile anche inserire variabili burst. Consultare "Assistenza contenuto dei campi di immissione" a pagina 10.

Capitolo 12. Esecuzione dei lavori

L'esecuzione di un lavoro determina l'esecuzione di tutte le sue fasi in base alle relazioni stabilite fra di esse nel lavoro. L'esecuzione può essere avviata in risposta a una richiesta dell'utente o pianificata in modo da avvenire in futuro in risposta a un evento specificato.

Lo stato e la cronologia del lavoro sono riportati nella vista cronologica dei lavori eseguiti tramite pianificazioni e dei lavori eseguiti immediatamente. Per ulteriori informazioni, consultare la sezione "Vista Cronologia lavoro" a pagina 157. Le pianificazioni basate sul tempo e sui messaggi vengono visualizzate nella vista pianificazione del lavoro. Per ulteriori informazioni, consultare la sezione "Vista Pianificazione lavoro" a pagina 156.

Esecuzione dei lavori su richiesta

In alcuni casi, può essere necessario eseguire un lavoro subito dopo averlo creato o modificato. Questo processo, normalmente utilizzato per verificare un lavoro, viene avviato manualmente.

Per eseguire un lavoro immediatamente:

1. In Explorer contenuto, selezionare un lavoro esistente.
2. Dal menu **Strumenti**, selezionare **Esegui lavoro ora**. Viene aperta la finestra di dialogo Esecuzione lavoro. In alternativa, è possibile selezionare il pulsante **Esegui lavoro ora** dalla barra degli strumenti.
3. Fare clic su **OK**.

L'esecuzione utilizza i valori predefiniti specificati per tutte le variabili nel lavoro. Inoltre, vengono elaborate e distribuite tutte le notifiche associate al lavoro ed alle relative fasi. Per specificare i valori delle variabili alternativi o disabilitare le notifiche per l'esecuzione, utilizzare **Esegui lavoro con opzioni**.

Per eseguire un lavoro, non è necessario aprirlo. È necessario solo selezionare il lavoro. Se si desidera visualizzare il contenuto del lavoro, fare doppio clic sul lavoro per visualizzare l'editor di lavori. L'esecuzione del lavoro può essere avviata anche dall'editor di lavori e dalla vista Cronologia lavori. Per ulteriori informazioni, consultare la sezione "Vista Cronologia lavoro" a pagina 157.

Specifiche delle opzioni di esecuzione on-demand

La gestione di default dei valori delle variabili e delle notifiche può essere sostituita dalla definizione delle opzioni di esecuzione. Potrebbe essere opportuno, per esempio, disattivare le notifiche durante i test dei lavori.

Per specificare le opzioni quando si esegue un lavoro su richiesta:

1. In Explorer contenuto, selezionare un lavoro esistente. Consultare l'argomento "Apertura di un lavoro esistente" a pagina 138 per ulteriori informazioni.
2. Dal menu **Strumenti**, selezionare **Esegui lavoro con opzioni**. Viene visualizzata la finestra di dialogo Esegui lavoro con opzioni.
3. Se è necessario modificare i valori delle variabili, fare clic sul valore da modificare e digitare il nuovo valore.
4. Specificare se al termine dell'esecuzione devono essere recapitate notifiche relative al lavoro e alle fasi di lavoro.
5. Fare clic su **OK**.

Il lavoro viene eseguito con le opzioni specificate.

Esecuzione di lavori pianificati

Spesso è necessario eseguire un lavoro più volte in risposta ad eventi futuri. Ad esempio, ogni venerdì potrebbe essere necessario un report creato da un lavoro. Per definire il modello di esecuzione, il lavoro deve essere associato ad una pianificazione che specifica le impostazioni di esecuzione. Una pianificazione può essere basata sul tempo o sui messaggi.

- Una pianificazione basata sul tempo fa riferimento alla ricorrenza di una data o di un'ora particolari per avviare l'esecuzione del lavoro. Ad esempio, una pianificazione basata sull'ora può eseguire un lavoro ogni giovedì pomeriggio alle 17.00.
- Una pianificazione basata sui messaggi fa riferimento alla ricezione di un messaggio JMS per avviare l'esecuzione del lavoro. In questo caso, il lavoro viene eseguito ogni volta che un dominio di messaggi specificato riceve un messaggio.

Poiché un lavoro pianificato viene eseguito in un momento successivo, la pianificazione deve utilizzare le credenziali definite nel sistema. I lavori non possono essere pianificati utilizzando le credenziali SSO (single sign-on) perché l'utente potrebbe non essere collegato al momento dell'esecuzione del lavoro.

Creazione di pianificazioni

Per creare una nuova pianificazione per un lavoro, fare clic con il tasto destro del mouse su un lavoro in Explorer contenuto e selezionare:

Nuova pianificazione > Basata sul tempo

oppure

Nuova pianificazione > Basata su messaggi

Viene visualizzata la procedura guidata Pianificazione lavoro. Le pianificazioni per i lavori devono contenere le seguenti informazioni:

- Impostazioni per il lavoro pianificato
- Impostazioni per la pianificazione che dipendono dal tipo di pianificazione, basata sul tempo o basata sui messaggi
- Valori per le variabili del lavoro

Informazioni lavoro

La pagina Informazioni sul lavoro della procedura guidata Pianificazione identifica la versione del lavoro associata alla pianificazione e le credenziali utilizzate per l'esecuzione del lavoro.

Lavoro. Nome e percorso del IBM SPSS Collaboration and Deployment Services Repository per il lavoro associato alla pianificazione.

Credenziali. Le credenziali, che specificano i livelli di autorizzazione, consentono di identificare l'utente per cui viene eseguito il lavoro pianificato. In particolare, il sistema verifica le credenziali durante la scrittura dell'output e il salvataggio dei file nel IBM SPSS Collaboration and Deployment Services Repository. Fare clic su **Sfoglia** per selezionare una credenziale tra quelle definite nel sistema. Per creare una nuova credenziale per il lavoro pianificato, fare clic su **Nuovo**. L'indicazione di una credenziale per una pianificazione lavoro è obbligatoria. Nell'ambiente single sign-on di Active Directory o OpenLDAP, è possibile utilizzare Server Process Credential al posto delle credenziali utente normali: Per ulteriori informazioni, consultare la sezione "Server Process Credential" a pagina 60.

Nota: Se la fase del lavoro viene eseguita con le credenziali utente Active Directory, la definizione delle credenziali deve essere associata al corrispondente dominio Active Directory. Per ulteriori informazioni, consultare la sezione "Destinazione credenziali" a pagina 59.

Etichetta. Etichetta della versione del lavoro pianificato. Selezionare il valore dall'elenco delle etichette esistenti. L'utente per cui viene eseguito il lavoro deve disporre delle necessarie autorizzazioni per l'etichetta selezionata quando la pianificazione attiva l'esecuzione del lavoro. Se tali autorizzazioni non consentono di fare riferimento al lavoro mediante l'etichetta selezionata quando la pianificazione attiva il lavoro, il sistema non sarà in grado di individuare il lavoro e l'esecuzione avrà esito negativo. Per ulteriori informazioni, consultare la sezione "Sicurezza etichetta" a pagina 43.

Impostazioni della pianificazione basata sul tempo

Per le pianificazioni basate sul tempo, la pagina Pianifica tempo e ricorrenza della pianificazione guidata consente di definire l'orario e la frequenza di esecuzione del lavoro, oltre alla durata della pianificazione.

Ora inizio. Selezionare l'orario in cui si desidera eseguire il lavoro dall'elenco a discesa. Per pianificare un lavoro in un orario che non è disponibile nell'elenco, per esempio alle 5:45, digitare il valore nel campo **Ora di inizio**.

Modello di ricorrenza. Consente di definire la frequenza delle esecuzioni del lavoro. Consente di definire la frequenza delle esecuzioni del lavoro.

- **Una volta.** Il lavoro viene eseguito solo una volta. Selezionare la data in cui si desidera eseguire il lavoro dal menu a discesa **Data**.
- **Ogni ora.** Il lavoro viene eseguito a intervalli su base oraria. Specificare la frequenza della pianificazione utilizzando il campo **Ricorri ogni <valore> ore**. Per esempio, il valore 2 imposta l'esecuzione del lavoro ogni due ore.
- **Giornaliera.** Il lavoro viene eseguito regolarmente su base giornaliera. Specificare la frequenza della pianificazione utilizzando il campo **Ricorri ogni <valore> giorni**. Per esempio, il valore 3 indica che il lavoro viene eseguito ogni tre giorni.
- **Settimanale.** Il lavoro viene eseguito a intervalli su base settimanale nel giorno specificato. Specificare la frequenza della pianificazione utilizzando il campo **Ricorri ogni <valore> settimane**. Per esempio, il valore 4 indica che il lavoro viene eseguito ogni quattro settimane nel giorno specificato.
- **Mensile.** Il lavoro viene eseguito a intervalli su base mensile nel giorno del mese specificato. Specificare la frequenza della pianificazione utilizzando il campo **Ricorri ogni <valore> mesi**. Per esempio, il valore 4 indica che il lavoro viene eseguito ogni quattro mesi nel giorno specificato.

Intervallo della ricorrenza. L'intervallo della ricorrenza è la durata dell'esecuzione del lavoro ed è suddiviso in due parti:

- **Data inizio.** La data dell'esecuzione iniziale del lavoro.

Nota: Una pianificazione giornaliera non può iniziare prima del giorno successivo alla sua creazione.

- **Data fine.** La data dell'esecuzione finale del lavoro. Per le pianificazioni giornaliere, specificare una data che sia successiva di un giorno alla data dell'ultima esecuzione, in modo da consentirne l'esecuzione all'ora richiesta del giorno finale. Selezionare **Nessuna data di fine** per eseguire il lavoro a tempo indeterminato in base alle impostazioni di pianificazione specificate.

Fare clic su **Avanti** per specificare i valori utilizzati nel lavoro pianificato.

Impostazioni della pianificazione basata su messaggi

La pianificazione basata su messaggi viene attivata da un evento esterno segnalato da un messaggio JMS (Java Messaging Service). Per esempio, se il lavoro IBM SPSS Collaboration and Deployment Services dipende dall'input proveniente da un'applicazione di terzi, l'applicazione deve inviare a IBM SPSS Collaboration and Deployment Services un messaggio JMS quando il file di input è pronto per l'elaborazione. Per le pianificazioni basate su messaggi, la pagina Basata su messaggi della pianificazione guidata consente di definire il dominio messaggi e il filtro per la pianificazione.

Dominio messaggi. Il dominio messaggi identifica l'argomento JMS a cui effettuare la sottoscrizione. Selezionare il dominio desiderato dall'elenco o fare clic su **Nuovo** per creare un nuovo dominio messaggi. Per ulteriori informazioni, consultare la sezione "Domini di messaggi" a pagina 66.

Filtro messaggi. Condizioni facoltative che il messaggio deve soddisfare affinché venga attivata la pianificazione. I filtri possono essere basati sul testo e sull'intestazione del messaggio.

- **Testo messaggio.** Per i messaggi di testo JMS, il testo deve essere incluso nel messaggio perché la pianificazione venga attivata.
- **Selezione messaggio.** Testo facoltativo per la selezione del contenuto dell'intestazione del messaggio. È possibile per esempio indicare che l'intestazione del messaggio deve contenere l'ID di una risorsa specifica del repository (ResourceID=<ID risorsa>) o proprietà personalizzate specifiche (NewsType='Sport' o NewsType='Business').

Usa sottoscrizioni durature. Consente di salvare i messaggi specificati per la pianificazione mentre IBM SPSS Collaboration and Deployment Services non è attivamente in ascolto del servizio di messaggistica, in modo tale che i messaggi salvati si possano recuperare in un secondo tempo quando il sistema è in ascolto.

Nota: l'elaborazione del lavoro dipende da diversi eventi esterni. L'evento iniziale che attiva l'esecuzione è specificato nella pianificazione basata su messaggi. Se l'elaborazione richiede che si verifichino altri eventi, è necessario specificarli nelle fasi di lavoro basate su messaggi. Per ulteriori informazioni, consultare la sezione Capitolo 18, "Fasi di lavoro basate su messaggi", a pagina 197.

Fare clic su **Avanti** per specificare i valori utilizzati nel lavoro pianificato.

Variabili lavoro per le pianificazioni

La pagina Variabili lavoro della pianificazione guidata indica i valori delle variabili definite per il lavoro associato alla pianificazione.

La tabella delle variabili contiene le seguenti colonne:

- **Nome.** I nomi delle variabili di lavoro esistenti.
- **Valore.** Il valore assegnato a ciascuna variabile. Normalmente si tratta dei valori di default definiti per le variabili.
- **Descrizione.** Testo informativo su ciascuna variabile.

Quando si pianifica un lavoro, è opportuno utilizzare valori alternativi per una o più variabili. Per modificare un valore di variabile:

1. Fare clic sul valore da modificare.
2. Digitare il nuovo valore per la variabile.
3. Premere il tasto Invio.

Il valore già esistente viene sostituito dal nuovo valore. Per ripristinare i valori di default delle variabili, fare clic su **Ripristina impostazioni di default**.

Fare clic su **Fine** per creare la pianificazione per il lavoro.

Associazione delle proprietà di intestazione JMS alle variabili del lavoro:

Per le pianificazioni basate su messaggi, è possibile che il messaggio JMS contenga nell'intestazione variabili che possono essere mappate ai valori delle variabili del lavoro. La mappatura può essere manuale o automatica, in base a quanto definito nella pagina Variabili lavoro della pianificazione guidata.

Nel mapping manuale, le proprietà di intestazione del messaggio vengono assegnate a variabili di lavoro specifiche. Per il riferimento alle variabili di intestazione del messaggio viene utilizzata la seguente sintassi:

```
#{JMSHeader.propertyName}
```

Il valore di *propertyName* corrisponde al nome della proprietà nell'intestazione del messaggio. Per esempio, si supponga che l'intestazione del messaggio associato alla pianificazione includa la proprietà *SalesRegion* e che il lavoro pianificato includa la variabile *region*. Il valore *SalesRegion* viene assegnato a *region* specificando `#{JMSHeader.SalesRegion}` come valore per *region*.

Al contrario, per l'associazione automatica, i valori relativi alle proprietà di intestazione del messaggio JMS vengono utilizzati automaticamente per qualsiasi variabile di lavoro che abbia lo stesso nome della proprietà di intestazione. I valori definiti nella pianificazione per le variabili di lavoro corrispondenti vengono sostituiti dai valori del messaggio. Le variabili del lavoro che non corrispondono a una proprietà di intestazione utilizzano i valori specificati nella pianificazione. Se uno di questi valori fa riferimento a una proprietà di intestazione non disponibile, viene utilizzato il nome del valore. Per utilizzare una stringa vuota anziché il nome del valore, utilizzare una **notazione di riferimento non interattiva** inserendo un punto esclamativo tra il simbolo del dollaro e il nome della proprietà:

```
!#{JMSHeader.propertyName}
```

Le proprietà di intestazione del messaggio che non corrispondono a una variabile del lavoro non vengono utilizzate dalla pianificazione. Per attivare la mappatura automatica, selezionare l'opzione **Mappa automaticamente le proprietà di intestazione JMS alle variabili del lavoro**.

Modifica di pianificazioni

È possibile accedere ad un elenco delle pianificazioni definite nel sistema mediante la vista Pianificazione lavoro. Per ulteriori informazioni, consultare l'argomento "Vista Pianificazione lavoro" a pagina 156.

Per modificare una pianificazione lavoro esistente, fare clic con il tasto destro del mouse sulla pianificazione nella vista Pianificazione lavoro e selezionare **Modifica pianificazione**. In alternativa, è possibile fare clic sull'icona *Modifica pianificazione*.

Viene visualizzata la procedura guidata Pianificazione, che mostra le impostazioni per la pianificazione selezionata. Modificare i valori in base alle necessità e fare clic su **Fine** per salvare la pianificazione aggiornata.

Riattivazione di una pianificazione sospesa

Se l'etichetta di versione di un lavoro viene rimossa o se la versione di un lavoro viene eliminata, la pianificazione associata alla versione con etichetta viene sospesa. Di conseguenza, la pianificazione sospesa non potrà essere utilizzata finché non viene nuovamente associata a una versione valida del lavoro con etichetta.

Se una pianificazione è sospesa, viene visualizzato il seguente messaggio:

L'etichetta pianificata per questo lavoro, <nome etichetta>, non esiste più. Selezionare un'etichetta diversa o riapplicare l'etichetta originariamente pianificata al lavoro.

<nome etichetta> rappresenta l'etichetta di versione che è stata rimossa o la versione del lavoro che è stata eliminata.

La soluzione da adottare per una pianificazione sospesa dipende dal modo in cui la pianificazione è stata sospesa.

- **Versione lavoro eliminata.** Se è stata eliminata una versione del lavoro, è necessario selezionare un'altra versione per la pianificazione.

- **Etichetta versione eliminata.** Se è stata rimossa l'etichetta della versione del lavoro, sarà necessario riapplicare l'etichetta alla versione del lavoro.

Eliminazione di pianificazioni

Per eliminare una pianificazione lavoro esistente, fare clic con il tasto destro del mouse sulla pianificazione nella vista Pianificazione lavoro e selezionare **Elimina pianificazione/i**. In alternativa, è possibile fare clic sull'icona *Elimina pianificazione/i*.

Il lavoro associato alla pianificazione resta nel sistema. Tuttavia, il lavoro non verrà più eseguito in base alla pianificazione eliminata.

Esempio di elaborazione basata su messaggi

La funzionalità di pianificazione basata su messaggi di IBM SPSS Collaboration and Deployment Services si può utilizzare per attivare l'elaborazione sia da parte degli eventi del repository, sia da parte di applicazioni di terze parti. Per esempio, un lavoro si può configurare in modo che venga rieseguito quando viene aggiornato il flusso di IBM SPSS Modeler utilizzato in una fase del lavoro.

La procedura prevede le fasi seguenti:

1. Creare un dominio messaggi JMS mediante IBM SPSS Deployment Manager.
2. Tramite il dominio messaggi, configurare una pianificazione basata su messaggi per il lavoro. Si noti che il selettore dei messaggi JMS deve indicare l'ID risorsa del flusso di IBM SPSS Modeler come nell'esempio che segue:

```
ResourceID=<resource ID>
```

L'ID risorsa del repository del flusso di IBM SPSS Modeler è riportato nelle proprietà dell'oggetto.

3. Configurare una notifica per il flusso di IBM SPSS Modeler in base al sottoscrittore JMS che è stato definito.
4. Per testare il funzionamento della pianificazione basata su messaggi è necessario aprire il flusso in IBM SPSS Modeler, modificarlo e archiviarlo nel repository. Se la configurazione è stata eseguita correttamente, la pianificazione attiverà il lavoro.

Capitolo 13. Monitoraggio dello stato

In IBM SPSS Deployment Manager lo stato di un lavoro può essere analizzato mediante diverse viste di riepilogo del lavoro. Le informazioni sono organizzate in una tabella allo scopo di fornire un riepilogo di tutti i lavori presenti nel repository.

Sono disponibili le seguenti viste:

- Pianificazione lavoro
- Cronologia lavoro
- Model Management
- Predittori

Benché le singole tabelle contengano informazioni specifiche, si accede a tutte le viste di riepilogo del lavoro allo stesso modo.

Inoltre, è possibile monitorare anche lo stato dei server e dei cluster di server. Per ulteriori informazioni, consultare la sezione “Vista Stato server” a pagina 165.

Accesso alle viste dello stato

Nella sezione che segue, il <tipo di vista> si riferisce a una vista specifica. Alcuni esempi comprendono:

- *Pianificazione lavoro*
- *Cronologia lavoro*
- *Model Management*
- *Stato server*

Per accedere alle viste di riepilogo del lavoro utilizzare uno dei seguenti metodi:

Barra degli strumenti. Questa opzione apre una vista di riepilogo del lavoro vuota. Per accedere alla vista di pianificazione del lavoro dalla barra degli strumenti:

1. Dal menu **Visualizza** selezionare:

Mostra vista > <Tipo vista>

Explorer contenuto. Con questa opzione si apre una vista di riepilogo compilata. Per accedere alla vista di riepilogo del lavoro da Explorer contenuto:

2. Fare clic con il pulsante destro del mouse su un lavoro e selezionare **Mostra<Tipo di vista>**.

Selezione di un server nelle viste di stato

Per default, nell'elenco dei lavori sono visualizzati i lavori del server corrente.

Per visualizzare i lavori di altri server:

1. Selezionare il nome del server dall'elenco a discesa **Server**.

L'elenco dei lavori viene aggiornato con i lavori presenti sul server selezionato.

Nota: se non si è effettuata l'autenticazione sul server selezionato, viene visualizzata la finestra di dialogo *Accesso a IBM SPSS Collaboration and Deployment Services Repository* che chiede di accedere al server.

Apertura di un lavoro nell'editor di lavori

In alcuni casi, quando è aperta una tabella di riepilogo di un lavoro (per esempio la pianificazione o la cronologia), può essere utile aprire il lavoro nell'editor di lavori e visualizzarne il contenuto insieme alla tabella del lavoro.

Per aprire un lavoro nell'editor di lavori:

1. Selezionare il lavoro nella tabella.
2. Fare clic sull'icona **Icona Apri in editor di lavori**. Il lavoro viene aperto nell'area dell'editor di lavori.

Aggiornamento delle viste dello stato

Quando si esegue un lavoro, le tabelle corrispondenti (per esempio la pianificazione e la cronologia del lavoro) non vengono aggiornate automaticamente ed è necessario farlo manualmente.

Per aggiornare la tabella di un lavoro:

1. Fare clic sull'icona **Aggiorna**. La tabella del lavoro mostra lo stato aggiornato.

Riordinamento degli elementi nelle viste dello stato

Per default, le voci delle tabelle di riepilogo del lavoro (per esempio, pianificazione e cronologia) sono presentate in ordine cronologico. L'ordine delle voci nelle tabelle di riepilogo del lavoro si può riorganizzare in base alle singole colonne.

Per riordinare le voci:

1. Fare clic nella riga dell'intestazione della colonna da riordinare.
2. Fare clic sulla freccia nella riga del titolo. La tabella viene riordinata.

Eliminazione di un lavoro dalle viste dello stato

Per eliminare un elemento da una tabella di riepilogo del lavoro (ad es., una pianificazione lavoro o un cronologia lavoro):

1. Selezionare l'elemento nella tabella. Per selezionare più elementi, tenere premuto il tasto **Ctrl** e selezionare altre riga.
2. Fare clic sull'icona **Elimina**. Si apre la finestra di dialogo **Conferma**.
3. Fare clic su **OK**. L'elemento viene rimosso dalla tabella di pianificazione lavoro.

Vista Pianificazione lavoro

Un lavoro pianificato viene eseguito automaticamente in una data e un orario specificati oppure quando si riceve un messaggio JMS da un'applicazione esterna. Le pianificazioni dei lavori vengono descritte nella relativa tabella, che contiene le seguenti informazioni di riepilogo:

Nome lavoro. Il nome del lavoro.

Etichetta versione. L'etichetta applicata al lavoro. Se non è stata applicata alcuna etichetta al lavoro, questo campo è vuoto.

Riepilogo pianificazione. La frequenza di esecuzione del lavoro secondo la pianificazione. I valori validi sono *Una volta*, *Oraria*, *Giornaliera*, *Settimanale* e *Mensile*.

Prossimo avvio. La data e l'ora successive per cui è pianificata l'esecuzione del lavoro.

Ultima esecuzione. La data e l'ora in cui il lavoro è stato eseguito l'ultima volta.

Stato ultima esecuzione. Lo stato del lavoro al momento dell'ultima esecuzione. I valori validi sono *SUCCESS* o *FAILED*. Un lavoro annullato viene registrato come errore.

Credenziale. Le credenziali in base alla quale verrà eseguito il lavoro.

Il tipo di pianificazione del lavoro (basata su messaggi o basata sul tempo) viene specificato dall'icona che appare nella colonna prima del nome del lavoro.

La prima colonna indica eventuali problemi della pianificazione, per esempio l'eliminazione di un riferimento a un dominio di messaggi, con un'icona di avviso. Fare clic con il pulsante destro del mouse su una pianificazione problematica e selezionare **Mostra messaggi di errore** per visualizzare eventuali errori associati alla pianificazione.

Vista Cronologia lavoro

Ogni volta che si esegue un lavoro, l'azione viene registrata nella cronologia lavoro, che fornisce informazioni sul lavoro e sulle relative fasi.

In particolare, nella colonna *Nome* viene descritto il lavoro complessivo. Se si fa clic su + per espandere la struttura, vengono visualizzate le informazioni relative alle singole fasi del lavoro.

Le informazioni contenute nella tabella della cronologia lavoro non possono essere modificate poiché la tabella riporta i dati ottenuti da altri componenti del sistema. Le informazioni sul lavoro vengono fornite in base al server. Per ulteriori informazioni, consultare la sezione "Selezione di un server nelle viste di stato" a pagina 155.

Inoltre, è possibile applicare filtri alla cronologia lavoro per ridurre il numero di lavori visualizzati nell'elenco. Per ulteriori informazioni, consultare la sezione "Filtri cronologia lavoro" a pagina 163.

Gestione della tabella della cronologia dei lavori

La tabella della cronologia lavoro contiene le seguenti informazioni:

Nome. Il nome del lavoro o della fase.

Versione. L'etichetta della versione applicata al lavoro. Se non è stata applicata esplicitamente alcuna etichetta di versione alla pianificazione del lavoro, verrà utilizzata l'etichetta di default *LATEST*.

Stato. Lo stato corrente del lavoro o della fase. Sono valori validi *Operazione riuscita*, *In esecuzione* e *Operazione non riuscita*. Un lavoro annullato viene registrato come errore. Lo stato delle singole fasi che compongono i lavori, nonché i log corrispondenti, viene visualizzato sotto ogni lavoro. Per espandere la cronologia di un lavoro specifico, fare clic sul segno + accanto al lavoro.

Data inizio. Data e ora di avvio del lavoro o della fase.

Tempo di esecuzione. Tempo necessario per eseguire il lavoro o la fase. È importante notare che un valore presente in questo campo non comporta necessariamente un esito positivo. La colonna *Stato* indica se il lavoro è stato eseguito correttamente o meno.

Utente. L'utente che ha pianificato per ultimo il lavoro.

Celle vuote nella vista della cronologia dei lavori

Se non sono state applicate etichette a un lavoro, il campo **Etichetta** corrispondente è vuoto. Per i campi **Stato**, **Ora di inizio** e **Durata esecuzione** una cella vuota indica che il lavoro non è ancora stato eseguito.

Annullamento di un lavoro

È possibile annullare un lavoro durante l'esecuzione. Si noti che l'annullamento di un lavoro non equivale all'eliminazione di un lavoro. L'annullamento interrompe solo l'esecuzione del lavoro e non rimuove il lavoro dal repository di contenuti.

Importante: È necessario che all'utente sia assegnata l'azione *Pianifica* per poter annullare i lavori.

Se si annulla un lavoro che contiene relazioni, tali relazioni non verranno seguite. Si supponga per esempio che il lavoro contenga la fase A e la fase B, unite da un connettore sequenziale. Se si annulla il lavoro mentre è in corso la fase A, la fase B non verrà eseguita. Questo processo è valido per tutti i connettori di relazioni, compreso quello di operazione non riuscita.

Per annullare un lavoro:

1. Nella tabella Cronologia lavoro selezionare il lavoro da annullare. Lo stato del lavoro selezionato deve essere *In esecuzione*.
2. Fare clic sull'icona di **interruzione del lavoro in corso selezionato**.

Nota: Su Windows, se si annulla una fase di un lavoro generale che esegue un programma esterno o uno script (come uno script Python), l'esecuzione dello script non verrà annullata. Questa è una limitazione JDK su Windows. Potrebbe essere necessario arrestare lo script manualmente al di fuori di IBM SPSS Collaboration and Deployment Services.

Visualizzazione dei risultati del lavoro

Se sono disponibili risultati, al di sotto delle fasi di lavoro nella tabella vengono visualizzate delle righe separate. Ciascuna riga contiene il percorso in cui sono archiviati i risultati. Per alcune applicazioni, come, ad esempio, IBM SPSS Modeler, facendo doppio clic sul percorso dei risultati viene avviato il client IBM SPSS Modeler e vengono visualizzati i risultati.

Il sistema è in grado di aprire qualsiasi file dei risultati scritto in IBM SPSS Collaboration and Deployment Services Repository. Se il tipo di file dispone di un editor corrispondente in IBM SPSS Deployment Manager (ad esempio, HTML, testo, file immagine), il sistema apre il file all'interno di IBM SPSS Deployment Manager. Se il percorso di un file è preceduto dal nome della macchina, IBM SPSS Deployment Manager non dispone di un editor per la visualizzazione del file e richiede al sistema operativo di aprire il file.

Visualizzazione dei log dei lavori

La tabella Cronologia lavoro comprende i log relativi al lavoro complessivo nonché quelli relativi alle fasi del lavoro. Tali log vengono generati dal sistema e non possono essere modificati. Notare che alcuni tipi di fasi non generano log.

Nella tabella, il log complessivo viene visualizzato sotto un'intestazione secondaria che corrisponde al nome del lavoro. Tale log contiene informazioni relative all'intero lavoro; ad esempio, indica se sono state eliminate o meno risorse residue. In questo log vengono visualizzati anche i valori utilizzati per le variabili lavoro.

Se per una fase di lavoro è disponibile un log, sarà possibile accedervi dalla tabella della cronologia del lavoro. I log della fase di lavoro vengono visualizzati al di sotto di un'intestazione secondaria che corrisponde al nome della fase di lavoro ed appartengono solo alla fase corrispondente. Se il lavoro contiene più fasi che generano log, tali log vengono visualizzati al di sotto di ciascuna fase nella tabella. Tali log non fanno riferimento all'intero lavoro e non sono validi per il sistema.

Per visualizzare un log, fare doppio clic su **Log** nella colonna Nome per la cella corrispondente al log che si desidera visualizzare. Il log viene visualizzato in un editor separato.

Viste Model Management

Le viste Model Management forniscono un riepilogo dei risultati del modello. Analogamente alle viste di cronologia e pianificazione del lavoro, le tabelle Model Management forniscono informazioni sull'analisi del modello.

Sono disponibili le seguenti viste:

- Valutazione modello
- Campione sfidante

Le informazioni fornite in ciascuna vista, che possono variare in base al tipo di modello, non sono modificabili. Inoltre, è possibile utilizzare i filtri per circoscrivere ulteriormente i risultati di una vista Model Management. Per ulteriori informazioni, consultare la sezione “Filtri Model Management” a pagina 164.

Per selezionare una vista Model Management specifica:

1. Dal menu **Visualizza** selezionare:

Mostra vista > Model Management

Viene visualizzata la scheda Model Management.

2. Selezionare il nome del server dall'elenco a discesa **Server**.
3. Selezionare il tipo di vista dall'elenco a discesa **Tipo**. Le opzioni includono la valutazione del modello o il confronto campione/sfidante.

Nota: Le viste Model management presentano informazioni relative ai file IBM SPSS Modeler archiviati nel repository. Per memorizzare questi file nel repository, l'ambiente IBM SPSS Collaboration and Deployment Services deve includere gli adattatori IBM SPSS Modeler. Per informazioni sull'installazione degli adattatori, vedere la documentazione IBM SPSS Modeler.

Vista Valutazione del modello

La vista Valutazione del modello illustra i risultati dei rami di calcolo del punteggio di valutazione dei modelli. Questa vista è progettata per fornire un breve riepilogo delle prestazioni complessive del ramo. Per esempio, la vista indica se il ramo ha una tendenza al rialzo, al ribasso, oppure invariata. I lavori possono apparire più volte nella vista Valutazione del modello. Viene visualizzata una voce per ogni versione con etichetta di un lavoro che contiene un ramo di calcolo del punteggio di valutazione dei modelli.

La vista Valutazione del modello contiene le seguenti informazioni.

- **Ramo di calcolo del punteggio.** Il ramo che contiene il nodo di calcolo del punteggio.
- **File.** Il file contenente il ramo di calcolo del punteggio.
- **Versione.** La versione del file utilizzato per generare i risultati.
- **Indice.** Un valore percentuale. Il cerchio colorato accanto al valore dell'indice corrisponde alle soglie per le prestazioni (ad es. buone, ottime, scarse) specificate nella scheda Generale della fase di lavoro. Ad esempio, un cerchio rosso indica che il valore dell'indice cade nell'intervallo di prestazioni più basso.
- **Tendenza.** La variazione percentuale del modello. Una freccia indica se la tendenza è al rialzo o al ribasso. Se la tendenza è 0,00 viene visualizzata una barra orizzontale che rappresenta l'assenza di variazioni. La prima volta che si esegue lo scenario, il campo Tendenza è vuoto.
- **Autore.** L'autore del file.
- **Tipo.** Il tipo di analisi. Tra gli esempi ci sono *guadagni* e *precisione*.
- **Dati.** I dati attuali utilizzati per il nodo di origine. Il valore dipende dal tipo di nodo di origine. Ad esempio, per un nodo ODBC, il valore è un nome DSN. Per un nodo File Variabile, il valore è un nome file.

- **Lavoro.** Il lavoro che fa riferimento al file.
- **Versione lavoro.** La versione del lavoro utilizzato per analizzare il modello.
- **Ultima esecuzione completata.** La data e l'ora più recenti in cui il lavoro è stato eseguito correttamente. Tutte le viste di valutazione del modello mostrano solo le informazioni relative all'ultimo lavoro portato a termine correttamente. Una cronologia completa dei lavori, che comprende tutti i lavori eseguiti in precedenza o quelli non riusciti, è disponibile nella vista della cronologia dei lavori. Per ulteriori informazioni, consultare la sezione "Vista Cronologia lavoro" a pagina 157.

Vista Campione/Sfidante

La vista Campione Sfidante descrive i file che sono stati confrontati tra loro all'interno di una fase di lavoro campione sfidante. Il file contenente il ramo di calcolo del punteggio ritenuto il più efficace viene indicato come campione. Il file campione appare nella prima riga in alto nella vista Campione Sfidante. Per visualizzare tutti i rami analizzati nella fase di lavoro campione sfidante, è sufficiente espandere la struttura ad albero.

È importante notare che uno dei rami di calcolo del punteggio nell'elenco è stato indicato come campione. Il file campione viene quindi rinominato in conformità con i parametri specificati nella scheda Campione della fase di lavoro campione/sfidante. Pertanto, il file rinominato appare nella riga in alto.

La tabella Campione/Sfidante contiene le seguenti informazioni.

- **Campione.** I file Campione/Sfidante sono organizzati attorno al campione. Quindi, la prima riga della serie di file campione/sfidante contiene le informazioni sul nome e il percorso del file campione. Il file al di sotto del campione sono file sfidante.
- **È copia.** Questa colonna indica se il file campione riportato nella prima riga dell'insieme corrente di file campione/sfidante è una copia del file vincente. Il file indicato è contrassegnato da una stella nella colonna Indice. Se Sì viene visualizzato in questo campo, quindi una copia del file campione viene visualizzata nella prima riga. Per default, IBM SPSS Deployment Manager crea una copia del file campione vincente. Questa impostazione può essere disattivata quando si crea o si modifica una fase di lavoro campione/sfidante. Se l'opzione per la copia del file campione è stata deselezionata, il file campione vincente viene visualizzato nella prima riga sotto il nome del flusso.
- **File.** Il file contenente il ramo di calcolo del punteggio.
- **Versione.** La versione del file utilizzato per generare i risultati.
- **Indice.** Un valore percentuale. Se nella colonna indice è visualizzata una stella, significa che questo file è stato il file vincente nell'analisi campione/sfidante.
- **Tendenza.** La variazione percentuale del modello. Una freccia indica se la tendenza è al rialzo o al ribasso. Se la tendenza è 0,00 viene visualizzata una barra orizzontale che rappresenta l'assenza di variazioni. La prima volta che si esegue lo scenario, il campo Tendenza è vuoto.
- **Autore.** L'autore del file.
- **Tipo.** Il tipo di analisi. Tra gli esempi ci sono *guadagni* e *precisione*.
- **Origine.** Il nome del nodo di origine che fornisce i dati per il ramo di calcolo del punteggio. Questo potrebbe non essere il nodo di origine originale definito nel file. Per le fasi Campione/Sfidante, può essere utilizzato un nodo di origine di una qualsiasi delle sfidanti. I valori di colonna includono il nome del file che contiene il nodo di origine come prefisso prima del nome nodo per identificare l'ubicazione del nodo di origine utilizzato.
- **Dati.** I dati attuali utilizzati per il nodo di origine. Il valore dipende dal tipo di nodo di origine. Ad esempio, per un nodo ODBC, il valore è un nome DSN. Per un nodo File Variabile, il valore è un nome file.
- **Lavoro.** Il lavoro che fa riferimento al file.
- **Versione lavoro.** La versione del lavoro utilizzato per analizzare il modello.
- **Fase lavoro.** Il nome della fase del lavoro che fa riferimento al file.

- **Ultima esecuzione completata.** La data e l'ora più recenti in cui il lavoro è stato eseguito correttamente. Tutte le viste di valutazione del modello mostrano solo le informazioni relative all'ultimo lavoro portato a termine correttamente. Una cronologia completa dei lavori, che comprende tutti i lavori eseguiti in precedenza o quelli non riusciti, è disponibile nella vista della cronologia dei lavori. Per ulteriori informazioni, consultare la sezione “Vista Cronologia lavoro” a pagina 157.

Vista Predittori

I file campione sfidante e valutazione del modello utilizzano i predittori per generare i risultati. Un predittore è una variabile utilizzata come input per un modello. Normalmente, un modello contiene più predittori, che vengono valutati e classificati in base alla rilevanza rispetto ai risultati.

Per visualizzare la tabella dei predittori:

1. Selezionare un oggetto in Explorer contenuto.
2. Dal menu **Visualizza** selezionare:

Mostra vista > Predittori

Viene visualizzata la tabella Predittori.

La tabella dell'efficacia dei predittori contiene le seguenti informazioni. Alcuni parametri vengono applicati a livello di predittore, altre colonne nella tabella si applicano all'intero file.

Informazioni a livello di predittore

Nome. Il nome del predittore. I predittori sono organizzati per file. Quindi, la prima riga della serie di predittori contiene il nome file e le informazioni del percorso.

Origine. L'origine dati utilizzata per ottenere i predittori.

Valore. Il valore del predittore.

Posizione. La posizione del predittore nella classifica. I predittori vengono classificati in ordine decrescente. La posizione di un predittore nell'elenco corrisponde alla sua importanza all'interno del modello. Ad esempio, se un predittore per il reddito familiare viene riportato per primo nell'elenco, per questo modello, il livello del reddito familiare è quello più fortemente correlato con una risposta positiva.

Informazioni a livello di file

Versione. La versione del file utilizzato per generare i risultati.

Autore. L'autore del file.

Lavoro. Il lavoro che fa riferimento al file.

Ultima esecuzione completata. La data e l'ora più recenti in cui il lavoro è stato eseguito correttamente. Tutte le viste di valutazione del modello mostrano solo le informazioni relative all'ultimo lavoro portato a termine correttamente. Una cronologia completa dei lavori, che comprende tutti i lavori eseguiti in precedenza o quelli non riusciti, è disponibile nella vista della cronologia dei lavori. Per ulteriori informazioni, consultare la sezione “Vista Cronologia lavoro” a pagina 157.

Nota: la vista Predittori contiene informazioni sui file IBM SPSS Modeler archiviati nel repository. Per memorizzare questi file nel repository, l'ambiente IBM SPSS Collaboration and Deployment Services deve includere gli adattatori IBM SPSS Modeler. Per informazioni sull'installazione degli adattatori, vedere la documentazione IBM SPSS Modeler.

Filtri

È possibile filtrare qualsiasi vista per ridurre il numero di risultati riportati nella tabella. Benché alcune opzioni di filtro siano comuni a tutte le viste, i parametri specifici dei filtri possono variare in base al tipo di vista. È possibile utilizzare più filtri contemporaneamente. Per esempio, il filtro del lavoro viene spesso utilizzato in combinazione con altri filtri.

Per default, i filtri sono disattivati. Una volta attivati i filtri, la possibilità di filtrare la cronologia dei lavori permane finché si utilizza lo stesso IBM SPSS Deployment Manager. Inoltre, le impostazioni dei filtri rimangono valide quando cambia la connessione al server. Se per esempio viene attivato il filtro e si passa dal server A al server B, le impostazioni del filtro stabilite per il server A restano valide per il server B.

Filtri comuni a tutte le viste di stato

I seguenti filtri sono comuni a tutte le viste:

Lavoro. I lavori che appaiono nella tabella di visualizzazione possono essere limitati ai seguenti:

- **Lavoro selezionato nell'editor di lavori.** La tabella viene filtrata in modo tale che vengano visualizzate solo le informazioni relative al lavoro attualmente selezionato.
- **Lavoro definito dall'utente.** La ricerca di una pianificazione del lavoro viene eseguita per nome. Selezionare **Sfoglia** per eseguire la ricerca in tutto il repository di contenuti.

Etichetta versione. L'elenco viene circoscritto agli oggetti contenenti l'etichetta della versione specificata. Di solito questa opzione viene utilizzata in combinazione con un altro filtro. Se per esempio l'etichetta della versione *LATEST* è stata scelta senza un filtro di lavoro corrispondente, nella cronologia dei lavori appariranno tutti i lavori presenti nel repository, poiché la versione corrente di ogni lavoro è implicitamente etichettata come *LATEST*. Per i filtri di Model Management, i risultati possono essere ulteriormente circoscritti in base all'etichetta della versione del lavoro o del file.

Filtri pianificazione lavoro

Per accedere ai filtri della pianificazione del lavoro, fare clic sul pulsante **Filtri** nella vista della pianificazione dei lavori.

Abilita filtro. Se i filtri non sono ancora stati attivati, selezionare la casella di spunta **Attiva filtro**.

La pianificazione del lavoro può essere filtrata in base a uno dei seguenti criteri:

Lavoro. I lavori visualizzati nella pianificazione del lavoro possono essere limitati ai seguenti:

- **Lavoro selezionato nell'editor di lavori.** Viene filtrata la tabella della cronologia del lavoro in modo tale che venga visualizzata solo la pianificazione del lavoro attualmente selezionato.
- **Lavoro definito dall'utente.** La ricerca di una pianificazione del lavoro viene eseguita per nome. Selezionare **Sfoglia** per eseguire la ricerca in tutto il repository di contenuti.

Etichetta versione. Circonda l'elenco ai lavori contenenti l'etichetta della versione specificata. Di solito questa opzione viene utilizzata in combinazione con il filtro di lavoro. Se per esempio l'etichetta della versione *LATEST* è stata scelta senza un filtro di lavoro corrispondente, nella pianificazione dei lavori appariranno tutti i lavori presenti nel repository, poiché la versione corrente di ogni lavoro è implicitamente etichettata come *LATEST*.

Stato ultima esecuzione. Limita l'elenco ai lavori contenenti lo stato selezionato. È possibile specificare le seguenti opzioni di stato:

- Operazione riuscita
- Operazione non riuscita

- Annullata

Tipo di pianificazione Attiva il filtro in base al tipo di pianificazione (basata su messaggi o basata sul tempo).

- **Campi basati sul tempo.** La selezione dell'opzione consente di specificare i criteri per il filtro delle pianificazioni basate su messaggi: Ciò limita la vista alle sole pianificazioni con la prossima ora di inizio all'interno dell'intervallo di tempo specificato.

Tabella 14. Opzioni di filtro basate sul tempo

Campo	Descrizione
Periodo di tempo relativo	Periodo di tempo finito relativo alla data corrente. Sono disponibili le seguenti opzioni: <ul style="list-style-type: none"> • Giorno corrente • Settimana corrente • Mese corrente • Trimestre corrente • Anno corrente • 30 giorni più recenti • 3 mesi più recenti • 6 mesi più recenti • 9 mesi più recenti
Periodo di tempo assoluto	Intervallo di tempo specifico basato sulla data. È necessario fornire un intervallo valido, per esempio la data di fine deve essere uguale o successiva alla data di inizio.

- **Campi basati sui messaggi.** La selezione dell'opzione consente di specificare i seguenti criteri per il filtro delle pianificazioni basate su messaggi:

Tabella 15. Opzioni di filtro basate sui messaggi

Campo	Descrizione
Dominio messaggi	Le pianificazioni vengono filtrate in base all'argomento JMS dei messaggi corrispondenti.
Testo messaggio	Le pianificazioni vengono filtrate in base al testo dei messaggi di testo JMS corrispondenti.
Selezione messaggio	Le pianificazioni vengono filtrate in base al contenuto delle intestazioni dei messaggi, per esempio NewsType='Sports' o NewsType='Business'

Filtri cronologia lavoro

Per accedere ai filtri della cronologia del lavoro, fare clic sul pulsante **Filtri** nella vista della cronologia dei lavori.

Abilita filtro. Se i filtri non sono ancora stati attivati, selezionare la casella di spunta **Attiva filtro**.

La cronologia del lavoro può essere filtrata in base a uno dei seguenti criteri:

Lavoro. I lavori visualizzati nella cronologia del lavoro possono essere limitati ai seguenti:

- **Il lavoro selezionato nell'editor di lavori.** Viene filtrata la tabella della cronologia del lavoro in modo tale che venga visualizzata solo la cronologia del lavoro attualmente selezionato.

- **Un lavoro definito dall'utente.** Consente di cercare una cronologia del lavoro in base al nome. Selezionare **Sfoglia** per eseguire la ricerca in tutto il repository di contenuti.

Etichetta versione. Circoscrive l'elenco ai lavori contenenti l'etichetta della versione specificata. Di solito questa opzione viene utilizzata in combinazione con il filtro di lavoro. Se per esempio l'etichetta della versione *LATEST* è stata scelta senza un filtro di lavoro corrispondente, nella cronologia dei lavori appariranno tutti i lavori presenti nel repository, poiché la versione corrente di ogni lavoro è implicitamente etichettata come *LATEST*.

Stato ultima esecuzione. Limita l'elenco ai lavori contenenti lo stato selezionato. È possibile specificare le seguenti opzioni di stato:

- Operazione riuscita
- Operazione non riuscita
- Annullata

Modalità di esecuzione. Circoscrive l'elenco in base alla modalità di esecuzione. I valori validi comprendono:

- Pianificato: lavori pianificati in precedenza ed eseguiti automaticamente nella data e all'ora specificate.
- Manuale: lavori eseguiti manualmente utilizzando l'opzione **Esegui ora**.
- Inviato: lavori inviati per l'esecuzione da un'origine esterna.

Ora inizio. Circoscrive l'elenco della cronologia dei lavori in base alla data di inizio del lavoro. È possibile specificare un periodo di tempo relativo o assoluto.

- **Periodo di tempo relativo.** Periodo di tempo finito relativo alla data corrente. Sono disponibili le seguenti opzioni:
 - Giorno corrente
 - Settimana corrente
 - Mese corrente
 - Trimestre corrente
 - Anno corrente
 - 30 giorni più recenti
 - 3 mesi più recenti
 - 6 mesi più recenti
 - 9 mesi più recenti
- **Periodo di tempo assoluto.** Intervallo di tempo specifico basato sulla data. È necessario immettere un intervallo valido, per esempio la data di fine deve essere uguale o successiva alla data di inizio.

Filtri Model Management

I risultati che appaiono nella vista Model Management possono essere filtrati in base ai seguenti criteri:

Tendenza. Le tendenze che compaiono nelle viste Model Management possono essere limitati ai seguenti:

- **Direzione.** Mostra i risultati con la stessa direzione di tendenza. Ad esempio, è possibile limitare la vista a tutti i risultati di tendenza.
- **Valori.** L'intervallo di variazione percentuale. È necessario specificare una percentuale minimo e massima.

File. Limita i risultati ai rami di calcolo del punteggio contenuti in un file specifico.

Indice. Un valore percentuale. È necessario specificare una percentuale minimo e massima.

Tipo di valutazione. I valori validi includono *Profitti*, *Accuratezza* e *Accreditamento*.

Dati. I dati attuali utilizzati per il nodo di origine.

Data di esecuzione del modulo. Intervallo di date di esecuzione per i rami di calcolo del punteggio. Specifica le date di inizio e fine dell'intervallo.

Vista Stato server

Lo stato dei server e dei cluster di server è consultabile nella vista Stato server. La vista fornisce i metadati relativi ai server e ai cluster di server per i quali si dispone di autorizzazione.

Le informazioni contenute nella tabella dello stato del server non possono essere modificate. Eventuali modifiche alle configurazioni di server o cluster di server devono essere apportate nella cartella *Definizioni risorse*. Per ulteriori informazioni, consultare la sezione Capitolo 7, "Definizioni risorse", a pagina 59.

Per visualizzare lo stato del server, selezionare il nome del server dall'elenco a discesa **Server**. Viene visualizzato un elenco di server.

La tabella Stato server contiene le seguenti informazioni:

Host. Il nome host del server.

Porta. Il numero di porta del server.

Tipo. Il tipo di server; esempi includono *Server IBM SPSS Statistics*, *Server IBM SPSS Modeler*, *Remote Process Server* e *Cluster*.

Attivo da. La data e l'ora in cui il server è stato avviato l'ultima volta.

Stato. Lo stato del server, per esempio *in esecuzione*.

Connessioni. Il numero di connessioni nel server.

Peso. Il peso del server all'interno di un cluster di server.

Visualizzazione dei server in base al cluster. Per impostazione predefinita, la tabella dello stato contiene un elenco di server. Per visualizzare i server organizzati in base al cluster, fare clic sull'icona Mostra cluster. Per i cluster di server la cella dell'host è vuota. Per visualizzare i server contenuti in un cluster, fare clic sul segno + per espandere l'elenco. Nella tabella viene visualizzato il nome host di ciascun server presente nel cluster.

Impostazione della frequenza di aggiornamento

Per default, la vista dello stato del server non viene aggiornata automaticamente. Per modificare la frequenza di aggiornamento:

1. Dall'elenco a discesa **Frequenza di aggiornamento**, selezionare l'incremento della frequenza di aggiornamento--ad esempio, *15 minuti*.

Capitolo 14. Notifiche e sottoscrizioni

IBM SPSS Collaboration and Deployment Services fornisce funzionalità di notifica e di sottoscrizione per tenere informati gli utenti in merito alle modifiche degli oggetti del IBM SPSS Collaboration and Deployment Services Repository e ai risultati di elaborazione dei lavori.

Le notifiche e le sottoscrizioni generano messaggi di posta elettronica, feed RSS o messaggi JMS (Java Messaging Service) quando si verificano gli eventi corrispondenti. Le notifiche possono essere definite per più destinatari, mentre le sottoscrizioni agli oggetti del IBM SPSS Collaboration and Deployment Services Repository vengono definite dagli utenti del sistema solo per se stessi.

Le notifiche e le sottoscrizioni vengono mantenute quando si esporta e importa il contenuto del IBM SPSS Collaboration and Deployment Services Repository.

Notifiche

È possibile definire notifiche per le modifiche apportate al contenuto del IBM SPSS Collaboration and Deployment Services Repository e per l'elaborazione di eventi.

Le notifiche di file vengono attivate dalla creazione di nuove versioni di file e lavori. Le notifiche di cartelle vengono attivate dalla modifica dei contenuti delle cartelle quali l'aggiunta di file, la creazione di nuove versioni di file e lavori e la creazione di sottocartelle. Le notifiche già esistenti possono essere modificate o rimosse per un singolo oggetto o per più oggetti del repository. Per ulteriori informazioni, consultare la sezione "Notifiche di contenuto" a pagina 168.

Un particolare tipo di notifica è la notifica di eventi di etichette del contenuto. Queste notifiche vengono attivate quando determinate etichette vengono applicate agli oggetti IBM SPSS Collaboration and Deployment Services Repository. Per ulteriori informazioni, consultare la sezione "Notifiche eventi etichetta" a pagina 169.

Le notifiche possono inoltre essere definite per gli eventi di elaborazione dei lavori, come l'esito positivo e negativo di lavori e fasi di lavoro. Per ulteriori informazioni, consultare "Notifiche di esito positivo e negativo dei lavori", "Notifiche delle fasi di lavoro" a pagina 168 e "Notifiche basate sui codici restituiti dalla valutazione del modello" a pagina 169.

Per definire le notifiche, è necessario assegnare un utente all'azione corrispondente mediante i ruoli.

Notifiche di esito positivo e negativo dei lavori

IBM SPSS Collaboration and Deployment Services Repository consente di inviare messaggi di notifica e-mail per comunicare l'esito positivo o negativo di un lavoro.

Per visualizzare le notifiche di un lavoro:

1. Aprire il lavoro.
2. Fare clic sulla scheda **Notifiche**. Nei campi delle notifiche di esito positivo e di esito negativo viene visualizzato il numero di destinatari definiti per ciascun tipo di notifica.

Per visualizzare l'elenco dei destinatari delle notifiche, posizionare il puntatore del mouse sul pulsante **Aggiorna**.

Per specificare o aggiornare le notifiche di un lavoro:

1. Nella scheda **Notifiche** fare clic su **Aggiorna** accanto al tipo di notifica. Si apre la finestra di dialogo Notifiche.
2. Specificare il mittente e i destinatari della notifica, quindi personalizzare il messaggio secondo le proprie esigenze. Per ulteriori informazioni, consultare la sezione “Impostazioni notifiche” a pagina 170.
3. Salvare il lavoro.

Nota: è anche possibile definire notifiche per i lavori come oggetti del repository di contenuti. Tali notifiche verranno attivate dalla creazione di una nuova versione di un lavoro. Per ulteriori informazioni, consultare la sezione “Notifiche di contenuto”. Per esempio, la definizione di notifiche dell'esito positivo o negativo di un lavoro o di una fase del lavoro, crea una nuova versione del lavoro e successivamente attiva la notifica della modifica.

Notifiche delle fasi di lavoro

Il IBM SPSS Collaboration and Deployment Services Repository consente di configurare le notifiche per l'esito positivo e negativo delle singole fasi di lavoro, oltre che dei lavori.

Un caso particolare è costituito dalle notifiche di esito positivo o negativo delle singole iterazioni, che possono essere definite solo per le fasi di lavoro iterative.

Per visualizzare le notifiche di una fase di lavoro:

1. Aprire il lavoro.
2. Selezionare la fase di lavoro.
3. Fare clic sulla scheda **Notifiche**. Nei campi delle notifiche di esito positivo e di esito negativo viene visualizzato il numero di destinatari definiti per ciascun tipo di notifica.

Per visualizzare l'elenco dei destinatari delle notifiche, posizionare il puntatore del mouse sul pulsante **Aggiorna**.

Per specificare o aggiornare le notifiche della fase di lavoro:

1. Nella scheda **Notifiche** fare clic su **Aggiorna** accanto al tipo di notifica. Si apre la finestra di dialogo Notifiche.
2. Specificare il mittente e i destinatari della notifica, quindi personalizzare il messaggio secondo le proprie esigenze. Per ulteriori informazioni, consultare la sezione “Impostazioni notifiche” a pagina 170.
3. Salvare il lavoro.

Notifiche di contenuto

Le notifiche di contenuto informano gli utenti sulle modifiche agli oggetti IBM SPSS Collaboration and Deployment Services Repository, come ad esempio la creazione di nuove versioni di file e lavori, e strutture di cartelle, come la creazione di una nuova sottocartella. Le notifiche di contenuto si possono definire per un singolo oggetto o per più oggetti selezionati contemporaneamente.

Per definire o modificare le notifiche relative a file o lavori:

1. Fare clic con il pulsante destro del mouse sul nome del file o del lavoro e scegliere **Notifications**. Per selezionare più oggetti, tenere premuto il tasto **Shift** o **Ctrl**. Si apre la finestra di dialogo Notifiche.
2. Nella finestra di dialogo Notifiche, specificare il mittente e i destinatari, personalizzare il messaggio secondo le proprie esigenze e, per le notifiche di cartelle, indicare le relative opzioni. Per ulteriori informazioni, consultare la sezione “Impostazioni notifiche” a pagina 170.

Per definire o modificare le notifiche di cartelle:

1. Fare clic con il pulsante destro del mouse sul nome della cartella e scegliere **Notifiche**, quindi fare clic su **Eventi cartelle** per definire le notifiche per gli eventi che riguardano la struttura delle cartelle o su **Eventi contenuto cartelle** per definire le notifiche relative alle modifiche apportate agli oggetti presenti nella cartella.
2. Nella finestra di dialogo Notifiche specificare il mittente, i destinatari, personalizzare il messaggio secondo le proprie esigenze e, per le cartelle, indicare le relative opzioni. Per ulteriori informazioni, consultare la sezione “Impostazioni notifiche” a pagina 170.

Per rimuovere le notifiche di contenuto:

1. Fare clic con il pulsante destro del mouse sul nome del file, del lavoro o della cartella e scegliere **Notifiche**. Si apre la finestra di dialogo Notifiche. Le notifiche di contenuto si possono anche rimuovere per più oggetti contemporaneamente. Per selezionare più oggetti, tenere premuto il tasto Shift o Ctrl.
2. Nella finestra di dialogo Notifiche, fare clic su **Rimuovi notifica**. Per ulteriori informazioni, consultare la sezione “Impostazioni notifiche” a pagina 170.

Nota:

- L'opzione **Notifiche** non è disponibile se vengono selezionati contemporaneamente oggetti di tipi diversi (ad esempio, file e cartelle, cartelle e lavori).
- I lavori IBM SPSS Collaboration and Deployment Services non possono essere aperti fuori da IBM SPSS Deployment Manager. Se per i lavori sono state definite delle notifiche di contenuto, si consiglia vivamente di modificare le impostazioni delle notifiche per rimuovere il collegamento ipertestuale al lavoro, poiché non è possibile aprirlo in un browser Web. Per ulteriori informazioni, consultare la sezione “Personalizzazione del messaggio di notifica” a pagina 172.
- Se si importano file e cartelle precedentemente esportati, non viene inviata alcuna notifica per gli eventi di importazione.

Notifiche basate sui codici restituiti dalla valutazione del modello

È possibile configurare delle notifiche per monitorare i risultati della valutazione di modelli specifici. Di seguito sono riportati degli esempi di casi in cui le notifiche possono essere basate sui codici restituiti dalla valutazione del modello:

- Le notifiche si possono configurare in base a un risultato specifico della valutazione del modello. Per esempio, è possibile impostare l'invio di notifiche a un elenco predefinito di destinatari se il risultato restituito dall'analisi di valutazione di un modello è inferiore a 0,85.
- Le notifiche si possono configurare in base al grado di importanza (definito mediante colori) del lavoro di valutazione di un modello. Per esempio, la notifica può essere inviata se il risultato è rosso. È possibile inoltre configurare più regole di notifica con destinatari di posta elettronica diversi per ogni grado di importanza.

Notifiche eventi etichetta

IBM SPSS Collaboration and Deployment Services Repository consente di configurare le notifiche per gli eventi etichetta.

Ad esempio, un analista può impostare l'etichetta *Produzione* per avvisare un amministratore quando l'etichetta viene applicata ad un lavoro, in modo che il lavoro possa successivamente essere promosso allo stato di produzione. Le notifiche di evento etichetta possono essere limitate ad alcuni tipi di contenuto, ad esempio, i lavori o i file del repository SPSS Statistics .

Per accedere alle notifiche di evento etichetta, in IBM SPSS Deployment Manager, fare clic con il tasto destro del mouse sulla cartella del Repository del contenuto (root) e scegliere

Notifiche > Eventi etichetta...

Viene visualizzata la finestra di dialogo Eventi etichetta. La finestra di dialogo consente di aggiungere, modificare ed eliminare le notifiche per gli eventi etichetta.

Per aggiungere una notifica di evento etichetta, fare clic sul pulsante **Aggiungi un evento etichetta**. Specificare il mittente e i destinatari della notifica, l'etichetta e i tipi di contenuto e personalizzare l'oggetto e il corpo del messaggio come necessario. Per ulteriori informazioni, consultare la sezione "Impostazioni notifiche".

Per modificare una notifica dell'evento etichetta, selezionare una voce delle notifiche di evento etichetta e fare clic sul pulsante **Modifica etichetta eventi selezionati**. Specificare il mittente e i destinatari della notifica, l'etichetta e i tipi di contenuto e personalizzare l'oggetto e il corpo del messaggio come necessario. Per ulteriori informazioni, consultare la sezione "Impostazioni notifiche".

Per eliminare una notifica dell'evento etichetta, selezionare una voce delle notifiche di evento etichetta e fare clic sul pulsante **Elimina etichetta eventi selezionati**.

Impostazioni notifiche

Le impostazioni delle notifiche, compresi mittente e destinatari delle notifiche, personalizzazione dei messaggi e opzioni delle cartelle, vengono specificate nella finestra di dialogo Notifiche.

Da. L'indirizzo del mittente del messaggio di notifica. Il campo è precompilato con l'indirizzo di posta elettronica di default indicato nelle opzioni di configurazione del repository.

A. L'elenco dei destinatari delle notifiche. Gli indirizzi possono essere immessi, selezionati da un elenco di directory di un'applicazione e-mail supportata come Lotus Notes o selezionati dagli utenti IBM SPSS Collaboration and Deployment Services disponibili. Per modificare un indirizzo, fare clic sul pulsante con i puntini di sospensione accanto all'indirizzo nell'elenco. L'elenco specifica inoltre se l'oggetto modificato deve essere allegato al messaggio di ciascun destinatario. Per ulteriori informazioni, consultare la sezione "Allegati ai messaggi di notifica" a pagina 172. Per rimuovere un destinatario, fare clic su **Elimina**.

Oggetto. L'oggetto del messaggio di notifica. Per impostazione predefinita, il campo viene popolato con il modello predefinito associato all'evento di notifica. Se necessario, modificare l'oggetto del messaggio. Per ulteriori informazioni, consultare la sezione "Personalizzazione del messaggio di notifica" a pagina 172.

Messaggio. Il testo del messaggio di notifica. Il campo viene popolato con il modello predefinito associato all'evento di notifica. Se necessario, modificare il testo del messaggio. Per ulteriori informazioni, consultare la sezione "Personalizzazione del messaggio di notifica" a pagina 172.

Rimuovi notifica. Fare clic per eliminare la notifica. Se sono selezionati più oggetti, facendo clic su questo pulsante si eliminano tutte le notifiche relative agli oggetti.

Applica a sottocartelle. Per le notifiche di cartelle, applica la sottoscrizione alle sottocartelle.

Etichetta. Per le notifiche degli eventi etichetta, l'etichetta che attiva la notifica.

Notifica solo quando le modifiche riguardano questi tipi di file. Per le notifiche evento cartella ed etichetta, limita le notifiche ai tipi di file selezionati. Ad esempio, le notifiche possono essere impostate solo per i lavori del repository o per i file di IBM SPSS Statistics. Fare clic sul pulsante puntini sospensivi per aprire la finestra di dialogo Tipi di file. Viene aperta la finestra di dialogo Tipi di file. Fare clic sui tipi di file per selezionarli o deselectionarli. Utilizzare i tasti Ctrl o Maiusc per selezionare più voci. Dopo che tutti i tipi di file sono stati selezionati, fare clic su **OK**.

Anteprima. Fare clic per visualizzare un'anteprima del messaggio di notifica. Per ulteriori informazioni, consultare la sezione "Anteprima messaggio di notifica" a pagina 173.

Nota:

- Quando si modificano le notifiche per più oggetti, nell'elenco dei destinatari viene visualizzato anche un numero accanto all'indirizzo di posta elettronica per indicare per quanti oggetti tra quelli selezionati è stato specificato un destinatario nelle impostazioni delle notifiche. Se più oggetti utilizzano impostazioni diverse per le notifiche, i campi con i valori variabili sono vuoti e contrassegnati con simboli di avvertenza. Quando le notifiche vengono modificate per più cartelle con impostazioni variabili delle opzioni cartella, le opzioni sono contrassegnate da quadrati verdi.
- Se si utilizza l'opzione Sottoscrittore sicurezza per selezionare i destinatari delle notifiche, le notifiche e-mail non sono inviate ai componenti dei gruppi IBM SPSS Collaboration and Deployment Services. È necessario selezionare gli utenti singoli invece dei gruppi, oppure definire un elenco di distribuzione associato al gruppo IBM SPSS Collaboration and Deployment Services (e la sicurezza IBM SPSS Collaboration and Deployment Services deve essere in grado di richiamare l'indirizzo e-mail definito per il gruppo).

Immissione degli indirizzi e-mail dei destinatari della notifica

Per immettere un indirizzo e-mail del destinatario, nella schermata Notifiche, fare clic sul pulsante con i puntini sospensivi accanto al campo A o fare clic sulla freccia di fianco e scegliere **Sottoscrittore e-mail**. Viene visualizzata la finestra di dialogo Imposta e-mail.

Indirizzo e-mail. L'indirizzo e-mail del destinatario della notifica. La stringa dell'indirizzo deve contenere il carattere @ seguito da un punto.

1. Immettere l'indirizzo e-mail. È possibile immettere un solo indirizzo per volta.
2. Fare clic su **OK**. L'indirizzo apparirà nell'elenco A della finestra di dialogo Notifiche.

Selezione dei destinatari delle notifiche da Lotus Notes

Per aggiungere un indirizzo e-mail da Lotus, nella finestra di dialogo Notifiche, fare clic sulla freccia rivolta verso il basso accanto al campo A e scegliere **Sottoscrittore Lotus**. Viene richiesto di immettere le credenziali per il server Lotus Domino, quindi viene aperta la finestra di dialogo Sottoscrittori Lotus.

1. Per selezionare un destinatario, evidenziare una voce dall'elenco e fare clic su **A ->**. L'indirizzo viene visualizzato nel campo **A->**. Per rimuovere un destinatario, selezionare la voce nel campo **A->** e fare clic su **Rimuovi**. Fare clic su **Rimuovi tutto** per cancellare tutti i destinatari.
2. Una volta selezionati tutti i destinatari, fare clic su **OK**. Gli indirizzi e-mail dei destinatari selezionati vengono visualizzati nell'elenco A della finestra di dialogo Notifiche per esito positivo lavoro.

Selezione dei destinatari delle notifiche da sottoscrittori della sicurezza

Per inviare notifiche agli utenti o gruppi di IBM SPSS Collaboration and Deployment Services, nella finestra di dialogo Notifiche, fare clic sulla freccia rivolta verso il basso accanto al campo A e scegliere **Sottoscrittore Sicurezza**. Viene visualizzata la finestra di dialogo Seleziona utente o gruppo.

1. Dall'elenco a discesa **Seleziona provider**, selezionare l'entità che contiene le informazioni sull'utente o il gruppo.
2. Nel campo **Trova**, digitare le prime lettere dell'ID utente da aggiungere. Per cercare tutti gli ID utente ed i gruppi disponibili, lasciare il campo vuoto.
3. Fare clic su **Cerca**. Nella finestra di dialogo appaiono gli utenti ed i gruppi che corrispondono alla ricerca.
4. Selezionare uno o più utenti o gruppi dall'elenco.
5. Fare clic su **OK**. Vengono visualizzati gli utenti o i gruppi nel campo A della finestra di dialogo Notifiche.

Per ricevere notifiche e-mail, gli utenti devono specificare un indirizzo e-mail valido nelle preferenze utente o sul sistema supportato (LDAP, ad esempio).

Nota: Se si utilizza l'opzione Sottoscrittore sicurezza per selezionare i destinatari delle notifiche, le notifiche e-mail non sono inviate ai componenti dei gruppi IBM SPSS Collaboration and Deployment

Services. È necessario selezionare gli utenti singoli invece dei gruppi, oppure definire un elenco di distribuzione associato al gruppo IBM SPSS Collaboration and Deployment Services (e la sicurezza IBM SPSS Collaboration and Deployment Services deve essere in grado di richiamare l'indirizzo e-mail definito per il gruppo).

Gli utenti possono anche ricevere feed syndication (RSS/Atom feed) se gli è stata concessa l'azione *Accedi ai feed distribuiti tramite syndication* da un amministratore. I feed verranno aggregati individualmente per l'entità principal di sicurezza, in base alle sottoscrizioni individuali (come ad esempio le sottoscrizioni file) ed alle notifiche (ad esempio, gli eventi di completamento dei lavori e il contenuto della cartella eventi) create dagli amministratori per questa entità principal o qualsiasi gruppo di sicurezza a cui essa appartiene. L'utente deve essere autenticato per accedere ai feed. Se l'autenticazione ha esito positivo ed all'utente è stata concessa l'azione *Accedi ai feed distribuiti tramite syndication*, IBM SPSS Collaboration and Deployment Services aggrega i feed in base all'identificativo dell'entità principal di sicurezza ed ai gruppi di sicurezza.

Per ulteriori informazioni sui feed RSS, vedere la guida IBM SPSS Collaboration and Deployment Services Deployment Portal.

Sottoscrittore JMS

Gli eventi di notifica possono generare messaggi JMS (Java Messaging Service) che attivano l'elaborazione interna in IBM SPSS Collaboration and Deployment Services nonché le applicazioni esterne.

Per esempio, un utente di IBM SPSS Collaboration and Deployment Services può configurare una notifica JMS per far sì che uno stream di IBM SPSS Modeler riesegua un lavoro che include lo stream quando viene creata una nuova versione dello stream. A questo scopo, è necessario prima creare un dominio di messaggi JMS. Occorre quindi configurare una pianificazione basata su messaggi per il lavoro, specificando l'ID risorsa dello stream nel selettore dei messaggi. Per ulteriori informazioni, consultare la sezione "Impostazioni della pianificazione basata su messaggi" a pagina 151. Infine, è necessario configurare una notifica per il flusso IBM SPSS Modeler in base al sottoscrittore JMS da attivare quando viene creata una nuova versione del flusso.

Per specificare un sottoscrittore JMS, fare clic sulla freccia rivolta verso il basso accanto al campo A nella finestra di dialogo Notifiche e scegliere **Sottoscrittore JMS**. Viene visualizzata la finestra di dialogo Sottoscrittore JMS.

Dominio messaggi. Il dominio messaggi JMS per il sottoscrittore. Per ulteriori informazioni, consultare la sezione "Domini di messaggi" a pagina 66.

1. Selezionare il dominio messaggi. Un dominio messaggi può essere selezionato solo una volta per una determinata notifica. Per definire un nuovo dominio messaggi, fare clic su **Nuovo...**
2. Fare clic su **OK**. Il sottoscrittore JMS apparirà nell'elenco A della finestra di dialogo Notifiche.

Allegati ai messaggi di notifica

I messaggi di notifica di contenuto possono includere allegati. Se si specifica un allegato per una notifica relativa a un file o a un lavoro, la nuova versione del file o lavoro viene inclusa nel messaggio. Se si specifica un allegato per una notifica di cartella, l'oggetto che attiva la notifica (un nuovo file o lavoro oppure la nuova versione di un file o lavoro esistente) viene incluso nel messaggio. Gli allegati vengono specificati separatamente per i singoli destinatari delle notifiche.

Per includere un allegato in un messaggio di notifica:

1. Nell'elenco A, fare clic sulla colonna Allegato accanto al destinatario della notifica e scegliere **Sì** o **No** dall'elenco a discesa.

Personalizzazione del messaggio di notifica

Il messaggio di notifica può essere personalizzato per le singole notifiche. La riga dell'oggetto e il testo del messaggio email di notifica vengono definiti in base al modello di messaggio di default assegnato al

tipo di evento corrispondente. I campi Oggetto e Messaggio della schermata Notifica contengono il testo predefinito, i valori delle proprietà variabili e, per i modelli HTML, il markup di formattazione. Se vengono selezionati più oggetti variando i valori dei campi di mittente, oggetto e testo, i campi rimangono vuoti. Se si modificano i valori di questi campi, le modifiche vengono applicate a tutti gli oggetti selezionati.

1. Per modificare l'oggetto, il testo o la formattazione del messaggio, immettere le modifiche nei campi corrispondenti.
Se si apportano modifiche alla formattazione HTML, è necessario accertarsi che siano valide. Un modello non valido potrebbe causare l'esito negativo della notifica.
2. È possibile utilizzare l'assistenza contenuto per inserire i valori delle variabili delle proprietà di sistema nel campo Da, nell'oggetto del messaggio o nel testo. Per ulteriori informazioni, consultare la sezione "Assistenza contenuto dei campi di immissione" a pagina 10.
3. Fare clic su **Anteprima** per visualizzare il messaggio. Qualora non fosse possibile analizzare il modello, viene visualizzato un messaggio di errore. Per ulteriori informazioni, consultare la sezione "Anteprima messaggio di notifica".

Il messaggio personalizzato viene salvato per una notifica specifica. La personalizzazione dei messaggi per le singole notifiche non altera i modelli predefiniti.

Nota: è possibile anche personalizzare l'aspetto e il contenuto del messaggio di notifica modificando il modello predefinito associato all'evento di notifica. Contattare l'amministratore di IBM SPSS Collaboration and Deployment Services per richiedere eventuali modifiche globali del modello.

Anteprima messaggio di notifica

Per visualizzare in anteprima la notifica sullo schermo, fare clic su **Anteprima**. Viene visualizzata la finestra di dialogo Anteprima notifica.

Nell'anteprima viene visualizzato il messaggio e-mail risultante dall'unione del modello con dei valori di esempio. L'anteprima include gli indirizzi del mittente e del destinatario nonché le impostazioni personalizzate di oggetto, testo e formattazione. Per ulteriori informazioni, consultare la sezione "Personalizzazione del messaggio di notifica" a pagina 172. Se non è possibile visualizzare un'anteprima del messaggio personalizzato a causa della sua formattazione, appare un messaggio di errore.

Sottoscrizioni

IBM SPSS Collaboration and Deployment Services Repository consente agli utenti di eseguire la sottoscrizione a lavori e file IBM SPSS Collaboration and Deployment Services. A differenza delle notifiche, le sottoscrizioni vengono definite dai singoli utenti per se stessi.

Il sottoscrittore riceve messaggi e-mail quando vengono apportate modifiche al contenuto dell'oggetto e viene creata una nuova versione. Il messaggio e-mail contiene un collegamento all'URL dell'oggetto repository modificato o un file allegato. Explorer contenuto consente inoltre di gestire le sottoscrizioni a singoli oggetti. Ciò potrebbe essere necessario, ad esempio, se un amministratore deve rimuovere una sottoscrizione per un utente che non è più dipendente della società. Per poter eseguire la sottoscrizione al contenuto e gestire le sottoscrizioni, è necessario assegnare ad un utente le azioni corrispondenti mediante i ruoli.

Sottoscrizione a file

È possibile iscriversi ad un file e specificare se includere, nel messaggio di notifica, un collegamento al file URL o l'allegato file quando questo viene aggiornato.

Per creare una sottoscrizione a un file, fare clic sul nome del file con il pulsante destro del mouse e scegliere **Sottoscrizioni**. Viene visualizzata la finestra di dialogo Crea sottoscrizione per il file selezionato.

1. Se l'indirizzo e-mail di default dell'utente non è stato impostato, fare clic su **Aggiorna**. Viene visualizzata la finestra di dialogo Imposta preferenze utente. Aggiornare l'indirizzo. Per ulteriori informazioni, consultare la sezione "Indirizzo e-mail della sottoscrizione".
2. Specificare se includere un allegato o un collegamento al file nel messaggio e-mail.
3. Fare clic su **OK**.

Modifica e annullamento delle sottoscrizioni ai file

Utilizzare la finestra di dialogo Modifica sottoscrizione per il file selezionato per modificare le impostazioni della sottoscrizione o per annullarla.

Per modificare la sottoscrizione a un file o a un lavoro del IBM SPSS Collaboration and Deployment Services Repository, o per annullare la sottoscrizione, fare clic con il pulsante destro del mouse sul nome del file e scegliere **Sottoscrizioni**. Viene visualizzata la finestra di dialogo Modifica sottoscrizione per il file selezionato.

E-mail. L'indirizzo e-mail del sottoscrittore.

Collegamento. Include un collegamento ad un URL del file nel messaggio di notifica.

Allegato. Allega il file al messaggio.

Modificare le impostazioni della sottoscrizione secondo le proprie esigenze e fare clic su **OK**, oppure fare clic su **Annulla sottoscrizione** per rimuovere la sottoscrizione.

Indirizzo e-mail della sottoscrizione

Utilizzare la finestra di dialogo Imposta indirizzo e-mail per modificare l'indirizzo e-mail di default delle sottoscrizioni.

Per modificare l'indirizzo e-mail di default per le sottoscrizioni, nella finestra di dialogo Crea/Modifica sottoscrizione per il file selezionato la casella di dialogo, fare clic su **Aggiorna**. Viene visualizzata la finestra di dialogo Imposta indirizzo e-mail.

Indirizzo e-mail. L'indirizzo e-mail dell'utente. La stringa dell'indirizzo deve contenere il carattere @ ed un punto. La preferenza indirizzo di default dell'utente viene modificata e tutte le sottoscrizioni esistenti utilizzeranno il nuovo indirizzo. Per ulteriori informazioni, consultare la sezione "Destinatario sottoscrizioni" a pagina 45.

Nota: L'opzione **Utilizza indirizzo e-mail nella directory** è disponibile solo per gli utenti autenticati da Active Directory e Active Directory con sostituzione locale. L'indirizzo e-mail nella directory viene utilizzato per impostazione predefinita.

1. Immettere l'indirizzo e-mail o selezionare l'opzione **Utilizza l'indirizzo e-mail nella directory**.
2. Fare clic su **OK**. L'indirizzo apparirà nell'elenco A della finestra di dialogo Notifiche.

Gestione delle sottoscrizioni

Per gestire le sottoscrizioni a un oggetto del repository, fare clic sull'oggetto con il pulsante destro del mouse e scegliere **Gestisci sottoscrizioni**. Viene visualizzata la finestra di dialogo Sottoscrizioni per la risorsa selezionata.

Nell'elenco delle sottoscrizioni sono visualizzati il nome dell'utente e il tipo di distribuzione della sottoscrizione (collegamento o allegato). È possibile rimuovere le sottoscrizioni esistenti.

1. Selezionare la sottoscrizione. Utilizzare i tasti **Ctrl** e **Maiusc** per selezionare più voci.
2. Fare clic sul pulsante **X**.

3. Fare clic su OK.

Errori di distribuzione

Errori di distribuzione dei messaggi di notifica

Se i messaggi e-mail di notifica non vengono recapitati a un destinatario specifico, viene generato un messaggio di avvertenza simile a quello che segue:

Il messaggio non ha raggiunto alcuni o tutti i destinatari indicati.

Oggetto: IBM SPSS Collaboration and Deployment Services: Job ChurnAnalysis non riuscito
Inviato: 4/5/2010 2:21 PM

Non è stato possibile raggiungere i seguenti destinatari:

jsmith@mycompany.com on 4/5/2010 2:21 PM

L'account email non esiste nell'organizzazione a cui è stato inviato questo messaggio.
Controllare l'indirizzo e-mail o contattare il destinatario direttamente per individuare l'indirizzo corretto.
<smtp.mycompany.com #5.1.1>

Il messaggio viene inviato all'indirizzo indicato nel campo **Da** della finestra di dialogo Notifiche. Se l'indirizzo non è valido, il messaggio viene inviato all'indirizzo predefinito dell'amministratore di IBM SPSS Collaboration and Deployment Services. Per risolvere i problemi di distribuzione delle notifiche, verificare che i destinatari delle notifiche siano specificati correttamente. I problemi di distribuzione delle notifiche possono inoltre verificarsi a causa della configurazione del server e-mail, della configurazione di rete e così via. Se i problemi di distribuzione delle notifiche persistono, contattare l'amministratore di sistema.

Errori di distribuzione dei messaggi di sottoscrizione

Se non si ricevono messaggi a seguito delle sottoscrizioni definite, verificare che l'indirizzo predefinito per le sottoscrizioni sia specificato correttamente. Per ulteriori informazioni, consultare la sezione "Destinatario sottoscrizioni" a pagina 45. Se i problemi di distribuzione dei messaggi di sottoscrizione persistono, contattare l'amministratore di IBM SPSS Collaboration and Deployment Services. L'amministratore viene inoltre informato ogni volta che il sistema genera messaggi relativi a errori di distribuzione.

Capitolo 15. Fasi di lavoro report di visualizzazione

Il report di visualizzazione genera una rappresentazione grafica delle informazioni contenute in un'origine dati. In genere il report viene creato mediante IBM SPSS Visualization Designer, un ambiente di visualizzazione avanzato che permette la creazione di grafici di vari tipi, dai grafici di business più semplici a rappresentazioni più complesse e interattive che utilizzano dati provenienti da varie fonti. All'interno di IBM SPSS Visualization Designer gli utenti possono esaminare i dati e definire sia la struttura che lo stile dei grafici. L'applicazione offre una serie di opzioni di distribuzione per le specifiche di visualizzazione e per i relativi grafici; per esempio, possono essere archiviate nel IBM SPSS Collaboration and Deployment Services Repository. Una volta inserite nel repository, le specifiche dei grafici si possono associare ai dati in funzione delle proprie esigenze, riprodurre su richiesta, riprodurre periodicamente e utilizzare con applicazioni e pagine Web.

Per aggiungere una fase report di visualizzazione a un lavoro, selezionare un file `.viz` in Explorer contenuto e trascinarlo nell'area di disegno del lavoro. Tuttavia, affinché la fase possa essere eseguita correttamente, è necessario definire alcune proprietà della fase report di visualizzazione. Tali proprietà si possono suddividere nelle seguenti categorie:

- Proprietà generali, per esempio il nome della fase di lavoro e la versione del report.
- Proprietà dell'origine dati, compresa l'origine dati utilizzata dal report con le relative credenziali.
- Proprietà del tipo, per esempio se il tipo di report è ad esecuzione singola o iterativa.
- Proprietà dei parametri, per esempio i valori delle variabili prompt.
- Proprietà dei risultati, per esempio il formato e il percorso del file di output.
- Proprietà di ripulitura, per lo spostamento, l'eliminazione e la scadenza in modalità automatica di un output esistente durante l'esecuzione di un lavoro.
- Proprietà di notifica, per l'impostazione delle notifiche email.

Proprietà generali per le fasi del report di visualizzazione

Le proprietà generali di una fase report di visualizzazione consentono di identificare le operazioni in corso durante l'esecuzione del lavoro. Per definire le proprietà generali della fase, fare clic sulla fase in un lavoro aperto. Fare clic sulla scheda **Generale** per visualizzare o modificare le proprietà della fase.

Nome fase lavoro. Digitare un nome per la fase. Nel nome di default viene aggiunto il suffisso `_step` al nome del file.

Definizione del report. Visualizza la posizione del report utilizzato per la fase.

Etichetta versione. Selezionare la versione del report inviato per l'esecuzione utilizzando l'elenco a discesa.

Origine dati delle fasi del report di visualizzazione

I report di visualizzazione supportano diverse origini dati, tra cui:

- file di testo delimitati
- file di dati IBM SPSS Statistics (`.sav`)
- modelli di dati Dimensions
- origini JDBC

Le origini dati basate su file sono in grado di accedere ai file archiviati nei file system o nel IBM SPSS Collaboration and Deployment Services Repository. Per le origini dati basate su report o JDBC, è

necessario specificare le credenziali di accesso all'origine dati per accedere ai dati. Per definire le credenziali di accesso all'origine dati, fare clic sulla fase in un lavoro aperto. Fare clic sulla scheda **Origine dati** per visualizzare o modificare le credenziali dell'origine dati.

Tipo di fasi del report di visualizzazione

Per definire le proprietà del tipo di report, fare clic su una fase report di visualizzazione in un lavoro aperto. Fare clic sulla scheda **Tipo** per visualizzare o modificare le proprietà della fase.

Nella scheda **Tipo**, selezionare il tipo di report per la fase di report.

Singolo. Viene eseguito una sola volta e restituisce un unico file di output. Se il report contiene variabili, è possibile specificare i valori per le variabili prompt nella scheda **Parametri** (consultare “Parametri delle fasi del report di visualizzazione” per ulteriori informazioni). In fase di esecuzione, il report genera l'output in base ai valori di variabile specificati.

Parametri delle fasi del report di visualizzazione

Le origini dati possono contenere variabili, o prompt, che necessitano di un valore assegnato per una corretta elaborazione. In fase di esecuzione, il report genera un output basato sui valori specificati per le variabili prompt. Il numero delle variabili prompt selezionabili dipende dal numero di prompt nel file di origine e dalle opzioni utilizzate per definire tali prompt al momento della creazione del file. È possibile assegnare variabili prompt solo se il file di origine contiene dei prompt.

Per definire le variabili prompt, fare clic su una fase di report in un lavoro aperto. Fare clic sulla scheda **Parametri** per visualizzare o modificare le proprietà della fase.

Con il cursore nella colonna Assegnazione, fare clic sul pulsante sul bordo della colonna. Viene visualizzata la finestra di dialogo Valori variabile prompt. Selezionare il valore della variabile da utilizzare per il report. Selezionare **N** se non sono richiesti valori per questa variabile prompt in fase di esecuzione e non si desidera limitare i risultati del report in base a questo valore di prompt (spesso definito valore "null").

Risultati delle fasi del report di visualizzazione

L'esecuzione di una fase di report genera l'output del report. Per definire le proprietà per tale output, fare clic su una fase di report in un lavoro aperto. Fare clic sulla scheda **Risultati** per visualizzare o modificare le proprietà della fase.

Nome file. Definire il nome file per i risultati. È possibile inserire variabili nel nome del file di output e in diversi altri campi. Per inserire le variabili, posizionare il cursore nell'ubicazione di destinazione nel campo *Nome file*, digitare \$ e selezionare uno o più valori dall'elenco a discesa. Tali variabili consentono agli utenti di distinguere l'output dei vari risultati. È possibile inserire variabili per informazioni quali data e ora. Quando il report viene eseguito secondo la pianificazione, le informazioni relative alle variabili vengono inserite nei nomi dei file di output. Se per esempio è stata pianificata l'esecuzione quotidiana di un report, per un utente potrebbe essere problematico determinare quali informazioni sta visualizzando. Se si aggiunge una variabile di data, la data corrente verrà inserita nel nome del file al momento dell'esecuzione per indicare la data in cui è stato eseguito il report. Per ulteriori informazioni, consultare “Assistenza contenuto dei campi di immissione” a pagina 10.

Ubicazione. Definire la posizione in cui salvare i risultati digitando un percorso o facendo clic su **Sfoglia**. Viene visualizzata la finestra di dialogo Ubicazione risultati. Se la cartella specificata non esiste, verrà creata automaticamente in fase di esecuzione. Per inserire le variabili per aggiungere la data o l'ora al nome della cartella in fase di esecuzione, vedere “Assistenza contenuto dei campi di immissione” a pagina 10.

Formato. Selezionare il formato di file per l'output della fase di report. Ad esempio, selezionare PDF per produrre un output Portable Document Format (*.pdf).

Autorizzazioni. Definire le autorizzazioni di accesso per i risultati facendo clic su **Sfoggia**. Viene visualizzata la finestra di dialogo Autorizzazioni output. Per ulteriori informazioni, consultare la sezione "Modifica delle autorizzazioni" a pagina 36.

Metadati. Definire le proprietà dell'output per i risultati facendo clic su **Sfoggia**. Viene aperta la finestra di dialogo Proprietà output. Consultare "Metadati dei file di output" a pagina 147.

Dimensioni. Definire le dimensioni dell'output visualizzato specificando i valori di altezza e larghezza. In alternativa, selezionare **Usa dimensioni di default** per accettare le dimensioni di default dell'output.

Ripulitura delle fasi report di visualizzazione

Per definire le opzioni di ripulitura dell'output esistente quando viene eseguito un lavoro, selezionare una fase di lavoro in un lavoro aperto. Fare clic sulla scheda **Ripulitura** per visualizzare o modificare le opzioni di ripulitura della fase.

È necessario specificare le opzioni di ripulitura ogni volta che si crea una nuova fase di lavoro e disattivare o attivare la ripulitura in un secondo tempo, se necessario.

Importante: le opzioni di ripulitura vengono applicate solo se si effettua il salvataggio nel repository.

Scegliere una delle seguenti opzioni.

- **Nessuna ripulitura.** I file di output dall'esecuzione precedente del lavoro corrente restano invariati.
- **Opzioni di ripulitura**
 - **Elimina.** I file di output generati dall'esecuzione precedente del lavoro corrente verranno eliminati, anche se sono stati spostati in un'altra cartella del repository.
 - **Scadenza.** I file di output generati dall'esecuzione precedente del lavoro corrente scadono. Per ulteriori informazioni, consultare la sezione "Utilizzo di date di scadenza e file scaduti" a pagina 40.
 - **Sposta in.** I file di output generati dall'esecuzione precedente del lavoro corrente verranno spostati in un'altra cartella. Fare clic su **Sfoggia** o digitare una cartella di destinazione per i file di output precedenti. Se nella cartella **Sposta in** esiste già un file con lo stesso nome, verrà sovrascritto. Se la cartella specificata non esiste, verrà creata automaticamente durante il processo di pulizia. Per inserire le variabili per aggiungere la data o l'ora al nome del file in fase di esecuzione, consultare "Assistenza contenuto dei campi di immissione" a pagina 10.
- **Etichette applicate alle versioni ripulite**
 - **Nessuna etichetta.** Selezionare questa opzione per indicare che all'output spostato non vengono applicate etichette.
 - **Specifica etichetta.** Selezionare questa opzione per specificare una nuova etichetta da applicare all'output spostato.
 - **Seleziona etichetta.** Selezionare questa opzione per applicare un'etichetta esistente all'output spostato.
- **In caso di errore di pulizia**
 - **Interrompi la ripulitura, non eseguire il lavoro, contrassegna come non riuscito.** Scegliere questa opzione per interrompere immediatamente il lavoro se si verificano errori tentando di eseguire la pulizia.
 - **Continua la ripuliture ed esegui il lavoro.** Scegliere questa opzione per continuare a eseguire il lavoro in caso di errori durante la ripulitura. Se il lavoro ha esito positivo, l'errore di pulizia non genererà un messaggio di lavoro non riuscito nella cronologia lavoro.

- **Interrompi la ripulitura, esegui il lavoro, contrassegna come non riuscito.** Scegliere questa opzione per continuare a eseguire il lavoro in caso di errori durante la ripulitura. Se il lavoro ha esito positivo, l'errore di pulizia genererà un messaggio di lavoro non riuscito nella cronologia lavoro.

Notifiche per le fasi del report di visualizzazione

Per definire le proprietà delle notifiche e-mail, fare clic su una fase di report in un lavoro aperto. Fare clic sulla scheda **Notifiche** per visualizzare o modificare le proprietà della fase.

Per dettagli sulle notifiche, vedere “Notifiche delle fasi di lavoro” a pagina 168.

Capitolo 16. Fasi del lavoro SAS®

Una fase SAS inoltra la sintassi SAS ad un server di esecuzione SAS. Il server corrisponde all'esecuzione di SAS dalla riga di comando utilizzando le opzioni di richiamo per il controllo dell'elaborazione.

L'output della fase è costituito da un file di log che riporta in dettaglio la cronologia dell'elaborazione e da un file di listing di testo che contiene i risultati della procedura. Nella sintassi è possibile utilizzare il sistema ODS (Output Delivery System) per generare risultati HTML.

Per aggiungere una fase SAS ad un lavoro, trascinare un file di sintassi SAS da Explorer contenuto all'area di lavoro. Tuttavia, affinché la fase possa essere eseguita correttamente, è necessario definire alcune proprietà della fase SAS. Tali proprietà possono essere suddivise in due categorie:

- Proprietà generali, come ad esempio il server di esecuzione per l'elaborazione della fase
- Proprietà dei risultati, come ad esempio il formato e il percorso del file di output

Proprietà generali per le fasi SAS

Le proprietà generali di una fase SAS indicano quale tipo di elaborazione è in corso e quale server elabora la fase durante l'esecuzione del lavoro. Per definire le proprietà generali di una fase SAS, fare clic sulla fase in un lavoro aperto. Fare clic sulla scheda **Generale** per visualizzare o modificare le proprietà della fase.

Nome fase lavoro. Digitare un nome per la fase. Nel nome di default viene aggiunto il suffisso *_step* al nome del file.

Versione oggetto. Selezionare la versione del file inviato al server di esecuzione utilizzando l'elenco a discesa.

Argomenti aggiuntivi. Definire le opzioni di sistema facoltative che vengono passate al SAS Execution Server quando si esegue il lavoro.

Espressione di avviso. Definisce gli avvisi per le fasi dei lavori collegate da un connettore Condizionale. L'espressione di avviso (per esempio, `completion_code`, `warning`, o `success`) deve essere in caratteri minuscoli.

Per utilizzare le espressioni di avviso:

1. Collegare due fasi di un lavoro con un connettore Condizionale. Nel campo **Espressione del connettore Condizionale**, immettere `warning==true`.
2. Passare alla scheda Generale della fase lavoro padre.
3. Nel campo **Espressione di avviso**, specificare un codice di avviso, ad esempio, `completion_code==18`. Questa espressione ha la precedenza sull'eventuale codice di avviso predefinito.

Quando viene eseguito il lavoro, il sistema esegue la fase lavoro padre, quindi valuta la condizione di `warning==true`. Se la condizione è `true` (vero), il sistema esamina l'espressione di avviso specificata e determina se la condizione è stata soddisfatta. Se la condizione specificata nell'espressione di avviso è stata soddisfatta, il sistema passa alla fase successiva del lavoro.

Per le fasi di lavoro SAS, il codice di completamento di default è `completion_code==1`.

Nota: se una fase di lavoro SAS non riesce perché il server di esecuzione SAS non è definito correttamente e viene utilizzato il codice di avviso di default 1, lo stato della fase di lavoro verrà comunque indicato

come *Operazione riuscita* nella tabella Cronologia lavoro. Ciò è dovuto al conflitto tra il codice di avviso 1 di Windows (impossibile trovare il percorso di un eseguibile) e il valore del codice di avviso SAS di default.

Server SAS. Utilizzare l'elenco a discesa per selezionare un server SAS per elaborare la fase. L'elenco contiene tutti i server configurati per eseguire le fasi SAS. Per aggiungere un nuovo server all'elenco, fare clic su **Nuovo**. Per ulteriori informazioni, consultare la sezione "Creazione di nuove connessioni al server di contenuti" a pagina 14.

Remote Process Server. Se SAS non è installato sul computer che ospita il IBM SPSS Collaboration and Deployment Services Repository, utilizzare l'elenco a discesa per selezionare un IBM SPSS Collaboration and Deployment Services Remote Process Server per elaborare la fase. L'elenco contiene tutti i server configurati come remote process server. Il computer su cui è presente SAS deve essere configurato come Remote Process Server e definito come tale in IBM SPSS Collaboration and Deployment Services. Per aggiungere un nuovo server all'elenco, fare clic su **Nuovo**. Per ulteriori informazioni, consultare la sezione "Creazione di nuove connessioni al server di contenuti" a pagina 14.

Argomenti aggiuntivi per le fasi SAS

Gli argomenti aggiuntivi per le fasi di lavoro SAS corrispondono alle opzioni di sistema che possono essere fornite al file eseguibile quando si richiama SAS.

Per default, l'elenco degli argomenti aggiuntivi comprende le due opzioni illustrate nella tabella che segue.

Tabella 16. Argomenti predefiniti.

Opzioni	Descrizione
-NOSPLASH	Sopprime la schermata iniziale quando si richiama il SAS Execution Server.
-\$NOSTATUSWIN	Sopprime la finestra di stato quando si richiama il SAS Execution Server.

È possibile aggiungere ulteriori opzioni all'elenco per qualsiasi fase di lavoro SAS. Ogni opzione deve essere preceduta da un trattino. Per un elenco completo degli argomenti disponibili, vedere la documentazione relativa alle opzioni SAS all'indirizzo .

Controllo dell'output del grafico

Le fasi SAS che creano grafici senza utilizzare ODS per salvarli con l'output HTML richiedono l'indicazione di un driver di periferica.

Tabella 17. Argomento DEVICE.

Opzioni	Descrizione
-DEVICE devicename	Definisce devicename come driver del dispositivo di output SAS/GRAPH®.

Ad esempio,

-DEVICE Jpeg

definisce il driver JPEG per la creazione dei grafici. Oltre a .jpeg, le periferiche normalmente utilizzate per l'esportazione dei grafici includono .bmp (bitmap), .gif (file gif) e .wmf (metafile di Windows). Per l'elenco delle periferiche disponibili per il sistema in uso, consultare il catalogo *Periferiche* del SAS Execution Server associato alla fase.

Risultati per le fasi SAS

Esecuzione di una fase SAS produce due tipi generali di risultati: un log di elaborazione e un file di elenco di output. Per definire le proprietà di questi risultati, fare clic su una fase SAS in un lavoro aperto. Fare clic sulla scheda **Risultati** per visualizzare o modificare le proprietà della fase.

La colonna **Nome** identifica i diversi tipi di risultati per le fasi SAS. Le proprietà per ogni tipo di risultato sono:

Nome file. Specificare un nome per il file dei risultati facendo clic sulla cella della destinazione e immettendo il nuovo nome.

Ubicazione. Definire la posizione in cui salvare i risultati facendo clic sulla cella Ubicazione della destinazione. Fare clic sul pulsante con i puntini di sospensione così visualizzato per specificare la posizione. La definizione di ubicazioni per risultati SAS è identico a farlo per i risultati di IBM SPSS Statistics.

Autorizzazioni. Definire le autorizzazioni di accesso per il file dei risultati facendo clic sulla cella Autorizzazioni relativa all'obiettivo di output. Fare clic sul pulsante con i puntini di sospensione così visualizzato per specificare le autorizzazioni. Per ulteriori informazioni, consultare la sezione "Modifica delle autorizzazioni" a pagina 36.

I contenuti del file di listing di output corrispondono all'output che verrebbe generato nella finestra Output eseguendo la sintassi della fase direttamente all'interno dell'ambiente SAS. Benché la sintassi possa generare ulteriori file, quali file di dati esportati o file di modelli PMML, non è possibile definire proprietà per tali file mediante una fase SAS. Nel caso in cui sia necessario il controllo sui file, utilizzare una fase di lavoro generale per eseguire la sintassi SAS.

Formati dei risultati SAS

L'output del log e l'output del file di listing vengono salvati come file di testo. Il file elenco può essere salvato come HTML inserendo istruzioni ODS all'interno del file del programma SAS.

Quando si utilizza ODS per controllare il formato dell'output, se i risultati vengono salvati nel repository tutti i file di output generati dalla fase vengono salvati in un unico file compresso. Il nome del file corrisponde al nome specificato per l'obiettivo di output.

Risultati SAS/Graph®

Se il file dei comandi SAS associato ad una fase non utilizza ODS per salvare i grafici con output HTML, il file deve includere la sintassi appropriata per l'esportazione dell'output grafico.

1. Utilizzare FILENAME per creare un elemento *fileref* corrispondente alla directory di output.
2. Assegnare l'elemento *fileref* al flusso di grafica utilizzando l'opzione grafica GSFNAME.

Ad esempio, la sintassi

```
FILENAME grout 'c:\graph_output';  
GOPTIONS GSFNAME=grout;
```

utilizza la directory *c:\graph_output* per il flusso di grafica. Per utilizzare la directory di lavoro corrente, specificare:

```
FILENAME grout '.';  
GOPTIONS GSFNAME=grout;
```

Il formato dei file grafici dipende dall'opzione -DEVICE specificata come argomento aggiuntivo per la fase. Per ulteriori informazioni, consultare l'argomento "Controllo dell'output del grafico" a pagina 182.

Per salvare i risultati della fase nel repository, utilizzare la directory di lavoro come elemento *fileref* per il flusso di grafica. IBM SPSS Deployment Manager memorizza l'output grafico all'interno di un singolo file compresso nel repository. Per salvare i file grafici singolarmente, utilizzare una fase di lavoro Generale per elaborare la sintassi SAS.

Esempio di fase SAS

Per illustrare l'utilizzo di una fase SAS in un lavoro, verrà utilizzato SAS per calcolare l'output descrittivo per i dati introdotti nell'esempio di IBM SPSS Statistics.

Per consentire alla fase SAS di utilizzarli, i dati verranno trasformati in un file portabile di IBM SPSS Statistics utilizzando la seguente sintassi IBM SPSS Statistics:

```
GET FILE='C:\Program Files\data\tutorial\sample_files\customers_model.sav'.  
EXPORT OUTFILE='C:\data\customers_model.por'.
```

Creare un file dei comandi IBM SPSS Statistics (*sav2por.sps*) contenente questa sintassi e salvarlo nel repository di contenuti. Creare un nuovo lavoro e trascinare il file nell'area di disegno.

Fare clic sulla fase per impostarne le proprietà. Nella scheda Generale specificare il server di esecuzione IBM SPSS Statistics per l'elaborazione della fase. Nella scheda Risultati fare clic sulla cella Posizione relativa all'obiettivo di output, fare clic sul pulsante con i puntini di sospensione e specificare una posizione per *Scarta*.

Questa fase è finalizzata alla creazione di un nuovo file e l'output IBM SPSS Statistics non è pertinente.

Se la fase IBM SPSS Statistics viene eseguita correttamente, verrà creato un file denominato *customers_model.por* nella directory *C:\data* del server. Tale file verrà utilizzato come input per la fase SAS. Considerare la seguente sintassi SAS:

```
FILENAME CUST DISK 'C:\data\customers_model.por';  
LIBNAME CUST SPSS;  
PROC FREQ DATA=CUST._FIRST_;  
TABLES response*gender;  
RUN;
```

Questi comandi leggono il file portabile di IBM SPSS Statistics in una vista dati SAS e creano una tabella di contingenza di *response* e *gender*. Creare un file di comandi SAS contenente questa sintassi, salvarlo con il nome *frequencies.sas* e memorizzarlo nel repository di contenuti. Trascinare il file nell'area di disegno del lavoro contenente la fase IBM SPSS Statistics.

L'esecuzione della fase SAS dipende dall'esito dell'esecuzione della fase IBM SPSS Statistics. Per applicare questa dipendenza, si crea una relazione *Riuscito* dalla fase IBM SPSS Statistics alla fase SAS. Selezionare lo strumento Riuscito dalla tavolozza del lavoro, fare clic sulla fase IBM SPSS Statistics e quindi sulla fase SAS. Con la relazione attivata, la fase *sav2por.sps* deve avere esito positivo affinché la fase *frequencies.sas* venga richiamata.

Definire le proprietà per la fase SAS facendo clic sulla stessa. Nella scheda Generale, selezionare il server SAS per elaborare la fase. Nella scheda Risultati, fare clic sulla cella Posizione per l'obiettivo di output per definire la posizione. Fare clic sul pulsante con i puntini di sospensione nella cella per accedere alla finestra di dialogo Posizione. Per questo esempio, i risultati vengono salvati nella cartella *Trees* del repository. Fare clic su **OK** per tornare alla scheda Risultati.

Salvare il lavoro e fare clic sul pulsante **Esegui ora** per eseguirlo. Al termine, premere il tasto F5 per aggiornare Explorer contenuto. I file di output e di log vengono visualizzati nella cartella *Trees*.

Si supponga di voler includere dei grafici nell'output. Considerare la sintassi modificata qui sotto:

```
FILENAME CUST DISK 'C:\data\customers_model.por';  
LIBNAME CUST SPSS;  
PROC FREQ DATA=CUST._FIRST_;
```

```

TABLES response*gender;
RUN;

FILENAME grout ' ';
GOPTIONS GSFNAME=grout;

AXIS1
  label=('Frequency')
  MINOR=NONE
  ;
AXIS2
  label=('Response')
  MINOR=NONE
  ;
TITLE;
PROC gchart DATA=CUST._FIRST_;
  vbar3d response /
  GROUP=GENDER
  DISCRETE
  RAXIS=AXIS1
  MAXIS=AXIS2
  AUTOREF
  SHAPE=Block
  PATTERNID=GROUP
  COUTLINE=BLACK
  FRAME
  ;
RUN;QUIT;

PROC gchart DATA=CUST._FIRST_;
  pie3d response /
  GROUP=GENDER
  NOLEGEND
  SLICE=OUTSIDE
  PERCENT=ARROW
  VALUE=NONE
  ACROSS=2
  COUTLINE=BLACK
  ;
RUN;QUIT;

```

Questi comandi consentono di aggiungere grafici a barre e a torta all'output, esportandoli nella cartella di lavoro come indicato dal fileref *grout*. Creare un nuovo file denominato *freq_chart.sas* contenente la nuova sintassi e aggiungerlo al repository di contenuti. Eliminare il file *frequencies.sas* dall'area di disegno del lavoro e aggiungere *freq_chart.sas*. Aggiungere una relazione Riuscito dalla fase IBM SPSS Statistics alla nuova fase SAS.

L'inserimento di grafici richiede l'aggiunta di un'opzione di sistema per definire il formato. Fare clic sulla fase SAS per modificare le proprietà e scegliere la scheda Generale.

Aggiungere l'opzione `-DEVICE JPEG` per salvare i grafici in formato JPG. Salvare ed eseguire il lavoro. Una volta completato il lavoro, premere il tasto F5 per aggiornare Explorer contenuto.

La cartella *Trees* contiene i risultati dell'esecuzione nel file *freq_chart.zip*. Il file di listing contiene i risultati della procedura `FREQ`. I file `JPG gchart.jpg` e `gchart1.jpg` contengono i due grafici. Per salvare i tre file singolarmente, utilizzare una fase di lavoro generale per elaborare la sintassi SAS.

Capitolo 17. Fasi di lavoro generali

Le fasi di lavoro generali sono un metodo per pianificare i processi generici da eseguire con IBM SPSS Deployment Manager. Tali processi possono comportare l'uso di file eseguibili o batch e vengono spesso controllati mediante le opzioni della riga di comando.

Le fasi di lavoro generali possono accedere ai file archiviati nel repository. Di conseguenza, i file di dati o di modelli memorizzati possono essere utilizzati come input per i processi. Inoltre, le fasi di lavoro generali consentono di controllare i singoli file di output. Per esempio, è possibile salvare singoli grafici nel repository mediante queste fasi.

Per aggiungere una fase di lavoro generale a un lavoro, selezionare lo strumento di lavoro Generale dalla tavolozza e fare clic nell'area di disegno del lavoro. Tuttavia, per poter eseguire il lavoro correttamente, è necessario prima definire alcune proprietà della fase. Tali proprietà possono essere classificate in tre categorie:

- Proprietà generali, per esempio il comando da eseguire
- Proprietà dei file di input, per esempio il percorso dei file utilizzati come input per il comando
- Proprietà dei file di output, per esempio il percorso dei file generati dal comando

Nota: Su Windows, se si annulla un passo del lavoro Generale che esegue uno script Python, l'esecuzione dello script Python non verrà annullata.

Proprietà generali per le fasi di lavoro generali

Le proprietà generali per una fase di lavoro generale specificano il lavoro da eseguire e la directory in cui inserire i file intermedi.

Per definire le proprietà generali per una fase di lavoro generale:

1. Fare clic su una fase di lavoro generale in un lavoro aperto.
2. Fare clic sulla scheda Generale per visualizzare o modificare le proprietà della fase.
 - **Nome fase lavoro.** Digitare un nome per la fase.
 - **Elenco variabili iterative.** Se la fase di lavoro è collegata a una fase di lavoro produttore iterativo, selezionare il nome del produttore iterativo dall'elenco a discesa. Per ulteriori informazioni, consultare la sezione Tipo per le fasi di report.
 - **Comando da eseguire.** Digitare il comando che deve essere eseguito dalla fase, incluso il percorso del file. I percorsi che contengono spazi devono essere racchiusi tra virgolette o specificati utilizzando nomi brevi, per esempio *PROGRA~1* per *Programmi*. Per scopi diagnostici o di risoluzione dei problemi, potrebbe essere utile includere il reindirizzamento dell'output standard o dell'errore standard nella specifica del comando. La sintassi di reindirizzamento deve corrispondere al sistema operativo che esegue il comando.
 - **Directory di lavoro.** Specificare la directory di lavoro che verrà utilizzata dalla fase per la gestione dei file. Selezionare **Automatico** per utilizzare una directory interna personalizzata o **Directory** per specificare una directory particolare.
 - **Espressione di avviso.** Il codice dell'espressione di avviso per la fase di lavoro. L'espressione di avviso (per esempio, `completion_code`, `warning`, o `success`) deve essere in caratteri minuscoli. Se per esempio si specifica l'espressione `completion_code==26`, si indica al sistema di considerare il codice restituito 26 come esito positivo dell'esecuzione della fase di lavoro, benché possa essere diverso dal codice di esito positivo di default.

Remote Process Server. Se il file di esecuzione che fornisce la funzionalità richiesta, richiamato dalla fase di lavoro, non è installato sulla macchina che ospita IBM SPSS Collaboration and Deployment Services Repository, utilizzare l'elenco a discesa per selezionare un remote process server che elabori la fase. L'elenco contiene tutti i server configurati come remote process server. Il computer su cui è presente SAS deve essere configurato come Remote Process Server e definito come tale in IBM SPSS Collaboration and Deployment Services. Per aggiungere un nuovo server all'elenco, fare clic su **Nuovo**. Per ulteriori informazioni, consultare la sezione "Creazione di nuove connessioni al server di contenuti" a pagina 14.

File di input per le fasi di lavoro generali

Nella scheda File di input sono contenuti i file utilizzati come input per la fase di lavoro generale. La fase copia un file di input dalla posizione di origine a un'ubicazione di destinazione specificata per consentire in seguito l'elaborazione quando viene eseguito il comando.

Per definire le proprietà dei file di input:

1. Fare clic su una fase di lavoro generale in un lavoro aperto.
2. Fare clic sulla scheda File di input per visualizzare o modificare le proprietà dei file di input.
3. Fare clic sul pulsante **Aggiungi** per aggiungere un file di input alla fase.
 - **Nome file.** Digitare il nome del file di input. Il nome deve corrispondere al nome del file utilizzato quando viene eseguito il comando. Per default un nuovo file di input viene denominato *inputFile*.
 - **Ubicazione di origine.** Specificare l'ubicazione del file. Per definire il percorso, fare clic sulla cella e quindi sul pulsante con i puntini di sospensione. Per ulteriori informazioni, consultare la sezione "Posizione di origine del file di input".
 - **Versione di origine.** Per i file di input contenuti nel repository, specificare la versione del file da copiare nell'ubicazione di destinazione.
 - **Ubicazione di destinazione.** Specificare il percorso in cui la fase deve copiare il file. Questo valore deve corrispondere al percorso del file a cui si accede quando si esegue il comando. Per definire il percorso, fare clic sulla cella e quindi sul pulsante con i puntini di sospensione. Per ulteriori informazioni, consultare la sezione "Ubicazione di destinazione del file di input".

Posizione di origine del file di input

Fare clic sul pulsante con i puntini di sospensione nella cella di un'ubicazione di origine selezionata per definire il percorso di un file di input.

- **Ubicazione.** Definire il percorso del file di input come **Repository di contenuti** o **File System**.
- **Percorso.** Specificare il percorso del file di input. Per i file di input presenti nel repository di contenuti, fare clic sul pulsante **Sfoglia** per passare al percorso.

Ubicazione di destinazione del file di input

Fare clic sul pulsante con i puntini di sospensione nella cella di un'ubicazione di destinazione selezionata per definire il percorso in cui deve essere copiato il file di input.

- **Copia nella directory di lavoro.** Copia il file di input dall'ubicazione di origine nella directory di lavoro definita per la fase. Per ulteriori informazioni, consultare la sezione "Proprietà generali per le fasi di lavoro generali" a pagina 187.
- **Copia in un'altra cartella.** Copia il file di input in una cartella specificata.

File di output delle fasi di lavoro generali

La scheda File di output identifica i file generati dalla fase di lavoro generale. Quando il comando viene eseguito correttamente, la fase copia i file di output dalle posizioni intermedie alle ubicazioni di destinazione specificate.

Per definire le proprietà dei file di output:

1. Fare clic su una fase di lavoro generale in un lavoro aperto.
2. Fare clic sulla scheda File di output per visualizzare o modificare le proprietà dei file di output.
3. Fare clic sul pulsante **Aggiungi** per aggiungere un file di output alla fase.
 - **Nome file.** Nome del file di output. Il nome deve corrispondere al nome del file generato mediante l'esecuzione del comando. Per default un file di output appena aggiunto è denominato *outputFile*. Per modificare il nome, fare clic nella colonna **Nome file** e digitare il nuovo nome.
 - **Ubicazione di origine intermedia.** Specificare il percorso del file generato mediante l'esecuzione del comando. Per definire il percorso, fare clic sulla cella e quindi sul pulsante con i puntini di sospensione. Per ulteriori informazioni, consultare la sezione "Posizione di origine del file di input" a pagina 188.
 - **Ubicazione di destinazione.** L'ubicazione del file. Per definire il percorso, aprire la finestra di dialogo Ubicazione risultati facendo clic nella colonna e quindi sul pulsante con i puntini di sospensione. Per ulteriori informazioni, consultare la sezione "Ubicazione di destinazione del file di input" a pagina 188.
 - **Autorizzazioni.** Autorizzazioni di accesso al file se questo è salvato nel repository. Per definire le autorizzazioni, aprire la finestra di dialogo Autorizzazioni output facendo clic nella colonna Autorizzazioni e quindi sul pulsante con i puntini di sospensione. Per ulteriori informazioni, consultare la sezione "Modifica delle autorizzazioni" a pagina 36.
 - **Proprietà.** Proprietà (metadati) del file. Per definire le proprietà, aprire la finestra di dialogo Proprietà output facendo clic nella colonna Proprietà e quindi sul pulsante con i puntini di sospensione così visualizzato. Per ulteriori informazioni, consultare la sezione "Metadati dei file di output" a pagina 147.

Posizione intermedia dei file di output

Fare clic sul pulsante con i puntini di sospensione nella cella di una posizione intermedia dell'output per definire il percorso del file di output creato mediante l'esecuzione del comando.

Il comando consente di creare un file intermedio in uno dei seguenti percorsi:

- **Directory di lavoro.** Identifica la directory di lavoro definita per la fase come posizione del file intermedio. Per ulteriori informazioni, consultare la sezione "Proprietà generali per le fasi di lavoro generali" a pagina 187.
- **Scrivi in un'altra cartella.** Identifica una cartella specifica come posizione per il file intermedio.

Esempi di fasi di lavoro generali

Le applicazioni della fase di lavoro generale sono molte e di diverso tipo.

Gli esempi che seguono illustrano alcuni dei possibili utilizzi.

Archiviazione di file PMML di IBM Corp.

La sintassi di IBM SPSS Statistics in altri esempi creava un file PMML per il modello di albero generato, ma che tale file non poteva essere salvato nel repository dalla fase di IBM SPSS Statistics. Una fase di lavoro generale può eseguire la sintassi IBM SPSS Statistics e salvare tutti i risultati nel repository.

Per creare una fase di lavoro generale per l'archiviazione:

1. Aprire un nuovo lavoro.
2. Selezionare lo strumento di lavoro Generale dalla tavolozza del lavoro.
3. Fare clic nell'area di disegno del lavoro.

Definizione delle proprietà generali

Per definire le proprietà generali per una fase di lavoro generale:

1. Fare clic sulla fase per aprire la finestra di dialogo delle proprietà.

2. Nella scheda Generale digitare il nome *Tree PMML* per la fase di lavoro.
3. Come **Comando da eseguire** digitare `STATISTICSB -f tree_model.sps -type text -out tree_model.txt`. Le opzioni indicano a STATISTICSB di elaborare il file di sintassi *tree_model.sps*, salvando i risultati nel file *tree_model.txt*.
4. Selezionare **Automatico** per la **Directory di lavoro**.

Definizione delle proprietà dei file di input

Per definire le proprietà dei file di input per una fase di lavoro generale:

1. Fare clic sulla scheda File di input per definire l'input per la fase. Per l'esecuzione del comando viene utilizzato un solo input, il file di sintassi.
2. Aggiungere un file di input per la fase facendo clic su **Aggiungi**. Modificare il nome del file di input in modo tale che corrisponda al nome del file di sintassi presente nel repository, *tree_model.sps*.
3. Fare clic sulla cella dell'ubicazione di origine e sul pulsante con i puntini di sospensione per definire la posizione del file. Il file di sintassi è memorizzato nel repository, quindi specificare **Repository di contenuti** come Posizione.
4. Fare clic su **Sfoggia** per passare alla cartella *Trees* e definire il percorso del file.
5. Fare clic su **OK** per tornare alla scheda File di input.

Nota: il file di sintassi stesso fa riferimento a un file di dati, *customers_model.sav*, memorizzato all'interno del file system del server. Per la fase non è necessario riposizionare il file, quindi non è necessario indicarlo come input. Se il file di dati è salvato nel repository o deve essere spostato in un'altra cartella del sistema per renderlo accessibile per la sintassi, verrà indicato come file di input per la fase.

6. Fare clic sulla cella dell'ubicazione di destinazione per il file di input e quindi sul relativo pulsante con i puntini di sospensione per definire una posizione in cui la fase dovrà copiare il file. L'opzione passata all'esecuzione non include un percorso al file di sintassi, quindi selezionare **Copia nella directory di lavoro** nella finestra di dialogo Ubicazione di destinazione.
7. Fare clic su **OK** per tornare alla scheda File di input.

Definizione delle proprietà dei file di output

Per definire le proprietà dei file di output per una fase di lavoro generale:

1. Fare clic sulla scheda File di output per definire l'output per la fase. Quando si esegue il comando viene creato un file di output di testo, che però in questo passaggio non è rilevante. Ciò che interessa è il file PMML generato dalla sintassi.
2. Aggiungere un file di output per la fase facendo clic su **Aggiungi**. Modificare il nome del file di output in modo tale che corrisponda al nome del file creato dalla sintassi, *tree_model.xml*.
3. Fare clic sulla cella della posizione intermedia dell'output e quindi sul pulsante con i puntini di sospensione per definire la posizione del file. Poiché il file di sintassi crea il file PMML nella cartella *C:\Program Files\SPSS*, selezionare **Scrivi in un'altra cartella** nella finestra di dialogo Posizione intermedia e digitare il percorso *C:\temp*.
4. Fare clic su **OK** per tornare alla scheda File di output.
5. Fare clic sulla cella dell'ubicazione di destinazione e quindi sul pulsante con i puntini di sospensione per definire la posizione del file di output.
6. Selezionare **Salva nel repository** nella finestra di dialogo Posizione risultati e fare clic su **Sfoggia** per specificare la cartella *Trees*.
7. Fare clic su **OK** per tornare alla scheda File di output.
8. Salvare il lavoro e fare clic sul pulsante **Esegui ora** per eseguirlo. IBM SPSS Deployment Manager esegue il comando STATISTICSB e salva il file PMML nel repository. Premere il tasto F5 per aggiornare Explorer contenuto e visualizzare il file XML contenente il modello.

Calcolo del punteggio in batch con i file PMML di IBM SPSS Statistics

Una volta creato il modello predittivo e salvate le specifiche del modello come file XML, il modello può essere utilizzato per il calcolo del punteggio dei dati.

Considerare la seguente sintassi:

```
GET FILE='C:\data\customers_new.sav'.
RECODE Age
  ( MISSING = COPY )
  ( LO THRU 37 =1 )
  ( LO THRU 43 =2 )
  ( LO THRU 49 =3 )
  ( LO THRU HI = 4 ) INTO Age_Group.

IF MISSING(Age) Age_Group = -9.
COMPUTE Log_Amount = ln(Amount).

MODEL HANDLE NAME=tree FILE='C:\models\tree_model.xml'
  /MAP VARIABLES=Income_Grp MODELVARIABLES=Income_Group.

COMPUTE PredCatTree = ApplyModel(tree,'predict').

SAVE OUTFILE='C:\scores\scoring_results.sav'.
```

Questa sintassi utilizza il file PMML *tree_model.xml* per generare punteggi per i dati contenuti in *customers_new.sav*. I risultati vengono salvati in *scoring_results.sav*. Salvare la sintassi in un file denominato *scoring.sps* e aggiungerlo alla cartella *Trees* nel repository di contenuti.

Per creare una fase di lavoro generale per il punteggio:

1. Aprire un nuovo lavoro.
2. Selezionare lo strumento di lavoro Generale dalla tavolozza del lavoro.
3. Fare clic nell'area di disegno del lavoro.

Definizione delle proprietà generali

Per definire le proprietà generali per una fase di lavoro generale:

1. Fare clic sulla fase per aprire la finestra di dialogo delle proprietà.
2. Nella scheda Generale digitare il nome *Scoring* per la fase di lavoro.
3. Come **Comando da eseguire**, digitare `STATISTICSB -f scoring.sps -type text -out scoring.txt`. Le opzioni indicano a STATISTICSB di elaborare il file di sintassi *scoring.sps*, salvando i risultati come testo nel file *scoring.txt*.
4. Selezionare **Automatico** per la **Directory di lavoro**.

Definizione delle proprietà dei file di input

Per definire le proprietà dei file di input per una fase di lavoro generale:

1. Fare clic sulla scheda File di input per definire l'input per la fase. Questa fase richiede due file di input:
 - file di sintassi
 - file PMML

Entrambi i file sono archiviati nella cartella *Trees* del repository di contenuti. Fare clic su **Aggiungi** per aggiungere un file di input per la sintassi. Modificare il nome del file di input in modo tale che corrisponda al nome del file di sintassi archiviato nel repository, *scoring.sps*.

2. Fare clic sulla cella dell'ubicazione di origine e sul pulsante con i puntini di sospensione per definire la posizione del file. Il file di sintassi è memorizzato nel repository, quindi specificare **Repository di contenuti** come Posizione.
3. Fare clic su **Sfogli** per passare alla cartella *Trees* e definire il percorso del file. Fare clic su **OK** per tornare alla scheda File di input.

4. Fare clic sulla cella dell'ubicazione di destinazione e quindi sul relativo pulsante con i puntini di sospensione per definire una posizione in cui la fase deve copiare il file. L'opzione passata all'esecuzione non include un percorso al file di sintassi, quindi selezionare **Copia nella directory di lavoro**. Fare clic su **OK** per tornare alla scheda File di input.
5. Fare clic su **Aggiungi** per aggiungere un file di input per il file PMML. Modificare il nome del file di input in modo tale che corrisponda al nome del file archiviato nel repository, *tree_model.xml*.
6. Fare clic sulla cella dell'ubicazione di origine e sul pulsante con i puntini di sospensione per definire la posizione del file. Il file di sintassi è memorizzato nel repository, quindi specificare **Repository di contenuti** come Posizione.
7. Fare clic su **Sfoggia** per passare alla cartella *Trees* e definire il percorso del file. Fare clic su **OK** per tornare alla scheda File di input.
8. Fare clic sulla cella dell'ubicazione di destinazione e quindi sul relativo pulsante con i puntini di sospensione per definire una posizione in cui la fase deve copiare il file. La sintassi richiede che il file del modello sia nella cartella *C:\models*, quindi selezionare **Copia in un'altra cartella**. Digitare il percorso *C:\models* e fare clic su **OK**.
9. Fare clic su **OK** per tornare alla scheda File di input.

Definizione delle proprietà dei file di output

Per definire le proprietà dei file di output per una fase di lavoro generale:

1. Fare clic sulla scheda File di output per definire l'output per la fase. Se si esegue il comando si crea un file di testo di output e la sintassi crea un file di dati contenente i punteggi.
2. Aggiungere un file di output per la fase facendo clic su **Aggiungi**. Modificare il nome del file di output in modo tale che corrisponda al nome del file *scores.txt*.
3. Fare clic sulla cella della posizione intermedia dell'output e quindi sul pulsante con i puntini di sospensione per definire la posizione del file. Il comando crea il file nella directory di lavoro, quindi selezionare **Directory di lavoro** e fare clic su **OK** per tornare alla scheda File di output.
4. Fare clic sulla cella dell'ubicazione di destinazione e quindi sul pulsante con i puntini di sospensione per definire la posizione del file di output.
5. Selezionare **Salva nel repository** e fare clic su **Sfoggia** per specificare la cartella *Trees*. Fare clic su **OK** per tornare alla scheda File di output.
6. Se si esegue il comando si crea un file di testo di output e la sintassi crea un file di dati contenente i punteggi. Per aggiungere i file al repository di contenuti, fare clic su **Aggiungi** per aggiungere un altro file di output per la fase. Modificare il nome del file di output in modo tale che corrisponda al nome del file di dati contenente i punteggi, *scoring_results.sav*.
7. Fare clic sulla cella della posizione intermedia dell'output e quindi sul pulsante con i puntini di sospensione per definire la posizione del file. Il comando crea il file nella cartella *C:\scores*, quindi selezionare **Scrivi in un'altra cartella** e digitare il percorso *C:\scores*. Fare clic su **OK** per tornare alla scheda File di output.
8. Fare clic sulla cella dell'ubicazione di destinazione e quindi sul pulsante con i puntini di sospensione per definire la posizione del file di output. Selezionare **Salva nel repository** e fare clic su **Sfoggia** per specificare la cartella *Trees*. Fare clic su **OK** per tornare alla scheda File di output.
9. Salvare il lavoro e fare clic sul pulsante **Esegui ora** per eseguirlo. IBM SPSS Deployment Manager esegue il comando STATISTICSB e calcola i punteggi dei nuovi dati, memorizzando i risultati nel repository. Premere il tasto F5 per aggiornare Explorer contenuto e visualizzare il file che contiene i punteggi.

Pianificazione basata su eventi

Di norma, i lavori vengono pianificati per l'esecuzione in base a un determinato schema di ricorrenza basato sul tempo, per esempio ogni settimana o ogni mese. Inoltre, è possibile creare anche fasi basate su,

o attivate da, eventi in un lavoro. In questo caso, il lavoro contiene un evento da completare correttamente prima dell'inizio della fase successiva. Una fase basata su eventi è essenzialmente un tipo speciale di fase condizionale.

Per attivare una fase in base a un evento, creare una fase di lavoro che controlli l'esistenza o il contenuto di un file. Se il file esiste o il contenuto indica che si è verificato un nuovo evento esterno, la fase di lavoro viene eseguita correttamente. La fase di lavoro completata trasferisce il controllo alla fase successiva del lavoro. Per esempio, la prima fase del lavoro potrebbe essere uno script di shell o un file batch che controlla se un determinato file è stato aggiornato. Se il file è stato aggiornato, la fase viene completata correttamente. Il sistema passa quindi alla fase successiva del lavoro.

Se si utilizza un file nella fase basata su eventi, può essere necessario conoscere il nome del file e specificarlo come parametro nello script. Può essere utile, per esempio, utilizzare il nome dell'evento come nome di file.

Se la fase basata su eventi prevede un componente di tempo, per esempio un intervallo di polling, è importante accertarsi che tale intervallo non sia in conflitto con lo schema di ricorrenza per la pianificazione. Per esempio, se l'intervallo di polling è un minuto e l'esecuzione del lavoro è stata pianificata ogni ora, sarà necessario verificare che la fase di monitoraggio sia completata prima dell'esecuzione del lavoro, ovvero la fase basata su eventi deve avere esito positivo o negativo prima che venga eseguito il lavoro successivo. In questa istanza sarebbe molto utile configurare un valore di timeout nello script di monitoraggio che sia inferiore allo schema di ricorrenza della pianificazione, per esempio un valore di timeout di 50 minuti.

Panoramica del processo di pianificazione basato su eventi

Benché i singoli parametri possano variare, il processo di implementazione di una fase basata su eventi è costituito dalle seguenti attività:

1. Creazione di uno script che esegua il monitoraggio del contenuto di un file.
2. Creazione di un nuovo lavoro. Per ulteriori informazioni, consultare la sezione "Creazione di nuovi lavori" a pagina 137.
3. Aggiunta di una fase di lavoro generale al lavoro che esegue lo script. Può inoltre essere necessario specificare i parametri dello script, per esempio nome del file e intervallo di polling. Questa è la fase antecedente. Per ulteriori informazioni, consultare la sezione Capitolo 17, "Fasi di lavoro generali", a pagina 187.
4. Aggiunta al lavoro di un'altra fase che dipende dalla fase basata sugli eventi. Questa è la fase conseguente. Per ulteriori informazioni, consultare la sezione "Aggiunta di fasi a un lavoro" a pagina 141.
5. Collegare la fase antecedente alla fase conseguente con un connettore di fase riuscita. Per ulteriori informazioni, consultare la sezione "Connettore di fase riuscita" a pagina 142.
6. Pianificare l'esecuzione del lavoro.

Esempio di script di pianificazione basato su eventi

Di seguito è riportato un esempio di script di shell che controlla il contenuto di un file predefinito. Questo script:

- Presuppone che un processo separato scriva un timestamp nel file di evento quando l'evento viene completato.
- Utilizza il timestamp per determinare se l'evento è stato elaborato o meno.
- Restituisce un codice di uscita 0 per default, se lo script viene completato correttamente.

Argomenti dello script

Lo script utilizza i seguenti argomenti della riga di comando, che possono essere specificati nello IBM SPSS Deployment Manager quando si crea la fase Lavoro generale:

- **CONTROL_FILE.** Lo script controlla la presenza di modifiche nel file. Un processo esterno scrive gli eventi in questo file. Periodicamente, lo script controlla il file per verificare la presenza di nuovi eventi e se li trova li elabora. Una volta elaborato un nuovo evento, lo script si chiude correttamente. Se lo script si chiude correttamente, il lavoro General Work passa alla fase successiva.
- **SLEEP_TIME.** Questo argomento si riferisce alla durata, in secondi, delle pause dello script tra i controlli del file *CONTROL_FILE*.
- **TIMEOUT_MINS.** Questo argomento controlla la durata di esecuzione dello script. Se un evento non è stato elaborato dopo il numero di minuti specificato, l'esecuzione dello script si interrompe e lo script restituisce il codice di uscita 1. In questo esempio, il codice di uscita 1 impedisce la riuscita del lavoro poiché la fase basata su eventi ha avuto esito negativo. Di conseguenza, il lavoro non può passare alle fasi rimanenti.

Esecuzione dello script

Lo script esegue le seguenti operazioni:

1. Controlla la presenza di un evento nell'ultima riga del file *CONTROL_FILE*.
2. Se il file *RESULT_FILE* esiste, l'ultimo evento è già stato elaborato. Lo script attende il tempo *SLEEP_TIME* designato, quindi torna al file *CONTROL_FILE* e ripete il processo.
3. Se il file *RESULT_FILE* non esiste, lo script crea un nuovo file *RESULT_FILE* per l'ultimo evento. Lo script considera riuscita la creazione del nuovo file *RESULT_FILE* e restituisce il codice di uscita 0. Il lavoro Generale passa quindi alla fase successiva.

```
#!/bin/bash
#-----
#
# Copyright (c) 2005 SPSS, Inc.
# All Rights Reserved
#
# This software is the confidential and proprietary information of
# SPSS, Inc. ("Confidential Information"). You shall not disclose
# such Confidential Information and shall use it only in accordance
# with the terms of the license agreement you entered into with SPSS.
#
#
#-----

# Control file is written to by an external process.
# This is the file we are monitoring.
CONTROL_FILE=$1

# The duration in seconds we should sleep between
# checks on the control file
SLEEP_TIME=$2

# The timeout (in minutes)
TIMEOUT_MINS=$3

#-----
# usage: Print usage information then exit
#-----
function usage
{
    echo "usage watch.sh <control file> <sleep duration> <timeout in minutes>"
    exit -1
}

#-----
# check_args: Validates the command line arguments
#-----
function check_args
{
    if [ -z $CONTROL_FILE ]; then
        usage;
    elif [ -z $SLEEP_TIME ]; then
        usage;
    elif [ -z $TIMEOUT_MINS ]; then
        usage
    fi
}
```



```

}

#-----
# check_file: Watches $CONTROL_FILE for new events. If a new event occurs,
# touch an event file. If not, sleep for $SLEEP_TIME seconds and try again.
#-----
function check_file
{
    if [ -f $CONTROL_FILE ] ; then
        # Get the last event from the file
        LAST_EVENT=`tail -1 $CONTROL_FILE`;
        echo "Last event: $LAST_EVENT"
    else
        "$CONTROL_FILE does not exist. Exiting."
        exit 1
    fi

    # Check to see if we've processed this event
    RESULT_FILE=${0}.$LAST_EVENT;
    echo "Checking for event $LAST_EVENT with file $RESULT_FILE";

    if [ -e $RESULT_FILE ] ; then
        # We've processed it, sleep and
        # check again later for a new event
        echo "Sleeping for $SLEEP_TIME seconds"
        sleep $SLEEP_TIME;
    else
        # We haven't processed the latest event
        echo "A new event $LAST_EVENT has been fired. Processing.";
        touch $RESULT_FILE;
        FINISHED=finished;
    fi
}

check_args;

# How long we should run before failing
DURATION=${TIMEOUT_MINS*60}

# Get the current time and add our duration to it
NOW=`date +%s`
END_TIME=$((DURATION + $NOW)

# Finished flag - when set to "finished" we exit
FINISHED=not

echo "Running for a maximum of $DURATION seconds"

while [ $FINISHED != "finished" ] ; do
    check_file;
    NOW=`date +%s`
    if [ $NOW -gt $END_TIME ] ; then
        "Timed out after $DURATION seconds"
        exit 1
    fi
done

# If we've got this far we were successful
# so just return a success code
exit 0

```

Errore dello script

I motivi più comuni della mancata riuscita di uno script sono:

- Non è stato creato un nuovo file *RESULT_FILE* prima del timeout dello script.
- È impossibile trovare il *CONTROL_FILE*
- Sono stati specificati argomenti della riga di comando non appropriati.

Se lo script non riesce, restituisce il codice di uscita 1. In questo esempio l'errore riuscita dello script determina anche la mancata riuscita del lavoro poiché la fase successiva del processo non può essere eseguita.

Capitolo 18. Fasi di lavoro basate su messaggi

Le fasi di lavoro basate su messaggi costituiscono un metodo per attivare l'elaborazione in un lavoro IBM SPSS Collaboration and Deployment Services con eventi esterni segnalati da messaggi JMS (Java Messaging Service).

Le fasi di lavoro basate su messaggi consentono di specificare il testo e il selettore del messaggio nonché il tempo massimo (timeout), ovvero il tempo di attesa per il messaggio. Una volta ricevuto il messaggio specificato, il sistema passa alla fase successiva del lavoro. Se viene superato il tempo massimo, il lavoro viene contrassegnato come non riuscito.

Per aggiungere una fase basata su messaggi a un lavoro, selezionare lo strumento **Lavoro controllato da messaggi** dalla tavolozza del lavoro e fare clic nell'area di disegno del lavoro. Per poter eseguire correttamente la fase di lavoro, è necessario definirne le proprietà.

Proprietà generali delle fasi di lavoro basate su messaggi

Le proprietà generali per una fase di lavoro basata su messaggi specificano il dominio del messaggio, il testo del messaggio, il selettore del messaggio e il tempo massimo della fase.

Per definire le proprietà per una fase di lavoro basata su messaggi, fare clic su una fase controllata da messaggi in un lavoro aperto. Fare clic sulla scheda Generale per visualizzare o modificare le proprietà della fase.

1. Le proprietà includono:

- **Nome fase lavoro.** Digitare un nome per la fase.
- **Dominio messaggi.** Il dominio del messaggio identifica l'argomento JMS per l'ascolto. Per ulteriori informazioni, consultare la sezione "Domini di messaggi" a pagina 66.
- **Testo messaggio.** Per il messaggio di testo, il testo del messaggio previsto per l'attivazione dell'esecuzione della fase di lavoro.
- **Selettore messaggio** Il testo del selettore per filtrare i messaggi in base al contenuto dell'intestazione del messaggio.
- **Timeout messaggio.** Il tempo (in giorni, ore, minuti e secondi) di attesa del messaggio che attiva la fase di lavoro. Il tempo massimo ha effetto dall'inizio della fase di lavoro dopo che le fasi precedenti sono state completate.

Capitolo 19. Fasi di lavoro di notifica

In IBM SPSS Deployment Manager, le notifiche tramite email si possono configurare con uno dei seguenti metodi:

- Scheda Notifiche. Per ulteriori informazioni, consultare la sezione “Notifiche di esito positivo e negativo dei lavori” a pagina 167.
- Fase di lavoro di notifica.

La fase di lavoro di notifica è un metodo specializzato per l'invio delle notifiche. In genere la fase di lavoro di notifica viene utilizzata in combinazione con la valutazione del modello.

È possibile configurare delle notifiche per monitorare i risultati della valutazione di modelli specifici. Di seguito sono riportati degli esempi di casi in cui le notifiche possono essere basate sui codici restituiti dalla valutazione del modello:

- Le notifiche si possono configurare in base a un risultato specifico della valutazione del modello. Per esempio, è possibile impostare l'invio di notifiche a un elenco predefinito di destinatari se il risultato restituito dall'analisi di valutazione di un modello è inferiore a 0,85.
- Le notifiche si possono configurare in base al grado di importanza (definito mediante colori) del lavoro di valutazione di un modello. Per esempio, la notifica può essere inviata se il risultato è rosso. È possibile inoltre configurare più regole di notifica con destinatari di posta elettronica diversi per ogni grado di importanza.

L'utilizzo di una fase di lavoro di notifica è simile alla definizione delle notifiche nell'ambito di un'altra fase di lavoro. Occorre tuttavia rilevare le seguenti differenze:

- Con le fasi di lavoro di notifica, è possibile selezionare modelli di notifica diversi in base ai risultati. Inoltre, è possibile stabilire regole di notifica per più insiemi di destinatari.
- Nelle fasi di lavoro di notifica si possono stabilire criteri più specifici per l'invio di notifiche, utilizzando i connettori condizionali. Le notifiche inviate mediante la scheda Notifiche riguardano solo la comunicazione dell'esito positivo o negativo.
- Con le fasi di lavoro di notifica tutti i messaggi e-mail vengono inviati come collegamenti. Non è prevista la possibilità di inviare un messaggio e-mail come allegato.

Aggiunta di una fase di lavoro di notifica a un lavoro

Di norma, la fase di lavoro di notifica viene utilizzata insieme a un'altra fase di lavoro.

Per aggiungere una fase di lavoro di notifica a un lavoro:

1. Creazione un nuovo lavoro o aprire un lavoro già esistente.
2. Scegliere **Notifica** nella tavolozza del lavoro.
3. Fare clic in un punto qualsiasi dell'area di disegno del lavoro. La fase di lavoro di notifica viene aggiunta al lavoro.
4. Poiché una fase di lavoro di notifica normalmente è connessa a un'altra fase di lavoro, a questo punto vengono stabilite le relazioni tra la fase di lavoro di notifica e le altre fasi del lavoro. Per ulteriori informazioni, consultare la sezione “Indicazione di relazioni in un lavoro” a pagina 141.

Ad esempio, se si desidera inviare una notifica a una serie di destinatari se un indice di valutazione del modello è inferiore a 80, associare la fase di valutazione del modello a una fase di notifica mediante un connettore condizionale. Se la fase di valutazione ha esito positivo, il valore restituito è l'indice arrotondato al valore intero più vicino. Specificare l'espressione condizionale per il connettore come `success==true && completion_code<80`. Se si desidera inviare diverse email a svariati destinatari in base

agli intervalli dell'indice, collegare la fase di valutazione del modello a più fasi di notifica utilizzando i connettori condizionali e specificare l'intervallo dell'indice per ciascuno. Ad esempio, per tre connettori, è possibile specificare le seguenti espressioni condizionali:

- `success==true && completion_code>=100`
- `success==true && completion_code==200`
- `success==true && completion_code<=300`

Una volta aggiunta la fase di lavoro di notifica al lavoro, è necessario specificare le informazioni generali e i destinatari della notifica nelle relative schede.

Informazioni generali

La scheda Generale contiene informazioni che riguardano la fase di lavoro di notifica nel suo insieme.

La scheda Generale contiene le seguenti informazioni:

- **Nome fase lavoro.** Digitare un nome per la fase.
- **Consumer iterativo.** Indica se la fase di lavoro di notifica è un consumer iterativo di un'altra fase di lavoro. Selezionare la casella di spunta **Consumer iterativo** se la fase di lavoro è un consumer iterativo di un'altra fase di lavoro. Se questa casella di spunta è selezionata, una delle variabili iterative disponibili deve essere selezionata dall'elenco a discesa.

Notifiche

La scheda Notifica viene utilizzata per configurare i destinatari per la fase di lavoro.

La scheda contiene le seguenti informazioni:

- **Destinatari delle notifiche.** Il numero dei destinatari che ricevono le notifiche. Questo numero viene generato dal sistema in base al numero di destinatari specificato nella finestra di dialogo Notifiche.

Aggiornamento delle notifiche

Per aggiornare i parametri delle notifiche:

1. Fare clic su **Aggiorna** nella scheda Generale. Si apre la finestra di dialogo Notifiche.
2. In questa finestra di dialogo è possibile modificare i seguenti parametri:
 - **Da.** L'indirizzo del mittente del messaggio di notifica. Il campo è precompilato con l'indirizzo e-mail predefinito indicato nelle opzioni di configurazione del repository.
 - **A.** L'elenco dei destinatari delle notifiche. Gli indirizzi possono essere immessi o selezionati da un elenco di directory di un'applicazione e-mail supportata come Lotus Notes. Per modificare un indirizzo, fare clic sul pulsante con i puntini di sospensione accanto all'indirizzo nell'elenco. Per rimuovere un destinatario, evidenziare il relativo indirizzo email e fare clic su **Elimina**.
 - **Oggetto.** L'oggetto del messaggio di notifica. Per impostazione predefinita, il campo viene popolato con il modello predefinito associato all'evento di notifica. Se necessario, modificare l'oggetto del messaggio. Per ulteriori informazioni, consultare la sezione "Personalizzazione del messaggio di notifica" a pagina 172.
 - **Messaggio.** Il testo del messaggio di notifica. Il campo viene popolato con il modello predefinito associato all'evento di notifica. Se necessario, modificare il testo del messaggio. Per ulteriori informazioni, consultare la sezione "Personalizzazione del messaggio di notifica" a pagina 172.
3. Visualizzare in anteprima il messaggio di notifica. Per ulteriori informazioni, consultare la sezione "Anteprima messaggio di notifica" a pagina 173.
4. Fare clic su **OK**.

Selezione di un nuovo modello

Quando si crea una fase di lavoro di notifica, i campi del modello sono vuoti ed è necessario selezionare un modello dall'elenco dei modelli disponibili. Il modello selezionato viene applicato solo alla fase di lavoro di notifica corrente e rimane valido finché si seleziona un nuovo modello.

In questa finestra di dialogo, i modelli possono solo essere modificati. Non è possibile creare nuovi modelli. Per selezionare un nuovo modello di default:

1. Nella finestra di dialogo Notifiche, fare clic su **Seleziona modello**. Viene visualizzata la finestra di dialogo Selezione modello di notifica.
2. Selezionare un modello dall'elenco. Nella finestra di dialogo Selezione modello di notifica viene visualizzata un'anteprima del modello. Il modello può solo essere visualizzato in questa finestra di dialogo. Le modifiche possono essere effettuate soltanto nella finestra di dialogo Notifiche principale.
3. Fare clic su **OK**. Viene visualizzata nuovamente la finestra di dialogo Notifiche.
4. Apportare le modifiche necessarie al messaggio di notifica. Per ulteriori informazioni, consultare la sezione "Aggiornamento delle notifiche" a pagina 200.
5. Fare clic su **OK**.

Capitolo 20. Fasi di lavoro campione/sfidante

Panoramica campione/sfidante

Utilizzando IBM SPSS Deployment Manager, è possibile confrontare i file di modello generati da IBM SPSS Modeler per determinare quale file contiene il modello predittivo più efficace. La fase di lavoro campione/sfidante valuta un modello confrontandolo con uno o più sfidanti.

Una volta eseguito il confronto dei risultati, il modello migliore diventa il nuovo campione.

Campione. Il campione corrisponde al modello più efficace. Per l'esecuzione iniziale della fase di lavoro campione/sfidante, non è disponibile alcun campione, ma soltanto il primo sfidante e l'elenco degli sfidanti corrispondente. Per le successive esecuzioni della fase di lavoro, il sistema determinerà lo scenario campione.

Sfidante. Gli sfidanti vengono confrontati l'uno con l'altro. Lo sfidante che genera i migliori risultati diventa il nuovo scenario campione.

Processo di selezione del campione

Il processo di confronto campione/sfidante prevede le seguenti attività:

1. Calcolo del punteggio di ogni scenario in competizione.
2. Valutazione dei risultati del calcolo del punteggio.
3. Confronto dei risultati di valutazione e individuazione dello scenario campione.
4. Salvataggio del nuovo campione nel repository (facoltativa).

Aggiunta di una fase di confronto campione/sfidante a un lavoro

Per aggiungere a un lavoro una fase di confronto campione/sfidante, selezionare lo strumento Campione/Sfidante dalla tavolozza del lavoro e fare clic nell'area del lavoro.

Metriche di valutazione del modello

Il confronto e la valutazione del modello possono concentrarsi su precisione, profitto o accreditamento.

- **Accuratezza.** L'accuratezza di un modello riflette la percentuale di risposte obiettivo previste correttamente. I modelli con un'alta percentuale di previsioni corrette vengono preferite a quelle che hanno una percentuale bassa.
- **Profitti.** La statistica dei profitti è un indicatore delle prestazioni di un modello. Questa misura confronta i risultati di un modello con i risultati ottenuti senza utilizzare un modello. Il miglioramento nei risultati ottenuto quando si utilizza il modello viene indicato come profitto. Quando si confrontano due modelli, viene preferito quello con valori di profitto maggiori al percentile specificato.
- **Accreditamento.** L'accREDITamento del modello riflette la credibilità di un modello. Questo approccio esamina la similitudine tra i nuovi dati e i dati di addestramento su cui è basato un modello. I valori di accreditamento variano da 0 a 1; i valori alti indicano una maggiore similitudine tra i predittori nei due insiemi di dati. Quando si confrontano due modelli, il modello con il valore di accreditamento superiore è basato sui dati di addestramento più simili ai nuovi dati, rendendolo più credibile e preferito.

Dipendenza dall'ordine

A differenza di tutti gli altri tipi di fasi lavoro, le schede della fase di lavoro campione/sfidante dipendono dall'ordine.

Ad esempio, è necessario selezionare un'opzione nella scheda Sfidanti per poter modificare le informazioni nella scheda Campione. Inoltre, le informazioni visualizzate in alcune tabelle dipendono dagli sfidanti selezionati nella tabella Sfidanti.

Il processo di esecuzione di un confronto campione/sfidante è costituito dalle seguenti fasi:

1. Immissione di informazioni generali sul lavoro.
2. Identificazione degli scenari sfidanti.
3. Definizione delle informazioni relative al campione.
4. Visualizzazione delle informazioni del parametro.
5. Definizione delle notifiche.

Informazioni generali

La scheda generale contiene le informazioni che riguardano la fase lavoro generale del campione.

Sono richieste le informazioni relative al server e all'accesso IBM SPSS Modeler sono richieste per eseguire un fase lavoro campione/sfidante. Le informazioni relative al content repository server ed all'accesso sono necessarie per eseguire il lavoro e salvare i nuovi campioni nel IBM SPSS Collaboration and Deployment Services Repository. Le informazioni relative al content repository server ed all'accesso sono richieste, anche se i risultati dell'analisi vengono eliminati. Le credenziali sono basate sull'utente attualmente collegato al sistema.

Nome fase lavoro. Il nome della fase di lavoro. Per default, il nome della prima fase lavoro è *Evento 1*. Le successive fasi lavoro vengono denominate *Evento 2*, *Evento 3* e così via. Il nome specificato qui appare nella tabella della cronologia dei lavori dopo l'esecuzione della fase di lavoro.

Server IBM SPSS Modeler. Il server o il cluster di server IBM SPSS Modeler su cui il flusso verrà eseguito. L'elenco contiene tutti i server ed i cluster di server attualmente configurati per eseguire le fasi IBM SPSS Modeler. Per modificare il server, selezionare dall'elenco a discesa **IBM SPSS Modeler Server**. Per creare una nuova definizione del server, fare clic su **Nuovo** per avviare la procedura guidata di definizione del server.

Accesso IBM SPSS Modeler. Le informazioni delle credenziali utilizzate per accedere al server o al cluster di server IBM SPSS Modeler. Per modificare le credenziali, selezionare una definizione di credenziali dall'elenco a discesa **IBM SPSS Modeler Login**. Per definire nuove credenziali, fare clic su **Nuovo** per avviare la procedura guidata di definizione delle credenziali.

Content Repository Server. Il Content Repository Server consente a un lavoro di salvare i file in un IBM SPSS Collaboration and Deployment Services Repository. Generalmente, il Content Repository Server viene specificato quando si aggiornano i modelli mediante IBM SPSS Modeler. Per specificare un Content Repository Server, selezionare un server dall'elenco a discesa **Content Repository Server**. Per creare una nuova definizione del server, fare clic su **Nuovo** per avviare la procedura guidata di definizione del server. Per generare una definizione Content Repository Server in base alle informazioni server correnti, fare clic su **Genera**. Viene creata e popolata automaticamente una definizione server nel campo *Content Repository Server*.

Accesso a repository di contenuti. Informazioni di accesso per il Content Repository Server. Per specificare le informazioni di accesso al repository di contenuti, selezionare una credenziale dall'elenco a discesa **Accesso a repository di contenuti**. Per creare un nuovo accesso, fare clic su **Nuovo** per avviare la procedura guidata di accesso a repository di contenuti. Se non si utilizza il single sign-on per connettersi a IBM SPSS Collaboration and Deployment Services Repository, fare clic su **Genera** per generare un accesso al content repository server sulla base delle impostazioni di sicurezza esistenti. Un accesso al repository di contenuti viene creato automaticamente e popolato nel campo *Accesso a repository di contenuti*. La generazione dell'accesso non è disponibile quando si utilizza il single sign-on.

Sfidanti

È necessario selezionare almeno un primo sfidante per eseguire una fase di lavoro campione/sfidante. È importante notare che il primo sfidante selezionato non implica un ordine di visualizzazione né alcuna priorità nel processo di valutazione. Il primo sfidante è semplicemente un riferimento.

Sorgente dati ed etichette utilizzate per determinare gli sfidanti successivi vengono stabilite in base al primo sfidante. Una volta selezionato o aggiornato il primo sfidante, i campi rimanenti nella tabella vengono aggiornati con le informazioni corrispondenti al primo sfidante.

Primo sfidante. Nome del primo sfidante. Per selezionarlo dal repository, fare clic su **Sfoggia**.

Etichetta primo sfidante. Etichetta associata al file di modello contenente il primo sfidante. Specificare questo valore quando si seleziona il primo sfidante.

Sfidante origine dati. Lo sfidante che fornisce il nodo della sorgente dati utilizzato per la fase di lavoro. Fare clic su **Sfoggia** per scegliere questo sfidante nell'elenco di voci selezionate nella casella Sfidanti.

Metrica. I criteri di misurazione in base ai quali vengono confrontati gli sfidanti. I valori validi comprendono *accreditamento*, *precisione e profitti*. Se si seleziona *Guadagni*, è necessario specificare anche un percentile. Per ulteriori informazioni, consultare la sezione "Metriche di valutazione del modello" a pagina 203.

Tabella Sfidanti

La tabella Sfidanti elenca i rami dei punteggi di default per gli sfidanti che corrispondono alla sorgente dati e l'etichetta associata al primo sfidante. Solo gli sfidanti selezionati dalla tabella verranno confrontati con il primo sfidante durante l'esecuzione della fase di lavoro. Selezionando (o deselegnando) uno sfidante dall'elenco, il sistema di conseguenza aggiornerà le corrispondenti informazioni nelle altre schede della fase lavoro.

Ogni volta che viene aperto un lavoro contenente una fase campione/sfidante salvata in precedenza, l'elenco degli sfidanti viene automaticamente aggiornato. I nuovi sfidanti possono essere aggiunti all'elenco se soddisfano i criteri di sorgente dati ed etichetta del primo sfidante. Al contrario, gli sfidanti che non soddisfano più tali criteri possono essere rimossi dall'elenco degli sfidanti. Se uno sfidante selezionato è stato rimosso dal repository, il sistema genera un messaggio per indicare che lo sfidante non è più disponibile.

Sebbene gli sfidanti possano essere selezionati e deselegnati per il confronto, le informazioni nella tabella Sfidanti non possono essere modificate. In particolare, la tabella Sfidanti contiene le informazioni riportate di seguito.

Nome. Il nome dello sfidante.

Etichetta. L'etichetta associata allo sfidante.

Descrizione. Una descrizione dello sfidante.

Modifiche al primo sfidante

Le modifiche apportate al primo sfidante dopo il salvataggio del lavoro possono influire sull'analisi dello sfidante campione. Ad esempio, si supponga che il primo sfidante venga rimosso dal repository o che venga rimossa l'etichetta associata al primo sfidante. Quando si accede alla scheda Sfidanti, il sistema genera un messaggio per indicare che il primo sfidante non è più disponibile per l'uso. In questo caso, è necessario specificare un nuovo primo sfidante.

Selezione degli sfidanti

Per selezionare i modelli sfidante da includere nelle analisi campione/sfidante, attenersi alla procedura descritta di seguito:

1. Nella scheda Sfidanti di una fase Campione/Sfidante, fare clic su **Sfoggia** per il Primo sfidante. Per aggiungere manualmente gli sfidanti, fare clic su **Aggiungi** per la tabella Sfidanti.
2. Selezionare il file di modello facendo clic su **Sfoggia**. Il file di modello è un flusso IBM SPSS Modeler che contiene un ramo del punteggio predefinito con un nugget del modello valido.
3. Selezionare l'etichetta che indica la versione del file di modello da utilizzare.
4. Nella tabella Sfidanti, selezionare il ramo del punteggio da utilizzare.
5. Fare clic su **OK**.

Sfidanti non validi

Per essere confrontati, i file di modello devono disporre di rami di calcolo del punteggio che utilizzano una struttura di dati comune.

Le caratteristiche dei dati che devono coincidere per tutti gli sfidanti includono:

- Le sorgenti dati devono presentare il medesimo numero di campi.
- I nomi dei campi devono essere identici in tutte le sorgenti dati.
- I livelli di misurazione dei campi devono essere identici in tutte le sorgenti dati.

Se il sistema non è in grado di trovare sfidanti compatibili con il primo sfidante selezionato, viene visualizzata la finestra di dialogo Sfidante non valido. Per selezionare un nuovo sfidante:

1. Fare clic su **OK** per ritornare alla scheda Sfidanti.
2. Selezionare un nuovo sfidante.

Selezione delle sorgenti dati degli sfidanti

Per selezionare le sorgenti dati da utilizzare nelle analisi campione/sfidante, attenersi alla procedura descritta di seguito:

1. Nella scheda Sfidanti di una fase Campione/sfidante, fare clic su **Sfoggia** per lo sfidante origine dati.
2. Dall'elenco degli sfidanti inclusi nell'analisi, selezionare il ramo del punteggio che include la sorgente dati da utilizzare.
3. Fare clic su **OK**.

Campione

Affinché sia possibile specificare le informazioni per un campione, è necessario selezionare almeno uno sfidante. Se si accede alla scheda Campione prima di selezionare uno sfidante, viene visualizzata una finestra di dialogo per indicare che il primo sfidante non è stato selezionato e che è necessario selezionarlo.

Non creare una nuova versione del campione. Selezionare questa opzione per impedire la creazione di una nuova versione del campione. In questo caso, la versione con etichetta selezionata del campione verrà modificata. Deselezionare questa opzione per creare una nuova versione del campione invece di modificare la versione con etichetta.

Nome file. Nome da utilizzare per la copia dello sfidante identificata come campione.

Ubicazione. Percorso in cui è archiviata la copia del file campione.

Autorizzazioni. Autorizzazioni associate alla copia del campione.

Metadati. Proprietà associate alla copia del campione. Specificare i metadati per l'output del campione è come specificare i metadati per altri tipi di output del lavoro.

Utilizzo del campione in altri lavori

Una volta eseguito il lavoro campione/sfidante, il campione ottenuto può essere utilizzato in altri lavori. Per includere il campione in un altro lavoro, sono necessarie le seguenti informazioni:

- Nome del campione.
- Ubicazione del campione.

Quando il campione viene utilizzato in un altro lavoro, viene applicata l'etichetta *LATEST*. Questa etichetta non può essere modificata.

Prova del campione

Di default, il sistema crea una nuova copia del campione ogni volta che si esegue il lavoro campione/sfidante, archivia la copia nel percorso di output specificato e scrive i risultati nel registro della cronologia del lavoro.

Tuttavia, vi possono essere casi in cui non si desidera salvare una copia del campione. Ad esempio, si supponga di voler semplicemente testare la fase di lavoro campione/sfidante.

Per disabilitare la creazione di una nuova versione, selezionare la casella di controllo **Non creare una nuova versione dello scenario del campione**. Se questa casella di controllo è selezionata, le opzioni rimanenti della scheda non sono disponibili. Il sistema utilizza le stesse informazioni applicate allo scenario campione corrente.

Il sistema esegue il confronto campione/sfidante e determina un nuovo campione. Tuttavia, una nuova versione dello scenario campione non verrà creata né salvata nel repository. I risultati verranno invece scritti nel registro della cronologia del lavoro e verrà indicato lo scenario scelto come campione.

Si supponga, ad esempio, che venga eseguito un lavoro campione/sfidante e che l'autore del lavoro prescelto abbia deciso di non creare una nuova versione dello scenario campione. Il registro della cronologia del lavoro potrebbe avere questo aspetto:

```
Stream execution started
500 500
1000 1000
1500 1500
2000 2000
2500 2500
Stream execution complete, Elapsed=26.22 sec, CPU=18.97 sec
Stream execution started
1000 0
2000 0
Field 'Correct_Sum' has only one value
Field 'Count' has only one value
Field 'Traffic Light Result' has only one value
2855 145
2855 1145
2855 2145
Field 'campaign' has only one value
Field 'gold_card' has only one value
Field 'response' has only one value
Stream execution complete, Elapsed=0.39 sec, CPU=0.2 sec
Stream execution started
```

```

500 500
1000 1000
1500 1500
2000 2000
2500 2500
Stream execution complete, Elapsed=26.06 sec, CPU=17.75 sec
Stream execution started
1000 0
2000 0
Field 'Correct_Sum' has only one value
Field 'Count' has only one value
Field 'Traffic Light Result' has only one value
2855 145
2855 1145
2855 2145
Field 'campaign' has only one value
Field 'gold_card' has only one value
Field 'response' has only one value
Stream execution complete, Elapsed=0.48 sec, CPU=0.19 sec
Stream execution started
500 500
1000 1000
1500 1500
2000 2000
2500 2500
Stream execution complete, Elapsed=21.48 sec, CPU=17.34 sec
Stream execution started
1000 0
2000 0
Field 'Correct_Sum' has only one value
Field 'Count' has only one value
Field 'Traffic Light Result' has only one value
2855 145
2855 1145
2855 2145
Field 'campaign' has only one value
Field 'gold_card' has only one value
Field 'response' has only one value
Stream execution complete, Elapsed=0.39 sec, CPU=0.17 sec
The result for challenger cc_cartresponse.str is 98.809.
The result for challenger cc_neuralnetresponse.str is 98.844.
The result for challenger cc_c51response.str is 98.809.
The declared Champion is cc_neuralnetresponse.str.

```

Si noti l'ultima riga del file di log:

```
The declared Champion is cc_neuralnetresponse.str.
```

Questa riga indica che il flusso *cc_neuralnetresponse* dovrebbe essere il flusso campione. Tuttavia, nel repository non è stata copiata una copia di questo flusso, perché il sistema non ha creato una nuova versione del flusso. Se il flusso fosse stato salvato nel repository, il log conterrebbe una riga aggiuntiva per indicare che il flusso è stato salvato nel repository; ad esempio:

```
Adding artifact spsstr:/PMDemo/ModelManagement/cc_neuralnetresponse.str.
```

File di dati

Le informazioni relative ai file di dati appaiono per gli sfidanti selezionati dall'elenco di sfidanti nella scheda Sfidanti.

Eventuali modifiche apportate in questa scheda sono valide solo per la fase di lavoro campione/sfidante. Le modifiche apportate alle informazioni dei file di dati non vengono propagate allo sfidante salvato nel IBM SPSS Collaboration and Deployment Services Repository. La tabella dei file di dati contiene le seguenti informazioni.

Nome nodo. Il nome del nodo di input che contiene i dati utilizzati dal flusso. Il nome del nodo non è modificabile.

Tipo nodo. Tipo di nodo definito nel flusso. Il tipo di nodo non è modificabile.

Nome file. Nome del file di dati di input. Per modificare il nome, fare clic nella cella del nome file e modificare il nome.

Formato. Formato del file di output, per esempio un file delimitato da virgole. Per modificare il tipo di formato del file, fare clic nella cella Formato. Viene visualizzato un elenco a discesa. Selezionare il tipo di formato.

Ubicazione. Posizione dei file di dati di input. Per modificare la posizione, fare clic nella colonna e quindi sul pulsante con i puntini di sospensione così visualizzato. Viene visualizzata la finestra di dialogo Posizione file di input. Modificare la posizione in funzione delle proprie esigenze.

Vista dati

Le informazioni relative alla vista dati analitici appaiono per gli sfidanti selezionati dall'elenco di sfidanti nella scheda Sfidanti.

Eventuali modifiche apportate in questa scheda sono valide solo per la fase di lavoro campione/sfidante. Le modifiche apportate alle informazioni della vista dati non vengono propagate allo sfidante salvato nel IBM SPSS Collaboration and Deployment Services Repository. La tabella della vista dati contiene le seguenti informazioni.

Nome nodo. Nome del nodo della vista dati che contiene i dati utilizzati dal flusso. Il nome del nodo non è modificabile.

Vista dati analitici. La vista dati analitici indicata dal nodo vista dati.

Etichetta. Etichetta che identifica la versione della vista dati analitici utilizzata.

Nome tabella. Tabella contenente i campi di dati di input.

Piano di accesso ai dati. Piano che fornisce i record di dati per i campi di dati di input. Per modificare il piano di accesso ai dati utilizzato per un nodo, selezionare la cella che contiene il piano di accesso e fare clic sul pulsante con i puntini di sospensione (...) così visualizzato.

Origini dati ODBC

Le informazioni relative alle sorgenti dati ODBC appaiono per gli sfidanti selezionati dall'elenco di sfidanti nella scheda Sfidanti.

Eventuali modifiche apportate in questa scheda sono valide solo per la fase di lavoro campione/sfidante. Le modifiche apportate alle informazioni sulle sorgenti dati ODBC non vengono propagate all'indietro nello sfidante nel IBM SPSS Collaboration and Deployment Services Repository. La tabella Origini dati ODBC contiene le seguenti informazioni.

Nome nodo. Il nome del nodo di input che contiene i dati utilizzati dal flusso. Il nome ha come prefisso i nomi di qualsiasi supernodo contenente il nodo separato da barre. Ad esempio, se il nodo *MyNode* è interno ad un supernodo denominato *Supernode1*, il nome viene visualizzato come */Supernode1/MyNode*.

Tipo nodo. Il tipo di nodo definito nel flusso.

Origini dati ODBC. Il DSN (data source name) dell'ODBC corrente. Per passare ad un'origine dati ODBC diversa, fare clic sulla cella che contiene il nome dell'origine dati corrente, e quindi fare clic sul pulsante "...", visualizzato. In questo modo viene visualizzata una finestra di dialogo in cui è possibile scegliere un DSN esistente o crearne uno nuovo.

Credenziali. Per cambiare l'ID utente e la password quando si modifica un'origine dati ODBC, fare clic sulla cella che contiene le credenziali correnti, e quindi fare clic sul pulsante "...", visualizzato. In questo modo verrà visualizzata una finestra di dialogo da cui si può selezionare una definizione di credenziale esistente o crearne una nuova.

Tabella database. La tabella di database non può corrispondere al nodo.

I nodi interni a supernodi bloccati non sono accessibili. Non possono essere visualizzati o modificati.

Importazione Cognos

Se i file di modello contengono nodi origine IBM Cognos BI, vengono visualizzati i dettagli della connessione Cognos.

Nome nodo. Il nome del nodo origine Cognos.

URL di connessione. L'URL del server Cognos a cui viene effettuata la connessione.

Nome package. Nome del package Cognos da cui vengono importati i metadati.

Anonimo. Include **Anonymous** se viene effettuato un accesso anonimo per la connessione al server Cognos oppure **Credential** se vengono utilizzati un nome utente e una password Cognos.

Credenziali. Il nome utente e la password (se richiesti) sul server Cognos.

Nota: Le credenziali Cognos devono essere create in un dominio, che rappresenta l'ID spazio dei nomi Cognos.

Capitolo 21. Lavori inviati

La cartella Lavori inviati è un'area di trasferimento in IBM SPSS Collaboration and Deployment Services Repository che visualizza i risultati dell'esecuzione dei report utilizzando IBM SPSS Collaboration and Deployment Services Deployment Portal. Dai report, vengono generati lavori ed ulteriore output che vengono visualizzati nella cartella Lavori inviati.

La cartella Lavori inoltrati si trova allo stesso livello del repository del contenuto in Explorer contenuto. La cartella Lavori inviati viene visualizzata in Explorer contenuto, indipendentemente dal fatto che al suo interno il contenuto sia disponibile.

Quando un utente inoltra un report a IBM SPSS Collaboration and Deployment Services, viene creata una cartella per l'utente all'interno della cartella Lavori inviati. Il nome della cartella corrisponde all'ID di accesso dell'utente. Successivamente, l'output viene posizionato nella cartella. Ciascun report è contenuto in una cartella separata, il cui nome contiene un timestamp. Ciascuna cartella di report contiene un lavoro corrispondente e tutte le risorse aggiuntive correlate al report.

Agli oggetti nella cartella Lavori inviati vengono applicate le seguenti linee guida:

- Gli oggetti all'interno della cartella Lavori inviati vengono salvati in IBM SPSS Collaboration and Deployment Services Repository.
- È possibile eseguire una ricerca nel contenuto della cartella Lavori inviati. Per ulteriori informazioni, consultare l'argomento "Ricerca" a pagina 17.
- Gli oggetti, come file e lavori, possono essere aperti, ma solo in modalità di sola lettura.

Restrizioni all'interno della cartella Lavori inviati

Gli oggetti nella cartella Lavori inviati non possono essere modificati — ad esempio, non è possibile modificare i nomi, pianificare i lavori e l'assegnazione delle versioni è disabilitata. Per modificare un oggetto, è necessario spostarlo dalla cartella Lavori inviati al repository del contenuto. Una volta spostato un oggetto nel repository del contenuto, viene ripristinata la completa funzionalità.

Sebbene gli oggetti possano essere spostati dalla cartella Lavori inviati al repository del contenuto, l'operazione inversa non è possibile. Gli oggetti non possono essere spostati dal repository del contenuto alla cartella Lavori inviati.

L'unica eccezione a queste restrizioni sono le autorizzazioni. È possibile modificare le autorizzazioni per gli oggetti nella cartella Lavori inviati. Sono disponibili tutte le autorizzazioni standard; tuttavia, solo il proprietario di un oggetto può modificarne le autorizzazioni. Ad esempio, il proprietario può concedere le autorizzazioni necessarie per modificare un oggetto. Per default, il proprietario è l'utente che ha creato il report. Per ulteriori informazioni, consultare la sezione "Modifica delle autorizzazioni" a pagina 36.

Lavori inviati e date di scadenza

Per impostazione predefinita, gli oggetti all'interno della cartella Lavori inviati scadono automaticamente dopo un determinato periodo di tempo. Per impedire la scadenza di un oggetto, è necessario spostare l'oggetto dalla cartella Lavori inviati ed inserirlo nel repository di contenuti.

Quando l'oggetto viene spostato nel repository di contenuti, la data di scadenza allegata all'oggetto non viene rimossa automaticamente. Per impedire la scadenza dell'oggetto, la data di scadenza deve essere esplicitamente rimossa oppure, se necessario, occorre impostare una nuova data di scadenza.

Il periodo di tempo di scadenza nella cartella Lavori inviati è diverso dall'impostazione di una data di scadenza specifica nel repository di contenuti. A differenza degli oggetti scaduti nel repository del contenuto, gli oggetti scaduti nella cartella Lavori inviati vengono automaticamente eliminati dal repository. Il periodo di tempo di scadenza per il contenuto della cartella Lavori inviati è un'impostazione di configurazione, che può essere modificata da un amministratore. Il valore predefinito è cinque giorni. Le date di scadenza nel repository del contenuto sono definite dall'utente e possono essere modificate. Per ulteriori informazioni, consultare l'argomento "Utilizzo di date di scadenza e file scaduti" a pagina 40.

Capitolo 22. Console di amministrazione

Le console di amministrazione per IBM SPSS Statistics, IBM SPSS Modeler e IBM SPSS Modeler Text Analytics sono incluse in IBM SPSS Deployment Manager. Ciò fornisce una singola interfaccia per le attività di amministrazione del server.

Guida introduttiva

Server amministrati

L'amministrazione del server in IBM SPSS Deployment Manager comporta:

1. Aggiunta del server da amministrare al sistema.
2. Accesso al server amministrato.
3. Esecuzione delle attività amministrative per il server in base alle esigenze.
4. Disconnessione dal server amministrato.

La scheda Amministrazione server consente di accedere a queste funzionalità. Nella scheda sono indicati i server attualmente disponibili per l'amministrazione. Tale elenco viene conservato tra le varie sessioni di IBM SPSS Deployment Manager, semplificando l'accesso a quei server.

Dai menu, scegliere:

Strumenti > Amministrazione server

L'elenco dei server amministrati potrebbe contenere diversi tipi di server, inclusi i server IBM SPSS Collaboration and Deployment Services Repository, i server IBM SPSS Modeler e i server IBM SPSS Statistics. La funzionalità amministrativa effettiva disponibile per un server dipende dal tipo di server. Ad esempio, i provider di sicurezza possono essere configurati ed abilitati per i server repository, ma non per i server IBM SPSS Modeler.

Aggiunta di nuovi server amministrati

Prima di eseguire attività amministrative, è necessario stabilire una connessione al server amministrato.

Dai menu, scegliere:

File > Nuovo > Connessione al server amministrato

Viene visualizzata la finestra di dialogo Aggiungi nuovo server amministrato. L'aggiunta di una nuova connessione richiede che vengano specificati il tipo di server amministrato e le informazioni di sicurezza relative al server amministrato.

Selezione del nome e del tipo di server amministrato

La prima operazione nella procedura di aggiunta di un nuovo server amministrato al sistema implica la definizione del nome e del tipo per il server.

Nome. Un'etichetta utilizzata per identificare il server nella scheda Amministrazione server. Se si include il numero di porta nel nome, ad esempio *my_server:8080*, sarà più semplice identificare il server nell'elenco dei server amministrati.

Nota: si consiglia di utilizzare caratteri alfanumerici. I seguenti simboli non sono consentiti:

- Virgolette (singole e doppie)

- E commerciale (&)
- Simboli minore di (<) e maggiore di (>)
- Barra (/)
- Punti
- Virgole
- Punti e virgola

Tipo. Il tipo di server che si sta aggiungendo. L'elenco dei tipi di server possibili dipende dalla configurazione di sistema e potrebbe includere:

- IBM SPSS Collaboration and Deployment Services Repository Server
- IBM SPSS Modeler Server amministrato
- IBM SPSS Statistics Server amministrato
- IBM SPSS Modeler Text Analytics Server amministrato

Selezione di un tipo di server amministrato

Nella finestra di dialogo Seleziona tipo di server amministrato:

1. Immettere un nome per il server.
2. Selezionare il tipo di server.
3. Fare clic su **Avanti**. Viene visualizzata la finestra di dialogo Informazioni server amministrato.

Informazioni sul server amministrato

La seconda operazione nella procedura di aggiunta di un nuovo server amministrato al sistema implica la definizione delle proprietà del server.

Per un server IBM SPSS Collaboration and Deployment Services Repository, è possibile specificare l'URL del server.

L'URL include i seguenti elementi:

- Lo schema di connessione, o protocollo, come *http* per hypertext transfer protocol o *https* per hypertext transfer protocol con SSL (secure socket layer)
- Il nome host o l'indirizzo IP del server

Nota: L'indirizzo IPv6 deve essere racchiuso tra parentesi quadre, ad esempio [3ffe:2a00:100:7031::1].

- Il numero porta. Se il server del repository utilizza la porta di default (porta 80 per http o porta 443 per https), il numero porta è facoltativo.
- Un percorso di contesto personalizzato facoltativo per il server di repository

Tabella 18. Esempio di specifiche di URL. Questa tabella elenca alcuni esempi di specifiche di URL per le connessioni al server.

URL	Schema	Host	Porta	Percorso personalizzato
http://myserver	HTTP	<i>myserver</i>	default (80)	(nessuno)
https://9.30.86.11:443/spss	HTTPS	9.30.86.11	443	<i>spss</i>
http://[3ffe:2a00:100:7031::1]:9080/ibm/cds	HTTP	3ffe:2a00:100:7031::1	9080	<i>ibm/cds</i>

Contattare l'amministratore di sistema se non si è certi dell'URL da utilizzare per il server.

Per altri tipi di server, le proprietà disponibili includono i seguenti elementi:

Host Il nome o l'indirizzo IP del server.

Nota: si consiglia di utilizzare caratteri alfanumerici. I seguenti simboli non sono consentiti:

- Virgolette (singole e doppie)
- E commerciale (&)
- Simboli minore di (<) e maggiore di (>)
- Barra (/)
- Punti
- Virgole
- Punti e virgola

Porta Il numero di porta utilizzato per la connessione al server.

Questa è una porta protetta.

Abilita o disabilita l'utilizzo di SSL (Secure Sockets Layer) per la connessione al server. Questa opzione non è disponibile per tutti i tipi di server amministrati.

Una volta definite le proprietà il nuovo server viene visualizzato nell'elenco dei server amministrati nella scheda Amministrazione server.

Visualizzazione delle proprietà del server amministrato

Per visualizzare le proprietà di un server amministrato esistente, fare clic con il tasto destro del mouse sul server nella scheda Amministrazione server e selezionare **Proprietà** dal menu a discesa.

Le proprietà visualizzate dipendono dal tipo di server selezionato.

Connessione ai server amministrati

Per la maggior parte dei server, è necessario connettersi a un server nell'elenco dei server amministrati per eseguire le attività di amministrazione. Dalla scheda Amministrazione server, fare doppio clic sul server da amministrare.

Disconnessione dai server amministrati

Dopo aver completato le attività di amministrazione, disconnettersi dal server.

1. Nella scheda Amministrazione server, fare clic con il tasto destro del mouse sul server.
2. Selezionare **Disconnetti**.

Per amministrare il server, è necessario effettuare nuovamente l'accesso.

Eliminazione di server amministrati

Un server rimane visualizzato nell'elenco dei server amministrati fino a quando non viene eliminato dall'elenco.

1. Nella scheda Amministrazione server, selezionare il server da eliminare.
2. Dai menu, scegliere:
Modifica > Elimina

In alternativa, fare clic con il tasto destro del mouse e selezionare **Elimina** dal menu a discesa.

Se in futuro sono necessarie ulteriori attività amministrative per il server, il server dovrà essere aggiunto di nuovo al sistema.

Amministrazione di IBM SPSS Statistics Server

Introduzione all'amministrazione di IBM SPSS Statistics Server

IBM SPSS Statistics Administration Console fornisce un'interfaccia utente per il monitoraggio e la configurazione delle installazioni di IBM SPSS Statistics Server. IBM SPSS Statistics Administration Console utilizza il framework da IBM SPSS Deployment Manager, per cui una parte della documentazione fa riferimento al prodotto più recente. È possibile installare IBM SPSS Statistics Administration Console solo su computer Windows; tuttavia, è possibile amministrare IBM SPSS Statistics Server installato su qualsiasi piattaforma supportata.

Per avviare IBM SPSS Statistics Administration Console

1. Dal menu Start di Windows, selezionare:

[Tutti i] Programmi > IBM SPSS Collaboration and Deployment Services > IBM SPSS Collaboration and Deployment Services Deployment Manager

Connessioni a IBM SPSS Statistics Server

È necessario specificare una connessione a ciascun IBM SPSS Statistics Server nella rete che si desidera amministrare. È quindi necessario accedere a ciascun server che si desidera configurare o monitorare.

Una volta eseguito l'accesso a IBM SPSS Statistics Server, le opzioni vengono visualizzate al di sotto del nome del server: Configurazione e Monitoraggio utenti correnti. Fare doppio clic su una di tali opzioni per visualizzare il riquadro associato.

Controllo di IBM SPSS Statistics Server

IBM SPSS Statistics Administration Console consente di mettere in pausa, arrestare e riavviare IBM SPSS Statistics Server.

1. Nel riquadro Amministrazione server, selezionare IBM SPSS Statistics Server.

2. Dai menu, scegliere:

Strumenti > IBM SPSS Statistics Server

3. Selezionare un'opzione:

Pausa. Mettere in pausa un server quando si desidera stabilizzare l'utilizzo durante la diagnosi di un problema oppure quando si desidera limitare temporaneamente il numero di connessioni. Quando un server è in pausa, gli utenti finali non possono effettuare la connessione. Gli utenti finali connessi al server non sono influenzati dalla pausa del server. Selezionare **Riprendi** quando si desidera che il server accetti nuovamente connessioni.

Arresta. Arrestare un server quando è necessario terminare il software del server. Una volta eseguito l'arresto, è necessario utilizzare il computer su cui è installato il software del server per riavviarlo. Evitare di arrestare i server quando gli utenti finali sono connessi. L'arresto scollegherà gli utenti, che potrebbero perdere il proprio lavoro.

Riavvia. Alcune modifiche alla configurazione richiedono il riavvio del server prima di diventare effettive. Tali modifiche sono indicate da un asterisco (*) nel riquadro Configurazione. Il riavvio di un server arresta temporaneamente il software del server, quindi lo riavvia. È necessario scollegare tutti gli utenti finali prima di poter riavviare il server. Poiché, se scollegati, gli utenti finali potrebbero perdere il lavoro, richiedere loro di scollegarsi dall'applicazione client. Il riavvio del server può richiedere alcuni secondi.

Configurazione di IBM SPSS Statistics Server

Il riquadro Configurazione mostra le opzioni di configurazione per IBM SPSS Statistics Server. Per attivare il riquadro, fare doppio clic sul nodo Configurazione al di sotto del server desiderato nel riquadro Server Administrator. Per salvare le modifiche alla configurazione, selezionare **Salva** dal menu File. Alcune impostazioni, indicate da un asterisco (*), richiedono il riavvio del server prima di essere effettive.

Connessioni

Host. Il nome host — un nome alfanumerico o un indirizzo IP — è la designazione di rete per il computer su cui è in esecuzione il software del server. Modificare il nome host quando il software del server viene spostato su un computer differente, quando viene modificata la designazione di rete del computer oppure quando il computer dispone di più di un indirizzo IP ed il software del server utilizza un indirizzo non corretto. Gli utenti finali devono utilizzare lo stesso nome quando effettuano la connessione al software del server. Se viene apportata una modifica, indicare il nuovo nome.

Numero di porta. Il numero di porta è la porta utilizzata dal software del server per le comunicazioni. Modificare il numero di porta solo se un'altra applicazione sul computer server utilizza la stessa porta. Immettere un numero intero compreso tra 1025 e 32767. Se viene apportata una modifica, indicare il nuovo numero di porta agli utenti finali. Il numero di porta predefinito è 30<versione>, dove <versione> è la versione principale di IBM SPSS Statistics Server. AD esempio, il numero di porta per la versione 17 è 3017.

Numero massimo di utenti. Gli utenti finali effettuano la connessione al software del server eseguendo l'accesso da un'applicazione client. Quando viene effettuata una connessione, il software del server avvia un processo per gestire l'utente finale. Aumentare o ridurre il numero massimo di utenti per ottimizzare il carico sul computer server. Immettere un numero intero compreso tra 1 e 2000.

SSL (Secure Sockets Layer). Se si utilizza SSL (Secure Sockets Layer) per codificare le comunicazioni che si verificano quando gli utenti finali effettuano la connessione al software del server, è possibile configurare il software del server in modo da accettare le connessioni SSL dagli utenti finali. Se viene selezionata questa opzione, è necessario specificare il percorso dei file di chiavi pubbliche e private. Per ulteriori informazioni, consultare l'argomento "Percorsi dei file".

Timeout di riconnessione automatica. Se gli utenti finali vengono scollegati dal server a causa di un errore di rete, il client può effettuare automaticamente il collegamento al server una volta ripristinata la connessione. Il timeout di riconnessione automatica specifica il numero massimo di minuti durante i quali il client proverà ad effettuare nuovamente il collegamento. Immettere un numero intero compreso tra 0 e 999. Se si immette il valore 0, questa funzione è disabilitata e nessun client proverà ad effettuare automaticamente il collegamento al server.

URL del servizio di autorizzazione del gruppo. Generalmente, gli utenti finali vengono autorizzati dal sistema operativo. Se si desidera che l'autorizzazione venga eseguita da un server remoto, è possibile configurare l'autorizzazione del gruppo. Immettere l'URL del server IBM SPSS Collaboration and Deployment Services che autorizzerà gli utenti. Accertarsi di includere il numero di porta (ad esempio, <http://myserver.mydomain.com:9080>). Per ulteriori informazioni relative all'autorizzazione del gruppo, consultare l'argomento Autorizzazione del gruppo.

Percorsi dei file

File di configurazione. Il software del server memorizza le informazioni necessarie in un file di configurazione. Il software del server deve individuare questo file all'avvio e, periodicamente, deve scrivere informazioni nel file. Poiché il file è scrivibile, è possibile che si desideri modificarne il percorso.

Directory dei file temporanei del server. Quando il software del server accede ai dati e li elabora, spesso deve conservare una copia temporanea di tali dati su disco. La quantità di spazio su disco che verrà utilizzata per i file temporanei dipende dalle dimensioni del file di dati che l'utente finale sta analizzato e dal tipo di analisi effettuato. La dimensione può variare dalla dimensione del file di dati a tre volte la

dimensione del file di dati. Poiché i file temporanei sono scrivibili e possono raggiungere dimensioni abbastanza elevate, è possibile che si desideri modificarne il percorso. In questo caso, il percorso definito è una directory root. Quando un utente finale effettua la connessione al software del server, crea una sottodirectory temporanea univoca nel percorso root specificato. È possibile specificare più percorsi separati da virgole. L'utilizzo di più percorsi file temporanei può migliorare le prestazioni quando i percorsi si trovano su spindle differenti. Il percorso del file temporaneo è un'impostazione globale per tutti gli utenti e può essere sostituito dall'impostazione del gruppo o del profilo utente. Per ulteriori informazioni, consultare l'argomento "Gruppi e profili utente di IBM SPSS Statistics Server" a pagina 222.

Directory di output di background. Quando un utente finale decide di eseguire un lavoro di produzione in una sessione separata su un server remoto, l'output generato dal lavoro di produzione viene memorizzato nella directory di output di background sulla macchina server fino a quando non viene richiamato dall'utente. È possibile modificare tale directory in base alle necessità, ma accertarsi che gli utenti dispongano di autorizzazioni di lettura e scrittura per la directory. Il percorso della directory di output di background è un'impostazione globale per tutti gli utenti.

File del profilo utente. Il file del profilo definisce le impostazioni del gruppo e del profilo utente. Si consiglia di spostare il file del profilo dal percorso predefinito. Ciò assicura che il file del profilo non venga sovrascritto dalle successive installazioni del software del server. Le impostazioni nel file del profilo vengono modificate all'interno dell'applicazione di amministrazione (IBM SPSS Statistics Administration Console). Per ulteriori informazioni, consultare l'argomento "Gruppi e profili utente di IBM SPSS Statistics Server" a pagina 222.

File di chiavi pubbliche SSL/File di chiavi private SSL. Se è stata selezionata l'opzione **SSL (Secure Sockets Layer)** nel gruppo Connessioni, è necessario specificare il percorso completo dei file di chiavi pubbliche e private SSL. Se le chiavi pubbliche e private sono memorizzate nello stesso file, specificare lo stesso percorso file in entrambi i campi.

Directory home Python/Directory home Python3. Queste impostazioni specificano le installazioni di Python 2.7 e 3.4 utilizzate da IBM SPSS Statistics - Integration Plug-in for Python su questo server. Per impostazione predefinita, vengono utilizzate le distribuzioni di Python 2.7 e 3.4 installate con questo IBM SPSS Statistics Server (come parte di IBM SPSS Statistics - Essentials for Python). Sono disponibili nelle directory Python (contiene Python 2.7) e Python3 nella directory in cui è installato IBM SPSS Statistics Server. Per utilizzare installazioni differenti di Python 2.7 o Python 3.4 su questo computer server, specificare il percorso della directory root di tale installazione di Python.

Utenti

Gruppo Admin. Quando un utente effettua la connessione a IBM SPSS Statistics Administration Console, il software del server verifica se l'utente è membro del gruppo amministratore. Il gruppo amministratore corrisponde ad un gruppo di account di sistema sulla macchina su cui è installato il software del server. Qualsiasi membro del gruppo amministratore dispone di diritti a livello amministrativo per il software del server. Ciò significa che un membro di questo gruppo può utilizzare IBM SPSS Statistics Administration Console per configurare il server. È possibile specificare qualsiasi gruppo di account del sistema come gruppo amministratore. Tuttavia, se il software del server non è in grado di trovare il gruppo, viene utilizzato il gruppo predefinito, ovvero il gruppo amministratore per il computer su cui è installato il software del server (ad esempio, il gruppo Administrators su un sistema Windows inglese).

Accesso ai dati del client. Quando gli utenti finali effettuano la connessione al software del server ed aprono un file di dati, sono in grado di visualizzare i dati reali nel file. La visualizzazione dei dati nell'applicazione client può influire in modo negativo sulle prestazioni ed incrementare il traffico di rete. Pertanto, è possibile scegliere di impedire la visualizzazione dei dati nell'applicazione client. Il client continuerà a visualizzare il dizionario dei dati, consentendo all'utente finale di controllare le variabili visualizzate nei dati. L'impostazione di accesso ai dati del client è un'impostazione globale per tutti gli utenti e può essere sovrascritta dall'impostazione del gruppo o del profilo utente. Per ulteriori informazioni, consultare l'argomento "Gruppi e profili utente di IBM SPSS Statistics Server" a pagina 222.

Ordina. Quando gli utenti finali effettuano la connessione al software del server ed eseguono una procedura di ordinamento, il software del server utilizza il motore di ordinamento specificato. Il motore deve essere installato e configurato sul computer del software server.

Umask. È possibile modificare l'umask utilizzato quando gli utenti effettuano la connessione al software del server in esecuzione su una macchina UNIX. Il numero ottale composto da tre cifre è un'impostazione globale per tutti gli utenti e può essere sovrascritta dall'impostazione del gruppo o del profilo utente. Per ulteriori informazioni, consultare l'argomento "Gruppi e profili utente di IBM SPSS Statistics Server" a pagina 222. Notare che questa impostazione non è disponibile quando il software del server viene eseguito in Windows.

Numero massimo di thread. È possibile specificare un limite per il numero di thread che possono essere utilizzati dal software del server. È possibile effettuare questa operazione per limitare le risorse di sistema disponibili per le procedure con più thread. L'impostazione del numero massimo di thread è un'impostazione globale per tutti gli utenti e può essere sovrascritta dall'impostazione del gruppo o del profilo utente. Per ulteriori informazioni, consultare l'argomento "Gruppi e profili utente di IBM SPSS Statistics Server" a pagina 222.

Compressione cache. Quando gli utenti finali immettono in modo esplicito un comando CACHE o eseguono una procedura che crea automaticamente file di lavoro, il software del server può comprimere i file di lavoro (temporanei) utilizzando zlib. Attivare la compressione della cache se i propri utenti generalmente leggono file di dati di grandi dimensioni. Un file di lavoro compresso riduce la quantità di I/O del disco in confronto ad un file di lavoro non compresso, ma richiede maggiore elaborazione da parte del software del server. Per ridurre al minimo l'effetto del tempo CPU supplementare sul tempo trascorso del lavoro, la compressione e la decompressione vengono eseguite mediante thread separati. Ciò significa che uno o più processori possono gestire queste operazioni mentre altri eseguono i comandi. Poiché il sovraccarico supplementare durante la scrittura di un file è maggiore di quello che si verifica durante la lettura, indicare agli utenti di utilizzare un valore più elevato per SET CACHE. In questo modo, viene ridotta la frequenza di scrittura dei file di lavoro e viene incrementato il numero di volte in cui ciascun file di lavoro viene letto. L'impostazione di compressione della cache determina il comportamento predefinito della compressione della cache. È anche possibile configurare l'impostazione di sostituzione della compressione, per consentire agli utenti di sovrascrivere questo valore predefinito. L'impostazione di compressione della cache è un'impostazione globale per tutti gli utenti e può essere sovrascritta dall'impostazione del gruppo o del profilo utente. Per ulteriori informazioni, consultare l'argomento "Gruppi e profili utente di IBM SPSS Statistics Server" a pagina 222.

Sostituzione compressione. È possibile specificare se gli utenti finali possono sostituire l'impostazione di compressione della cache con la sintassi SET ZCOMPRESSION. L'impostazione di sostituzione della compressione è un'impostazione globale per tutti gli utenti e può essere sostituita dall'impostazione del gruppo o del profilo utente. Per ulteriori informazioni, consultare l'argomento "Gruppi e profili utente di IBM SPSS Statistics Server" a pagina 222.

Memoria JVM massima. Quando gli utenti finali effettuano la connessione al software del server, viene assegnata la memoria per la JVM (Java virtual machine) sul computer server. La memoria viene assegnata per ciascun utente. È possibile modificare la quantità di memoria assegnata specificando un numero in MB (megabyte). Questa operazione potrebbe essere necessaria se gli utenti dispongono di lavori che richiedono una quantità elevata di memoria, ad esempio durante l'esportazione di tabelle personalizzate molto grandi. L'impostazione della memoria JVM è un'impostazione globale per tutti gli utenti e può essere sovrascritta dall'impostazione del gruppo o del profilo utente. Per ulteriori informazioni, consultare l'argomento "Gruppi e profili utente di IBM SPSS Statistics Server" a pagina 222.

Nota: Attualmente, le trasformazioni compilate sono supportate solo per IBM SPSS Statistics Server in esecuzione in Windows. UNIX/Linux non è supportato.

Trasformazioni compilate. Quando un lavoro di sintassi contiene comandi di trasformazione, il software del server converte le trasformazioni in bytecode quando viene eseguito il lavoro di sintassi. Tale

bytecode viene quindi "interpretato" durante l'esecuzione del lavoro di sintassi. Il software del server può compilare le trasformazioni in codice macchina per migliorare le prestazioni quando nei dati sono presenti molti casi e nel lavoro di sintassi sono presenti diverse trasformazioni. Se l'opzione **Trasformazioni compilate** è impostata su Sì ed un utente immette il comando SET CMPTRANS=YES, il software del server effettuerà le seguenti operazioni:

- Convertire le trasformazioni in bytecode come al solito.
- Convertire il bytecode in codice C++.
- Compilare il codice C++ in codice macchina.
- Eseguire il codice macchina.

Percorso compiler. Il percorso completo del compiler C++ utilizzato per la compilazione delle trasformazioni. È necessario utilizzare MinGW, una conversione di GCC (GNU Compiler Collection) per Windows. Accertarsi di includere il nome dell'eseguibile nella specifica del percorso, ad esempio C:\MinGW\bin\g++.exe.

Limita accesso al database. È possibile limitare l'accesso al database ad origini del database specifiche. Per eliminare le risorse ad un elenco specifico di DSN, impostare questa opzione su Sì ed identificare le origini consentite con l'impostazione **Origini database consentite**. Se questa opzione è impostata su No, gli utenti finali possono accedere a qualsiasi database configurato sul server.

Origini database consentite. Se l'opzione **Limita accesso al database** è impostata su Sì, specificare i DSN a cui gli utenti hanno accesso. Utilizzare il punto e virgola per delimitare i DSN (ad esempio, Fraud - Analytic;Fraud - Operational).

Configurazione di COP

Se sul proprio sito è in esecuzione IBM SPSS Collaboration and Deployment Services 3.5 o versioni successive, è possibile configurare uno o più server per le comunicazioni con COP (Coordinator of Processes). COP registra il server e consente ai computer client di effettuare la connessione al server senza conoscerne il nome host. In altre parole, COP consente ai computer client di ricercare i server disponibili.

Stato COP. Lo stato corrente di COP. Non è possibile modificare questo valore.

Host COP. Il nome host — un nome alfanumerico o un indirizzo IP — è la designazione di rete per il server IBM SPSS Collaboration and Deployment Services su cui COP è in esecuzione.

Numero di porta COP. Il numero di porta è la porta sul server IBM SPSS Collaboration and Deployment Services utilizzata da COP per le comunicazioni.

Nome di accesso COP. Il nome di accesso per la connessione al server IBM SPSS Collaboration and Deployment Services su cui COP è in esecuzione.

Password COP. La password per il nome di accesso.

Provider COP. Il provider di sicurezza con cui convalidare la combinazione utente/password.

Abilitato per COP. Quando un server viene abilitato per COP, è in grado di comunicare con COP. Quando un utente finale ricerca i server disponibili, COP visualizzerà il server come uno dei risultati.

Nome server. COP visualizza questo valore come nome del server.

Descrizione. COP visualizza questa descrizione per il server.

Intervallo di aggiornamento. Il software del server invia un aggiornamento a COP una volta trascorso l'intervallo specificato (in minuti). L'aggiornamento consente a COP di verificare se il server è in esecuzione.

Peso. Quando un server fa parte di un cluster, COP utilizza il peso per determinare il numero di computer client che possono effettuare la connessione ad un singolo server. Ad esempio, il peso 5 indica che ad un server può collegarsi un numero di client 5 volte superiore rispetto al numero di client che possono collegarsi ad un server con peso 1.

Registrazione

Il software del server registra le informazioni sulla sessione in due tipi di file di log:

- Il file di log attivo, in cui vengono attualmente registrate le informazioni sulla sessione
- I file di log di backup

Quando il file di log attivo raggiunge la dimensione massima, viene spostato in un file di log di backup ed il file di log attivo viene azzerato. Il file di log può anche registrare le informazioni sulle prestazioni quando l'opzione **Intervallo di esempio di log** è impostata su un valore maggiore di 0

Log attivo(i). Il nome del file di log attivo.

Numero di file di log di backup. È possibile modificare il numero di file di log di backup gestiti dal server. Aumentare o ridurre il numero in modo da contenere la quantità di informazioni che si desidera conservare.

Intervallo di log delle prestazioni. Per impostazione predefinita, il file di log non registra le informazioni sulle prestazioni. È possibile configurare il file di log in modo da registrare queste informazioni se si sta provando a determinare le aree problematiche. È possibile effettuare tale operazione impostando l'intervallo di log delle prestazioni su un numero di secondi compreso tra 1 e 600. Si consiglia di non impostare l'intervallo su un valore basso per un periodo di tempo prolungato. In questo modo, il file di log potrebbe riempirsi rapidamente. Inoltre, ciò potrebbe avere effetto sulle prestazioni. Per disabilitare gli esempi delle prestazioni, impostare questo valore su 0. Notare che è possibile visualizzare le informazioni di log delle prestazioni direttamente in una griglia. Per ulteriori informazioni, consultare l'argomento "Visualizzazione delle informazioni del log delle prestazioni".

Dimensione massima del file di log. Quando il file di log attivo raggiunge la dimensione massima, viene spostato nel file di log di backup ed il file di log attivo viene azzerato. Aumentare o ridurre la dimensione in modo da contenere il numero di sessioni che si desidera registrare.

Visualizzazione dei file di log: È possibile visualizzare il log attivo o i log di backup per un server specifico.

Per visualizzare un file di log

1. Selezionare IBM SPSS Statistics Server nel riquadro Amministrazione server.
2. Dai menu, scegliere:
Strumenti > IBM SPSS Statistics Server > Visualizza log attivo
3. Nella finestra di dialogo Visualizza selezione log per IBM SPSS Statistics Server, selezionare il file di log che si desidera visualizzare.
4. Fare clic su **OK**.

Il file viene aperto in un nuovo riquadro. Se si stanno ricercando informazioni specifiche nel file, premere Ctrl+F per aprire la finestra di dialogo Trova/Sostituisci.

Visualizzazione delle informazioni del log delle prestazioni:

Se l'**Intervallo di log delle prestazioni** è impostato su un numero maggiore di 0, le informazioni di log delle prestazioni vengono scritte nei file di log. Per ulteriori informazioni, consultare l'argomento "Registrazione". È possibile visualizzare le informazioni di log delle prestazioni visualizzando i file di log. Tuttavia, le informazioni del log delle prestazioni sono distribuite insieme a tutte le altre

informazioni di log e possono essere difficili da leggere. IBM SPSS Statistics Administration Console dispone di un'interfaccia alternativa per la lettura del log delle prestazioni direttamente in una griglia.

Per visualizzare direttamente le informazioni del log delle prestazioni

1. Fare doppio clic sul nodo Log delle prestazioni al di sotto dell'elemento IBM SPSS Statistics Server desiderato nel riquadro Amministrazione server.

Le informazioni di log delle prestazioni vengono visualizzate nel riquadro Log delle prestazioni. Al di sopra della griglia è visualizzato l'intervallo data/ora delle informazioni di log delle prestazioni visualizzate. Per impostazione predefinita, sono visualizzate le informazioni di log delle prestazioni dell'ultima ora. È possibile modificare questo intervallo data/ora. Inoltre, è possibile successivamente esportare le informazioni di log visualizzate in un file CSV (comma-separated values).

Per modificare l'intervallo data/ora del log delle prestazioni

1. Fare clic su **Modifica...** accanto all'intervallo data/ora visualizzato.
2. Nella finestra Seleziona intervallo di date, immettere una data ed un'ora per l'inizio e la fine dell'intervallo data/ora.
3. Fare clic su **OK**.

Per esportare le informazioni di log delle prestazioni in un file CSV

1. Fare clic su **Esporta...** accanto all'intervallo data/ora visualizzato.
2. Nella finestra Seleziona file da esportare, passare al percorso in cui si desidera salvare il file CSV.
3. Immettere un nome per il file. L'estensione file viene aggiunta automaticamente, per cui non è necessario aggiungerla.
4. Fare clic su **Salva**.

Gruppi e profili utente di IBM SPSS Statistics Server

Il software del server consente di creare profili per singoli utenti e gruppi di utenti. Il profilo specifica la directory dei file temporanei, l'impostazione umask UNIX, la priorità dei processi della CPU, l'accesso ai dati del client ed il numero massimo di thread per l'utente o il gruppo di utenti. Tali impostazioni sovrascrivono le impostazioni predefinite globali. Per informazioni relative alla creazione di gruppi e profili utente, consultare "Creazione e modifica dei gruppi e dei profili utente di IBM SPSS Statistics Server" a pagina 223.

File di profilo

Le impostazioni del gruppo e del profilo utente sono memorizzate nel file del profilo, *UserSettings.xml*. Per impostazione predefinita, questo file è contenuto nella sottodirectory config della directory di installazione di IBM SPSS Statistics Server. Prima di apportare modifiche ai gruppi ed ai profili utente, si consiglia di spostare il file predefinito e specificare il nuovo percorso nell'applicazione di amministrazione (IBM SPSS Statistics Administration Console). Per ulteriori informazioni, consultare l'argomento "Percorsi dei file" a pagina 217.

Come il server applica le impostazioni

Quando determina la directory dei file temporanei, l'impostazione umask, la priorità della CPU, l'accesso ai dati del client ed il numero massimo di thread per un particolare utente, il server effettua le seguenti operazioni.

1. Ricercare un profilo utente per il nome utente ed il dominio dell'utente che effettua la connessione al server. Selezionare la prima corrispondenza trovata. In UNIX, il server ignora il dominio e le lettere maiuscole/minuscole per il nome utente. In Windows, le lettere maiuscole/minuscole del nome utente o del dominio non hanno importanza. Inoltre, se un utente ha eseguito l'accesso al server senza

specificare un dominio, il server ricerca un nome utente con un dominio vuoto. Se non riesce a trovarne uno, utilizza una corrispondenza solo sul nome utente.

2. Se il profilo utente definisce delle impostazioni, applicare tali impostazioni al processo del server.
3. Se il profilo utente non definisce impostazioni o non definisce tutte le impostazioni, applicare le impostazioni del gruppo dell'utente al processo del server.
4. Se alcune impostazioni sono ancora non definite o se non è presente un profilo utente corrispondente, applicare il comando `umask` predefinito, la directory dei file temporanei, l'impostazione di accesso ai dati del client ed il numero massimo di thread definiti dall'applicazione di amministrazione (IBM SPSS Statistics Administration Console). Non viene utilizzata alcuna elaborazione di priorità della CPU predefinita. Per informazioni relative alla configurazione delle impostazioni predefinite, consultare "Utenti" a pagina 218.

Creazione e modifica dei gruppi e dei profili utente di IBM SPSS Statistics Server

I gruppi ed i profili utente vengono gestiti nel riquadro Gestisci utenti e gruppi.

Per visualizzare il riquadro Gestisci utenti e gruppi

1. Fare doppio clic sul nodo Gruppi e profili utente al di sotto del IBM SPSS Statistics Server desiderato nel riquadro Amministrazione server.

Il riquadro Gestisci utenti e gruppi visualizza i gruppi ed i profili utente attualmente definiti nella griglia Gruppi e profili utente. Selezionare un gruppo o un profilo utente da questa griglia. La griglia a destra visualizza i gruppi a cui appartiene l'utente selezionato o gli utenti nel gruppo selezionato, in base all'elemento selezionato. Entrambe le griglie visualizzano anche le impostazioni correnti per i gruppi ed i profili utente.

Per creare un nuovo profilo utente

1. Nel riquadro Gestisci utenti e gruppi, fare clic su **Nuovo profilo utente**.
2. Nella finestra di dialogo Crea nuovo profilo utente, immettere il nome dell'utente per cui si sta creando il profilo. Se si desidera limitare il profilo ad un utente con un dominio specifico, verificare di includere il nome del dominio (ad esempio, dominio\utente). Notare che, in questo momento, non si sta creando un utente. Si sta associando un profilo ad un utente *esistente*.
3. Se necessario, definire le impostazioni disponibili. Se si sta creando un profilo utente solo per assegnare un utente ad un gruppo, non è necessario definire alcuna impostazione. Per le descrizioni di tutte le impostazioni disponibili, consultare "Impostazioni del gruppo e del profilo utente disponibili" a pagina 224.
4. Nell'area Gestisci gruppi a cui appartiene l'utente, identificare i gruppi a cui appartiene l'utente. La griglia a sinistra mostra tutti i gruppi definiti e la griglia a destra mostra i gruppi a cui l'utente appartiene. Selezionare un gruppo definito e fare clic su >>>> per aggiungere l'utente al gruppo selezionato. È anche possibile fare clic su **Aggiungi tutto** per aggiungere l'utente a tutti i gruppi. Per rimuovere un utente da un gruppo, selezionare un gruppo a cui l'utente appartiene e fare clic su <<<<. È anche possibile fare clic su **Rimuovi tutto** per rimuovere l'utente da tutti i gruppi.

Per creare un nuovo gruppo di profili utente

1. Nel riquadro Gestisci utenti e gruppi, fare clic su **Nuovo gruppo**.
2. Nella finestra di dialogo Crea nuovo gruppo, immettere un nome per il gruppo. Il nome del gruppo è arbitrario e non corrisponde ad un gruppo sul proprio sistema.
3. Definire le impostazioni disponibili. Per le descrizioni di tutte le impostazioni disponibili, consultare "Impostazioni del gruppo e del profilo utente disponibili" a pagina 224.
4. Nell'area Gestisci utenti in gruppo, identificare gli utenti che appartengono al gruppo. La griglia a sinistra mostra tutti gli utenti con profili utente definiti e la griglia a destra mostra gli utenti che appartengono al gruppo. Selezionare un utente e fare clic su >>>> per aggiungere l'utente selezionato al gruppo. È anche possibile fare clic su **Aggiungi tutto** per aggiungere al gruppo tutti gli utenti con

profili utente definiti. Per rimuovere un utente da un gruppo, selezionare un utente nel gruppo e fare clic su <<<<. È anche possibile fare clic su **Rimuovi tutto** per rimuovere tutti gli utenti dal gruppo.

Per modificare o eliminare un gruppo o un profilo utente esistente

1. Nel riquadro Gestisci utenti e gruppi, selezionare un gruppo o un profilo utente. Se si sta eseguendo un'operazione di eliminazione, è possibile selezionare più gruppi o profili utente. Prestare attenzione, perché non è disponibile alcuna opzione per annullare l'eliminazione.
2. Fare clic su **Modifica** per modificare il gruppo o il profilo utente oppure fare clic su **Elimina** per eliminare il gruppo o il profilo utente.

Impostazioni del gruppo e del profilo utente disponibili: Di seguito sono riportate le impostazioni disponibili che è possibile assegnare ai gruppi ed ai profili utente.

Priorità. La priorità della CPU per il processo del server. Utilizzare un numero intero positivo o negativo. In **UNIX**, corrisponde al comando *nice*, che ha un intervallo compreso tra -20 e 19, con il valore -20 che produce una pianificazione più favorevole ed il valore 19 che produce una pianificazione meno favorevole. È possibile visualizzare le impostazioni di *nice* nella colonna *NI* dell'output del comando *ps*. In **Windows**, un valore negativo produce una priorità di base ABOVE_NORMAL (pianificazione più favorevole), un valore positivo produce una priorità di base BELOW_NORMAL (pianificazione meno favorevole) e 0 produce una pianificazione della priorità NORMAL. È possibile visualizzare le impostazioni della priorità di base in Gestione attività.

Percorso file temporaneo. La directory in cui il processo server scrive i file temporanei. L'utente deve disporre di accesso in lettura e scrittura per questa directory. Per ottenere vantaggi nelle prestazioni, è necessario specificare un'unità fisica differente per ciascun utente. È possibile utilizzare una directory differente nella stessa unità per più utenti, ma in questo modo non si otterrà alcun vantaggio in termini di prestazioni. È possibile effettuare questa operazione in modo che gli utenti dispongano di directory temporanee alle quali solo essi possono accedere. È anche possibile creare partizioni con dimensioni differenti e specificare un'unità con partizioni per ciascun utente, controllando lo spazio per i file temporanei assegnato a ciascun utente. È anche possibile specificare più percorsi separati da virgole. È possibile utilizzare l'applicazione di amministrazione per specificare globalmente questa impostazione per tutti gli utenti. Per ulteriori informazioni, consultare l'argomento "Utenti" a pagina 218.

Accesso ai dati del client. Accesso ai dati dal client. Selezionare un'opzione per indicare se l'utente visualizza i dati nell'editor di dati del client. Questa opzione può migliorare le prestazioni client/server perché il passaggio dei dati può essere lento attraverso la rete. **Nessun accesso ai dati dell'editor di dati** indica che l'utente non visualizza i dati nell'editor di dati. Sebbene l'utente sia in grado di visualizzare tutti i casi nei dati, questa opzione può peggiorare le prestazioni in alcuni casi. È possibile utilizzare l'applicazione di amministrazione per specificare globalmente questa impostazione per tutti gli utenti. Per ulteriori informazioni, consultare l'argomento "Utenti" a pagina 218.

Numero massimo di thread. Il numero di thread per il processo del server. Questa impostazione limita il numero di thread che possono essere utilizzati dal software del server per le procedure a più thread eseguite dall'utente. È possibile effettuare questa operazione per limitare le risorse di sistema disponibili per le procedure con più thread. È possibile utilizzare l'applicazione di amministrazione per specificare globalmente questa impostazione per tutti gli utenti. Per ulteriori informazioni, consultare l'argomento "Utenti" a pagina 218.

Compressione cache. Quando gli utenti finali immettono in modo esplicito un comando CACHE o eseguono una procedura che crea automaticamente file di lavoro, il software del server può comprimere i file di lavoro (temporanei) utilizzando *zlib*. Attivare la compressione della cache se un utente finale o un gruppo di utenti legge file di dati di grandi dimensioni. È possibile utilizzare l'applicazione di amministrazione per specificare globalmente questa impostazione per tutti gli utenti. Consultare "Utenti" a pagina 218 per ulteriori informazioni relative alla compressione della cache ed all'impostazione globale.

Sostituzione compressione. È possibile specificare se un utente finale o un gruppo di utenti può sovrascrivere l'impostazione di compressione della cache con la sintassi SET ZCOMPRESSION. È possibile utilizzare l'applicazione di amministrazione per specificare globalmente questa impostazione per tutti gli utenti. Per ulteriori informazioni, consultare l'argomento "Utenti" a pagina 218.

Memoria JVM massima. Quando gli utenti finali effettuano la connessione al software del server, viene assegnata la memoria per la JVM (Java virtual machine) sul computer server. La memoria viene assegnata per ciascun utente. È possibile modificare la quantità di memoria assegnata per uno specifico utente finale o gruppo di utenti specificando un numero in megabyte (MB). Questa operazione potrebbe essere necessaria se gli utenti dispongono di lavori che richiedono una quantità elevata di memoria, ad esempio durante l'esportazione di tabelle personalizzate molto grandi. È possibile utilizzare l'applicazione di amministrazione per specificare globalmente questa impostazione per tutti gli utenti. Per ulteriori informazioni, consultare l'argomento "Utenti" a pagina 218.

Umask. Il comando umask per il processo del server. Utilizzare un numero ottale composto da tre cifre. È possibile utilizzare l'applicazione di amministrazione per specificare globalmente questa impostazione per tutti gli utenti. Per ulteriori informazioni, consultare l'argomento "Utenti" a pagina 218.

Monitoraggio degli utenti di IBM SPSS Statistics Server

Il riquadro Monitora utenti correnti della IBM SPSS Statistics Administration Console mostra gli utenti connessi al computer IBM SPSS Statistics Server. Per attivare il riquadro, fare doppio clic sul nodo Monitora utenti correnti al di sotto del server desiderato nel riquadro Server Administrator. In questo modo, il riquadro viene popolato con un elenco di utenti collegati. L'elenco viene aggiornato in base alla frequenza mostrata. Per aggiornare l'elenco manualmente, dai menu selezionare:

Visualizza > Aggiorna

Il pannello di monitoraggio visualizza le seguenti informazioni.

- **Utente.** L'ID con cui l'utente ha effettuato la connessione al software del server.
- **Client.** Il nome dell'applicazione client eseguita dall'utente.
- **Versione.** La versione dell'applicazione client eseguita dall'utente.
- **ID connessione.** Un numero arbitrario assegnato ad un utente al momento della connessione al software del server. Un numero più basso indica che un utente ha eseguito l'accesso prima di un altro utente con un numero più alto.
- **Autenticazione.** I diritti di accesso dell'utente.

Nota: Se il nome o la versione sono indicati come <**Sconosciuto**>, l'utente ha effettuato la connessione con un software client che IBM SPSS Statistics Administration Console non è in grado di riconoscere.

In questo riquadro è possibile eseguire azioni specifiche dell'utente. Fare clic con il tasto destro del mouse per visualizzare un elenco di scelte:

- **Disconnetti.** Scollega uno o più utenti dal software del server. Per ulteriori informazioni, consultare l'argomento "Scollegamento degli utenti".
- **Trasmetti.** Invia un messaggio ad uno o più utenti. Per ulteriori informazioni, consultare l'argomento "Trasmissione di un messaggio agli utenti" a pagina 226.

Scollegamento degli utenti

Scollegare gli utenti quando è necessario limitare lo scarico sul computer server oppure quando si nota che un utente utilizza il sistema in modo inappropriato. Evitare di scollegare tutti gli utenti perché, in questo modo, è possibile che perdano il proprio lavoro. Nell'elenco degli utenti, viene visualizzato anche il proprio ID utente. IBM SPSS Statistics Administration Console impedirà di scollegare se stessi. Se è necessario scollegare tutti gli utenti—inclusi se stessi—dal computer server, scollegare tutti gli utenti e quindi effettuare lo scollegamento dal server.

1. Nel riquadro Monitora utente corrente, fare clic sul pulsante **Aggiorna** per assicurarsi che l'elenco degli utenti sia aggiornato.
2. Selezionare gli utenti che si desidera scollegare.
3. Fare clic con il tasto destro del mouse e selezionare **Scollega utente(i)** dal menu.

Trasmissione di un messaggio agli utenti

È possibile trasmettere un messaggio a un utente specifico o a tutti gli utenti che sono connessi al software del server. È possibile effettuare tale operazione se è necessario riavviare il software del server e si desidera inviare un avviso agli utenti prima di eseguire l'operazione.

1. Nel riquadro Monitora utente corrente, fare clic sul pulsante **Aggiorna** per assicurarsi che l'elenco degli utenti sia aggiornato.
2. Selezionare gli utenti a cui si desidera inviare un messaggio. Se si desidera inviare lo stesso messaggio a tutti gli utenti, non è necessario specificare un utente specifico.
3. Fare clic con il tasto destro del mouse e selezionare **Trasmetti [tutti] agli utenti** dal menu.
4. Nella finestra di dialogo **Trasmetti**, immettere il contenuto del messaggio. Se necessario, è possibile aggiungere interruzioni di riga.
5. Fare clic su **OK** per trasmettere il messaggio.

Funzioni di accesso facilitato con la tastiera

- Utilizzare i tasti freccia e di tabulazione per passare da un controllo all'altro in ciascun riquadro.
- Utilizzare i tasti freccia per passare da un elemento all'altro nel riquadro **Amministrazione server**. Premere **Invio** per aprire e passare al pannello per l'elemento selezionato.
- Utilizzare le seguenti combinazioni di tasti per selezionare i menu.
 - Menu **File**: Alt-F
 - Menu **Modifica**: Alt-E
 - Menu **Visualizza**: Alt-V
 - Menu **Strumenti**: Alt-T
 - Menu **?**: Alt-H
- Utilizzare **Visualizza > Navigazione** per spostarsi da un riquadro all'altro.

Amministrazione di IBM SPSS Modeler Server

Modeler Administration Console in IBM SPSS Deployment Manager fornisce un'interfaccia utente di console per monitorare e configurare le installazioni di SPSS Modeler Server ed è disponibile gratuitamente per gli utenti correnti di SPSS Modeler Server. L'applicazione può essere installata solo sui computer Windows; tuttavia, può gestire un server installato su qualsiasi piattaforma supportata.

Molte delle opzioni disponibili in Modeler Administration Console possono essere specificate anche nel file `options.cfg`, contenuto nella directory di installazione di SPSS Modeler Server in `/config`. Tuttavia, Modeler Administration Console dispone di un'interfaccia grafica condivisa che consente di connettere, configurare e monitorare più server.

Avvio di Modeler Administration Console

Dal menu **Start** di Windows, selezionare **[Tutti i] Programmi**, quindi **IBM SPSS Collaboration and Deployment Services** e **Deployment Manager**.

Quando l'applicazione viene eseguita per la prima volta, i riquadri dell'amministratore del server e delle proprietà appariranno vuoti (a meno che non sia già installato Deployment Manager con una connessione server IBM SPSS Collaboration and Deployment Services già configurata). Dopo aver configurato Modeler Administration Console, nel riquadro dell'amministratore del server a sinistra viene visualizzato un nodo

per ogni SPSS Modeler Server che si desidera amministrare. Il riquadro di destra mostra le opzioni di configurazione disponibili per il server selezionato. È necessario impostare una connessione per ciascuno dei server da amministrare.

Riavvio del servizio Web

Se si effettuano modifiche a IBM SPSS Modeler Server or IBM SPSS Modeler Text Analytics Server nella console di gestione è necessario riavviare il servizio web.

Per riavviare il servizio Web in Microsoft Windows:

1. Sul computer su cui è stato installato IBM SPSS Modeler, selezionare **Servizi** da Strumenti di amministrazione nel Pannello di controllo.
2. Per individuare il server nell'elenco e riavviarlo:
3. Fare clic su **OK** per chiudere la finestra di dialogo.

Per riavviare il servizio Web in UNIX:

In UNIX, è necessario riavviare IBM SPSS Modeler Server eseguendo lo script **modelersrv.sh** nella directory di installazione di IBM SPSS Modeler Server.

1. Passare alla directory di installazione di IBM SPSS Modeler Server. Ad esempio, da un prompt dei comandi UNIX, digitare:
`cd /usr/<modelersrv>`, dove `modelersrv` è la directory di installazione di IBM SPSS Modeler Server.
2. Per arrestare il server, al prompt dei comandi digitare
`./modelersrv.sh stop`
3. Per riavviare il server, dal prompt dei comandi digitare
`./modelersrv.sh start`

Configurazione dell'accesso tramite Modeler Administration Console

L'accesso da parte dell'amministratore a SPSS Modeler Server mediante Modeler Administration Console incluso con IBM SPSS Deployment Manager è controllato dalla riga `administrators` nel file `options.cfg`, contenuto nella directory di installazione di SPSS Modeler Server in `/config`. Come valore predefinito, questa riga è impostata come commento per cui è necessario modificarla per consentire l'accesso a utenti specifici oppure utilizzare `*` per consentire l'accesso a tutti gli utenti, come negli esempi seguenti:

```
administrators, "*"
administrators, "jsmith,mjones,achavez"
```

- La riga deve iniziare con `administrators`, e le voci devono essere indicate tra virgolette. Il sistema opera una distinzione tra caratteri maiuscoli/minuscoli.
- Separare più ID utente mediante virgole.
- Per gli account di Windows, non utilizzare nomi di dominio.
- Prestare attenzione nell'uso dell'asterisco, poiché questo carattere consente a chiunque possieda un account utente valido per IBM SPSS Modeler Server (ovvero, nella maggior parte dei casi, a tutti gli utenti in rete) di accedere alle opzioni di configurazione e di modificarle.

Configurazione dell'accesso mediante il controllo accessi dell'utente (User Access Control, UAC)

Per utilizzare Modeler Administration Console per eseguire aggiornamenti ad una configurazione SPSS Modeler Server installata su una macchina Windows su cui è abilitato UAC (User Access Control), è necessario disporre delle autorizzazioni di lettura, scrittura ed esecuzione definite nella directory `config` e nel file `options.cfg`. Tali autorizzazioni (NTFS) devono essere definite a livello di utente specifico e non a livello di gruppo; ciò è dovuto al modo in cui le autorizzazioni UAC e NTFS interagiscono.

Modeler Administration Console è inclusa in IBM SPSS Deployment Manager.

Connessioni SPSS Modeler Server

È necessario specificare una connessione per ogni istanza di SPSS Modeler Server da amministrare nella rete. In seguito è necessario accedere a ogni singolo server. Sebbene la connessione server venga memorizzata da una sessione Modeler Administration Console all'altra in IBM SPSS Deployment Manager, le credenziali di accesso non vengono memorizzate. È necessario eseguire l'accesso ogni volta che viene avviato IBM SPSS Deployment Manager.

Per impostare una connessione server

1. Verificare che il servizio IBM SPSS Modeler Server sia stato avviato.
2. Dal menu File, scegliere **Nuova** e quindi **Connessione al server amministrato**.
3. Nella prima pagina della procedura guidata, digitare un nome per la connessione al server. Il nome è per uso personale e deve essere di tipo descrittivo, per esempio *Server di produzione*. Verificare che l'opzione Tipo sia impostata su **Amministrato IBM SPSS Modeler Server**, poi fare clic su **Avanti**.
4. Nella seconda pagina, digitare il nome host o l'indirizzo IP del server. Se la porta di default è stata modificata, digitare il numero della porta. Fare clic su **Fine**. La nuova connessione al server viene visualizzata nel riquadro dell'amministratore del server.

Per eseguire le varie attività di amministrazione è ora necessario accedere al server.

Per accedere al server

1. Nel riquadro dell'amministratore, fare doppio clic sul server a cui si desidera accedere per selezionarlo.
2. Nella finestra di dialogo di login, digitare le proprie credenziali (utilizzare l'account utente per il server di hosting). Fare clic su **OK**.

Se il login non riesce e appare il messaggio **Impossibile ottenere i privilegi di amministratore sul server**, molto probabilmente l'accesso dell'amministratore non è stato configurato correttamente. Per ulteriori informazioni, consultare l'argomento "Configurazione dell'accesso tramite Modeler Administration Console" a pagina 227.

Se non è possibile eseguire l'accesso e viene visualizzato il messaggio **Impossibile connettersi al server '<server>'**, assicurarsi che l'ID utente e la password siano corretti e verificare che il servizio IBM SPSS Modeler Server sia in esecuzione. Per esempio, in Windows, scegliere Pannello di controllo > Strumenti di amministrazione > Servizi e selezionare l'opzione per IBM SPSS Modeler Server. Se la colonna Stato non indica **Avviato**, selezionare la riga nella schermata e fare clic su **Avvia**, quindi riprovare a eseguire l'accesso.

Una volta che l'utente ha effettuato l'accesso a IBM SPSS Modeler Server, sotto il nome del server vengono visualizzate due opzioni: Configurazione e Monitoraggio. Fare doppio clic su una delle opzioni.

Configurazione SPSS Modeler Server

Il riquadro di configurazione mostra le opzioni di configurazione di SPSS Modeler Server. Utilizzare questo riquadro per modificare le opzioni in base alle esigenze. Per salvare le modifiche, fare clic su **Salva** nella barra degli strumenti. Notare che per rendere effettiva la modifica di qualsiasi opzione contrassegnata da un asterisco (*), è necessario un riavvio del server.

Le opzioni sono descritte nelle sezioni che seguono. Per ogni opzione è riportata fra parentesi la riga corrispondente del file `options.cfg`. Le opzioni visibili solo in `options.cfg` sono descritte alla fine di questa sezione.

Nota: Se un utente non root desidera modificare queste opzioni, è necessaria l'autorizzazione in scrittura per la directory SPSS Modeler Server **config**.

Connessioni/sessioni

Numero massimo di connessioni. (max_sessions) Numero massimo di sessioni server contemporanee. Un valore di -1 indica che non c'è alcun limite.

Numero porta. (port_number) Il numero della porta per SPSS Modeler Server su cui è in attesa. Modificarlo se la porta di default è già utilizzata da un'altra applicazione. Gli utenti finali devono conoscere il numero di porta per poter utilizzare SPSS Modeler Server.

Connessione Analytic Server

Abilita Analytic Server SSL (as_ssl_enabled) Specificare Y per crittografare le comunicazioni tra Analytic Server, e SPSS Modeler altrimenti specificare N.

Host (as_host) L'indirizzo IP di Analytic Server.

Numero porta (as_port) Il numero di porta dell'Analytic Server.

Root di contesto (as_context_root) La root di contesto dell'Analytic Server.

Locatario (as_tenant) Il locatario di cui è membro l'installazione di SPSS Modeler Server.

Prompt per la password (as_prompt_for_password) Specificare N se SPSS Modeler Server è configurato con lo stesso sistema di autenticazione per utenti e password del sistema utilizzato su Analytic Server; ad esempio, quando si utilizza l'autenticazione Kerberos, in caso contrario, Y.

Nota: Se si intende utilizzare l'SSO Kerberos, è necessario impostare le opzioni supplementari nel file options.cfg. Per ulteriori informazioni, consultare l'argomento "Opzioni visibili in options.cfg " più avanti in questo capitolo.

Accesso ai file di dati

Limita l'accesso solo al percorso dei file di dati (data_files_restricted) Quando è impostata su sì questa opzione limita i file di dati alla directory standard dei dati e a quelle elencate dall'opzione **Percorso file di dati** descritta di seguito.

Percorso file di dati (data_file_path) Un elenco di directory aggiuntive in cui i client possono accedere ai file di dati in lettura e scrittura. Questa opzione viene ignorata a meno che non sia selezionata l'opzione **Limita l'accesso solo al percorso del file di dati**. Si noti che per specificare i percorsi è necessario utilizzare le barre (/). Su Windows, specificare più directory separandole con il punto e virgola (ad esempio, [percorso di installazione server]/data;c:/data;c:/temp). Su Linux e UNIX, utilizzare i due punti (:) invece del punto e virgola. Il percorso del file di dati deve includere qualsiasi percorso specificato dal parametro temp_directory descritto di seguito.

Limita l'accesso solo al percorso dei file dei programmi (program_files_restricted) Quando è impostata su sì questa opzione limita l'accesso ai file dei programmi alla directory standard bin e a quelle elencate nell'opzione **Percorso dei file dei programmi** descritta di seguito. A partire dalla release 17, l'unico file di programma a cui viene limitato l'accesso è l'eseguibile di Python (consultare la sezione **Percorso dell'eseguibile Python** di seguito).

Percorso dei file dei programmi (program_file_path) Un elenco di directory aggiuntive da cui i client possono eseguire i programmi. Questa opzione viene ignorata a meno che non sia selezionata l'opzione **Limita l'accesso solo al percorso dei file dei programmi**. Si noti che per specificare i percorsi è necessario utilizzare le barre (/). Se le directory sono più di una, separarle con il punto e virgola.

Dimensione massima file (max_file_size) Dimensione massima dei file di dati temporanei ed esportati creati durante l'esecuzione del flusso (non valido per i file di dati SAS e SPSS Statistics. Un valore di -1 indica che non c'è alcun limite.

Directory temporanea (`temp_directory`) La directory utilizzata per memorizzare i file di dati temporanei (file della cache). Idealmente, questa directory dovrebbe trovarsi su un'unità o controller ad alta velocità separati, poiché la velocità di accesso a questa directory può influire sensibilmente sulle prestazioni. È possibile specificare più directory temporanee, separandole con la virgola. Le directory devono trovarsi su dischi diversi. La prima è utilizzata più di frequente, mentre quelle aggiuntive vengono utilizzate per archiviare file di lavoro temporanei quando determinate operazioni di preparazione dei dati (per esempio, di ordinamento) utilizzano il parallelismo durante l'esecuzione. Consentendo a ogni thread di esecuzione di utilizzare dischi separati per l'archiviazione temporanea, è possibile migliorare le prestazioni. Utilizzare le barre (/) in tutte le specifiche dei percorsi.

Nota:

- i file temporanei vengono creati in questa directory durante l'avvio di SPSS Modeler Server. Verificare di disporre dei diritti di accesso necessari per accedere alla directory (ad esempio, se la directory temporanea è una cartella di rete condivisa), altrimenti l'avvio di SPSS Modeler Server non verrà eseguito.
- L'impostazione `temp_directory` non viene applicata durante l'esecuzione di flussi di valutazione mediante lavori IBM SPSS Collaboration and Deployment Services. Quando viene eseguito un lavoro di questo tipo, viene creato un file temporaneo. Per impostazione predefinita, il file viene salvato nella directory di installazione di IBM SPSS Modeler Server. È possibile modificare la cartella di dati predefinita in cui vengono salvati i dati durante la creazione della connessione a IBM SPSS Modeler Server in IBM SPSS Modeler.

Percorso dell'eseguibile Python (`python_exe_path`) Percorso completo del file eseguibile di Python che include il nome del file eseguibile. Se l'accesso ai file del programma viene limitato, è necessario aggiungere il percorso della directory contenente l'eseguibile Python ai percorsi dei file del programma (vedere la sezione **Limita l'accesso solo al percorso dei file dei programmi** riportata in precedenza).

Prestazioni/Ottimizzazione

Riscrittura dei flussi. (`stream_rewriting_enabled`) Consente al server di ottimizzare i flussi riscrivendoli. Per esempio, è possibile che il server spinga le operazioni di riduzione dei dati più vicino al nodo origine allo scopo di ridurre al minimo le dimensioni dell'insieme di dati il più tempestivamente possibile. In genere, si consiglia di disattivare questa opzione solo se l'ottimizzazione provoca un errore oppure risultati imprevisti. Questa impostazione prevale sulla corrispondente impostazione dell'ottimizzazione client. Se questa impostazione è disabilitata nel server, il client non la può abilitare. Ma se invece è abilitata, il client può disabilitarla.

Parallelismo. (`max_parallelism`) Descrive il numero di thread di lavoro paralleli che SPSS Modeler può utilizzare per l'esecuzione di un flusso. L'impostazione su 0 o su un numero negativo comporta che IBM SPSS Modeler faccia corrispondere il numero di thread al numero di processori disponibili sul computer; il valore predefinito per questa opzione è -1. Per disattivare l'elaborazione parallela (per i computer con multiprocessore) impostare questa opzione su 1. Per consentire un'elaborazione parallela limitata, impostare l'opzione su un numero inferiore a quello dei processori presenti nel computer. Si noti che un processore hyper-threaded o dual-core viene considerato come due processori.

Dimensione del buffer (byte). (`io_buffer_size`) I file di dati trasferiti dal server al client vengono smistati attraverso un buffer avente il numero di byte specificato.

Compressione della cache. (`cache_compression`) Un compreso intero compreso tra 0 e 9 che controlla la compressione dei file della cache e di altri file nella directory temporanea del server. La compressione riduce la quantità di spazio su disco utilizzata, che può essere importante quando lo spazio è limitato. La compressione aumenta il tempo del processore, ma questo aumento è quasi sempre compensato dal minor tempo di accesso al disco. Si noti che è possibile comprimere solo determinate cache, ovvero quelle con accesso sequenziale. Questa opzione non si applica a cache ad accesso casuale, come quelle utilizzate dagli algoritmi di addestramento della rete. L'impostazione 0 disabilita completamente la compressione. I

valori a partire da 1 forniscono gradi crescenti di compressione, ma con un corrispondente costo in termini di tempo di accesso. Il valore di default è 1; i valori più alti possono essere necessari dove lo spazio del disco è su premium.

Moltiplicatore utilizzo memoria. (`memory_usage`) Controlla la proporzione di memoria fisica assegnata all'ordinamento e altre cache in memoria. L'impostazione di default è 100, corrispondente a circa il 10% di memoria fisica. Aumentare questo valore per migliorare le prestazioni di ordinamento quando è disponibile memoria libera, ma prestare attenzione a non aumentarlo troppo per evitare un paging eccessivo.

Percentuale limite memoria di modellazione. (`modelling_memory_limit_percentage`) Controlla la proporzione di memoria fisica assegnata all'addestramento di Kohonen e modelli *k*-means. Il valore predefinito è il 25%. Aumentare questo valore per migliorare le prestazioni di addestramento quando è disponibile memoria libera, ma prestare attenzione a non aumentarlo troppo per evitare un paging eccessivo quando i dati si riversano su disco.

Consenti sovrascrittura memoria modellazione. (`allow_modelling_memory_override`) Attiva o disattiva l'opzione **Ottimizza per velocità** in determinati nodi Modelli. Il valore predefinito è Abilitata. Questa opzione consente all'algoritmo di modellazione di richiedere tutta la memoria disponibile, ignorando l'opzione di limite percentuale. È possibile disattivarla se è necessario condividere risorse di memoria sul computer server.

Porta del server minima e massima. (`max_server_port` e `min_server_port`) Specifica l'intervallo di numeri di porta che può essere utilizzato per le connessioni socket aggiuntive tra client e server richieste per i modelli interattivi e per l'esecuzione del flusso. Tali casi richiedono che il server rimanga in ascolto su un'altra porta. Se non si limita l'intervallo, potrebbero verificarsi dei problemi per gli utenti che utilizzano sistemi con firewall. Il valore predefinito è in entrambi i casi -1, ovvero "nessuna limitazione". Così, per esempio, per impostare il server affinché resti in ascolto sulla porta 8000 o superiore, si imposterà `min_server_port` su 8000 e `max_server_port` su -1.

Tenere presente che è necessario aprire porte aggiuntive sul server principale per poter aprire o eseguire un flusso e di conseguenza più porte se si desidera aprire o eseguire flussi in contemporanea. Questa operazione è necessaria per catturare il feedback dall'esecuzione del flusso.

Per default, IBM SPSS Modeler utilizzerà qualsiasi porta aperta disponibile. Se non ne trova una disponibile, per esempio se sono tutte chiuse da un firewall, quando si esegue il flusso viene visualizzato un errore. Per configurare l'intervallo delle porte, IBM SPSS Modeler avrà bisogno di due porte aperte disponibili (oltre alla porta server principale) per i flussi contemporanei, più 3 porte aggiuntive per ciascuna connessione ODBC da qualsiasi client connesso (2 porte per la connessione ODBC per la durata della connessione ODBC ed un'ulteriore porta temporanea per l'autenticazione).

Nota: Una connessione ODBC è una voce nell'elenco di connessioni del database e può essere condivisa tra più nodi di database specificati nella stessa connessione del database.

Nota: È possibile che le porte di autenticazione vengano condivise se le connessioni vengono effettuate in momenti diversi.

Nota: Le migliori prassi consigliano di utilizzare le stesse porte per comunicare con il Client IBM SPSS Collaboration and Deployment Services e SPSS Modeler. È possibile impostarle come `max_server_port` e `min_server_port`.

Nota: se si modificano questi parametri, è necessario riavviare SPSS Modeler Server affinché le modifiche abbiano effetto.

Ottimizzazione recupero array. (`sql_row_array_size`) Controlla il modo in cui SPSS Modeler Server recupera i dati dalla sorgenti dati ODBC. Il valore di default è 1, ovvero viene recuperata una riga per

volta. Se si aumenta questo valore, il server leggerà le informazioni in blocchi più estesi, recuperando il numero di righe specificato in un array. Con alcune combinazioni sistema operativo/database, ciò può migliorare le performance delle istruzioni SELECT.

SQL

Lunghezza massima stringa SQL. (`max_sql_string_length`) Per una stringa importata dal database con SQL, numero massimo di caratteri dei quali viene garantito il passaggio. A seconda del sistema operativo, il valori stringa di lunghezza maggiore potrebbero essere troncati a destra senza alcuna segnalazione. L'intervallo valido è compreso tra 1 e 65.535 caratteri. Questa proprietà si applica anche al nodo di esportazione del database.

Nota: Il valore di predefinito di questa proprietà è 2048. Se il testo che si sta analizzando è più lungo di 2048 caratteri (ad esempio, ciò può verificarsi se si utilizza il nodo feed web SPSS Modeler Text Analytics) si consiglia di incrementare questo lavoro se si lavora in modalità nativa altrimenti i risultati potrebbero essere troncati. Se si utilizza un database UDF (user-defined function), tale limitazione non si applica, ciò potrebbe determinare differenze nei risultati tra le modalità nativa e UDF.

Generazione automatica SQL. (`sql_generation_enabled`) Consente la generazione SQL automatica di flussi con un possibile miglioramento sostanziale delle prestazioni. Il valore predefinito è Abilitata. Si consiglia di disattivarla solo se il database non è in grado di supportare query inviate da SPSS Modeler Server. Si noti che questa impostazione prevale sull'impostazione di ottimizzazione client corrispondente. Ai fini del calcolo del punteggio, si tenga anche presente che è necessario attivare la generazione SQL separatamente per ogni nodo modellazione, indipendentemente da questa impostazione. Se questa impostazione è disabilitata nel server, il client non la può abilitare. Ma se invece è abilitata, il client può disabilitarla.

Lunghezza della stringa SQL predefinita. (`default_sql_string_length`). Specifica la larghezza predefinite delle colonne di stringhe che saranno create nelle tabelle della cache del database. I campi stringa delle tabelle di cache del database saranno creati con una larghezza di default di 255 in assenza di informazioni relative al tipo a monte. Se i dati hanno larghezze superiori, istanziare un nodo Tipo a monte con i valori corrispondenti o impostare questo parametro su un valore grande abbastanza da contenere questi valori stringa.

Abilita UDF del database. (`db_udf_enabled`). Se impostato su Y (valore predefinito), comporta che l'opzione di generazione SQL genera SQL UDF (user-defined function) invece di semplice SQL SPSS Modeler. Solitamente SQL UDF offre prestazioni migliori del semplice SQL.

SSL

Abilita SSL. (`ssl_enabled`) Attiva la crittografia SSL per le connessioni tra SPSS Modeler e SPSS Modeler Server.

Keystore. (`ssl_keystore`) Il file del database delle chiavi SSL da caricare all'avvio del server (specificare il percorso completo o quello relativo della directory di installazione di SPSS Modeler).

File stash del keystore. (`ssl_keystore_stash_file`) Il nome del file stash della password del database delle chiavi da caricare all'avvio del server (specificare il percorso completo o quello relativo della directory di installazione di SPSS Modeler). Se si vuole lasciare questa impostazione vuota e ricevere la richiesta della password quando si avvia SPSS Modeler Server, consultare le seguenti istruzioni:

- In Windows:
 1. Accertarsi che l'impostazione `ssl_keystore_stash_file` nel file `options.cfg` non abbia un valore.
 2. Riavviare SPSS Modeler Server. Verrà richiesta una password. Immettere la password corretta, fare clic su **OK** e il server verrà avviato.
- In Linux/UNIX:
 1. Accertarsi che l'impostazione `ssl_keystore_stash_file` nel file `options.cfg` non abbia un valore.
 2. Individuare la seguente riga nel file `modelersrv.sh`:

```
if "$INSTALLEDPATH/$SCLEMDNAME" -server $ARGS; then
```

3. Aggiungere l'opzione `-request_ssl_password` come segue:

```
if "$INSTALLEDPATH/$SCLEMDNAME" -request_ssl_password -server $ARGS; then
```

4. Riavviare SPSS Modeler Server. Verrà richiesta una password. Immettere la password corretta, fare clic su **OK** e il server verrà avviato.

Etichetta del keystore. (`ssl_keystore_label`) Etichetta del certificato specificato.

Nota: Per impostare un server affinché utilizzi l'SSL con la console di gestione, è necessario importare tutti i certificati richiesti da SPSS Modeler Server nel truststore del Deployment Manager (in `../jre/lib/security`).

Nota: se si modificano questi parametri, è necessario riavviare SPSS Modeler Server affinché le modifiche abbiano effetto.

Configurazione del Coordinator of Processes

Host. (`cop_host`) Nome host o indirizzo IP del servizio Coordinator of Processes. Il valore predefinito "spsscop" è un alias che gli amministratori possono decidere di aggiungere in DNS per l'host IBM SPSS Collaboration and Deployment Services.

Numero porta. (`cop_port_number`) Numero di porta del servizio Coordinator of Processes. L'impostazione di default di IBM SPSS Collaboration and Deployment Services è 8080.

Root di contesto. (`cop_context_root`) L'URL del servizio Coordinator of Processes.

Nome login. (`cop_user_name`) Nome utente per l'autenticazione al servizio Coordinator of Processes. Questo è un nome di login IBM SPSS Collaboration and Deployment Services che potrebbe includere un prefisso di provider di sicurezza (per esempio, `ad/jsmith`).

Password. (`cop_password`) La password per l'autenticazione al servizio Coordinator of Processes.

Nota: Se il file `options.cfg` viene aggiornato manualmente invece di utilizzare Modeler Administration Console in IBM SPSS Deployment Manager, è necessario codificare manualmente il valore `cop_password` specificato nel file. Se si utilizzano password in testo normale, la registrazione con il Coordinator of Processes non riesce.

Procedere come segue per codificare manualmente la password:

1. Aprire un prompt dei comandi, accedere alla directory SPSS Modeler `./bin` ed eseguire il comando `pwutil.bat/sh`.
2. Una volta effettuata la registrazione, immettere il nome utente (il `cop_user_name` specificato nel file `options.cfg`) e premere Invio.
3. Inserire la password dell'utente.

La password codificata viene visualizzata tra doppi apici nella riga di comando come parte della stringa restituita. Ad esempio:

```
C:\Program Files\IBM\SPSS\Modeler\18\bin>pwutil
User name: copuser
Password: Pass1234
copuser, "0Tqb4n.ob0wrs"
```

4. Copiare la password codificata, senza doppi apici, ed inserirla tra i doppi apici già presenti per il valore `cop_password` nel file `options.cfg`.

Abilitato. (`cop_enabled`) Stabilisce se il server deve tentare di registrarsi con il servizio Coordinator of Processes. L'impostazione di default è quella di *non* registrarsi perché l'amministratore deve scegliere quali servizi sono pubblicizzati tramite Coordinator of Processes.

SSL abilitato. (cop_ssl_enabled) Determina se SSL è utilizzato per connettersi al server Coordinator of Processes. Se viene utilizzata questa opzione, è necessario importare il file certificato SSL in SPSS Modeler Server JRE. Per eseguire questa operazione, è necessario ottenere il file certificato SSL e il relativo nome alias e password. Quindi, eseguire il comando riportato di seguito su SPSS Modeler Server:

```
$JAVA_HOME/bin/keytool -import -trustcacerts -alias $ALIAS_NAME -file $CERTIFICATE_FILE_PATH  
-keystore $ModelerServer_Install_Path/jre/lib/security/cacerts
```

Nome server. (cop_service_name) Nome dell'istanza di SPSS Modeler Server; il valore di default è il nome host.

Descrizione. (cop_service_description) Descrizione dell'istanza.

Intervallo di aggiornamento (min). (cop_update_interval) Numero di minuti tra i messaggi keep-alive; il valore di default è 2.

Peso. (cop_service_weight) Il peso di questa istanza, specificato come numero intero compreso tra 1 e 10. Un peso maggiore attira più connessioni. Il valore predefinito è 1.

Host servizio. (cop_service_host) Nome host completo dell'host IBM SPSS Modeler Server. Il valore di default del nome host è derivato automaticamente; l'amministratore può ignorarlo nel caso di host multihomed.

Percorso dati predefiniti. (cop_service_default_data_path) Il percorso dati predefinito per l'installazione IBM SPSS Modeler Server registrata da Coordinator of Processes.

Opzioni visibili in options.cfg

La maggior parte delle opzioni di configurazione può essere modificata utilizzando IBM SPSS Modeler Administration Console, inclusa in IBM SPSS Deployment Manager. Vi sono comunque delle eccezioni, quali quelle descritte in questa sezione. Le opzioni in questa sezione devono essere modificate nel file options.cfg. Per ulteriori informazioni, consultare "Amministrazione di IBM SPSS Modeler Server" a pagina 226 e "Utilizzo del file options.cfg" a pagina 236. Tenere presente che vi potrebbero essere ulteriori impostazioni nel file options.cfg non elencate qui.

Nota: Queste informazioni sono valide solo per un server remoto (IBM SPSS Modeler Server, ad esempio).

administrators. Specifica i nomi degli utenti a cui si desidera concedere l'accesso come amministratore. Per ulteriori informazioni, consultare l'argomento "Configurazione dell'accesso tramite Modeler Administration Console" a pagina 227.

allow_config_custom_overrides. Non modificare se non esplicitamente richiesto da un addetto del supporto tecnico.

data_view_port_number. È possibile fare clic con il tasto destro del mouse su un nodo di dati e selezionare **Dati della vista** per esaminare e circoscrivere i dati in modo adeguato con visualizzazioni avanzate dei dati. Questa funzione utilizza per impostazione predefinita il numero di porta 28900. Modificare il valore dell'opzione di configurazione data_view_port_number se è necessario utilizzare un numero di porta diverso. Ove possibile si consiglia di utilizzare il valore predefinito.

fips_encryption. Abilita la crittografia conforme a FIPS. L'impostazione predefinita è N.

group_configuration. Quando abilitato, IBM SPSS Modeler Server controlla il file groups.cfg che verifica chi può collegarsi al server. Per ulteriori dettagli vedere Configurazione dei gruppi.

max_transfer_size. Solo per uso interno del sistema. **Non modificare.**

shell. (solo server UNIX) Ignora l'impostazione predefinita per la shell UNIX, ad esempio shell, "/usr/bin/ksh". Per impostazione predefinita, IBM SPSS Modeler utilizza la shell definita nel profilo utente dell'utente che si connette a IBM SPSS Modeler Server.

start_process_as_login_user. Impostare questa opzione su Y se si esegue SPSS Modeler Server utilizzando un database di password privato, avviando il servizio server da un account non root.

use_bigint_for_count. Quando il numero di record da contare è maggiore di un intero normale ($2^{31}-1$), impostare questa opzione su Y. Quando questa opzione è impostata su Y, e un flusso è collegato a Db2; SQL Server; o ad un database Teradata, Oracle o Netezza, viene utilizzata una funzione quando è necessario il conteggio dei record (ad esempio il campo **Record_Count** generato dal nodo di aggregazione).

Quando questa opzione è abilitata, e se si lavora con Db2 o SQL Server, SPSS Modeler utilizza COUNT_BIG() per il conteggio dei record. Se vengono utilizzati Teradata, Oracle o Netezza, SPSS Modeler utilizzerà COUNT(). Per tutti gli altri database, non è disponibile il pushback SQL per la funzione. La differenza consiste nel fatto che, quando è abilitato use_bigint_for_count, tutti i conteggi di record vengono salvati come tipo BIG INT (o LONG) (un numero intero firmato a 64 bit, $2^{63}-1$ al massimo), rispetto ad un normale numero intero (un numero intero firmato a 32 bit, $2^{31}-1$ al massimo) quando le opzioni sono disabilitate.

cop_ssl_enabled. Impostare questa opzione su Y se si utilizza SSL per connettersi al servizio Coordinator of Processes. Se viene utilizzata questa opzione, è necessario importare il file certificato SSL in SPSS Modeler Server JRE. Per eseguire questa operazione, è necessario ottenere il file certificato SSL e il relativo nome alias e password. Quindi, eseguire il comando riportato di seguito su SPSS Modeler Server:

```
$JAVA_HOME/bin/keytool -import -trustcacerts -alias $ALIAS_NAME -file $CERTIFICATE_FILE_PATH -keystore $ModelerServer_Install_Path/jre/lib/security/cacerts
```

cop_service_default_data_path. È possibile utilizzare questa opzione per impostare il percorso dati predefinito per un'installazione IBM SPSS Modeler Server registrata Coordinator of Processes.

Gli utenti possono creare le proprie connessioni Analytic Server in SPSS Modeler tramite **Strumenti > Connessioni Analytic Server**. Gli amministratori possono definire una connessione Analytic Server predefinita utilizzando le seguenti proprietà:

as_ssl_enabled. Y o N.

as_host. Specificare il nome host o l'indirizzo IP di Analytic Server.

as_port. Specificare il numero di porta di Analytic Server.

as_context_root. Specificare la root di contesto di Analytic Server.

as_tenant. Specificare il nome del tenant di cui IBM SPSS Modeler Server è membro

as_prompt_for_password. Y o N.

Per impostazione predefinita, l'autenticazione Analytic Server utilizzando il metodo Kerberos non è abilitata. Per abilitare l'autenticazione Kerberos, utilizzare le tre seguenti proprietà:

as_kerberos_auth_mode. Per abilitare l'autenticazione Kerberos, impostare questa opzione su Y.

as_kerberos_krb5_conf. Specificare il percorso per il file di configurazione Kerberos che Analytic Server deve utilizzare; ad esempio, c:\windows\krb5.conf.

as_kerberos_krb5_spn. Specificare l'SPN Kerberos Analytic Server; ad esempio, HTTP/ashost.mydomain.com@MYDOMAIN.COM.

Monitoraggio di SPSS Modeler Server

Il riquadro di monitoraggio di Modeler Administration Console in IBM SPSS Deployment Manager mostra un'istantanea di tutti i processi in esecuzione sul computer SPSS Modeler Server, in modo simile alla Gestione attività di Windows. Per attivare il riquadro di monitoraggio, fare doppio clic sul nodo Monitoraggio sotto al server desiderato nel riquadro dell'amministratore. Nel riquadro viene così visualizzata una snapshot aggiornata dei dati del server. I dati vengono aggiornati alla velocità indicata (per default, un minuto). Per aggiornare manualmente i dati, fare clic sul pulsante **Aggiorna**. Per visualizzare in questo elenco solo i processi di SPSS Modeler Server, fare clic sul pulsante **Escludi i processi non SPSS Modeler**.

Utilizzo del file options.cfg

Il file options.cfg è contenuto nella directory [percorso di installazione server]/config. Ogni impostazione è rappresentata da una coppia nome-valore separata da virgola, in cui il nome è il nome dell'opzione e il valore è il valore dell'opzione. Il simbolo del cancelletto (#) indica i commenti.

Nota: La maggior parte delle opzioni di configurazione può essere modificata utilizzando IBM SPSS Modeler Administration Console in IBM SPSS Deployment Manager, invece di questo file di configurazione, ma esistono alcune eccezioni. Per ulteriori informazioni, consultare l'argomento "Opzioni visibili in options.cfg" a pagina 234.

Con l'utilizzo di IBM SPSS Modeler Administration Console si evita di riavviare il server per rendere effettiva la modifica delle opzioni (fatta eccezione per il cambio della porta). Per ulteriori informazioni, consultare l'argomento "Amministrazione di IBM SPSS Modeler Server" a pagina 226.

Nota: Queste informazioni sono valide solo per un server remoto (IBM SPSS Modeler Server, ad esempio).

Le opzioni di configurazione possono essere aggiunte al file predefinito

Per default, il caching in-database viene attivato con IBM SPSS Modeler Server. È possibile disattivare questa funzione aggiungendo la riga seguente al file options.cfg:

```
enable_database_caching, N
```

Questa operazione determina la creazione dei file temporanei sul server anziché nel database.

Per visualizzare o modificare le opzioni di configurazione di IBM SPSS Modeler Server:

1. Aprire il file options.cfg con un editor di testo.
2. Individuare le opzioni da modificare. Per un elenco completo delle opzioni, consultare "Configurazione SPSS Modeler Server" a pagina 228.
3. Modificare i valori nel modo desiderato. Tutti i valori del nome del percorso devono utilizzare come separatore la barra (/) invece della barra rovesciata.
4. Salvare il file.
5. Arrestare e riavviare IBM SPSS Modeler Server per rendere effettive le modifiche. Per ulteriori informazioni, consultare l'argomento Avvio e arresto di IBM SPSS Modeler Server.

Chiusura delle connessioni al database non utilizzate

Di default, IBM SPSS Modeler memorizza nella cache almeno una connessione a un database dopo che è stato eseguito l'accesso a quella connessione. La sessione del database rimane aperta anche quando non vengono eseguiti stream che richiedono l'accesso al database.

La memorizzazione delle connessioni di database può accelerare i tempi di esecuzione in quanto fa sì che IBM SPSS Modeler non debba riconnettersi al database ogni volta che viene eseguito un flusso. Tuttavia, in alcuni ambienti, è importante che le applicazioni liberino le risorse del database non appena possibile. Se troppe sessioni di IBM SPSS Modeler mantengono connessioni inutilizzate al database, le risorse del database possono esaurirsi.

Per evitare questo problema, è possibile disattivare l'opzione `cache_connection` di IBM SPSS Modeler nel file di configurazione di un database personalizzato. Questa operazione può anche rendere IBM SPSS Modeler meno soggetto a errori di connessione al database (per esempio, i timeout di sessione) che possono verificarsi quando le connessioni vengono utilizzate per un lungo periodo da una sessione IBM SPSS Modeler.

Per fare in modo che le connessioni di database inutilizzate vengano chiuse:

1. Individuare la directory *[percorso installazione server]/config*.
2. Aggiungere il seguente file (o aprirlo se esiste già):
odbc-custom-properties.cfg
3. Aggiungere la seguente riga al file:
`cache_connection, N`
4. Salvare e chiudere il file.
5. Riavviare IBM SPSS Modeler Server.

Nota:

Le cache in-database vengono salvate nel database come tabella regolare o tabella temporanea a seconda di ogni implementazione del database. Ad esempio, le tabelle temporanee vengono utilizzate per Db2, Oracle, Amazon Redshift, Sybase e Teradata. Per questi database, l'impostazione `cache_connection` su `N` non funziona come previsto perché la tabella temporanea è valida solo nell'ambito di una sessione (verrà ripulita automaticamente dal database quando viene chiusa la connessione al database).

Quindi durante l'esecuzione di un flusso SPSS Modeler rispetto ad uno di questi database con `cache_connection` impostato su `N`, si genera un errore come ad esempio **impossibile creare la tabella in caching in-database. Utilizzo invece della cache file** può risultare. Ciò indica che SPSS Modeler non è stato in grado di creare la cache in-database. Inoltre, in alcuni casi, per una query SQL generata da SPSS Modeler viene utilizzata una tabella temporanea, ma la tabella è vuota.

Per risolvere temporaneamente questo problema, è possibile scegliere di utilizzare una tabella di database regolare per le cache in-database. Per fare ciò, creare un file di configurazione delle proprietà del database personalizzato che contiene la seguente riga:

```
table_create_temp_sql, 'CREATE TABLE <table-name> <(table-columns)>'
```

Ciò impone l'utilizzo di una tabella di database regolare per la cache in-database e la tabella verrà eliminata quando tutte le connessioni vengono chiuse o quando viene chiuso il flusso di lavoro.

Amministrazione di IBM SPSS Modeler Text Analytics Server

IBM SPSS Text Analytics Administration Console fornisce un'interfaccia utente per monitorare e configurare le installazioni di IBM SPSS Modeler Text Analytics Server. IBM SPSS Text Analytics Administration Console può essere installata solo sui computer Microsoft Windows; tuttavia, può gestire IBM SPSS Modeler Text Analytics Server installato su qualsiasi piattaforma supportata.

È inoltre possibile utilizzare IBM SPSS Text Analytics Administration Console per gestire le sessioni IBM SPSS Modeler Text Analytics e le connessioni al server Web. In particolare, se si sceglie di salvare e riutilizzare i dati feed Web o il testo tradotto del nodo Traduci, è possibile eliminare i dati di questa sessione archiviata quando non sono più necessari.

Se si utilizza la console per IBM SPSS Modeler, i dati della sessione per IBM SPSS Modeler Text Analytics vengono gestiti nella stessa finestra.

Avvio di IBM SPSS Text Analytics Administration Console

Dopo aver installato e configurato IBM SPSS Text Analytics Administration Console, nel riquadro Server Administrator a sinistra viene visualizzato un nodo per ogni IBM SPSS Modeler Text Analytics Server che si desidera amministrare. Il riquadro di destra mostra le opzioni di configurazione disponibili per il server selezionato. La prima volta che viene eseguita l'applicazione, entrambi i riquadri sono vuoti.

Per avviare IBM SPSS Text Analytics Administration Console :

Dal menu Start di Microsoft Windows, selezionare [Tutti i] Programmi > IBM SPSS Modeler 18.2 IBM SPSS Deployment Manager > IBM SPSS Text Analytics Administration Console .

Riavvio del servizio Web

Se si effettuano modifiche a IBM SPSS Modeler Server or IBM SPSS Modeler Text Analytics Server nella console di gestione è necessario riavviare il servizio web.

Per riavviare il servizio Web in Microsoft Windows:

1. Sul computer su cui è stato installato IBM SPSS Modeler, selezionare **Servizi** da Strumenti di amministrazione nel Pannello di controllo.
2. Per individuare il server nell'elenco e riavviarlo:
3. Fare clic su **OK** per chiudere la finestra di dialogo.

Per riavviare il servizio Web in UNIX:

In UNIX, è necessario riavviare IBM SPSS Modeler Server eseguendo lo script **modelersrv.sh** nella directory di installazione di IBM SPSS Modeler Server.

1. Passare alla directory di installazione di IBM SPSS Modeler Server. Ad esempio, da un prompt dei comandi UNIX, digitare:
`cd /usr/<modelersrv>`, dove `modelersrv` è la directory di installazione di IBM SPSS Modeler Server.
2. Per arrestare il server, al prompt dei comandi digitare
`./modelersrv.sh stop`
3. Per riavviare il server, dal prompt dei comandi digitare
`./modelersrv.sh start`

Impostazioni di configurazione del server

Il riquadro di configurazione mostra le opzioni di configurazione di IBM SPSS Modeler Text Analytics Server. Utilizzare questo riquadro per modificare le opzioni in base alle esigenze e selezionare **File > Salva** dai menu per salvare le modifiche.

Importante: Affinché le modifiche diventino effettive, è necessario riavviare il servizio Web del server.

Tabella 19. Impostazioni generali del server

Impostazione	Descrizione
Numero di porta del servizio Web	Il numero porta su cui IBM SPSS Modeler Text Analytics Server è in attesa. Modificarlo se un'altra applicazione già utilizza il valore predefinito. Gli utenti finali devono conoscere il numero di porta per poter utilizzare IBM SPSS Modeler Text Analytics Server . Dopo la modifica e il salvataggio, è necessario ora aggiornare le proprietà del server con questo nuovo numero di porta (fare clic con il tasto destro del mouse sul server nella scheda Amministrazione server e selezionare Proprietà dal menu a discesa). Per ulteriori informazioni, consultare l'argomento "Visualizzazione delle proprietà del server amministrato" a pagina 215.
Dimensione memoria iniziale (in MB)	La dimensione heap iniziale di Java™ per controllare la quantità di memoria assegnata all'applicazione JVM.
Dimensione massima della memoria (in MB)	Dimensione heap massima di Java. Il valore -1 indica che non esiste alcun limite.

Tabella 20. Parametri SSL

Impostazione	Descrizione
Abilita SSL	Abilita la crittografia SSL per le connessioni tra IBM SPSS Modeler Text Analytics e IBM SPSS Modeler Text Analytics Server . Per utilizzare la console di gestione con una configurazione del server per SSL, è necessario importare i certificati richiesti da SPSS Modeler Server nel truststore del Deployment Manager (in ../jre/lib/security).
File di chiavi private	Immettere il nome del keystore PKCS-12 formattato da caricare all'avvio del server. Immettere un nome file qui. Assicurarsi che il file sia presente nella seguente sottodirectory della directory di installazione IBM SPSS Modeler Server: <ul style="list-style-type: none"> In Microsoft Windows: \ext\bin\spss.TMWBServer\lib In UNIX: /ext/bin/spss.TMWBServer/lib <p>Per creare questo keystore, eseguire un comando GSKit con il nome file del database delle chiavi (file .kdb, etichetta del certificato e password) utilizzato per configurare SSL per IBM SPSS Modeler. Ad esempio:</p> <pre>gsk8capicmd_64.exe -cert -export -db <keystore_filename>.kdb -pw <password> -label <certificate_label> -target <keystore_filename>.p12 -target_type pkcs12 -target_pw</pre> <p>In questo esempio, <keystore_filename>.p12 è il nome del keystore PKCS-12 da utilizzare con IBM SPSS Modeler Text Analytics Server</p>
Password di chiave privata	Chiave di password per il certificato specificato. Immettere la password di destinazione utilizzata nel comando precedente per generare il file di certificato PKCS-12..

Nota per le piattaforme UNIX: il motore JCE (Java Cryptography Engine) fornito con alcune JVM non supporta tutti gli algoritmi crittografici richiesti da diverse specifiche utilizzate nell'ambito di Identity Provider. In questi casi, per fornire questo supporto viene richiamato il JCE BouncyCastle. Per abilitare il JCE BouncyCastle, sarà necessario modificare il file java.security che si trova nella directory <modeler_server_install>/ext/bin/spss.TMWBServer/jre/lib/security aggiungendo la seguente riga dopo l'ultima voce security.provider:

security.provider.#=org.bouncycastle.jce.provider.BouncyCastleProvider dove # è sostituito da un numero superiore di un'unità rispetto all'ultimo provider nell'elenco.

Nota per Apache Axis2: A causa di un aggiornamento di Apache Axis2 nel prodotto (a partire da IBM SPSS Modeler 15 FP1), è necessario verificare che il certificato SSL sia stato rigenerato in modo da incorporare l'aggiornamento che verifica il nome host. Questo aggiornamento richiede di inserire un nome

host completo valido nel campo CN; ciò perché il campo CN nel certificato viene ora confrontato con il nome host utilizzato dal client al momento della richiesta del servizio Axis2. Una volta rigenerato il certificato, è necessario collegarsi a IBM SPSS Modeler Text Analytics Server tramite la console di gestione, utilizzando il nome completo; in caso contrario, la connessione avrà esito negativo.

Tabella 21. Parametri di registrazione

Impostazione	Descrizione
Livello di registrazione	Indica il livello di registrazione che deve essere eseguito. I valori possibili sono: NONE, DEBUG, INFO, WARN, ERROR o FATAL.
Dimensione massima file di log (in KB)	Questa impostazione indica la massima quantità di spazio che può essere raggiunta da un file di log prima del rollback. La dimensione è espressa in KB. Questo parametro accetta solo valori numerici. Il valore predefinito 0 disabilita il rollback del log.
Numero massimo di file di log	Questa impostazione indica il numero massimo di file di log da salvare prima di eliminare quelli obsoleti. Il valore predefinito 0 indica che non esiste un numero massimo di log.

Risoluzione dei problemi SSL

Durante l'impostazione di SSL potrebbero verificarsi i seguenti errori: IBM SPSS Modeler Text Analytics [ERROR] validateCertificate(spss, TAKey.p12, pkcs12) failed to decrypt safe contents entry: java.security.InvalidKeyException: Illegal key size

Questo è un problema noto, descritto nelle technote <http://www-01.ibm.com/support/docview.wss?uid=swg21663373>. Seguire le istruzioni fornite nelle technote, che richiedono la seguente procedura:

1. Scaricare i file **Unrestricted JCE policy** (un file .zip).
2. Sostituire i file `local_policy.jar` e `US_export_policy.jar` nella directory `jre/lib/security`.
3. Riavviare il server.

Tabella sessione server

Il riquadro della sessione di IBM SPSS Text Analytics Administration Console mostra un'istantanea di tutte le sessioni in esecuzione sul computer IBM SPSS Modeler Text Analytics Server .

1. Per attivare il riquadro della sessione, fare doppio clic sul nodo Sessione sotto al server desiderato nel riquadro Server Administrator. I dati vengono aggiornati alla velocità indicata (per impostazione predefinita, un minuto).
2. Per aggiornare manualmente i dati, fare clic sul pulsante **Aggiorna**.

ID sessione. Rappresenta l'identificativo interno della sessione.

Descrizione. Se si è scelto di salvare e riutilizzare i feed Web o i risultati della traduzione, l'etichetta specificata nel nodo viene visualizzata in questo punto. In caso contrario, viene visualizzato un *Text_Mining* generico.

Ruolo. Questa colonna descrive il ruolo svolto dalla sessione.

Nome utente. È il nome utente fornito dal server Web.

Directory temporanea. È il percorso della directory per i dati generati dalla sessione.

Data/ora. È la data e l'ora in cui è stata avviata la sessione.

Mantieni. Indica se la sessione deve essere mantenuta dopo la fine di una sessione. Quando è impostata su **false**, indica che la voce deve essere eliminata al termine di una sessione. Se si è scelto di salvare e

riutilizzare i feed Web o i risultati della traduzione, l'opzione **Mantieni** è impostata su **true** in quanto si desidera mantenere i dati finché non si sceglie di eliminare la sessione direttamente in questo punto.

Capitolo 23. Funzioni di accesso facilitato

Le funzioni di accesso facilitato aiutano un utente con disabilità fisica, come ad esempio problemi di vista o di mobilità, ad utilizzare correttamente i prodotti software.

Questa sezione fornisce una panoramica sui metodi alternativi per l'accesso alle funzioni del prodotto. Più precisamente, sono trattati i seguenti argomenti:

- Navigazione da tastiera dell'interfaccia utente
- Problemi particolari per utenti ipovedenti
- Problemi particolari per utenti non vedenti

Esplorazione tramite tastiera

Scelte rapide da tastiera consente di navigare nell'interfaccia utente senza utilizzare il mouse. Di base è possibile premere il tasto Alt più il tasto appropriato per attivare i menu della finestra, oppure premere il tasto Tabulazione per scorrere attraverso i controlli delle finestre di dialogo.

Nella tabella che segue sono descritte le scelte rapide che possono essere utilizzate in IBM SPSS Deployment Manager.

Tabella 22. Scelte rapide da tastiera generali.

Tasto di scelta rapida	Azione
Maius + F10	Apri un menu, simile a un clic con il pulsante destro del mouse.
Ctrl + F7	Visualizza un elenco di viste attive e consente di selezionarne una.
Tab	Passa sui diversi controlli nella vista, come ad esempio tabelle o barre degli strumenti.
Maius + Tab	Passa sui diversi controlli nella vista al contrario.
Ctrl + Tab	Passa al controllo successivo nella vista quando il controllo attivo accetta il tasto di Tabulazione come input. Ad esempio, la casella di testo Messaggio della finestra di dialogo di notifica consente l'immissione del tasto di Tabulazione. Per passare al controllo successivo invece di inserire un carattere di tabulazione, utilizzare Ctrl+Tab.
Ctrl + M	Ingrandisce la vista attiva o restituisce una vista ingrandita alla dimensione originale
Alt	Evidenzia gli mnemonici. I titoli dei menu nella barra dei menu hanno le relative lettere mnemoniche sottolineate.
Alt + mnemonico	Consente di selezionare il comando mappato al tasto prescelto, come ad esempio una voce di menu, un pulsante, una casella di spunta o un campo di testo. Ad esempio, Alt + F apre il menu <i>File</i> . Premendo Alt + N nell'editor dei Ruoli viene visualizzata la finestra di dialogo <i>Crea Nuovo ruolo</i> .

Esplorazione dell'Explorer contenuto

La tabella che segue descrive i tasti di scelta rapida che possono essere utilizzati all'interno dell'Explorer contenuto.

Tabella 23. Tasti di scelta rapida Explorer contenuto

Tasto di scelta rapida	Azione
Frecce su/giù	Evidenziano gli elementi nella struttura ad albero.
Invio	Apri l'elemento selezionato.

Esplorazione delle tabelle

La seguente tabella descrive i tasti di scelta rapida che possono essere utilizzati all'interno delle tabelle nelle viste e nelle finestre di dialogo. Utilizzare il tasto Tab per selezionare la tabella per la successiva navigazione.

Tabella 24. Tasti di scelta rapida per le tabelle

Tasto di scelta rapida	Azione
Frecce su/giù	Evidenziano gli elementi nelle tabelle.
Freccia destra	Espande un elemento selezionato, se è possibile espanderlo.
Freccia sinistra	Comprime un elemento espanso.
Ctrl+<numero colonna>	Per una riga evidenziata, rende attiva la cella nella colonna specificata se il valore della cella è modificabile. Entrambi i tasti devono essere rilasciati contemporaneamente. Se il valore non è modificabile, resta attiva la cella corrente.

Esplorazione nelle viste Cronologia lavori e Pianificazione lavori

La tabella che segue descrive i tasti di scelta rapida che possono essere utilizzati all'interno delle viste Cronologia lavori e Pianificazione lavori.

Tabella 25. Tasti di scelta rapida di Cronologia lavoro e di Pianificazione lavoro.

Tasto di scelta rapida	Azione
Frecce su/giù	Evidenziano gli elementi nelle tabelle.
Freccia destra	Evidenzia gli elementi nelle tabelle. Espande un elemento selezionato, se è possibile espanderlo.
Freccia sinistra	Comprime un elemento espanso.
Invio	Apri un elemento selezionato nell'editor. (Nota: per i lavori, utilizzare Maiusc + F10 per aprire un menu di un lavoro selezionato e selezionare Apri in editor di lavori .)

Esplorazione nell'editor di lavori

La tabella che segue descrive i tasti di scelta rapida che possono essere utilizzati all'interno dell'editor di lavori.

Tabella 26. Tasti di scelta rapida dell'Editor di lavori.

Tasto di scelta rapida	Azione
Frecce Su/Giù	Evidenziano le opzioni nella tavolozza del lavoro. Spostano il cursore nell'editor grafico. Se l'anchor Sposta è selezionata, riposiziona una fase di lavoro nell'editor.
Freccia sinistra/freccia destra	Spostano il cursore nell'editor grafico. Seleziona ciclicamente le diverse fasi di un lavoro e gli elementi del flusso di eventi. Se l'anchor Sposta è selezionata, riposiziona una fase di lavoro nell'editor.
Punto (.)	Seleziona ciclicamente le opzioni di spostamento di una fase di lavoro specifica.
Segno più (+)	Aggiunge una nuova fase del tipo selezionato nella tavolozza del lavoro.

Esplorazione nel sistema della guida

La tabella che segue descrive i tasti di scelta rapida che possono essere utilizzati all'interno del sistema della guida.

Tabella 27. Tasti di scelta rapida del sistema della guida.

Tasto di scelta rapida	Azione
Frecce Su/Giù	Nella scheda Contenuti, sposta in alto ed in basso nell'argomento.
Freccia destra	Nella scheda dei Contenuti, espande un sotto-argomento dell'argomento corrente.
Freccia sinistra	Nella scheda dei Contenuti, sposta nell'argomento principale dell'argomento corrente. Se l'argomento corrente ha dei sotto argomenti espansi, questi verranno chiusi.
Maiusc+F10	Nella scheda Contenuti, visualizza il menu da cui è possibile aprire l'argomento selezionato.

Accesso facilitato per utenti con problemi di vista

IBM SPSS Deployment Manager rispetta le impostazioni relative al contrasto specificate nel sistema operativo. Per regolare queste impostazioni, consultare la documentazione del sistema operativo.

Inoltre, è possibile gestire l'ingrandimento nei file PDF visualizzati in Acrobat Reader. Per impostare l'ingrandimento in Acrobat Reader:

1. Dal menu Visualizza, selezionare l'opzione **Zoom** nel menu secondario Zoom.
2. Specificare il livello di ingrandimento desiderato.

Problemi di accessibilità per utenti non vedenti

Il supporto per utenti non vedenti è prevalentemente dipendente dall'uso del lettore di schermo.

IBM SPSS Collaboration and Deployment Services è stato completamente testato con un lettore di schermo. Per informazioni sull'installazione e la configurazione del lettore di schermo, consultare la documentazione del fornitore.

Informazioni particolari

Queste informazioni sono state sviluppate per prodotti e servizi offerti negli Stati Uniti. Questo materiale potrebbe essere disponibile da IBM in altre lingue. Tuttavia, per potervi accedere, potrebbe essere richiesto di possedere una copia del prodotto o una versione del prodotto in tale lingua.

È possibile che IBM non offra in altri paesi i prodotti, i servizi o le funzioni illustrati in questa documentazione. Consultare il proprio rappresentante locale IBM per informazioni sui prodotti ed i servizi attualmente disponibili nella propria zona. Ogni riferimento a prodotti, programmi o servizi IBM non implica che possano essere utilizzati solo quei prodotti, programmi o servizi IBM. In sostituzione a quelli forniti da IBM, è possibile utilizzare prodotti, programmi o servizi funzionalmente equivalenti che non comportino violazione dei diritti di proprietà intellettuale o di altri diritti IBM. Tuttavia, è responsabilità dell'utente valutare e verificare il funzionamento di qualsiasi prodotto, programma o servizio non IBM.

IBM potrebbe avere brevetti o domande di brevetti in corso relativi agli argomenti discussi nella presente pubblicazione. La fornitura del presente documento non concede alcuna licenza a tali brevetti. Chi desiderasse ricevere informazioni relative alle licenze può rivolgersi per iscritto a:

IBM Director of Licensing
IBM Corporation
North Castle Drive, MD-NC119
Armonk, NY 10504-1785
US

Per richieste di licenze relative ad informazioni double-byte (DBCS), contattare il Dipartimento di Proprietà Intellettuale IBM nel proprio paese o inviare richieste per iscritto a:

Intellectual Property Licensing
Legal and Intellectual Property Law
IBM Japan Ltd.
19-21, Nihonbashi-Hakozakicho, Chuo-ku
Tokyo 103-8510, Giappone

INTERNATIONAL BUSINESS MACHINES CORPORATION FORNISCE LA PRESENTE PUBBLICAZIONE "NELLO STATO IN CUI SI TROVA" SENZA GARANZIE DI ALCUN TIPO, ESPRESSE O IMPLICITE, IVI INCLUSE, A TITOLO DI ESEMPIO, GARANZIE IMPLICITE DI NON VIOLAZIONE, DI COMMERCIALIZZABILITÀ E DI IDONEITÀ PER UNO SCOPO PARTICOLARE. Alcune giurisdizioni non consentono la rinuncia a garanzie esplicite o implicite in determinate transazioni; quindi la presente dichiarazione potrebbe non essere a voi applicabile.

Queste informazioni potrebbero includere imprecisioni tecniche o errori tipografici. Le informazioni incluse al suo interno vengono modificate su base periodica e tali modifiche verranno inserite nelle nuove edizioni della pubblicazione. IBM si riserva il diritto di apportare miglioramenti e/o modifiche al prodotto o al programma descritto nella presente pubblicazione in qualsiasi momento e senza alcun preavviso.

Qualsiasi riferimento contenuto nelle presenti informazioni a siti web non-IBM è fornito solo per praticità e non costituisce in alcun modo un'approvazione ufficiale di tali siti web. I materiali contenuti in tali siti Web non fanno parte di questo prodotto IBM e l'utente si assume ogni rischio relativo al loro utilizzo.

IBM può utilizzare o distribuire qualsiasi informazione fornita dall'utente nel modo che ritenga più idoneo senza incorrere in alcun obbligo nei confronti dell'utente stesso.

Coloro che detengono la licenza su questo programma e che desiderano ricevere informazioni su di essa allo scopo di consentire: (i) uno scambio di informazioni tra programmi creati in modo indipendente e altri programmi (incluso questo) e (ii) l'utilizzo reciproco delle informazioni scambiate, devono contattare:

IBM Director of Licensing
IBM Corporation
North Castle Drive, MD-NC119
Armonk, NY 10504-1785
US

Tali informazioni possono essere disponibili, in base ad appropriate clausole e condizioni, includendo in alcuni casi, il pagamento di una tassa.

Il programma concesso in licenza e descritto nella presente documentazione e tutto il materiale su licenza ad esso relativo vengono forniti da IBM nel rispetto dei termini dell'IBM Customer Agreement, dell'IBM International Program License Agreement o di qualunque altro accordo equivalente tra le parti.

I dati prestazione e gli esempi client citati vengono presentati solo per fini illustrativi. I risultati della prestazione reali possono variare a seconda delle configurazioni specifiche e delle condizioni d'operazione.

Le informazioni relative ai prodotti non-IBM sono state ottenute dai fornitori di tali prodotti, dai relativi annunci pubblicati o dalle relative fonti pubbliche. IBM non ha eseguito test dei prodotti e non può confermare l'accuratezza della prestazione, la compatibilità o qualsiasi altro reclamo relativo ai prodotti non-IBM. Eventuali commenti relativi alle prestazioni dei prodotti non-IBM devono essere indirizzati ai fornitori di tali prodotti.

Le dichiarazioni concernenti le strategie e le intenzioni future di IBM sono soggette a modifiche o a ritiro senza preavviso, inoltre sono limitate alla rappresentazione esclusiva di scopi e obiettivi.

Le presenti informazioni sono soggette a modifiche prima che i prodotti descritti siano resi disponibili. Per illustrarle nel modo più completo possibile, gli esempi includono i nomi di individui, società, marchi e prodotti. Tutti questi nomi sono fittizi e qualsiasi somiglianza con persone reali o aziende business è puramente casuale. *no actual people or business enterprises is entirely coincidental.*

LICENZA DI COPYRIGHT:

Queste informazioni contengono esempi di programmi applicativi in lingua originale che illustrano le tecniche di programmazione su diverse piattaforme operative. Il licenziatario può copiare, modificare e distribuire tali programmi di esempio, in qualsiasi formato, senza versare alcun pagamento a IBM, allo scopo di sviluppare, utilizzare, commercializzare o distribuire i programmi applicativi in conformità alle API (application programming interface) a seconda della piattaforma operativa per cui i programmi di esempio sono stati scritti. Questi esempi non sono stati testati approfonditamente tenendo conto di tutte le condizioni possibili. La IBM, quindi, non può garantire o sottintendere l'affidabilità, l'utilità o il funzionamento di questi programmi. Questi programmi di esempio vengono fornite "nello stato in cui si trovano" senza garanzie di alcun tipo. IBM declina ogni responsabilità per eventuali danni derivanti dall'uso degli stessi.

Considerazioni sulla politica della privacy

I prodotti IBM Software, incluse le soluzioni Software as a Service ("Offerte software") possono utilizzare cookie o altre tecnologie per raccogliere informazioni sull'utilizzo del prodotto, per consentire di migliorare l'esperienza dell'utente finale, per personalizzare le interazioni con l'utente finale o per altri scopi. In molti casi, le Offerte software non raccolgono informazioni che consentono l'identificazione personale. Alcune delle Offerte Software possono abilitare la raccolta di informazioni che consentono

l'identificazione personale. Se questa Offerta software utilizza cookie per raccogliere informazioni che consentono l'identificazione personale, di seguito sono riportate le informazioni specifiche sull'uso dei cookie di questa offerta.

Questa Offerta Software non utilizza cookie o altre tecnologie per raccogliere informazioni che consentono l'identificazione personale.

Se le configurazioni distribuite per questa Offerta software consentono al cliente di raccogliere informazioni che consentono l'identificazione personale da utenti finali mediante cookie ed altre tecnologie, è necessario richiedere un parere legale sulle leggi applicabili in materia di raccolta dei dati, inclusi i requisiti di avviso e consenso.

Per ulteriori informazioni relative all'utilizzo di diverse tecnologie, inclusi i cookie, per tali scopi, consultare la pagina IBM's Privacy Policy all'indirizzo <http://www.ibm.com/privacy>, la pagina IBM's Online Privacy Statement all'indirizzo <http://www.ibm.com/privacy/details>, sezione "Cookies, Web Beacons and Other Technologies", e la pagina "IBM Software Products and Software-as-a-Service Privacy Statement" all'indirizzo <http://www.ibm.com/software/info/product-privacy>.

Marchi

IBM, il logo IBM e [ibm.com](http://www.ibm.com) sono marchi commerciali o marchi registrati di International Business Machines Corp., in numerose giurisdizioni di tutto il mondo. Altri nomi di prodotti e servizi possono essere marchi commerciali di IBM o di altre aziende. Un elenco aggiornato di marchi IBM è disponibile sul web in "Copyright and trademark information" su www.ibm.com/legal/copytrade.shtml.

Adobe, il logo Adobe, PostScript e il logo PostScript sono sia marchi registrati o marchi di Adobe Systems Incorporated negli Stati Uniti e/o in altri paesi.

Intel, il logo Intel, Intel Inside, il logo Intel Inside, Intel Centrino, il logo Intel Centrino, Celeron, Intel Xeon, Intel SpeedStep, Itanium e Pentium sono marchi o marchi registrati di Intel Corporation o relative controllate negli Stati Uniti e altri paesi.

Linux è un marchio registrato di Linus Torvalds negli Stati Uniti e/o in altri paesi.

Microsoft, Windows, Windows NT e il logo Windows sono marchi di Microsoft Corporation negli Stati Uniti e/o in altri paesi.

UNIX è un marchio registrato di The Open Group negli Stati Uniti e in altri paesi.

Java e tutti i marchi e i loghi basati su Java sono marchi o marchi registrati di Oracle e/o delle sue affiliate.

Altri nomi di prodotto e servizi potrebbero essere marchi della IBM o di altre società.

Glossario

Questo glossario contiene termini e definizioni per IBM SPSS Collaboration and Deployment Services.

In questo glossario sono utilizzati i seguenti riferimenti incrociati:

- Vedere indica un riferimento da un termine ad un sinonimo preferito o da un acronimo o abbreviazione alla forma completa.
- Vedere anche indica un riferimento ad un termine correlato o contrario.

Per visualizzare i glossari per altri prodotti IBM, passare all'indirizzo www.ibm.com/software/globalization/terminology (la pagina viene visualizzata in una nuova finestra).

A

elenco di controllo accessi (o ACL, access control list) Nell'ambito della sicurezza dei computer, un elenco associato ad un oggetto che identifica tutti i soggetti che possono accedere all'oggetto ed i relativi diritti di accesso.

ACL Vedere elenco di controllo accessi.

azione Un'autorizzazione per un aspetto della funzionalità di sistema. Ad esempio, la possibilità di impostare le notifiche è definita un'azione. Le azioni vengono raggruppate ed assegnate agli utenti mediante i ruoli. Vedere anche ruolo.

Active Directory (AD)

Un servizio di directory gerarchica che abilita la gestione centralizzata e protetta di un'intera rete, che è un componente centrale della piattaforma Microsoft Windows.

AD Vedere Active Directory.

utente autorizzato

Un sottoinsieme degli utenti definiti in una directory remota, come SiteMinder o Windows Active Directory, a cui è consentito l'accesso a SPSS Predictive Enterprise Services. Gli utenti autorizzati vengono definiti quando l'accesso all'applicazione è richiesto solo per alcuni utenti in una directory remota.

API Vedere API (Application Programming Interface).

appendere

Un componente che riceve le richieste di registrazione da un logger e scrive le istruzioni log su una console o in un file specifico. Vedere anche logger.

API (Application Programming Interface)

Un'interfaccia che consente ad un programma applicativo scritto in un linguaggio di livello elevato di utilizzare funzioni o dati specifici del sistema operativo o di un altro programma.

B

file batch

Un file che contiene istruzioni elaborate in modo sequenziale, come un'unità.

binary large object (BLOB)

Un tipo di dati il cui valore è una sequenza di byte che può avere dimensioni comprese tra 0 byte e gigabyte meno 1 byte. Tale sequenza non dispone di una serie di caratteri e di una code page associate. I BLOB possono contenere, ad esempio, dati immagine, audio o video.

BLOB Vedere binary large object.

gruppo di separazione

Un insieme di righe di dati restituiti raggruppati in base a un valore di colonna comune. Per esempio, in una colonna di stati, le righe di dati per ogni stato sono raggruppate insieme.

report burst

Un report che genera più file di output durante una singola esecuzione utilizzando più parametri di input estratti dai gruppi di separazione nel report.

C

autorizzazione a cascata

Un'autorizzazione di una cartella padre nel repository di contenuti estesa ai suoi oggetti figlio.

character large object (CLOB)

Un tipo di dati il cui valore è una sequenza di caratteri (a byte singolo, a più byte o entrambi) che può avere dimensioni comprese tra 0 byte e 2 gigabyte meno 1 byte. In generale, il tipo di dati CLOB viene utilizzato ogni volta che una stringa di caratteri supera i limiti del tipo di dati VARCHAR.

CLOB Vedere CLOB (character large object).

CWM (common warehouse metamodel)

Un metamodello sviluppato come standard comune dall'OMG (Object Management Group).

repository di contenuti

Un punto centralizzato per l'archiviazione di asset analitici, come modelli e dati. Il repository del contenuto include funzioni per la sicurezza ed il controllo degli accessi, la gestione dei contenuti e l'automazione dei processi.

dati di contesto

I dati di input trasmessi con una richiesta di calcolo del punteggio in tempo reale. Ad esempio, quando si richiede un punteggio di un cliente basato sull'indice di affidabilità creditizia e sul codice geografico, entrambi rappresenteranno i dati di contesto per la richiesta.

credenziale

Informazioni acquisite durante l'autenticazione che descrivono un utente, associazioni di gruppo o altri attributi dell'identità relativi alla sicurezza e vengono utilizzate per eseguire servizi come l'autorizzazione, la verifica o la delega. Ad esempio, un ID utente ed una password sono credenziali che consentono l'accesso alla rete ed alle risorse di sistema.

CWM Vedere CWM (common warehouse metamodel).

D**data warehouse**

Una raccolta di dati orientata al soggetto utilizzata per supportare il processo decisionale strategico. Il warehouse rappresenta il punto centrale dell'integrazione dei dati per le funzioni di business intelligence. È l'origine dei

dati per i data mart all'interno di un'azienda e fornisce una vista comune dei dati aziendali.

distinguished name (DN)

Il nome che identifica in modo univoco una voce in una directory. Un DN (distinguished name) è costituito da coppie attributo:valore, separate da virgole. Ad esempio, CN=nome persona e C=paese o regione.

DN Vedere distinguished name.

Document Object Model (DOM)

Un sistema in cui un documento strutturato, ad esempio un file XML, viene visualizzato come una struttura ad albero di oggetti che può essere aggiornata ed a cui è possibile eseguire l'accesso in modo programmatico. Vedere anche Simple API for XML.

document type definition (DTD)

Le regole che specificano la struttura per una particolare classe di documenti XML o SGML. Il DTD definisce la struttura con elementi, attributi e notazioni e stabilisce i vincoli per le modalità di utilizzo di ciascun elemento, attributo e notazione all'interno della particolare classe di documenti.

DOM Vedere Document Object Model.

pianificazione sospesa

Una pianificazione associata ad una versione di un lavoro eliminata o senza etichetta. Una pianificazione sospesa non può essere utilizzata fino a quando non viene associata ad una versione di lavoro con etichetta valida.

DTD Vedere document type definition.

E

EAR Vedere enterprise archive.

enterprise archive (EAR)

Un particolare tipo di file JAR, definito dallo standard Java EE, utilizzato per distribuire applicazioni Java EE su server delle applicazioni Java EE. Un file EAR contiene componenti EJB, un descrittore di distribuzione e file WAR (web archive) per le singole applicazioni Web. Vedere anche JAR (Java Archive), WAR (Web Archive).

server di esecuzione

Un server che abilita l'elaborazione analitica delle risorse memorizzate nel repository. Ad esempio, per eseguire una sintassi IBM SPSS Statistics in un lavoro IBM SPSS Collaboration and Deployment Services, è necessario indicare un server di esecuzione IBM SPSS Statistics.

esportazione

Il processo di archiviazione degli oggetti e dei metadati dal repository del contenuto in un file esterno.

gruppo esteso

Un gruppo di utenti remoti definito localmente. I gruppi estesi vengono definiti quando i gruppi della directory remota non sono delineati con sufficiente precisione.

Extensible Markup Language (XML)

Un metalinguaggio standard per la definizione di linguaggi di markup basato su SGML (Standard Generalized Markup Language).

Extensible Stylesheet Language (XSL)

Un linguaggio per la specifica dei fogli di stile per i documenti XML. Il linguaggio XSLT (Extensible Stylesheet Language Transformation) viene utilizzato insieme a XSL per descrivere il modo in cui un documento XML viene convertito in un altro documento.

F

assistenza contenuto dei campi

Una funzione che fornisce valori di variabili e di sistema predefiniti per i campi di immissione.

G

fase di lavoro generale

Un metodo per l'esecuzione di programmi eseguibili e comandi del sistema operativo nativo su un host o server dei processi remoto. I lavori generali dispongono di accesso ai file archiviati all'interno del repository e sul file system e possono essere utilizzati per controllare le operazioni input/output dell'elaborazione analitica.

I

importazione

Il processo di aggiunta di metafile ed oggetti definiti in un file esterno generato mediante esportazione nel repository del contenuto.

fase di lavoro di creazione report del consumer iterativo

Ad una fase di lavoro viene passato un insieme di valori di input generato da una fase di lavoro produttore iterativo precedente. Il report nella fase di lavoro consumer iterativo viene eseguito per ciascuna tupla nell'insieme di dati ricevuto.

fase di lavoro di creazione report del produttore iterativo

Una fase di lavoro che genera un insieme di valori passati come parametri di input ad una fase di lavoro consumer iterativo successiva.

J

JAAS Vedere JAAS (Java Authentication and Authorization Service).

JAR Vedere JAR (Java Archive).

JAR (Java Archive)

Un formato di file compresso per l'archiviazione di tutte le risorse necessarie per installare ed eseguire un programma Java in un singolo file. Vedere anche EAR (Enterprise Archive), WAR (Web Archive).

JAAS (Java Authentication and Authorization Service)

Nella tecnologia Java EE, un'API standard per l'esecuzione di operazioni basate sulla sicurezza. Mediante JAAS, i servizi possono autenticare ed autorizzare gli utenti durante l'abilitazione delle applicazioni per restare indipendenti dalle tecnologie sottostanti.

JGSS (Java Generic Security Services)

Una specifica che fornisce ai programmi Java l'accesso ai servizi che includono la firma ed il sigillo dei messaggi ed un meccanismo di autenticazione generico.

Java Naming and Directory Interface (JNDI)

Un'estensione alla piattaforma Java che

fornisce un'interfaccia standard per servizi di directory e denominazione eterogenei.

JGSS Vedere JGSS (Java Generic Security Services).

JNDI Vedere Java Naming and Directory Interface.

lavoro Un meccanismo per automatizzare l'elaborazione analitica. Un lavoro è composto da fasi di lavoro, eseguite in sequenza o in modo condizionale. Per un lavoro è possibile definire i parametri di input. Un lavoro può essere eseguito su richiesta oppure avviato da pianificazioni basate sul tempo o sui messaggi, con i record dell'esecuzione lavoro archiviati come cronologia del lavoro.

fase di lavoro

Un'unità di elaborazione distinta in un lavoro. In base al tipo, le fasi di lavoro possono essere eseguite sull'host del repository del contenuto oppure su server dei processi remoti o di esecuzione espressamente definiti. Gli oggetti archiviati nel repository o nel file system possono fornire l'input per una fase di lavoro e l'output della fase di lavoro può essere archiviato nel repository oppure scritto nel file system.

K

KDC Vedere KDC (key distribution center).

Kerberos

Un protocollo di autenticazione di rete basato sulla crittografia della chiave simmetrica. Kerberos assegna una chiave univoca, denominata ticket, a ciascun utente che esegue il collegamento alla rete. Il ticket è incorporato nei messaggi inviati attraverso la rete. Il destinatario del messaggio utilizza il ticket per autenticare il mittente.

KDC (key distribution center)

Un servizio di rete che fornisce ticket e chiavi di sessione temporanee. KDC gestisce un database di principal (utenti e servizi) e delle relative chiavi segrete associate. È composto dal server di autenticazione e dal server TGT (ticket granting ticket).

keystore

Nell'ambito della sicurezza, un file o una

scheda crittografica hardware in cui sono archiviate le identità e le chiavi private, a scopo di autenticazione e crittografia. Alcuni keystore possono contenere anche chiavi pubbliche e affidabili.

L

LDAP Vedere Lightweight Directory Access Protocol.

Lightweight Directory Access Protocol (LDAP)

Un protocollo aperto che utilizza TCP/IP per fornire accesso alle directory che supportano un modello X.500 e non richiede le risorse del più complesso DAP (Directory Access Protocol) X.500. Ad esempio, è possibile utilizzare LDAP per individuare persone, organizzazioni ed altre risorse in una directory intranet o Internet.

blocco Il processo mediante il quale si garantisce l'integrità dei dati impedendo a più di un utente di avere accesso o di modificare i medesimi dati o oggetti allo stesso tempo.

logger Un componente che prepara le istruzioni log da scrivere su console o nel file di log. Vedere anche `append`.

M

pianificazione basata su messaggi

Una pianificazione utilizzata per attivare l'esecuzione dei lavori in base ad un evento indicato da un messaggio JMS (Java Messaging Service). Ad esempio, quando un lavoro dipende dall'input proveniente da un'applicazione di terzi, l'applicazione deve inviare un messaggio JMS quando il file di input è pronto per l'elaborazione.

metamodello

Un modello che definisce il linguaggio per l'espressione di un modello.

metaoggetto

Un'istanza di una classe XMI definita nel metamodello.

MOF (meta-object facility)

Struttura e repository generalizzati per l'archiviazione di informazioni astratte relative a sistemi di oggetti concreti; relativo soprattutto alla costruzione, standardizzato da OMG (Object Management Group).

MIME Vedere MIME (Multipurpose Internet Mail Extensions).

MOF Vedere MOF (meta-object facility).

MIME (Multipurpose Internet Mail Extensions)
Uno standard Internet che consente di allegare alle email diversi formati di dati, inclusi dati audio, video o binari, senza richiedere conversione in testo ASCII.

N

notifica

Un meccanismo utilizzato per generare messaggi email che informano gli utenti di tipi specifici di eventi di sistema, come le modifiche agli oggetti del repository del contenuto e l'esito positivo o negativo dell'elaborazione. A differenza delle sottoscrizioni, è possibile configurare le notifiche in modo che i messaggi email vengano inviati a più utenti.

O

Object Management Group (OMG)

Un consorzio no-profit il cui obiettivo è quello di promuovere la tecnologia object-oriented e la standardizzazione di tale tecnologia. L'OMG (Object Management Group) è stato costituito per ridurre la complessità, abbassare i costi e accelerare l'introduzione di nuove applicazioni software.

ODS Vedere ODS (Output Delivery System).

OMG Vedere Object Management Group.

ODS (Output Delivery System)

Un metodo per controllare la destinazione dell'output all'interno di SAS. ODS è in grado di indirizzare l'output SAS in un file di dati SAS, un file di listing di testo, file HTML e file ottimizzati per la stampa ad alta risoluzione.

P

package

Un'unità installabile di un prodotto software. I package di un prodotto software sono unità installabili separatamente in grado di funzionare in modo indipendente da altri package di tale prodotto software.

principal

Un'entità in grado di comunicare in modo sicuro con un'altra entità. Un principal è identificato dal relativo contesto di sicurezza associato, che definisce i relativi diritti di accesso.

R

remote process server

Un sistema remoto progettato per l'esecuzione di programmi eseguibili e comandi del sistema operativo nativo.

adattatore contenuto di repository

Un package software facoltativo che consente l'archiviazione e l'elaborazione del contenuto da altre applicazioni IBM SPSS, come, ad esempio, Statistics, Modeler e Data Collection, e di terze parti.

database del repository

Un database relazionale utilizzato per memorizzare i metadati e gli oggetti del repository di contenuti.

risorsa

Un oggetto del repository di contenuti.

definizione risorse

Un sottoinsieme di risorse del repository del contenuto utilizzato per abilitare l'elaborazione analitica, come le definizioni di origini dati, credenziali, server di esecuzione e domini di messaggi JMS.

ruolo Un insieme di autorizzazioni o diritti di accesso. Vedere anche azione.

S

SAX Vedere Simple API for XML.

pianificazione

Un oggetto repository di contenuti che attiva l'esecuzione del lavoro.

configurazione di calcolo del punteggio

Una configurazione che definisce le impostazioni specifiche del modello per la generazione dei punteggi in tempo reale, come dati di input, regole di elaborazione, output, registrazione e così via.

provider di sicurezza

Un sistema che esegue l'autenticazione utente. Gli utenti ed i gruppi possono essere definiti localmente (in questo caso,

IBM SPSS Collaboration and Deployment Services è il provider di sicurezza) oppure derivandoli da una directory remota, come Windows Active Directory o OpenLDAP.

SPI (service provider interface)

Un'API che supporta i componenti sostituibili e che può essere implementata o estesa da terzi.

SGML

Vedere Standard Generalized Markup Language.

script di shell

Un programma, o script, interpretato dalla shell di un sistema operativo.

Simple API for XML (SAX)

Un protocollo ad accesso seriale, controllato da eventi, per l'accesso ai documenti XML. SAX, un'API solo Java, viene utilizzato dalla maggior parte di servlet e programmi di rete per trasmettere e ricevere documenti XML. Vedere anche Document Object Model.

single sign-on (SSO)

Un processo di autenticazione in cui un utente può accedere a più di un sistema o applicazione immettendo un singolo ID utente ed una singola password.

SOAP Un protocollo lightweight, basato su XML, per lo scambio di informazioni in un ambiente distribuito e decentralizzato. È possibile utilizzare SOAP per eseguire query e restituire informazioni e per richiamare servizi attraverso Internet.

SPI Vedere SPI (service provider interface).

SSO Vedere single sign-on.

Standard Generalized Markup Language (SGML)

Un metalinguaggio standard per la definizione di linguaggi di markup basato sullo standard ISO 8879. SGML si concentra sulle informazioni di strutturazione piuttosto che sulle informazioni di presentazione; separa la struttura ed il contenuto dalla presentazione. Inoltre, rende più semplice lo scambio di documenti attraverso un supporto elettronico.

stop word

Una parola utilizzata comunemente, ad

esempio "il", "un" o "e", che viene ignorata da un'applicazione di ricerca.

sottoscrizione

Notifiche email e feed RSS (Really Simple Syndication) che gli utenti di repository creano per ricevere quando lo stato di un asset cambia.

T

TGT Vedere TGT (ticket-granting ticket).

TGT (ticket-granting ticket)

Un ticket che consente l'accesso al servizio di concessione ticket su KDC (key distribution center). I TGT (ticket granting ticket) vengono passati al principal dal KDC dopo che il principal ha completato una richiesta con esito positivo. In un ambiente Windows 2000, l'utente accede alla rete ed il KDC verifica il nome e la password codificata del principal, quindi invia un TGT (ticket granting ticket) all'utente.

pianificazione basata sul tempo

Una pianificazione che attiva l'esecuzione del lavoro in una data o ora specificate. Ad esempio, una pianificazione basata sull'ora può eseguire un lavoro ogni giovedì pomeriggio alle 17.00.

U

Universally Unique Identifier (UUID)

L'identificativo numerico a 128 bit utilizzato per garantire che due componenti non abbiano lo stesso identificativo.

UUID Vedere Universally Unique Identifier.

V

Velocity

Un motore di modelli basato su Java che fornisce un linguaggio per modelli semplice e potente per fare riferimento agli oggetti definiti nel codice Java. Velocity è un package open source sviluppato da Apache Project.

W

W3C Vedere World Wide Web Consortium.

WAR Vedere WAR (Web Archive).

WAR (Web Archive)

Un formato file compresso, definito dallo standard Java EE, per l'archiviazione di tutte le risorse richieste per installare ed eseguire un'applicazione Web in un singolo file. Vedere anche enterprise archive, JAR (Java archive).

Web Services Description Language (WSDL)

Una specifica basata su XML per la descrizione dei servizi di rete come un insieme di endpoint che eseguono operazioni sui messaggi contenenti informazioni orientate alla procedura oppure orientate ai documenti.

World Wide Web Consortium (W3C)

Un consorzio internazionale costituito per sviluppare protocolli comuni per promuovere l'evoluzione e l'interoperabilità del World Wide Web.

WSDL

Vedere Web Services Description Language.

X

XMI Vedere XMI (XML Metadata Interchange).

XML Vedere Extensible Markup Language.

XMI (XML Metadata Interchange)

Un framework di integrazione XML basato su modelli per la definizione, l'interscambio, la manipolazione e l'integrazione di dati e oggetti XML. Gli standard basati su XMI sono utilizzati per l'integrazione di strumenti, repository, applicazioni e data warehouses.

XSL Vedere Extensible Stylesheet Language.

Indice analitico

A

- abilitazione
 - filtro 162, 163
- accesso
 - file scaduti 41
 - server 15
- accesso ai dati 218
- accesso ai dati del client 218
- accesso al database
 - limitazione 218
- accesso come amministratore
 - con UAC (User Access Control) 227
 - per IBM SPSS Modeler Server 227
- accesso facilitato 243
 - esplorazione tramite tastiera 243
 - utenti con problemi di vista 245
 - utenti non vedenti 245
- aggiornamenti in massa delle proprietà 55
 - autorizzazione 56
 - generali 55
 - versione 56
- aggiunta
 - entità principale per le etichette 43
 - politiche di promozione 68
 - server amministrati 213
 - variabili di lavoro 140
- aggiunta di fasi 141
- alias
 - creazione 121
 - eliminazione 123
 - modifica 122
 - nel test di suddivisione A/B 128, 130
 - per configurazioni di calcolo del punteggio 120
 - visualizzazione 130
- allegato 169, 170, 172
- allow_modelling_memory_override
 - file options.cfg 230
- amministrazione 216
- amministrazione di
 - Console Text Analytics 237
- annullamento
 - lavori 158
- anteprima 169, 170
- anteprima messaggio di notifica 173
- Apache Axis2 238
- applicazione
 - avvio 9
 - blocchi 22, 23
 - esplorazione 9
 - uscita da 11
- applicazione di amministrazione 216
 - connessioni 216
- argomenti
 - accesso 52
 - copia 53
 - creazione 35, 52, 53
 - eliminazione 54
 - esistente 35
 - etichetta 53

argomenti (*Continua*)

- modifica 35
- nuovo 52
- ricerca 55
- ridenominazione 53
- tipo di proprietà 53
- valori di selezione 35, 53

arresto 216

assistente contenuto 10, 11

assistente contenuto del campo 10, 11

attributi del dominio messaggi 67

autorizzazione del gruppo

- URL 217

autorizzazioni

- a cascata 37
- aggiornamento in massa 56
- applicazione 37
- assegnazione 36
- creazione 36
- definizione come variabili iterative 146
- eliminazione 37
- ereditarietà 16
- fase di lavoro 146
- file di output 146
- modifica 36, 37
- modifica per le etichette 43
- oggetto 36, 37
- per le etichette 43
- per risultati di visualizzazione 178
- per risultati SAS 183
- quando si importa 78
- rimozione 37

autorizzazioni di output 146

autorizzazioni file di output 146

autorizzazioni oggetto

- a cascata 37
- eliminazione 37
- modifica 36

avvio

- applicazione 9
- client 9
- sistema 9

azioni

- promozione 84

B

- batch
 - piani di accesso ai dati 89
- blocchi
 - applicazione 22, 23
 - definizioni di risorse 22, 23
 - file 22, 23
 - oggetti 22, 23
 - rimozione 23
- blocco degli oggetti 22, 23
- BOM
 - Vedere* modelli ad oggetti di business

C

- cache_compression
 - file options.cfg 230
- caching, in-database 236
- caching del database
 - controllo da options.cfg 236
- caching in-database 236
- calcolo del punteggio
 - configurazioni 115
 - modelli 111
 - prestazioni 132
 - test di suddivisione A/B 128, 130
 - utilizzo di file PMML 191
- calcolo del punteggio in batch 120
- campione sfidante 159, 160, 204, 205, 206, 207, 209, 210
- canali distribuzione 45
- cardinalità
 - relazioni del modello dati 97
- cartella
 - definizioni di risorse 59, 60, 70, 71, 72
 - ricerca 17, 18, 19, 20, 21, 22
- cartelle
 - definizioni di risorse 13
 - esportazione 77, 78, 80, 81, 82
 - figlio 37
 - importazione 77, 78, 79, 80, 81, 82
 - lavori inviati 211
 - padre 37
 - repository di contenuti 211
 - restrizioni 211
 - scadenza di 211
- cartelle definizioni risorse 13
- celle
 - vuote 158
- celle vuote
 - nella cronologia lavori 158
- chiavi tabelle 65
- circoscrivere la ricerca 18, 19, 20, 21
- client
 - avvio 9
- cluster 73
- cluster di server 73
 - aggiunta di server 74
 - creazione 73
 - impostazioni 74
 - modifica 74
 - nome 74
 - pesi 74
 - promozione 84
 - rimozione server 74
- codice di ritorno
 - notifiche 169
 - valutazione modello 169
- codifica
 - FIPS 234
- Cognos
 - campione sfidante 210
- collaborazione 1
- colonne 65

- compressione della cache 218, 224, 230
- configurazione di Coordinator of Processes
 - per IBM SPSS Modeler Server 233
- configurazione di COP 220
 - per IBM SPSS Modeler Server 233
- configurazioni
 - per i modelli di calcolo del punteggio 115
- configurazioni di calcolo del punteggio 115, 131
 - alias 120
 - calcolo del punteggio in batch 120
 - creazione 115
 - dati 116
 - dimensioni cache 120
 - eliminazione 132
 - etichette 115
 - input 117
 - insiemi di associazioni 123, 127, 128
 - modelli 115
 - modifica 131
 - nomi configurazione 115
 - provider di dati 116
 - registrazione 118
 - ripresa 131
 - sospensione 131
 - verifica 118
 - visualizzazione 130
- configurazioni per il calcolo del punteggio
 - output 117
- conflitti
 - duplicati 81, 82
 - importazione 80, 81, 82
 - versioni non valide 81, 82
- confronto
 - modelli 203, 204
- connessione
 - esistente 15
 - interruzione 15
 - nuovo 14
 - server 14, 15, 16
- connessione al server 14
 - esistente 15
 - fine 15
 - interruzione 15
 - modifica password 16
 - nuovo 14
- connessioni
 - server 42, 46
- connessioni al database
 - chiusura 236
- connessioni al server
 - lavori 136
- connettore condizionale 143
- connettore di fase non riuscita 143
- connettore di fase riuscita 142
- connettore sequenziale 142
- connettori
 - condizionale 143
 - eliminazione 144
 - fase riuscita 142
 - non riuscito 143
 - relazione 141, 142, 143, 144
 - sequenziale 142
- console di amministrazione IBM SPSS Statistics 216
 - connessioni 216
- Content Repository
 - definizione del server 71
 - server di esecuzione 71
- convenzioni
 - denominazione 11
- convenzioni di denominazione 11
- Coordinator of Processes 220
- cop_enabled
 - file options.cfg 233
- cop_host
 - file options.cfg 233
- cop_password
 - file options.cfg 233
- cop_port_number
 - file options.cfg 233
- cop_service_description
 - file options.cfg 233
- cop_service_host
 - file options.cfg 233
- cop_service_name
 - file options.cfg 233
- cop_service_weight
 - file options.cfg 233
- cop_update_interval
 - file options.cfg 233
- cop_user_name
 - file options.cfg 233
- copia
 - argomenti 53
- creazione
 - alias di configurazione del calcolo del punteggio 121
 - argomenti 52, 53
 - associazioni di configurazione di calcolo del punteggio 127
 - cluster di server 73
 - pianificazioni 150
 - proprietà personalizzate 47, 48
- credenziali 59, 67
 - lavoro 136
 - per pianificazioni 150
 - promozione 84
- crittografia dei dati con SSL
 - abilitazione di IBM SPSS Modeler Server 232
- Crittografia FIPS 234
- cronologia
 - fase di lavoro 158
 - lavoro 157, 158, 163
 - stato del server 165
- cronologia fase lavoro
 - visualizzazione 158
- cronologia lavoro
 - esplorazione tramite tastiera 244
 - filtro 163
 - limitazione 163
 - riordinamento 163
 - visualizzazione 157, 158, 163
- D**
- data di esecuzione del modello
 - filtraggio delle viste di model management 164
- data di scadenza 46
- data_file_path
 - file options.cfg 229
- data_files_restricted
 - file options.cfg 229
- data fine
 - per pianificazioni 151
- data inizio
 - per pianificazioni 151
- database 136
- date
 - scadenza 40, 41, 42
- date di scadenza 211
 - esportazione 41
 - importazione 41
 - impostazione 41
 - modifica 41
 - panoramica 40
 - restrizioni 41
 - riattivazione 42
 - ricerca 41
 - visualizzazione 41
- dati
 - filtraggio delle viste di model management 164
- dati della vista 224
- definizione tabelle 65
- definizioni delle origini dati 59
- definizioni di credenziale 59, 60
- definizioni di risorse
 - blocco 22, 23
 - definizioni delle origini dati 59
 - definizioni di credenziale 59, 60
 - definizioni server 59, 70, 71, 72
 - esportazione 75
 - importazione 75
 - nelle politiche di promozione 69
 - origini dati 60
- definizioni server 59, 70
 - aggiunta 70
 - modifica 72
 - nomi 71
 - percorso 71
 - processo remoto 72
 - repository di contenuti 71
 - SAS 72
 - tipi 71
- descrizione 46
- destinatari 169, 170, 172
- destinatario
 - con notifica 170
 - della notifica 169
- destinazione
 - credenziali 59
 - server 71
- destinazione credenziali 59
- destinazione del server 71
- DEVICE 182, 183, 184
- dimensioni cache
 - per calcolo del punteggio 120
- directory dei file temporanei 224
- directory di lavoro
 - per Fasi di lavoro generali 187, 188, 189
- directory temp 217
 - per IBM SPSS Modeler Server 229

- disconnessione
 - server 15
- distribuzione 2
- domini di messaggi
 - per pianificazioni 152
 - promozione 84
- dominio messaggi 66, 67, 197
- Dominio messaggi JMS 154
- DSN
 - limitazione dell'accesso 218
- duplicati 81, 82

E

- editor di dati
 - nascondere i dati nel client 224
- editor di lavori
 - esplorazione tramite tastiera 244
- efficacia del predittore 161
- elaborazione parallela
 - controllo 230
- eliminazione 21
 - alias di configurazione del calcolo del punteggio 123
 - argomenti 54
 - associazioni di configurazione di calcolo del punteggio 128
 - configurazioni di calcolo del punteggio 132
 - entità principale per le etichette 43
 - file 17
 - gruppi 37
 - pianificazioni 154
 - proprietà personalizzate 50
 - server amministrati 215
 - termini di ricerca 21
 - utenti 37
 - variabili di lavoro 140
 - versioni 39
- eliminazione dei termini di ricerca 21
- entità principali
 - aggiunta per le etichette 43
 - eliminazione per le etichette 43
 - modifica autorizzazioni etichette 43
- entità principali iterative 146
- ereditarietà
 - autorizzazioni 37
- ereditarietà delle autorizzazioni 37
- errore di distribuzione 175
- errore di distribuzione delle email 175
- errore di distribuzione
 - sottoscrizione 175
- errore di distribuzione sottoscrizioni 175
- errore durante l'esecuzione del flusso 230
- errore standard 187
- esclusioni
 - termini di ricerca 17, 22
- esecuzione di lavori 141
- esecuzione di più flussi 230
- esecuzione lavori 141, 149, 150, 156
- eseguibili 187
- esempio di elaborazione basata su messaggi 154
- esplorazione 9
 - mouse 9
 - tasto invio 9

- esplorazione tramite tastiera 243
 - nel sistema della guida 244
 - nell'editor di lavori 244
 - nell'Explorer contenuto 243
 - nella vista Cronologia lavori 244
 - nelle tabelle 244
- esportazione 77, 78, 80, 81, 82, 167
 - cartelle 77, 78, 80, 81, 82
 - conflitti 80, 81
 - date di scadenza 41
 - definizioni di risorse 75
 - lavori 77
 - modelli ad oggetti di business 99, 106
 - modelli ad oggetti di esecuzione 109
 - restrizioni 78
 - riferimenti esterni 77
- etichetta
 - notifiche 169
- etichetta LATEST 37
- etichetta versione
 - filtro 162, 163
- etichette
 - applicazione 39
 - autorizzazioni 43
 - consigli 38
 - filtro 162, 163
 - LATEST 37
 - per le versioni 37, 39
 - rimozione 39
 - sicurezza 43
 - versione server 46
- etichette lavori
 - per pianificazioni 150
- explorer contenuto
 - autorizzazioni 16
 - connessioni al server 14, 15, 16
 - eliminazione file 17
 - esplorazione tramite tastiera 243
 - file 16, 17
 - lavori 137, 138
 - organizzazione 13
 - panoramica 13
 - proprietà 33
 - ricerca 17, 18, 19, 20, 21, 22
 - versioni 39, 40, 46

F

- fase basata sui messaggi 66
- fase controllata da messaggi 197
 - definizione delle proprietà 197
- fase del lavoro
 - notifiche 168
- fase di lavoro
 - autorizzazioni 146
- fase di lavoro di notifica
 - aggiunta di un lavoro 199
 - allegati email 199
 - basata su risultato 199
 - connessione a altre fasi di lavoro 199
 - consumer iterativo 200
 - corpo del testo 200
 - da indirizzo 200
 - destinatari 200
 - informazioni generali 200
 - modello del messaggio 200, 201

- fase di lavoro di notifica (*Continua*)
 - oggetto 200
 - personalizzazione 200
 - scheda Notifica 200
 - uso nella valutazione del modello 199
- fase di report 177
- fasi
 - aggiunta 141
 - esecuzione 141
 - lavoro 135, 136, 137, 138, 141
 - relazioni 141, 142, 143, 144
- fasi dei report di visualizzazione
 - formato file di output 178
- fasi di lavoro
 - cronologia 158
 - risultati 158
- Fasi di lavoro generali 187
 - aggiunta ai lavori 187
 - definizione delle proprietà 187
 - denominazione 187
 - directory di lavoro 187, 188, 189
 - esempi 189, 191
 - file di input 188
 - file di output 188, 189
- fasi SAS 181
 - aggiunta ai lavori 181
 - autorizzazioni dei risultati 183
 - controllo dell'elaborazione 181, 182, 184
 - creazione di grafici 182, 183, 184
 - definizione delle proprietà 181, 183
 - denominazione 181
 - denominazione dei risultati 183
 - esempio 184
 - file esterni 184
 - output di testo 183
 - output HTML 183
 - ubicazioni risultati 183
 - versioni 181
- feed ATOM 45
- feed RSS 45
- feed syndication 45
- file 16
 - .pes 77, 78
 - aggiunta 17
 - aggiunta ad un repository 77
 - apertura 16
 - autorizzazioni 16, 146
 - blocco 22, 23
 - copia 16
 - download 17, 77
 - eliminazione 17
 - filtraggio delle viste di model management 164
 - riattivazione 42
 - sblocco 23
 - scadenza 40, 41, 42
 - scaduto 41
 - sottoscrizioni 173
 - spostamento 16
 - versioni 37, 39, 40, 46
- file batch 187
- file del profilo 217, 222
- file di configurazione
 - percorso 217
- file di dati 136

- file di dati (*Continua*)
 - campione sfidante 209
- file di input
 - Fasi di lavoro generali 188
- file di log attivo 221
- file di output
 - Fasi di lavoro generali 188, 189
- file esterni
 - in fasi SAS 184
- file options.cfg 236
- file PMML 189, 191
- FILENAME 183
- fileref 183
- filtri 162, 163
 - data di esecuzione del modello 164
 - dati 164
 - etichetta 162
 - file 164
 - indice 164
 - lavoro 162
 - tendenza 164
 - tipo di valutazione 164
- filtri costanti
 - per piani di accesso ai dati 94
- filtri del parametro
 - per piani di accesso ai dati 94
- filtri di riferimento
 - per piani di accesso ai dati 94
- filtri messaggi
 - per pianificazioni 152
- filtro
 - abilitazione 162, 163
 - cronologia lavoro 163
 - pianificazione lavoro 162
 - vista calcolo del punteggio 131
- Filtro tipo MIME 69
- flussi
 - risultati 159, 160
 - stato 159, 160

G

- Generazione SQL
 - abilitazione di IBM SPSS Modeler Server 232
- gestione memoria
 - opzioni di amministrazione 230
- gestisci autorizzazioni etichette
 - per le etichette 43
- glossario 251
- group_configuration 234
- gruppi 146
 - autorizzazioni 146
 - creazione 223
 - eliminazione 37
 - esistente 36
 - impostazioni 224
 - modifica 223
 - nuovo 36
 - panoramica 222
- gruppi di utenti
 - creazione 223
 - impostazioni 224
 - modifica 223
 - panoramica 222
- gruppo amministratore 218
- GSFNAME 183

- guida
 - accesso 10
 - esplorazione tramite tastiera 244
 - F1 10
- Guida F1 10

H

- host 217

I

- IBM Analytical Decision Management
 - riferimenti alla regola esterna 25
 - riferimenti alla regola IBM Operational Decision Management locale 25
 - riferimenti alla regola servizio Web 25
- IBM Operational Decision Manager
 - modelli ad oggetti di business 105, 106, 107
 - modelli ad oggetti di esecuzione 108, 109
- IBM SPSS Analytic Server
 - opzioni di configurazione 229
- IBM SPSS Collaboration and Deployment Services Deployment Manager 2, 4
- IBM SPSS Collaboration and Deployment Services Deployment Portal 2, 4
- IBM SPSS Collaboration and Deployment Services Repository 2, 3
- IBM SPSS Modeler Administration
 - Console 226
 - accesso come amministratore 227
 - accesso con UAC (User Access Control) 227
- IBM SPSS Modeler Server
 - accesso come amministratore 227
 - accesso con UAC (User Access Control) 227
 - amministrazione di 226
 - configurazione di Coordinator of Processes 233
 - configurazione di COP 233
 - directory temp 229
 - monitoraggio dell'utilizzo 236
 - numero porta 229
 - opzioni di configurazione 228
 - processi server 236
- importazione 77, 78, 79, 80, 81, 82, 167
 - autorizzazioni di sicurezza 78
 - cartelle 77, 78, 79, 80, 81, 82
 - conflitti 80, 81
 - date di scadenza 41
 - definizioni di risorse 75
 - lavori 77
 - modelli ad oggetti di business 99, 107
 - restrizioni 78
 - riferimenti esterni 77
- impostazione umask 224
- impostazioni del firewall
 - file options.cfg 230
- impostazioni della porta
 - file options.cfg 230

- impostazioni PDF
 - per utenti con problemi di vista 245
- impostazioni SSL in console Text Analytics 238
- indice
 - filtraggio delle viste di model management 164
- insiemi di associazioni
 - creazione 127
 - eliminazione 128
 - modifica 127
 - nel test di suddivisione A/B 128, 130
 - per configurazioni di calcolo del punteggio 123
 - visualizzazione 130
- intervallo date 18, 19, 20
- intervallo della ricorrenza
 - per pianificazioni 151
- io_buffer_size
 - file options.cfg 230

J

- JMS 66, 67, 197
 - variabili di mapping 153

K

- Kerberos 234

L

- lavori
 - aggiunta di fasi 138, 141
 - annullamento 158
 - apertura 137, 138
 - componenti 135
 - creazione 137
 - cronologia 157, 158, 163
 - definizione 135
 - dipendenze 136
 - editor dei lavori 138, 141, 142, 143, 144
 - esecuzione 141, 149, 150, 151, 152, 156
 - esistente 138
 - esportazione 77
 - explorer contenuto 137, 138
 - filtro 162, 163
 - importazione 77
 - inviati 211
 - log 158
 - modifica 138, 141
 - notifiche 149
 - nuovo 137
 - panoramica 135
 - pianificazione 149, 151, 152, 156, 162
 - prerequisiti 136
 - processo 136
 - promozione 84
 - proprietà 138
 - relazioni 141, 142, 143, 144
 - ricerca 162, 163
 - salvataggio 145
 - stato 157, 158
 - variabili 139, 149

- lavori esistenti 138
- lavori inviati
 - date di scadenza 211
 - restrizioni 211
 - ricerca 211
- lavoro
 - notifiche 167
 - sottoscrizioni 173
- lavoro basato sui messaggi 66
- lettori di schermo 245
- limita ricerca 18, 19, 20
- limitare 18, 19, 20
- linee guida
 - denominazione 11
- log
 - lavoro 158
 - opzioni di configurazione 221
 - output 158
 - visualizzazione 221
 - visualizzazione delle informazioni sulle prestazioni 221
- log delle prestazioni
 - intervallo 221
 - visualizzazione 221
- Lotus 171

M

- max_file_size
 - file options.cfg 229
- max_login_attempts
 - file options.cfg 229
- max_parallelism
 - file options.cfg 230
- max_sessions
 - file options.cfg 229
- max_sql_string_length
 - file options.cfg 232
- memoria 218, 224
- memoria Java 218, 224
- memoria JVM 218, 224
- memoria JVM massima 218, 224
- memory_usage
 - file options.cfg 230
- messaggi di errore
 - per pianificazioni 156
- messaggio
 - trasmissione agli utenti 226
- metadati 55, 56
 - definiti dall'utente 35, 47, 48, 49, 50, 52, 53, 54, 55
 - proprietà versione 46
- metriche
 - per le prestazioni del calcolo del punteggio 118
- mittente 169, 170
 - con notifica 170
 - della notifica 169
- modalità avanzata
 - per viste dati analitici 99
- model management 159, 160
- modellazione
 - gestione memoria 230
- modelli
 - campione sfidante 203
 - confronto 203
 - IBM SPSS Modeler 203

- modelli (*Continua*)
 - monitoraggio 203
 - valutazione 203
- modelli ad oggetti di business 105
 - esportazione 99, 106
 - importazione 99, 107
- modelli ad oggetti di esecuzione 108
 - esportazione 109
- modelli campione 203, 204, 206, 207
- modelli dati 86
 - aggiunta di attributi 100
 - aggiunta di attributi ricavati 102
 - aggiunta di tabelle 90, 99
 - attributi della tabella 92
 - campi flussi 92
 - definizione relazioni 101
 - eliminazione di attributi 105
 - eliminazione di tabelle 105
 - mapping dei dati 91
 - modifica delle proprietà 103
 - per viste dati analitici 97
 - relazioni 97
- modelli sfidante 203, 204, 205, 206
 - origini dati 206
- modelling_memory_limit_percentage
 - file options.cfg 230
- modello 169, 170
- modello del messaggio 200, 201
- modello di ricorrenza
 - per pianificazioni 151
- modifica 21
 - alias di configurazione del calcolo del punteggio 122
 - argomenti 35
 - associazioni di configurazione di calcolo del punteggio 127
 - autorizzazioni 36
 - autorizzazioni per le etichette 43
 - cluster di server 74
 - configurazioni di calcolo del punteggio 131
 - password 16
 - pianificazioni 153
 - proprietà 34
 - proprietà personalizzate 35, 49
 - variabili di lavoro 140
- modifica termini di ricerca 21
- monitoraggio degli utenti 225
- mouse 9

N

- naming factory 67
- Netezza 63
- nome destinazione 67
- nome dominio messaggi 67
- nome fase lavoro
 - campione sfidante 204
- NOSPLASH 182
- NOSTATUSWIN 182
- notifiche 149, 172
 - allegato 169, 170
 - anteprima 169, 170, 173
 - anteprima messaggio 173
 - azione 167
 - contenuto 167
 - definizione 168

- notifiche (*Continua*)
 - destinatari 169, 170
 - disabilitazione 149
 - errori 173
 - etichetta 167, 169, 170
 - eventi cartella 168
 - fase di lavoro 168
 - formattazione HTML 173
 - immissione e-mail del destinatario 171
 - lavoro 167
 - mittente 169, 170
 - modello 169, 170, 173
 - modifica 168
 - modifiche alla struttura delle cartelle 168
 - notifiche cartelle 168
 - notifiche di contenuto 168
 - oggetto 173
 - oggetto del messaggio 169, 170
 - opzioni cartella 169, 170
 - per oggetti esportati e importati 167
 - personalizzazione del messaggio 169, 170, 173
 - rimozione 168, 170
 - ripristino del modello di default 170
 - selezione destinatari da sottoscrittori di sicurezza 171
 - selezione di destinatari da Lotus Notes 171
 - testo del corpo 173
 - valutazione modello 169
 - variabili proprietà dell'evento 173
- numero di porta 217
- numero massimo di thread 218, 224
- numero porta
 - IBM SPSS Modeler Server 229
- nuovi lavori 137
- nuovo
 - argomenti 52, 53
 - proprietà personalizzate 47, 48

O

- ODBC 136
- ODS 183
- oggetti
 - autorizzazioni 16
 - blocco 22, 23
 - contenuto 13, 16, 17
 - eliminazione 17
 - file 16, 17
 - ricerca 17, 18, 19, 20, 21, 22
 - sblocco 23
 - versioni 46
- oggetti contenuto
 - definizione 13
 - memorizzazione 13
 - versioni 37, 40
- oggetti del contenuto
 - autorizzazioni 16
 - memorizzazione 16, 17
 - versioni 39
- oggetto 169, 170
- oggetto contenuto
 - proprietà 33
- options.cfg 234

- opzione cache_connection 236
- opzioni cartella 170
- opzioni di configurazione 217
 - accesso a file di dati 229
 - accesso ai file di dati 217
 - connessioni 217
 - connessioni e sessioni 229
 - coordinator of processes 233
 - COP 220, 233
 - crittografia dei dati con SSL 232
 - directory temp 217, 229
 - elaborazione parallela 230
 - generazione SQL automatica 232
 - gestione memoria 230
 - lunghezza delle stringhe SQL 232
 - numero porta 229
 - panoramica 217, 228, 229
 - prestazioni e ottimizzazione 230
 - registrazione 221
 - risrittura dei flussi 230
 - tentativi di accesso 229
 - utenti 218
- ora 18, 19, 20
 - ora accesso ai dati
 - per configurazioni di calcolo del punteggio 118
 - ora di inizio
 - per pianificazioni 151
 - ora inizializzazione dei dati
 - per configurazioni di calcolo del punteggio 118
 - ordinamento 218
 - ordinamento di terze parti 218
 - ordine di importazione 78
 - origini dati 60
 - modifica 66
 - origini dati del servizio dati 61, 64, 65
 - origini dati JDBC 61, 63
 - Origini dati ODBC 61
 - origini dati server delle applicazioni 61, 64
 - promozione 84
 - origini dati del contesto
 - per piani di accesso ai dati 94
 - origini dati del servizio dati 61, 64, 65
 - chiavi 65
 - per piani di accesso ai dati 94
 - tabelle 65
 - origini dati JDBC 61
 - driver di terze parti 63
 - per piani di accesso ai dati 94
 - origini dati ODBC
 - campione sfidante 209
 - Origini dati ODBC 61
 - origini dati server delle applicazioni 61, 64
 - per piani di accesso ai dati 94
 - output 145
 - file di log 158
 - output del lavoro 158
 - output di testo
 - per le fasi SAS 183
 - output fase di lavoro 145
 - output HTML
 - per le fasi di IBM SPSS Statistics 183
 - output standard 187

P

- panoramica
 - explorer contenuto 13
 - lavori 135, 136
- parole chiave 46
- password
 - modifica 16
 - nuovo 16
- pausa 216
- percorsi
 - directory dei file temporanei 217
 - file del profilo 217
 - file di configurazione 217
- personalizzazione
 - messaggi di notifica 173
- personalizzazione del messaggio 169, 170
 - anteprima 173
 - errori 173
 - formattazione HTML 173
 - modello 173
 - oggetto 173
 - personalizzazione del messaggio 173
 - testo del corpo 173
 - variabili proprietà dell'evento 173
- pesi
 - nei cluster di server 74
- piani di accesso ai dati 86, 87
 - anteprima dei dati 96
 - creazione 89
 - eliminazione 96
 - per calcolo del punteggio 116
 - per viste dati analitici 89, 93, 94, 96
 - sovrascrittura di origini dati 93, 94
 - tempo reale 94
- pianificazione
 - lavoro 162
- pianificazione lavori 149, 156
- pianificazione lavoro
 - esplorazione tramite tastiera 244
 - filtro 162
 - limitazione 162
 - riordinamento 162
 - visualizzazione 162
- pianificazioni 150
 - basati sui messaggi 152
 - basati sul tempo 151
 - creazione 150
 - credenziali 150
 - eliminazione 154
 - etichette lavori 150
 - modifica 153
 - sospesa 153
 - variabili di lavoro 152, 153
- pianificazioni mensili 151
- pianificazioni orarie 151
- pianificazioni quotidiane 151
- pianificazioni settimanali 151
- PMML 111
- politica 68, 69, 70, 83
- politica di promozione
 - modifica 70
- politiche di promozione
 - aggiunta 68
 - definizioni di risorse 69
 - eliminazione 70
 - tempistica 68
- port_number
 - file options.cfg 229
- preferenze
 - canali distribuzione 45
- preferenze utente 4
 - canali distribuzione 45
 - e-mail 174
- prerequisiti
 - lavori 136
- priorità CPU 224
- privilegi
 - accesso 47, 48, 52, 53
 - amministrativo 47, 48, 52, 53
- processi del server 225
- processo remoto
 - server di esecuzione 2, 5
- processori
 - multipli 230
- profili
 - creazione 223
 - impostazioni 224
 - modifica 223
 - panoramica 222
- profili utente
 - creazione 223
 - impostazioni 224
 - modifica 223
 - panoramica 222
- program_file_path
 - file options.cfg 229
- program_files_restricted
 - file options.cfg 229
- promozione 68, 69, 169
 - azioni per i ruoli 84
 - immediata 68, 70
 - oggetto dipendente 69
 - politica 83
 - ritardata 68, 70, 83
 - tipi MIME 69
- promozione immediata 68, 70
- promozione ritardata 68, 70
- proprietà 18, 19, 20
 - aggiornamento in massa 55, 56
 - argomenti 52, 53, 54, 55
 - definizione 33
 - eliminazione 21
 - generali 34
 - modifica 21, 34
 - oggetto 33, 34
 - oggetto contenuto 33
 - panoramica 33
 - personalizzate 35, 47, 48, 49, 50, 53
 - server 35, 42, 46, 47, 48, 49, 50, 52, 53, 54, 55
 - visualizzazione 33, 34, 42, 46
- proprietà dominio messaggi 67
- proprietà generali 34
- proprietà oggetto 33
 - modifica 34
 - visualizzazione 33, 34, 42, 46
- proprietà personalizzate
 - accesso 48
 - creazione 35, 47, 48, 49
 - definizione 35
 - eliminazione 50
 - esistente 35, 49
 - etichetta 48

- proprietà personalizzate (*Continua*)
 - impostazione valori 47
 - modifica 35, 49
 - nuovo 48
 - panoramica 47
 - ricerca 50
 - tipi di proprietà 35
 - tipo di proprietà 48
 - valori di selezione 35, 48, 49
- proprietà tabella 65
- proprietà versione
 - aggiornamento in massa 56
 - provider di sicurezza 146

R

- raggruppamento di termini di ricerca 20
- registrazione
 - per calcolo del punteggio 118
- relazioni
 - eliminazione 144
 - nei modelli dati 97
 - tra fasi 141, 142, 143, 144
- report
 - esterni 211
 - inviati 211
- report di visualizzazione
 - aggiunta ai lavori 177
 - autorizzazioni dei risultati 178
 - definizione delle proprietà
 - generali 177
 - denominazione 177
 - dimensioni 178
 - metadati 178
 - notifiche 180
 - origine dati 177
 - parametri 178
 - prompt 178
 - ripulitura 179
 - risultati 178
 - singolo 178
 - tipo 178
 - ubicazione dei file di output 178
 - variabili 178
 - versioni 177
- repository
 - blocco degli oggetti 22, 23
 - connessione 14, 15
 - contenuto 13, 16, 17
 - disconnessione da 15
 - eliminazione 17
 - file 16, 17
 - oggetti 22, 23
 - ricerca 17, 18, 19, 20, 21, 22
 - sblocco oggetti 23
- repository di contenuti 13, 16, 17, 211
 - eliminazione file 17
- restrizioni
 - date di scadenza 41
 - esportazione 78
 - importazione 78
 - lavori inviati 211
- riattivazione
 - file scaduti 42
- riavvio 216
- riavvio del servizio web 227, 238
- ricerca 21

- ricerca (*Continua*)
 - accesso 18
 - AND 18, 19, 20
 - argomenti 55
 - avanzata 17, 18, 19, 20, 21, 22
 - circoscrivere 18, 19, 20, 21
 - date di scadenza 41
 - eliminazione 21
 - file 17, 18, 19, 20, 21, 22
 - finestra di dialogo 18
 - intervallo date 18, 19, 20
 - lavori inviati 211
 - oggetti contenuto 17, 22
 - oggetti del contenuto 17, 18, 19, 20, 21
 - OR 18, 19, 20
 - ora 18, 19, 20
 - per lavori 162, 163
 - proprietà 18, 19, 20
 - proprietà personalizzate 50
 - raggruppamento 20
 - riordinamento 21
 - semplice 17, 18, 19, 20, 22
 - separazione 20
- ricerca avanzata 17, 18, 19, 20, 21, 22
- ricerca semplice 17, 18, 19, 20, 22
- ridenominazione
 - argomenti 53
- riferimenti
 - esterni 77
- riferimenti a file UNC 136
- riferimenti alla regola
 - IBM Analytical Decision Management 25
- riferimenti alla regola esterna
 - IBM Analytical Decision Management 25
- riferimenti alla regola IBM Operational Decision Management
 - IBM Analytical Decision Management 25
- riferimenti esterni 77
 - esportazione 77
 - importazione 77
- righe
 - filtro 162, 163
- rimozione 170
 - argomenti 54
 - blocchi 23
 - proprietà personalizzate 50
- riordinamento 21
 - termini di ricerca 21
- riordinamento dei termini di ricerca 21
- ripresa
 - configurazioni di calcolo del punteggio 131
- ripristino del modello di default 170
- ripulitura 179
- risoluzione conflitto 80
 - duplicati 81, 82
 - singolo 81, 82
 - versioni non valide 81, 82
- risoluzione dei conflitti
 - globalmente 80
 - singolarmente 80
 - singolarmente 81, 82
- risoluzione dei singoli conflitti 81, 82

- risoluzione globale dei singoli 80
- risultati 145, 158
 - analisi 159, 160, 161
 - campione sfidante 159, 160
 - efficacia del predittore 161
 - fase di lavoro 158
 - flussi 159, 160
 - lavoro 157, 158
 - ricerca 21
 - valutazione modello 159

S

- salvataggio di lavori 145
- SAS
 - definizione del server 72
 - server di esecuzione 2, 5, 72
- sblocco 23
- sblocco oggetti 23
- scadenza
 - lavori inviati 211
- scollamento degli utenti 225
- scoring server 5
- script
 - campione sfidante 203
 - IBM SPSS Modeler 203
- selettore messaggio 197
- selezione
 - trascina e rilascia 9
 - versioni 40
- separazione di termini di ricerca 20
- server
 - accesso 14, 15, 16
 - argomenti 35, 52, 53, 54
 - connessione 42, 46
 - connessioni 42
 - disconnessione 14, 15
 - etichetta versione 46
 - modifica password 16
 - promozione 84
 - proprietà 42, 46
 - proprietà personalizzate 35, 47, 48, 49, 50
 - SAS 181
 - server processo remoto 181, 187
 - URL 42
- server, impostazioni della porta
 - file options.cfg 230
- server amministrati
 - accesso a 215
 - aggiunta 213
 - disconnessione 215
 - eliminazione 215
 - informazioni sul server 214
 - proprietà 215
 - tipi 213
- server del punteggio distribuiti in remoto 5
- server di esecuzione 5
 - processo remoto 2, 5
 - SAS 2, 5, 181
 - server processo remoto 181, 187
- server di esecuzione SAS
 - assegnazione a fasi di lavoro 181
- server processo remoto
 - assegnazione a fasi di lavoro 181, 187

- server processo remoto (*Continua*)
 - definizione del server 72
- servizio di denominazione 67
- servizio web - riavvio 227, 238
- shell UNIX 234
- sicurezza
 - per le etichette 43
- sistema
 - avvio 9, 14
 - denominazione di file 11
 - esplorazione 9
 - explorer contenuto 13
 - guida 10
 - lavori 135
 - uscita da 11
- software del server
 - arresto 216
 - pausa 216
 - riavvio 216
- sospensione
 - configurazioni di calcolo del punteggio 131
- sottoscrittori di sicurezza 171
- sottoscrizione a file 173
- sottoscrizioni
 - annullamento sottoscrizione 174
 - file 173
 - gestione 174
 - indirizzo email per 174
 - lavori 173
 - modifica 174
 - per oggetti esportati e importati 167
 - preferenze utente 174
 - rimozione 174
 - sottoscrizione a file 173
- sottoscrizioni durature 152
- sovrascrittura di origini dati
 - per piani di accesso ai dati 93, 94
- sql_generation_enabled
 - file options.cfg 232
- SSL 42, 217
- SSL (Secure Sockets Layer) 217
- ssl_certificate_file
 - file options.cfg 232
- ssl_enabled
 - file options.cfg 232
- ssl_private_key_file
 - file options.cfg 232
- ssl_private_key_password
 - file options.cfg 232
- stato
 - fase di lavoro 158
 - filtro 162, 163
 - lavoro 157
 - server 165
- stato del server 165
- stderr 187
- stdout 187
- stream_rewriting_enabled
 - file options.cfg 230

T

- tabella
 - risultati ricerca 21
- tabelle 65
 - campione sfidante 159, 160

- tabelle (*Continua*)
 - cronologia fase lavoro 157, 158
 - cronologia lavoro 157, 158, 163
 - efficacia del predittore 161
 - esplorazione tramite tastiera 244
 - filtro 162, 163
 - pianificazione lavoro 162
 - stato del server 165
 - valutazione modello 159
- tasti di scelta rapida
 - tastiera 243
- tasto invio 9
- temp_directory
 - file options.cfg 229
- tempo di attesa calcolo
 - per configurazioni di calcolo del punteggio 118
- tempo di calcolo
 - per configurazioni di calcolo del punteggio 118
- tempo reale
 - piani di accesso ai dati 89, 94
- tendenza
 - filtraggio delle viste di model management 164
- Teradata 63
- termini
 - eliminazione 21
 - esclusioni della ricerca 17, 22
 - modifica 21
 - raggruppamento 20
 - ricerca 18, 19, 20
 - riordinamento 21
 - separazione 20
- termini di ricerca 18, 19, 20
 - eliminazione 21
 - modifica 21
 - parole non significative 17, 22
 - proprietà 21
 - raggruppamento 20
 - riordinamento 21
 - separazione 20
- test di suddivisione
 - per calcolo del punteggio 128, 130
- test di suddivisione A/B
 - per calcolo del punteggio 128, 130
- testo messaggio 197
 - connessione 217
- timeout connessione 217
- tipi di dati 65
- tipi di proprietà
 - proprietà personalizzate 35
- tipi MIME
 - politiche di promozione 69
- tipo di valutazione
 - filtraggio delle viste di model management 164
- trascina e rilascia 9
- trasformazioni
 - compilazione 218
- trasformazioni compilate 218
- trasmissione di un messaggio agli utenti 226

U

- umask 218
- UNIX
 - riavvio del servizio web 227, 238
- uscita da
 - applicazione 11
 - client 11
 - sistema 11
- utenti 146
 - autorizzazioni 146
 - eliminazione 37
 - esistente 36
 - monitoraggio 225
 - nuovo 36
 - scollegamento 225
 - trasmissione di un messaggio 226
- utilizzare le autorizzazioni delle versioni
 - per le etichette 43

V

- valori di selezione
 - eliminazione 35, 49
 - modifica 35, 49
 - rimozione 35, 49
- valutazione
 - risultati 159, 160, 161
- valutazione modello 159, 169, 199
 - codice di ritorno 169, 199
 - notifiche 169, 199
- variabili
 - aggiunta ai lavori 140
 - modifica 140
 - nei lavori 139, 149
 - rimozione dal lavoro 140
- variabili di lavoro
 - nelle pianificazioni 152, 153
 - valori di registrazione 158
- variabili proprietà 10, 11
- verifica
 - per calcolo del punteggio 118
- versione
 - data di scadenza 46
 - descrizione 46
 - metadati 46
 - parole chiave 46
 - proprietà 46
 - valori 46
- versioni
 - eliminazione 39
 - etichettatura 46
 - etichette 37, 39
 - non valide 81, 82
 - promozione 84
 - selezione 40
- versioni non valide 81, 82
- vista calcolo del punteggio
 - filtro 131
- vista dati 224
- vista dati analitici
 - campione sfidante 209
- vista di calcolo del punteggio 130
 - eliminazione di configurazioni 132
 - modifica di configurazioni 131
 - ripresa delle configurazioni 131
 - sospensione delle configurazioni 131

- vista grafico calcolo del punteggio 132
- viste
 - campione sfidante 159, 160
 - efficacia del predittore 161
 - model management 159, 160
 - stato del server 165
 - valutazione modello 159
- viste dati analitici 85, 92
 - aggiunta di attributi 100
 - aggiunta di tabelle 99
 - attributi ricavati 102
 - creazione 86
 - eliminazione di attributi 105
 - eliminazione di tabelle 105
 - mapping dei dati 91
 - modalità avanzata 99
 - modelli ad oggetti di business 105, 106, 107
 - modelli ad oggetti di esecuzione 108, 109
 - modelli dati 90, 97, 103, 105
 - piani di accesso ai dati 87, 89, 93, 94, 96
 - relazioni tabelle 101
- visualizzazione
 - cronologia fase lavoro 157, 158
 - cronologia lavoro 157, 158, 163
 - file scaduti 41
 - log 158
 - output del lavoro 158
 - pianificazione lavoro 162
 - proprietà 33, 34, 42, 46
 - proprietà del server 215
 - risultati ricerca 21
 - stato del server 165

W

Windows

- riavvio del servizio web 227, 238

X

XOM

- Vedere* modelli ad oggetti di esecuzione



Stampato in Italia