

IBM SPSS Deployment Manager
Version 8 Edition 2

Guide d'utilisation



Remarque

Avant d'utiliser le présent document et le produit associé, prenez connaissance des informations générales figurant à la section [«Mentions légales»](#), à la page 239.

Informations sur les produits

Cette version concerne la version 8.2.2 d'IBM® SPSS Collaboration and Deployment Services et toutes les publications et modifications ultérieures, jusqu'à mention contraire dans les nouvelles versions.

© Copyright International Business Machines Corporation 2000, 2020.

Table des matières

Chapitre 1. Vue d'ensemble.....	1
IBM SPSS Collaboration and Deployment Services	1
Collaboration.....	1
Déploiement.....	2
Architecture du système.....	3
IBM SPSS Collaboration and Deployment Services Repository	3
IBM SPSS Deployment Manager	4
IBM SPSS Collaboration and Deployment Services Deployment Portal	4
Serveurs d'exécution.....	5
Serveur de scoring.....	5
Chapitre 2. Nouveautés de cette édition.....	7
Nouveautés pour les utilisateurs d'IBM SPSS Deployment Manager.....	7
Fonctionnalités obsolètes.....	7
Chapitre 3. Démarrage.....	9
Lancement d'IBM SPSS Deployment Manager	9
Navigation à travers le système.....	9
Utiliser la souris / appuyer sur Entrée.....	9
Faire glisser et déposer les éléments dans l'interface utilisateur.....	9
Accès à l'aide.....	9
Assistant de contenu de champ d'entrée.....	10
Conventions de champ.....	10
Conventions de dénomination dans le système.....	10
Quitter le système.....	11
Chapitre 4. Explorateur de contenu.....	13
Présentation de l'explorateur de contenu.....	13
Qu'est-ce qu'un objet de contenu ?.....	13
Organisation de l'explorateur de contenu.....	13
Utilisation des serveurs.....	13
Création de nouvelles connexions au serveur de contenu.....	14
Connexion à un serveur.....	15
Déconnexion d'un serveur.....	15
Modification des mots de passe du serveur.....	16
Utilisation des fichiers.....	16
Ouverture de fichiers externes.....	16
Héritage des autorisations.....	16
Utilisation du référentiel.....	17
Ajout de fichiers au référentiel.....	17
Téléchargement de fichiers à partir du référentiel.....	17
Suppression de fichiers du référentiel.....	17
Recherche.....	17
Accès aux boîtes de dialogue de recherche.....	18
Recherche simple.....	18
Recherche avancée.....	18
Affichage des résultats de la recherche.....	21
Termes non inclus dans une recherche.....	22
Verrouillage d'objets.....	22
Verrouillage d'objets.....	22

Affichage du tableau des objets.....	22
Déverrouillage d'objets.....	23
Obtention des mises à jour.....	23
Chapitre 5. Référence à une règle externe.....	25
Création de références à une règle externe.....	25
Configuration de l'environnement local Rule Execution Server.....	25
Chapitre 6. Propriétés.....	33
Utilisation des propriétés des objets.....	33
Affichage des propriétés des objets.....	33
Modification des propriétés d'un objet.....	34
Utilisation des dates d'expiration et des fichiers expirés.....	40
Utilisation des propriétés de serveurs et des préférences de l'utilisateur.....	41
Propriétés de serveur.....	42
Préférences utilisateur.....	44
Propriétés de la version.....	46
Utilisation des propriétés personnalisées.....	47
Vérification des privilèges d'accès pour créer des propriétés personnalisées.....	47
Accès à la boîte de dialogue Propriétés personnalisées.....	47
Création de propriétés personnalisées.....	47
Modification des propriétés personnalisées.....	49
Recherche de propriétés personnalisées.....	50
Suppression des propriétés personnalisées.....	50
Utilisation des rubriques.....	51
Présentation du processus.....	51
Vérification des privilèges d'accès pour la création de définitions de rubriques.....	52
Utilisation des définitions de rubriques.....	52
Recherche de rubriques.....	54
Mises à jour en masse des propriétés.....	54
Mise à jour en masse des propriétés générales.....	54
Mise à jour en masse des propriétés de version.....	55
Mise à jour en masse des autorisations.....	55
Chapitre 7. Définitions de ressources.....	57
Données d'identification.....	57
Ajout de nouvelles informations d'identification.....	57
Données d'identification du processus de serveur.....	58
Sources de données.....	58
Sélection d'un type de définition de source de données.....	59
Spécification d'un DSN pour une source de données ODBC.....	59
Spécification d'un nom et URL JDBC.....	59
Spécification d'un nom JNDI pour une source de données de serveur d'applications.....	62
Spécifications des propriétés pour les sources de données du service de données.....	62
Modification de définitions de sources de données.....	64
Domaines de message.....	65
Création d'un nouveau domaine de message.....	65
Modification des définitions de domaine de message.....	65
Politiques de promotion.....	66
Ajout de politiques de promotion.....	66
Modification des politiques de promotion.....	68
Suppression des politiques de promotion.....	68
Définitions de serveur.....	68
Ajout de nouvelles définitions de serveur.....	69
Modification des définitions de serveurs.....	71
Clusters de serveurs.....	71
Création d'un nouveau cluster de serveurs.....	72

Modification d'un cluster de serveurs.....	72
Importation de définitions de ressources.....	73
Chapitre 8. Exportation, importation et promotion.....	75
Présentation.....	75
Composants de travaux migrés au cours de l'exportation et de l'importation.....	75
Exportation des références externes.....	75
Restrictions concernant l'exportation et l'importation.....	76
Ordre d'importation recommandé.....	76
Autorisations de sécurité lors de l'importation de dossiers.....	76
Exportation de dossiers.....	76
Importation de dossiers.....	77
Résoudre les conflits d'importation.....	78
Promotion.....	81
Promotion des objets.....	81
Remarques sur la promotion.....	82
Chapitre 9. Vues de données analytiques.....	83
Création de vues de données analytiques.....	84
Plans d'accès aux données.....	85
Création de plans d'accès aux données.....	87
Ajout de tables mappées à des vues de données analytiques.....	88
Modification du mappage de données pour les tables de vue de données analytiques.....	89
Mappage d'attributs de table à des champs de flux.....	90
Remplacement des sources de données de plan d'accès aux données.....	91
Remplacement des sources de données de plan d'accès aux données en temps réel.....	92
Prévisualisation des données du plan d'accès aux données.....	94
Suppression des plans d'accès aux données.....	95
Modèles de données.....	95
Spécification du mode avancée de l'éditeur de la vue de données analytiques.....	97
Ajout de tables non mappées à des vues de données analytiques.....	97
Ajout d'attributs non mappés à des tables de modèle de données.....	98
Définition des relations entre les tables de vue de données analytiques.....	99
Ajout d'attributs dérivés à des tables de vue de données analytiques.....	100
Modification des propriétés de modèle de données.....	102
Suppression de composants de modèle de données.....	103
Modèles objet métier.....	104
Exportation de modèles de données en tant qu'archives de modèle objet métier.....	105
Importation de modèles objet métier comme modèles de données.....	106
Modèles d'objet d'exécution.....	106
Exportation de modèles de données en tant qu'archives de modèle d'objet d'exécution.....	107
Chapitre 10. Scoring.....	109
Fonctions et modèles de scoring pris en charge.....	110
Configurations de scoring.....	112
Nouvelle configuration du modèle de scoring.....	113
Paramètres spécifiques au modèle.....	113
Paramètres du fournisseur de données.....	113
Ordre des données de saisie.....	114
Paramètres renvoyés des données d'entrée.....	114
Paramètres renvoyés des données de sortie.....	115
Paramètres relatifs à la consignation.....	115
Paramètres avancés.....	117
Alias de configuration de scoring.....	117
Création d'alias de configuration de scoring.....	118
Edition d'alias de configuration de scoring.....	119
Suppression d'alias de configuration de scoring.....	120

Ensembles d'associations de configurations de scoring.....	120
Création d'ensembles d'associations de configurations de scoring.....	123
Edition d'ensembles d'associations de configurations de scoring.....	124
Suppression d'ensembles d'associations de configurations de scoring.....	124
Test de division A/B pour les configurations de scoring.....	125
Evaluation des modèles de scoring à l'aide du test A/B.....	126
Vue de scoring.....	126
Filtrage de la vue de scoring.....	127
Modifier une configuration de scoring.....	127
Interruption et reprise de configurations de scoring.....	127
Supprimer une configuration de scoring.....	128
Affichage d'un graphique de scoring.....	128
Chapitre 11. Travaux.....	131
Qu'est-ce qu'un travail ?.....	131
Versionnage et étiquetage des travaux.....	131
Composants d'un travail.....	131
Conditions préalables pour exécuter des travaux.....	132
Dépendances des fichiers externes.....	132
Présentation du traitement des travaux.....	132
Travailler avec des travaux dans l'explorateur de contenu.....	133
Création de nouveaux travaux.....	133
Ouverture d'un travail existant.....	134
Affichage des propriétés des travaux.....	134
Travailler avec l'éditeur de travail.....	134
Onglet Informations générales.....	135
Variables de travail.....	135
Ajout d'étapes à un travail.....	136
Exécution simultanée d'étapes de travail.....	137
Spécification des relations dans un travail.....	137
Connecteur séquentiel.....	138
Connecteur de transfert.....	138
Connecteur d'échec.....	138
Connecteur conditionnel.....	138
Affichage des propriétés de relations générales et modification des relations.....	139
Suppression des relations dans un travail.....	140
Enregistrer des travaux.....	140
Résultats d'étape de travail.....	141
Emplacement du fichier de sortie.....	141
Droits d'accès sur les fichiers de sortie.....	141
Métadonnées des fichiers de sortie.....	142
Chapitre 12. Exécution des travaux.....	145
Exécution du travail sur demande.....	145
Spécifier les options d'exécution sur demande.....	145
Exécution planifiée du travail.....	146
Création de plannings.....	146
Modification de plannings.....	149
Suppression de plannings.....	149
Exemple de traitement régi par un message.....	149
Chapitre 13. Etat de la surveillance.....	151
Accès aux vues d'état.....	151
Sélection d'un serveur dans les vues d'état.....	151
Ouverture d'un travail dans l'éditeur de travail.....	151
Actualisation des vues d'état.....	152
Réorganisation des éléments dans les vues d'état.....	152

Suppression d'un travail dans les vues d'état.....	152
Affichage du planning de travaux.....	152
Affichage de l'historique des travaux.....	153
Utilisation du tableau d'historiques des travaux.....	153
Vues de gestion des modèles.....	154
Vue Evaluation des modèles.....	155
Vue champion/challenger.....	155
Vue des prédicteurs.....	156
Filtres.....	157
Filtres communs à toutes les vues d'état.....	157
Filtres du planning de travaux.....	158
Filtres d'historique des travaux.....	159
Filtres de gestion des modèles.....	160
Affichage de l'état du serveur.....	160
Définition de la fréquence d'actualisation.....	161
Chapitre 14. Notifications et abonnements.....	163
Notifications.....	163
Notifications de réussite et d'échec de travail.....	163
Notifications d'étape de travaux.....	164
Notifications de contenu.....	164
Notifications basées sur des codes de retour d'évaluation de modèle.....	165
Notifications des événements de libellé.....	165
Paramètres des notifications.....	166
Abonnements.....	169
Abonnement à des fichiers.....	169
Modifications des abonnements et des désabonnements à un fichier à partir de fichiers.....	169
Adresse e-mail d'abonnement.....	170
Gestion des abonnements.....	170
Echecs de livraison.....	170
Chapitre 15. Etapes de travaux de rapport de visualisation.....	173
Propriétés générales pour les étapes de rapport de visualisation.....	173
Source de données pour les étapes de rapport de visualisation.....	173
Type des étapes de rapport de visualisation.....	174
Paramètres d'étapes de rapport de visualisation.....	174
Résultats d'étapes de rapport de visualisation.....	174
Nettoyage des étapes de rapport de visualisation.....	175
Notifications d'étapes de rapport de visualisation.....	176
Chapitre 16. Etapes de travail SAS®	177
Propriétés générales pour les étapes SAS.....	177
Arguments supplémentaires pour les étapes SAS.....	178
Résultats pour les étapes SAS.....	178
Formats des résultats SAS.....	179
Exemple d'étape SAS.....	179
Chapitre 17. Etapes de travail générale.....	183
Propriétés générales des étapes de travail générales.....	183
Fichiers d'entrée pour les étapes de travail générales.....	184
Emplacement source du fichier d'entrée.....	184
Emplacement cible du fichier d'entrée.....	184
Fichiers de sortie pour les étapes de travail générales.....	184
Emplacement intermédiaire du fichier de sortie.....	185
Exemples d'étape de travail générale.....	185
Stockage de fichiers PMML IBM Corp.....	185
Scoring par lots à l'aide de fichiers PMML IBM SPSS Statistics.....	187

Planification régie par des événements.....	189
Chapitre 18. Etapes de travail régies par un message.....	193
Propriétés générales des étapes de travail régies par un message.....	193
Chapitre 19. Etapes de travail de notification.....	195
Ajout d'une étape de travail de notification à un travail.....	195
Informations générales.....	196
Notification.....	196
Mise à jour des notifications.....	196
Sélection d'un nouveau modèle.....	197
Chapitre 20. Etapes de travail champion/challenger.....	199
Présentation de champion/challenger.....	199
Mesures de scoring des modèles.....	199
Dépendance à l'ordre.....	200
Informations générales.....	200
Challengers.....	201
Sélection des challengers.....	202
Challengers non valides.....	202
Sélection des sources de données des challengers.....	202
Champion.....	202
Test du champion	203
Fichiers de données.....	204
Vue de données.....	205
Sources de données ODBC.....	205
Importation de Cognos.....	206
Chapitre 21. Travaux soumis.....	207
Restrictions dans le dossier Travaux soumis.....	207
Travaux soumis et dates d'expiration.....	207
Chapitre 22. Consoles d'administration.....	209
Démarrage.....	209
Serveurs administrés.....	209
Ajout de nouveaux serveurs administrés.....	209
Affichage des propriétés du serveur administré.....	211
Connexion aux serveurs administrés.....	211
Déconnexion des serveurs administrés.....	211
Suppression de serveurs administrés.....	211
Administration d'IBM SPSS Statistics Server.....	212
Présentation de l'administration d'IBM SPSS Statistics Server.....	212
Connexions au système IBM SPSS Statistics Server.....	212
Contrôle d'IBM SPSS Statistics Server.....	212
Configuration d'IBM SPSS Statistics Server.....	212
Profils utilisateur et groupes d'utilisateurs d'IBM SPSS Statistics Server.....	218
Surveillance des utilisateurs d'IBM SPSS Statistics Server.....	221
Accessibilité via le clavier.....	222
Administration d'IBM SPSS Modeler Server.....	222
Démarrage de Modeler Administration Console	222
Redémarrage du service Web.....	222
Configuration de l'accès avec Modeler Administration Console	223
Connexions à SPSS Modeler Server.....	223
Configuration de SPSS Modeler Server.....	224
Surveillance de SPSS Modeler Server.....	231
Utilisation du fichier options.cfg.....	231
Fermeture de connexions inutilisées à une base de données.....	232

Chapitre 23. Fonctions d'accessibilité.....	235
Navigation au clavier.....	235
Navigation dans l'explorateur de contenu.....	235
Navigation dans les tables.....	236
Navigation dans l'historique des travaux et les vues de planning de travaux.....	236
Navigation dans l'éditeur de travail.....	236
Navigation dans le système d'aide.....	236
Accessibilité pour les utilisateurs malvoyants.....	237
Problèmes d'accessibilité des utilisateurs non-voyants.....	237
Mentions légales.....	239
Remarques sur les règles de confidentialité	240
Marques.....	241
Glossaire.....	243
A.....	243
B.....	243
C.....	244
D.....	244
E.....	245
F.....	245
G.....	245
I.....	246
J.....	246
K.....	246
L.....	247
M.....	247
N.....	248
O.....	248
P.....	248
R.....	248
S.....	249
T.....	249
U.....	250
V.....	250
W.....	250
X.....	250
Index.....	253

Chapitre 1. Vue d'ensemble

IBM SPSS Collaboration and Deployment Services

IBM SPSS Collaboration and Deployment Services est une application conçue pour l'entreprise, qui permet l'utilisation et le déploiement généralisés de l'analyse prédictive.

IBM SPSS Collaboration and Deployment Services offre un stockage centralisé, sûr et vérifiable des ressources analytiques, des capacités avancées de gestion et de contrôle des processus d'analyse prédictive, ainsi que des mécanismes perfectionnés de présentation des résultats du traitement analytique aux utilisateurs. Les avantages d'IBM SPSS Collaboration and Deployment Services sont notamment :

- la protection de la valeur des actifs analytiques
- l'assurance de conformité avec les exigences réglementaires
- l'amélioration de la productivité des analystes
- la réduction des coûts informatiques pour la gestion des analyses

IBM SPSS Collaboration and Deployment Services vous permet de gérer en toute sécurité les actifs analytiques et de favoriser une plus grande collaboration entre les personnes qui les développent et les utilisateurs. En outre, les fonctions de déploiement garantissent que les utilisateurs obtiennent les informations nécessaires pour prendre à temps les mesures appropriées.

Collaboration

La collaboration désigne la capacité à partager et à réutiliser les actifs analytiques de manière efficace. Elle est la clé du développement et de l'implémentation des analyses dans une entreprise.

Les analystes ont besoin d'un emplacement dans lequel placer les fichiers qui seront accessibles aux autres analystes ou aux autres utilisateurs. Cet emplacement a besoin d'une implémentation du contrôle de la version pour que les fichiers gèrent l'évolution de l'analyse. Des dispositifs de sécurité sont nécessaires pour contrôler l'accès aux fichiers et leurs modifications. Et pour finir, un mécanisme de restauration et de sauvegarde est nécessaire pour protéger l'entreprise et éviter la perte de ces ressources essentielles.

Pour répondre à ces besoins, IBM SPSS Collaboration and Deployment Services fournit un référentiel de stockage des ressources qui utilise une hiérarchie de dossiers similaires à celle de la plupart des systèmes de gestion de fichiers. Les fichiers stockés dans IBM SPSS Collaboration and Deployment Services Repository sont disponibles aux utilisateurs de l'entreprise, si tant est que ces utilisateurs possèdent les droits d'accès appropriés. Afin d'aider les utilisateurs dans la recherche des ressources, le référentiel offre des fonctions de recherche.

Les analystes peuvent utiliser les fichiers du référentiel à partir des applications clientes qui exploitent l'interface de service d'IBM SPSS Collaboration and Deployment Services. Les produits tels que IBM SPSS Statistics et IBM SPSS Modeler permettent une interaction directe avec les fichiers du référentiel. Un analyste peut stocker la version d'un fichier en développement, récupérer cette version à un moment ultérieur et continuer à le modifier jusqu'à sa finalisation et son transfert dans un processus de production. Ces fichiers peuvent inclure des interfaces personnalisées qui exécutent des processus analytiques permettant aux utilisateurs de profiter du travail d'un analyste.

L'utilisation du référentiel protège l'entreprise en fournissant un emplacement central pour les actifs analytiques qui peuvent ainsi être facilement sauvegardés et restaurés. De plus, les autorisations au niveau de l'utilisateur, des fichiers et des libellés de version permettent le contrôle de l'accès aux ressources individuelles. Le contrôle de la version et les libellés de version des objets assurent que les versions appropriées des ressources sont utilisées dans les processus de production. Enfin, les fonctions de consignation offrent la capacité d'effectuer le suivi des modifications apportées aux fichiers et au système.

Déploiement

Pour comprendre pleinement les avantages des analyses prédictives, les actifs analytiques doivent fournir des informations destinées aux décisions d'ordre économique. Le déploiement comble le fossé entre les analyses et les actions prises en fournissant des résultats aux personnes et aux processus selon un planning ou en temps réel.

Dans IBM SPSS Collaboration and Deployment Services, les fichiers individuels stockés dans le référentiel peuvent être inclus dans les **travaux** d'exécution. Les travaux sont une séquence d'exécution des artefacts analytiques et peuvent être créés avec IBM SPSS Deployment Manager. Les résultats de l'exécution peuvent être stockés dans le référentiel, ou dans un système de gestion de fichiers ou être envoyés à des destinataires spécifiques. Les résultats stockés dans le référentiel sont accessibles à tout utilisateur disposant des autorisations nécessaires à l'aide de l'interface IBM SPSS Collaboration and Deployment Services Deployment Portal. Les travaux eux-mêmes peuvent être déclenchés selon un planning défini ou en réponse à des événements du système.

En outre, le service de scoring d'IBM SPSS Collaboration and Deployment Services permet aux résultats analytiques provenant de modèles déployés d'être livrés en temps réel lors d'une interaction avec un client. Un modèle analytique configuré pour effectuer un scoring peut combiner des données collectées à partir d'une interaction en cours avec un client et des données historiques pour produire un score qui détermine le cours de l'interaction. Le service lui-même peut être exploité par toute application cliente, permettant la création d'interfaces personnalisées pour la définition du processus.

Les fonctions de déploiement d'IBM SPSS Collaboration and Deployment Services sont conçues pour s'intégrer facilement à l'infrastructure de votre entreprise. L'authentification unique réduit le besoin de fournir manuellement des données d'identification aux différents stades du processus. De plus, le système peut être configuré pour être conforme à la norme FIPS PUB 140-2 (Federal Information Processing Standard Publication 140-2).

Architecture du système

De manière générale, IBM SPSS Collaboration and Deployment Services consiste en un IBM SPSS Collaboration and Deployment Services Repository unique et centralisé qui sert une variété de clients, et utilisent des serveurs d'exécution pour traiter les actifs analytiques.

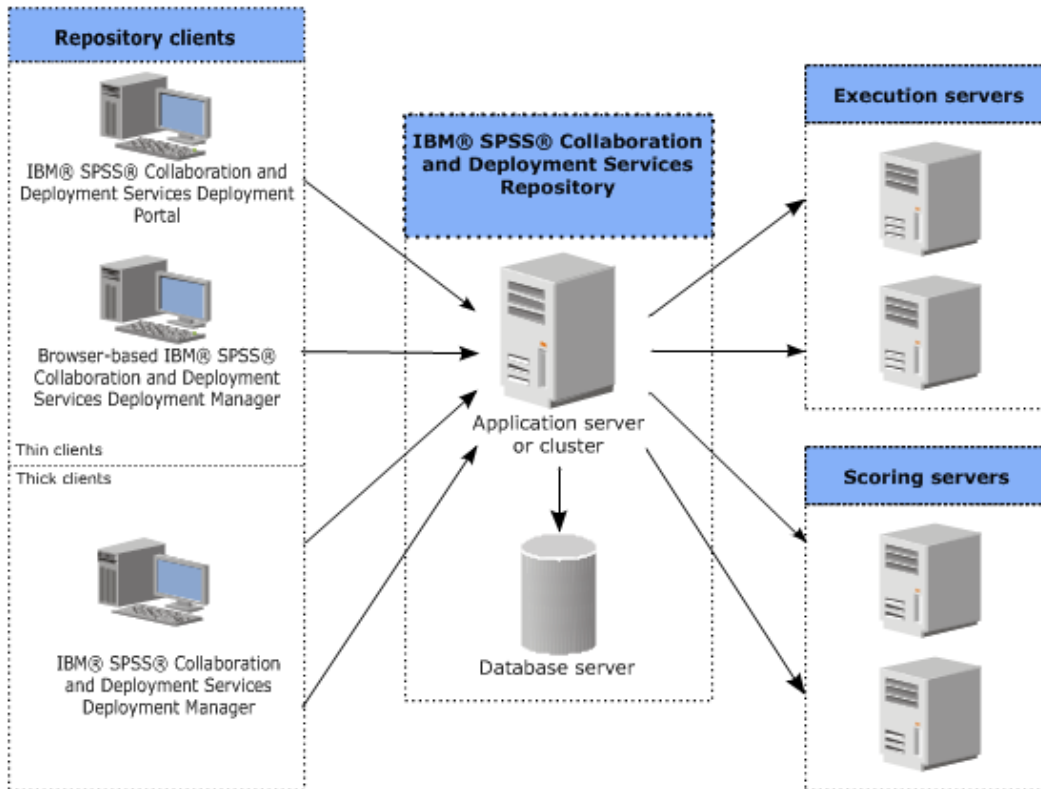

Figure 1. Architecture IBM SPSS Collaboration and Deployment Services

IBM SPSS Collaboration and Deployment Services est composé des composants suivants :

- IBM SPSS Collaboration and Deployment Services Repository pour les artefacts analytiques
- IBM SPSS Deployment Manager
- IBM SPSS Collaboration and Deployment Services Deployment Portal
- IBM SPSS Deployment Manager (basé sur navigateur)

IBM SPSS Collaboration and Deployment Services Repository

Le référentiel fournit un emplacement centralisé pour le stockage des ressources analytiques, telles les modèles et les données. Le référentiel requiert l'installation d'une base de données relationnelle, telle qu'IBM Db2, Microsoft SQL Server ou Oracle.

Le référentiel comporte des fonctions pour :

- la sécurité
- le contrôle de version
- la recherche
- l'audit

Les options de configuration du référentiel sont définies à l'aide d'IBM SPSS Deployment Manager ou d'IBM SPSS Deployment Manager basé sur un navigateur. Le contenu du référentiel est géré grâce à Deployment Manager et est accessible à l'aide d'IBM SPSS Collaboration and Deployment Services Deployment Portal.

IBM SPSS Deployment Manager

IBM SPSS Deployment Manager est une application client pour IBM SPSS Collaboration and Deployment Services Repository qui permet aux utilisateurs de planifier, d'automatiser et d'exécuter des tâches analytiques comme la mise à jour de modèles ou la génération de scores.

L'application client permet à un utilisateur d'effectuer les tâches suivantes :

- Visualiser tous les fichiers existants du système, y compris les rapports , les fichiers de syntaxe SAS, les fichiers de syntaxe et les fichiers de données ;
- Importer des fichiers dans le référentiel
- Planifier une exécution répétée des travaux à l'aide d'un schéma de récurrence spécifique, par exemple tous les trimestres ou toutes les heures
- Modifier les propriétés des travaux existants
- Déterminer le statut d'un travail
- Spécifier une notification par courrier électronique du statut d'un travail

En outre, l'application client permet aux utilisateurs de réaliser des tâches administratives pour IBM SPSS Collaboration and Deployment Services, notamment :

- Gérer les utilisateurs
- Configurer des fournisseurs de sécurité
- Affecter des rôles et des actions

IBM SPSS Deployment Manager (basé sur navigateur)

IBM SPSS Deployment Manager basé sur un navigateur est une interface client léger permettant d'effectuer des tâches de configuration et de gestion du système, notamment :

- Définir des options de configuration système
- Configurer des fournisseurs de sécurité
- Gérer des types MIME

Les utilisateurs ne disposant pas de droits administratifs peuvent réaliser ces tâches, à condition que les actions appropriées soient associées à leurs informations d'identification et de connexion. Ces actions sont affectées par un administrateur.

En règle générale, vous accédez à IBM SPSS Deployment Manager basé sur un navigateur à l'adresse URL suivante :

```
http://<adresse IP hôte>:<port>/security/login
```

Remarque : Toute adresse IPv6 doit être placée entre crochets ([3ffe:2a00:100:7031::1] par exemple).

Si votre environnement est configuré pour utiliser un chemin de contexte personnalisé, intégrez ce chemin dans l'URL.

```
http://<adresse IP hôte>:<port>/<context path>/security/login
```

IBM SPSS Collaboration and Deployment Services Deployment Portal

IBM SPSS Collaboration and Deployment Services Deployment Portal est une interface pour client léger permettant d'accéder au référentiel. A la différence du IBM SPSS Deployment Manager basé sur un navigateur, lequel est destiné aux administrateurs, IBM SPSS Collaboration and Deployment Services Deployment Portal est un portail Web utile à une large gamme d'utilisateurs.

Le portail Web comprend les fonctionnalités suivantes :

- Navigation par dossier dans le référentiel de contenu
- Ouverture du contenu publié

- Exécution des travaux et des rapports
- Génération de scores à l'aide de modèles stockés dans le référentiel
- Recherche dans le contenu du référentiel
- Affichage des propriétés du contenu
- Accès aux préférences des utilisateurs individuels, par exemple l'adresse email et le mot de passe, les options générales, les abonnements et les options des formats des fichiers de sortie

En règle générale, vous accédez à la page d'accueil à l'aide de l'URL suivante :

```
http://<adresse IP hôte>:<port>/peb
```

Remarque : Toute adresse IPv6 doit être placée entre crochets ([3ffe:2a00:100:7031::1] par exemple).

Si votre environnement est configuré pour utiliser un chemin de contexte personnalisé, intégrez ce chemin dans l'URL.

```
http://<adresse IP hôte>:<port>/<context path>/peb
```

Serveurs d'exécution

Les serveurs d'exécution permettent d'exécuter les ressources stockées dans le référentiel. Lorsqu'une ressource est incluse dans un travail à exécuter, la définition de l'étape du travail inclut la spécification du serveur d'exécution utilisé pour le traitement de l'étape. Le type du serveur d'exécution dépend de la ressource.

Les serveurs d'exécution actuellement pris en charge par IBM SPSS Collaboration and Deployment Services sont :

- **Processus distant.** Un serveur d'exécution de processus distant permet d'initier et de contrôler les processus sur des serveurs distants. Une fois le processus terminé, il renvoie un message de succès ou d'échec. Les machines se comportant comme des serveurs distants doivent posséder l'infrastructure nécessaire pour communiquer avec le référentiel.

Remarque : La capacité du pool d'unités d'exécution du serveur de processus distant IBM SPSS Collaboration and Deployment Services étant de 16 par défaut, jusqu'à 16 travaux peuvent être exécutés simultanément sur un même serveur de processus distant. Au-delà de ce nombre, les travaux simultanés sont mis en file d'attente et sont exécutés une fois les ressources du pool d'unités d'exécution libérées. Pour configurer manuellement la capacité du pool d'unités d'exécution du serveur de processus distant IBM SPSS Collaboration and Deployment Services, ajoutez l'option de machine virtuelle Java suivante (avec une valeur définie par l'utilisateur) au script de démarrage du serveur de processus distant : `prms.thread.pool.coresize=<valeur définie par l'utilisateur>`

Pour plus d'informations sur le script de démarrage, reportez-vous à la section "Starting and stopping the remote process server" du guide du serveur de processus distant IBM SPSS Collaboration and Deployment Services.

Les serveurs d'exécution qui traitent d'autres types spécifiques de ressources peuvent être ajoutés au système en installant les cartes appropriées. Pour plus d'informations, consultez la documentation relative à ces types de ressources.

Au cours de la création du travail, affectez un serveur d'exécution à chaque étape du travail. Lors de l'exécution du travail, le référentiel utilise les serveurs d'exécution spécifiés pour réaliser les analyses correspondantes.

Serveur de scoring

Le service de scoring d'IBM SPSS Collaboration and Deployment Services est également disponible en tant qu'application pouvant être déployée séparément, le serveur de scoring.

Le serveur de scoring améliore la flexibilité de déploiement dans plusieurs domaines clés :

- La performance de scoring peut être calibrée indépendamment d'autres services
- Le ou les serveurs de scoring peuvent être configurés indépendamment pour dédier les ressources informatiques à une ou plusieurs configurations de scoring d'IBM SPSS Collaboration and Deployment Services.
- Le système d'exploitation et l'architecture de processeur du serveur de scoring n'ont pas besoin de correspondre à IBM SPSS Collaboration and Deployment Services Repository ou à d'autres serveurs de scoring
- Le serveur d'applications du serveur de scoring n'a pas besoin de correspondre au serveur d'applications utilisé pour IBM SPSS Collaboration and Deployment Services Repository ou d'autres serveurs de scoring

Chapitre 2. Nouveautés de cette édition

Nouveautés pour les utilisateurs d'IBM SPSS Deployment Manager

Il n'existe aucune nouvelle fonctionnalité pour cette version.

Fonctionnalités obsolètes

Si vous effectuez une migration à partir d'une version antérieure d'IBM SPSS Collaboration and Deployment Services, sachez que plusieurs fonctions sont devenues obsolètes depuis la dernière version.

Si une fonction est devenue obsolète, IBM Corp. peut la supprimer dans une édition ultérieure du produit. Pour les investissements futurs, il convient de se baser sur la fonction stratégique indiquée sous l'action de migration recommandée. Généralement, une fonction ne devient obsolète qu'à partir du moment où une fonction équivalente est fournie.

Cette édition ne comporte aucune fonction obsolète. A des fins de référence, le tableau suivant indique les fonctions qui sont devenues obsolètes dans les versions précédentes les plus récentes du produit. Le cas échéant, l'action de migration recommandée est indiquée.

Fonction obsolète	Action de migration recommandée
Fournisseur de sécurité : Active Directory avec substitution locale, prenant en charge des groupes étendus et les utilisateurs autorisés	Utilisez le fournisseur de sécurité Active Directory standard avec les groupes requis ajoutés le cas échéant
IBM SPSS Collaboration and Deployment Services Enterprise View	Utilisez la fonction Vue de données analytiques
IBM SPSS Collaboration and Deployment Services Enterprise View Driver	Utilisez la fonction Vue de données analytiques
Fichiers de scénario	Les fichiers de scénario (.scn) ne sont plus pris en charge. Les noeuds source Enterprise View ne peuvent pas être modifiés dans Deployment Manager. Les anciens fichiers de scénario peuvent être modifiés dans le client IBM SPSS Modeller et réenregistrés en tant que fichiers de flux. De plus, les configurations de scoring utilisant un fichier de scénario doivent être supprimées et recrées sur la base d'un fichier de flux.
Web Install pour IBM SPSS Deployment Manager	Utilisez le programme d'installation autonome
BIRT Report Designer for IBM SPSS	Néant
Visualiseur BIRT Report Designer for IBM SPSS	Néant
IBM SPSS Collaboration and Deployment Services Portlet	Utilisez directement oIBM SPSS Collaboration and Deployment Services Deployment Portal ou les PAI de services Web
IBM SPSS Collaboration and Deployment Services Web Part	Utilisez directement oIBM SPSS Collaboration and Deployment Services Deployment Portal ou les PAI de services Web
API de Service d'évaluation V	API de Service d'évaluation V2

Tableau 1. Fonctions obsolètes des versions précédentes (suite)

Fonction obsolète	Action de migration recommandée
Service de serveur de planification	Néant
Service de génération de rapports	Néant
Opération login de Service d'authentification	Opération doLogin de Service d'authentification
Opération search de Service de recherche	Opération search2.5 de Service de recherche
Fichier JAR du client de services Web JASPS AXIS/Castor	Utilisez les outils fournis avec Java Runtime Environment, l'IDE (environnement de développement intégré) ou Eclipse Web Tools Platform (WTP)
Fonction API clemrtl_setLogFile()	Néant

Chapitre 3. Démarrage

Lancement d'IBM SPSS Deployment Manager

Pour lancer le client :

1. A partir du menu Démarrer, sélectionnez :

Tous les programmes > SPSS Inc. > IBM SPSS Collaboration and Deployment Services Deployment Manager

L'interface IBM SPSS Deployment Manager apparaît.

Navigation à travers le système

IBM SPSS Deployment Manager repose principalement sur une navigation basée sur des onglets.

L'interface est divisée dans les principales sections suivantes :

Section	Description	Emplacement
Explorateur de contenu	L'explorateur de contenu est une arborescence qui affiche le contenu de votre répertoire. Pour plus d'informations, voir la rubrique «Présentation de l'explorateur de contenu», à la page 13.	Panneau gauche
Fenêtre Propriétés	La fenêtre Propriétés affiche les propriétés du fichier que vous sélectionnez dans l'explorateur de contenu. Notez que cette fenêtre Propriétés est différente des propriétés individuelles qui peuvent apparaître dans l'onglet Etat.	Panneau inférieur gauche
Editeur de travail	L'éditeur de travail vous permet de faire glisser et de déposer les éléments pour créer des travaux.	Panneau supérieur droit

Utiliser la souris / appuyer sur Entrée

Le système est conçu pour l'utilisation de la souris. Il n'est pas recommandé d'utiliser la touche **Entrée** pour effectuer les actions. Généralement, le fait d'appuyer sur **Entrée** ne soumettra pas votre demande.

Faire glisser et déposer les éléments dans l'interface utilisateur

Vous pouvez faire glisser et déposer les éléments dans l'interface utilisateur. Par exemple, vous pouvez réorganiser les éléments dans l'explorateur de contenu ou vous pouvez faire glisser et déposer les fichiers de l'explorateur de contenu vers l'éditeur de travail.

Le système respecte les directives suivantes pour le glisser-déposer.

- La racine du Référentiel de contenu ne peut pas être déplacée.
- Vous pouvez déplacer les éléments de l'explorateur de contenu vers l'éditeur de travail. Néanmoins, vous ne pouvez pas faire glisser et déposer les éléments de l'éditeur de travail vers le Référentiel de contenu. Vous devez travailler avec des éléments dans l'éditeur de travail. Pour plus d'informations, voir la rubrique «Qu'est-ce qu'un travail ?», à la page 131.

Accès à l'aide

L'aide est accessible à travers un système d'aide en ligne.

Vous pouvez accéder à l'aide de l'une des méthodes suivantes :

Menu Aide. Dans le menu Aide, choisissez **Aide IBM SPSS Collaboration and Deployment Services Deployment Manager**.

Aide au niveau de la boîte de dialogue. Pour afficher l'aide en ligne dans les boîtes de dialogue, cliquez sur le bouton **Aide**.

Aide F1. Dans certaines sections du système, une aide contextuelle est disponible. Pour accéder à l'aide contextuelle, appuyez sur **F1**.

Assistant de contenu de champ d'entrée

La fonctionnalité d'assistant de contenu propose des variables de travail et des variables de propriété système prédéfinies permettant d'insérer des valeurs dans des champs de saisie. Les variables proposées par l'assistant de contenu varient selon les champs et peuvent contenir des horodatages, des chemins d'accès aux objets, des URL d'objets, des heures de début et de fin des travaux/étapes, des identificateurs d'exécution pour des travaux et des étapes de travail, des codes d'achèvement, des variables transmises d'une étape de travail à une autre et des variables définies au niveau du travail. Les champs de saisie autorisant l'assistant de contenu sont signalés par une icône d'ampoule.

Pour insérer des valeurs de variable dans un champ, saisissez \$. La liste des variables disponibles apparaît dans une liste déroulante. Cliquez sur le nom de la variable pour afficher sa description. Double-cliquez sur le nom de la variable pour le sélectionner.

Les variables de date et d'horodatage permettent à l'utilisateur de sélectionner le format d'affichage. Pour sélectionner un format après avoir spécifié une variable, tapez un . (point) après le nom de la variable. La liste des formats disponibles apparaît dans une liste déroulante. Cliquez sur le nom du format pour afficher sa description. Double-cliquez sur le nom du format pour le sélectionner.

Il est possible d'utiliser les variables pour définir les chemins d'accès des fichiers. Mais une barre oblique inverse unique est un caractère d'échappement pour les champs d'entrée. Par conséquent, utilisez deux barres obliques inverses ou une barre oblique normale pour spécifier les chemins d'accès. Par exemple, un chemin de

```
 ${JobVariable.Var1}\${JobVariable.Var2}
```

doit être spécifié comme

```
 ${JobVariable.Var1}\\${JobVariable.Var2}
```

ou

```
 ${JobVariable.Var1}/${JobVariable.Var2}
```

Conventions de champ

Dans IBM SPSS Deployment Manager, quand les valeurs de propriété d'objets multiples ou de versions d'objets sont comparées, les champs de propriétés ayant des valeurs variables sont vides et marqués par des icônes de signe d'alerte.

Conventions de dénomination dans le système

A divers points du système, celui-ci vous demande de nommer les éléments. Par exemple, vous devrez spécifier les noms des dossiers et des travaux. Tous les noms dans le système doivent être uniques.

Remarque : Il est recommandé d'utiliser des caractères alphanumériques. Les symboles suivants sont interdits :

- les guillemets droits (simples et doubles)
- les esperluettes (&)
- les symboles inférieur-à (<) et supérieur-à (>)
- la barre oblique (/)
- les points

- les virgules
- les points-virgules

Quitter le système

Vous pouvez quitter IBM SPSS Deployment Manager à l'aide de l'une des méthodes suivantes :

- Dans le menu Fichier, sélectionnez **Quitter**.
- Cliquez sur le bouton Fermer (**X**) dans la barre de titre de l'interface utilisateur.

Chapitre 4. Explorateur de contenu

Présentation de l'explorateur de contenu

L'explorateur de contenu est votre point d'entrée dans IBM SPSS Collaboration and Deployment Services Repository.

L'explorateur de contenu contient une hiérarchie en arborescence des objets dans le référentiel. Les objets qui apparaissent dans l'explorateur de contenu dépendent de vos privilèges. Par exemple, vous ne pouvez afficher que les dossiers pour lesquels vous détenez des autorisations. Dans l'explorateur de contenu, vous pouvez effectuer les tâches suivantes :

- Vous connecter et vous déconnecter d'un serveur
- Etablir les définitions du serveur et des données d'identification
- Afficher les propriétés des objets
- Accéder aux fichiers du référentiel de contenu et les utiliser

Qu'est-ce qu'un objet de contenu ?

Un objet de contenu est un élément qui se trouve dans IBM SPSS Collaboration and Deployment Services Repository. Les objets du référentiel sont stockés dans une base de données relationnelle, telle que Microsoft SQL Server ou Oracle, sous forme binaire.

Vous pouvez ajouter presque tous les types de fichier au Référentiel de contenu. Des exemples d'objets de contenu comprennent :

- Flux IBM SPSS Modeler
- les fichiers de syntaxe IBM SPSS Statistics
- les fichiers de syntaxe SAS
- Travaux

De manière générale, vous effectuez une action sur un objet de contenu. Par exemple, vous pouvez ajouter un flux IBM SPSS Modeler à un travail ou vous pouvez exécuter un travail. Au minimum, vous pouvez déplacer, copier et coller des objets de contenu dans le Référentiel de contenu.

Organisation de l'explorateur de contenu

Le serveur qui sert d'hôte à IBM SPSS Collaboration and Deployment Services Repository est représenté par un dossier dans l'explorateur de contenu.

Dans chaque dossier de serveur, les éléments suivants apparaissent :

Référentiel de contenu. Contient tous les objets de contenu. Vous pouvez créer des sous-dossiers dans ce dossier.

Travaux soumis. Affiche les résultats de l'exécution de rapports à l'aide de l'IBM SPSS Collaboration and Deployment Services Deployment Portal.

Définitions des ressources. Ce dossier contient les définitions des serveurs, des sources de données et des données d'identification.

Ces éléments sont conservés en permanence à la racine. Vous ne pouvez ni déplacer, ni copier, ni supprimer ces dossiers.

Utilisation des serveurs

L'utilisation des serveurs permet d'effectuer les tâches suivantes dans l'explorateur de contenu :

- Créer de nouvelles connexions aux serveurs

- Se connecter à un serveur
- Se déconnecter d'un serveur
- Supprimer un serveur

Création de nouvelles connexions au serveur de contenu

Avant de commencer à travailler, vous devez établir une connexion au serveur hôte de votre référentiel.

Vous ne devez créer cette connexion au serveur qu'une seule fois. Après avoir créé cette connexion, le dossier du serveur apparaît dans l'explorateur de contenu et vous pouvez alors vous connecter au serveur. Pour plus d'informations, voir la rubrique «[Connexion à un serveur](#)», à la page 15.

Pour créer une connexion au serveur :

1. Lancez IBM SPSS Deployment Manager .
2. Dans le menu Fichier, sélectionnez :

Nouvelle > Connexion au serveur de contenu

La boîte de dialogue Créer une nouvelle connexion au serveur de contenu apparaît.

3. Dans le champ **Nom de connexion**, entrez le nom d'IBM SPSS Collaboration and Deployment Services Repository. Ce nom sera utilisé dans l'explorateur de contenu au niveau racine.

Remarque : Il est recommandé d'utiliser des caractères alphanumériques. Les symboles suivants sont interdits :

- les guillemets droits (simples et doubles)
- les esperluettes (&)
- les symboles inférieur-à (<) et supérieur-à (>)
- la barre oblique (/)
- les points
- les virgules
- les points-virgules

4. Dans le champ **URL de serveur**, entrez l'URL de connexion complète du serveur.

L'URL contient les éléments suivants :

- Le schéma de connexion, qui est soit le protocole *http*, soit le protocole *https*.
- Le nom ou l'adresse IP du serveur hôte.

Remarque : Toute adresse IPv6 doit être placée entre crochets ([3ffe:2a00:100:7031::1] par exemple).

- Le numéro du port. Si le serveur de référentiel utilise le port par défaut, (le port 80 pour http ou le port 443 pour https), le numéro du port est facultatif.
- Un chemin de contexte facultatif pour le serveur de référentiel.

Tableau 3. Exemples de spécifications d'URL . Ce tableau contient quelques exemples de spécifications d'URL de connexions serveur.				
URL	Système de codage	Hôte	Port	Chemin personnalisé
http://mon_serveur	HTTP	mon_serveur	Par défaut (80)	(aucun)
https://9.30.86.11:443/spss	HTTPS	9.30.86.11	443	spss

Tableau 3. Exemples de spécifications d'URL . Ce tableau contient quelques exemples de spécifications d'URL de connexions serveur. (suite)				
URL	Système de codage	Hôte	Port	Chemin personnalisé
http:// [3ffe:2a00:100:7031::1]:9080/ibm/cds	HTTP	3ffe:2a00:100:7031: :1	9080	ibm/cds

Contactez votre administrateur système si vous ne connaissez pas exactement l'URL à utiliser pour votre serveur.

5. Cliquez sur **Terminer**.

Connexion à un serveur

Avant de commencer à utiliser l'explorateur de contenu, vous devez vous connecter à un serveur. La version du serveur de référentiel de contenu doit être équivalente ou supérieure à la version d'IBM SPSS Deployment Manager.

Vous devez avoir au minimum une connexion au serveur définie dans l'explorateur de contenu. Pour vous connecter à un serveur :

1. Cliquez deux fois sur le nom du serveur. (Vous pouvez également développer le dossier du serveur en cliquant sur le signe +.) La boîte de dialogue Se connecter à IBM SPSS Collaboration and Deployment Services Repository s'ouvre.
2. Dans le champ **ID utilisateur**, saisissez un nom d'utilisateur valide pour le serveur. Remarque : le nom d'utilisateur détermine ce que vous voyez dans l'explorateur de contenu car différents utilisateurs peuvent avoir différents niveaux d'autorité. Pour plus d'informations, voir la rubrique [«Modification des droits d'accès»](#), à la page 36.
3. Dans le champ Mot de passe, entrez le mot de passe correspondant au nom d'utilisateur.
4. Si plusieurs fournisseurs de sécurité ont été configurés pour le serveur, sélectionnez dans le champ Fournisseur le fournisseur de sécurité avec lequel valider la combinaison utilisateur/mot de passe.
5. Cliquez sur **OK**. Le système ouvre le dossier du serveur et affiche le contenu développé dans le répertoire du serveur.

Remarque : Si l'authentification unique a été configurée par l'administrateur IBM SPSS Collaboration and Deployment Services, la page de connexion est contournée et le référentiel est consulté sans que l'utilisateur fournisse de données d'identification. Dans ce cas, les données d'identification Windows de l'utilisateur sont de nouveau authentifiées par un service d'annuaire externe, par exemple, Windows Active Directory, qui agit comme un fournisseur de sécurité pour le système.

Déconnexion d'un serveur

Vous pouvez accéder à plusieurs serveurs en même temps. Cependant, avant de vous déconnecter d'un de ces serveurs, n'oubliez pas d'enregistrer les changements de fichiers ou de travaux sur chaque serveur car le système ne vous avertit pas de le faire.

Pour se déconnecter d'un serveur :

1. Dans l'explorateur de contenu, cliquez avec le bouton droit de la souris sur le serveur dont vous voulez vous déconnecter.
2. Sélectionnez **Déconnexion**. Vous êtes alors déconnecté du serveur et le contenu du dossier du serveur est réduit.
3. Pour accéder aux informations stockées, vous devez vous reconnecter au serveur. Pour plus d'informations, voir la rubrique [«Connexion à un serveur»](#), à la page 15.

Modification des mots de passe du serveur

Le nom d'utilisateur et le mot de passe sont nécessaires pour se connecter à un serveur dans l'explorateur de contenu. Le mot de passe peut être modifié à tout moment. Toutefois, l'option de changement des mots de passe dépend du fournisseur de sécurité associé aux données d'identification.

Par exemple, les mots de passe peuvent être modifiés lorsque vous utilisez des fournisseurs de sécurité natifs IBM SPSS Collaboration and Deployment Services ou des fournisseurs IBM i mais pas lorsque vous utilisez Active Directory.

La modification du mot de passe prend effet immédiatement. Il n'est pas nécessaire de se déconnecter puis de se reconnecter au système.

Pour modifier un mot de passe du serveur :

1. Cliquez avec le bouton droit de la souris sur le nom du serveur et sélectionnez **Changer de mot de passe**. La boîte de dialogue Changer de mot de passe s'ouvre. Cette boîte de dialogue affiche le nom du serveur auquel vous êtes actuellement connecté et votre nom d'utilisateur. Ni le nom du serveur ni le nom d'utilisateur ne peuvent être modifiés dans cette boîte de dialogue.
2. Dans le champ Mot de passe actuel, entrez votre mot de passe actuel.
3. Dans le champ Nouveau mot de passe, entrez votre nouveau mot de passe.
4. Dans le champ Confirmer le nouveau mot de passe, saisissez de nouveau votre nouveau mot de passe. Le bouton **OK** est désactivé tant que tous les champs de la boîte de dialogue ne sont pas remplis. En outre, le bouton est désactivé tant que les informations des champs Nouveau mot de passe et Confirmer le nouveau mot de passe ne sont pas les mêmes.
5. Cliquez sur **OK**. La boîte de dialogue Changer de mot de passe s'ouvre et affiche le message **Mot de passe correctement changé**.
6. Cliquez sur **OK**.

Utilisation des fichiers

Dans l'explorateur de contenu, vous pouvez effectuer les tâches suivantes :

- Ouvrir des fichiers externes
- Ajouter des fichiers au référentiel
- Télécharger des fichiers à partir du référentiel

Ouverture de fichiers externes

Dans l'explorateur de contenu, vous pouvez ouvrir et afficher des fichiers.

La méthode utilisée pour ouvrir et afficher le fichier dépend du type du fichier. Par exemple, si vous ouvrez un fichier texte, ce texte apparaît dans l'éditeur de travail. Mais, si vous cliquez deux fois sur un flux IBM SPSS Modeler, le système lance l'application IBM SPSS Modeler.

Héritage des autorisations

Il est important de comprendre la relation qui existe entre les ressources d'IBM SPSS Collaboration and Deployment Services Repository, en particulier lorsque vous copiez ou déplacez des ressources.

Les directives suivantes s'appliquent :

- **Création de ressources.** Lorsqu'une ressource est ajoutée au référentiel (par exemple, lorsqu'un nouveau travail est créé), elle hérite des autorisations de son dossier parent ; par défaut, un utilisateur ayant l'autorisation *Ecrire* pour un dossier aura les mêmes autorisations pour toute ressource créée dans ce dossier.
- **Copie des ressources.** Lorsque vous copiez une ressource dans un nouveau dossier, cette ressource conserve les autorisations du dossier d'origine. Mais, si l'utilisateur qui copie les ressources n'est pas le propriétaire des ressources d'origine, alors le système modifie les droits de propriété de cette ressource pour le nouvel utilisateur.

- **Déplacement des ressources.** Lorsque vous déplacez une ressource d'un dossier à un autre, cette ressource conserve les autorisations du dossier d'origine. Lorsque vous copiez-collez une ressource, cette action est considérée comme un déplacement. Par conséquent, la ressource conserve les autorisations du dossier d'origine.

Utilisation du référentiel

Il est possible d'ajouter des fichiers dans le référentiel ou de télécharger des fichiers du référentiel. De manière générale, des fichiers individuels sont ajoutés ou téléchargés.

Il est important de noter qu'ajouter ou télécharger des fichiers est différent d'importer ou d'exporter des fichiers. Pour plus d'informations, voir la rubrique «Présentation», à la page 75.

Ajout de fichiers au référentiel

Vous pouvez ajouter presque tous les types de fichier au référentiel.

Utilisation du menu Fichier. Pour ajouter un fichier au référentiel :

1. Dans l'explorateur de contenu, sélectionnez le dossier auquel vous souhaitez ajouter le fichier.
2. Dans le menu Fichier, sélectionnez **Ajouter le fichier au référentiel**. La boîte de dialogue Ajouter des fichiers apparaît. Si l'option **Ajouter le fichier au référentiel** est désactivée, c'est que vous avez cliqué sur un objet et non sur un dossier de l'explorateur de contenu.
3. Recherchez le fichier à ajouter au référentiel.
4. Cliquez sur **Ouvrir**.

Déplacer des fichiers par glisser-déposer. Vous pouvez également faire glisser et déposer des fichiers dans le référentiel.

Téléchargement de fichiers à partir du référentiel

Avec l'explorateur de contenu, vous pouvez télécharger des fichiers du référentiel à un autre ordinateur.

Pour télécharger des fichiers :

1. Dans l'explorateur de contenu, sélectionnez le fichier à télécharger.
2. Dans le menu Fichier, sélectionnez **Télécharger le fichier**. Si votre fichier a plusieurs versions, la boîte de dialogue Sélectionner la version du fichier s'ouvre. Pour plus d'informations, voir la rubrique «Sélection d'une version», à la page 39. Sinon, la boîte de dialogue Télécharger les fichiers s'ouvre.
3. Recherchez le dossier dans lequel placer le fichier.
4. Cliquez sur **OK**. Une copie du fichier est enregistrée dans le dossier spécifié.

Suppression de fichiers du référentiel

Les objets peuvent être supprimés dans le référentiel individuellement ou en masse en fonction des autorisations accordées.

Recherche

Il est possible de procéder à des recherches dans IBM SPSS Collaboration and Deployment Services Repository. Les résultats s'affichent dans l'onglet Résultats de la recherche.

Les types de recherche suivants sont disponibles :

- Recherche simple.
- Recherche avancée.

Il est important de noter que la fonction de recherche ne recherche que les correspondances de texte complet. Actuellement, les recherches partielles ou avec des caractères génériques sur du texte ne sont pas prises en charge. Enfin, il n'est pas possible d'enregistrer les recherches et ces dernières ne sont pas conservées.

Instructions pour la recherche

Lors d'une recherche d'objets dans le système, les directives suivantes s'appliquent :

- Pour trouver un objet, le nom fourni doit correspondre exactement au nom de l'objet du référentiel.
- La fonction de recherche examine les flux IBM SPSS Modeler afin de trouver des nœuds qui contiennent la chaîne recherchée.
- Bien que les objets suivants soient renvoyés s'ils correspondent exactement à une chaîne recherchée, la fonction de recherche ne procède pas à une recherche *dans* les types d'objets suivants : travaux soumis et définitions des ressources.
- Les caractères suivants ne sont pas autorisés dans les chaînes de recherche :
 - guillemets simples (')
 - guillemets (")
 - Parenthèses (ou)
- Certains termes sont exclus de la recherche. Pour plus d'informations, voir la rubrique [«Termes non inclus dans une recherche»](#), à la page 22.

Accès aux boîtes de dialogue de recherche

Pour accéder aux boîtes de dialogue de recherche :

1. Vérifiez que vous êtes connecté au serveur qui contient le référentiel dans lequel vous souhaitez procéder à la recherche.
2. Dans l'explorateur de contenu, sélectionnez un dossier du serveur. La recherche doit être effectuée au niveau de l'instance du serveur. L'option de recherche est désactivée au niveau du sous-dossier.
3. Dans le menu Edition, sélectionnez **Rechercher**. Par défaut, la boîte de dialogue simple s'affiche. Si l'option *Rechercher* n'est pas activée, cela signifie que le niveau de dossier approprié n'a pas été sélectionné. L'option de recherche n'est activée qu'au niveau du serveur. La recherche s'effectue automatiquement dans tous les sous-dossiers.
4. Pour effectuer une recherche avancée, cliquez sur **Avancé**. Pour plus d'informations, voir la rubrique [«Recherche avancée»](#), à la page 18.

Recherche simple

Une recherche simple examine les objets du référentiel qui correspondent à la chaîne spécifiée et retourne tous les résultats correspondants. La recherche simple ne fait pas de distinction entre les types de propriétés (par ex. : auteur ou titre) et n'affine pas les résultats chronologiquement.

Pour rechercher une chaîne :

1. Entrez une chaîne de texte dans le champ **Rechercher**. Les guillemets ne sont pas nécessaires.
2. Cliquez sur **Rechercher**. L'onglet Résultats de la recherche est renseigné avec tous les objets correspondant au critère de recherche. Pour plus d'informations, voir la rubrique [«Affichage des résultats de la recherche»](#), à la page 21.

Recherche avancée

La recherche avancée autorise une plus grande précision de la recherche. Par exemple, en plus des chaînes de texte, l'option de recherche avancée offre la possibilité de procéder à une recherche par plage de dates.

Les options suivantes sont disponibles pour effectuer une recherche avancée :

Propriété

La liste des propriétés pouvant faire l'objet d'une recherche dépend des types de fichier contenus dans le référentiel et peut comprendre :

- Auteur

- Description
- Mot clé
- Libellé
- Type MIME
- Objet modifié pour la dernière fois par
- URI parent
- Titre
- URI
- Version créée par
- URI de la version

Pour toutes les propriétés sélectionnées, il est nécessaire de spécifier une valeur exacte. Aucune liste d'options ne s'affiche pour ces types de propriétés. Pour les propriétés de l'URI, l'URI doit utiliser l'ID et la spécification du repère de version. Les chemins d'accès et les libellés de version ne peuvent pas être utilisés lorsqu'on effectue une recherche par URI.

Pour rechercher par propriété :

1. Dans la liste déroulante **Propriétés**, sélectionnez un type de propriété.
2. Dans le champ **Valeur**, saisissez une valeur qui correspond au type de propriété sélectionnée. Les guillemets ne sont pas nécessaires.
3. Cliquez sur **Ajouter**. Le type de propriété et la valeur s'affichent dans la boîte de dialogue Termes de la recherche. Pour l'entrée initiale dans la boîte de dialogue Termes de la recherche, aucun regroupement ET/OU n'est spécifié. Par défaut, tous les termes de recherche ultérieurs sont combinés à l'aide de l'opérateur ET. L'opérateur ET peut être modifié en OU à tout moment. Pour plus d'informations, voir la rubrique [«Commutation entre ET et OU»](#), à la page 20.

Recherche par date

Il est aussi possible de spécifier une plage de recherche dans une recherche avancée. Les paramètres valides pour une recherche par plage de dates comprennent :

Recherche par date. Les valeurs valides sont notamment les suivantes : *Date d'expiration*, *Dernière modification* et *Version créée le*.

Plage de dates. Vous devez fournir une plage de dates. La date du champ **A** doit être égale ou supérieure à la date du champ **De**.

Plage horaire. La plage horaire est facultative. Cependant, pour procéder à une recherche par plage horaire, une plage de dates doit d'abord être spécifiée.

Précision des termes de la recherche

Une fois les paramètres spécifiés dans les champs de propriété ou de date et ajoutés à la liste des termes de la recherche, il est possible de préciser davantage les sélections.

En particulier, vous pouvez procéder aux améliorations suivantes :

- Commutation entre *ET* ou *OU*.
- Regroupement des termes de la recherche
- Modification de la valeur des termes de la recherche
- Réorganisation des termes de la recherche.
- Suppression de termes de la recherche.

Commutation entre ET et OU

Par défaut, les termes de la recherche sont associés par l'opération booléenne *ET*. Il est possible de modifier l'opérateur booléen *ET* en *OU* et vice versa.

Le bouton qui est disponible dépend du terme recherché sélectionné. Si le terme recherché est connecté par *ET*, le bouton **OU** s'affiche. Si le terme recherché est connecté par *OU*, le bouton **ET** s'affiche.

Pour modifier le connecteur :

1. Sélectionnez le terme recherché dont vous souhaitez modifier le connecteur.
2. Cliquez sur **ET** ou **OU**.

Regroupement et dissociation des termes de la recherche

Il est possible de regrouper des termes de recherche pour augmenter la précision de la recherche. La possibilité d'effectuer des recherches avec *ET/OU* permet d'organiser les recherches à l'aide d'attributs. Le regroupement permet de procéder à une recherche *ET/OU* dans le même attribut. Les groupes imbriqués sont pris en charge.

Par exemple, supposons que vous souhaitez rechercher un objet modifié en décembre 2007, qui a pu être créé par un ou deux auteurs (Joe Auteur ou Jane Auteur) et qui comporte une ou deux libellés (Test 1 ou Test 2). Par défaut, tous les termes de la recherche sont associés par *ET*. Une recherche d'objets dont les auteurs sont Joe Auteur et Jane Auteur *ET* annotés Test 1 et Test 2 peut retourner des résultats limités. En modifiant *ET* entre les auteurs et les libellés en *OU* et en utilisant le regroupement, la recherche pourrait être précisée afin que les résultats contiennent une liste des objets dont l'auteur est Joe Auteur ou Jane Auteur et annotés Test 1 ou Test 2 et modifiés en décembre 2007.

Supposons que les valeurs de propriétés suivantes ont été configurées et qu'elles s'affichent dans la liste Termes de la recherche :

```
'Author' = 'Joe Auteur'  
OU 'Author' = 'Jane Auteur'  
ET 'Label' = 'Test 1'  
OU 'Label' = 'Test 2'  
ET LastModified ENTRE '1/12/07' ET '31/12/07'
```

Lorsqu'elles sont regroupées, les propriétés sont organisées comme suit dans la liste des termes de recherche :

```
('Author' = 'Joe Auteur'  
OU 'Author' = 'Jane Auteur')  
ET ('Label' = 'Test 1'  
OU 'Label' = 'Test 2')  
ET LastModified ENTRE '1/12/07' ET '31/12/07'
```

Pour regrouper des termes de la recherche :

1. Sélectionnez les termes de la recherche qui doivent être évalués en tant que groupe. Pour regrouper les éléments sélectionnés, ceux-ci doivent être adjacents dans la liste des termes de la recherche. Pour sélectionner plusieurs termes, appuyez sur **Ctrl** tout en sélectionnant des lignes dans la liste.
2. Cliquez sur **Grouper** ou **Dissocier**. L'option *Dissocier* ne s'affiche que si les termes sélectionnés de la recherche ont été regroupés auparavant.

Modification des termes de la recherche

Il est possible de modifier les valeurs du terme de la recherche. Cependant, il n'est pas possible de modifier le type des propriétés. Pour ajouter un nouveau type de propriété à la liste des termes de la recherche, une nouvelle propriété doit être sélectionnée dans la liste déroulante **Propriété** et ajoutée à la liste des termes de la recherche.

Pour modifier une valeur de propriété précédemment spécifiée :

1. Sélectionnez le terme recherché à modifier.
2. Cliquez sur **Editer**. La boîte de dialogue Modifier la valeur de recherche s'affiche. Le contenu de la boîte de dialogue peut varier en fonction du terme recherché sélectionné. Par exemple, la boîte de dialogue du type de propriété *Auteur* contient un champ de texte pour le nom de l'auteur alors que la boîte de dialogue du type de propriété *Dernière modification* contient une plage de dates.

3. Spécifiez une nouvelle valeur pour le type de propriété.
4. Cliquez sur **OK**.

Réorganisation des termes de la recherche

L'ordre dans lequel apparaissent les termes de la recherche dans la liste peut être réorganisé. L'ordre des termes de la recherche n'est important que lors du regroupement des termes. Les termes de la recherche doivent être adjacents dans la liste des termes de la recherche afin de rendre possible le regroupement.

Cependant, l'ordre dans lequel les termes de la recherche (regroupés ou dissociés) apparaissent dans la liste des termes de la recherche n'a pas d'importance. La fonction de recherche retourne des résultats par ordre de pertinence. Par conséquent, le terme de la recherche qui correspond au plus grand nombre d'objets du référentiel est répertorié en tête des résultats de la recherche. Le terme de la recherche comportant le deuxième plus grand nombre d'occurrences est répertorié en seconde position, et ainsi de suite.

Pour réorganiser des éléments de la liste des termes de la recherche :

1. Dans la liste des termes de la recherche, sélectionnez le terme recherché à déplacer.
2. Cliquez sur **Haut** ou **Bas** jusqu'à ce que le terme de la recherche s'affiche dans la position cible. Il est important de noter qu'après le regroupement des lignes, le déplacement des lignes est limité. Un mouvement qui peut potentiellement affecter un regroupement n'est pas autorisé.

Suppression de termes de la recherche

Il est possible de supprimer des termes de la recherche de la liste des termes de recherche. Après la suppression d'un terme recherché de la liste, il est impossible de le récupérer. Le terme de la recherche doit alors être recréé.

Pour supprimer un terme recherché :

1. Sélectionnez le terme recherché à supprimer.
2. Cliquez sur **Supprimer**. Le terme de la recherche est supprimé de la liste.

Affichage des résultats de la recherche

Par défaut, le tableau des résultats de la recherche est masqué. Lorsqu'une recherche est exécutée, le tableau des résultats de la recherche s'affiche.

Pour ouvrir le tableau de la recherche de manière indépendante, sélectionnez **Résultats de la recherche** dans le menu Affichage.

Le tableau des résultats de la recherche contient les informations suivantes :

<i>Tableau 4. Résultats de la recherche</i>	
Colonne	Description
Nom	Le nom du fichier contenant la chaîne recherchée.
Dossier	Le dossier contenant le fichier.
Auteur	L'utilisateur qui a créé le fichier.
Type	Le type de fichier. Les explications externes sont précédées de application/x-vnd. Par exemple, le type d'un flux IBM SPSS Modeler est application/x-vnd.spss-clementine-stream.
Dernière modification	Date et heure de la plus récente modification de l'élément retourné.
Nombre de versions	Nombre de versions de l'objet recherché.

Termes non inclus dans une recherche

Les mots vides sont exclus des recherches. Les mots de la liste alphabétique suivante ne sont pas indexés :

a, all, am, an, and, any, are, as, at, be, but, by, can, could, did, do, does, etc, for, from, goes, got, had, has, have, he, her, him, his, how, if, in, is, it, let, me, more, much, must, my, nor, not, now, of, off, on, or, our, own, see, set, shall, she, should, so, some, than, that, the, them, then, there, these, this, those, though, to, too, us, was, way, we, what, when, where, which, who, why, will, would, yes, yet, you

Par conséquent, le système les ignore lors de la recherche des éléments. Actuellement, vous ne pouvez pas modifier les termes de cette liste.

Verrouillage d'objets

Dans l'explorateur de contenu, il est possible de verrouiller des objets afin d'empêcher d'autres utilisateurs de procéder à des changements.

Par exemple, supposons qu'un fichier associé à une étape au sein d'un travail nécessite une modification. Le verrouillage du fichier empêcherait les autres utilisateurs de procéder à des changements qui pourraient se trouver en conflit avec les changements apportés par l'utilisateur actuel. Si un autre utilisateur ouvre un objet verrouillé, le nouvel utilisateur reçoit un message indiquant que le fichier est verrouillé et qu'il ne peut être ouvert qu'en lecture seule.

Les directives suivantes s'appliquent aux objets verrouillés :

- La majorité des objets du référentiel (y compris les définitions des ressources) peuvent être verrouillés. Cependant, il n'est pas possible de verrouiller des dossiers. De plus, les objets du dossier *Travaux soumis* ne peuvent pas être verrouillés.
- Si un objet est verrouillé, toutes les versions de cet objet le sont aussi. Par conséquent, les propriétés de cet objet ne peuvent pas être modifiées. Cependant, les propriétés sont visibles en lecture seule.
- Les verrous, qui sont indiqués par l'icône du verrou, persistent dans toutes les sessions.
- Les objets demeurent verrouillés jusqu'à ce que le verrou soit supprimé de manière explicite. Il est impossible d'associer des dates d'expiration à un verrou.
- Un objet verrouillé ne peut pas être renommé, déplacé ou supprimé. Il peut cependant être copié. Le verrou n'est pas copié avec l'objet.
- Les verrous ne sont pas conservés d'une instance du référentiel à l'autre. Si un objet verrouillé est exporté, le verrou n'est pas exporté avec l'objet.
- Tout utilisateur peut verrouiller un objet. Les utilisateurs peuvent aussi déverrouiller leurs propres objets. Cependant, pour verrouiller des objets supplémentaires, les utilisateurs doivent disposer de l'action *Gérer les verrous*.

Verrouillage d'objets

Pour verrouiller un objet :

1. Dans l'explorateur de contenu, cliquez sur l'objet avec le bouton droit de la souris et sélectionnez **Verrouiller**. L'icône du verrou s'affiche pour l'objet.

Affichage du tableau des objets

Le tableau des objets verrouillés contient une liste des objets verrouillés et des détails correspondants concernant ces objets.

En général, le tableau des objets verrouillés contient les informations suivantes :

Nom. Le nom et le chemin de l'objet verrouillé.

Verrouillé par. L'utilisateur qui a verrouillé l'objet.

Verrouillé depuis. La date et l'heure auxquelles l'objet a été initialement verrouillé.

Pour accéder au tableau des objets verrouillés :

1. Dans le menu Affichage, sélectionnez :

Afficher la vue > Objets verrouillés

Déverrouillage d'objets

Les objets peuvent être déverrouillés à l'aide de l'une des méthodes suivantes :

Explorateur de contenu. Pour déverrouiller un objet, cliquez dessus avec le bouton droit de la souris et sélectionnez **Déverrouiller**. L'objet est déverrouillé et l'icône du verrou disparaît.

Tableau des objets verrouillés. Pour déverrouiller un objet :

1. Accédez au tableau des objets verrouillés :
2. Sélectionnez le ou les objets à déverrouiller. Pour sélectionner plusieurs lignes, appuyez sur la touche **Ctrl** et cliquez simultanément.

Remarque : Seuls les objets pour lesquels l'utilisateur dispose de droits d'accès appropriés peuvent être déverrouillés.

3. Cliquez sur l'icône **Déverrouiller**. Les objets sélectionnés sont déverrouillés et supprimés du tableau des objets verrouillés.

Obtention des mises à jour

Périodiquement, des mises à jour peuvent être disponibles sur le serveur. A chaque lancement d'IBM SPSS Deployment Manager, le système vérifie les mises à jour du serveur. Notez que la vérification de mise à jour est exécutée une seule fois par session de client.

Si des mises à jour sont disponibles, le système applique automatiquement les mises à jour et envoie un message indiquant que les mises à jour ont été appliquées. Après l'application des mises à jour, IBM SPSS Deployment Manager doit redémarrer pour que les changements prennent effet.

Chapitre 5. Référence à une règle externe

Création de références à une règle externe

La boîte de dialogue Add New External Rule IBM SPSS Deployment Manager permet de définir une référence à une règle externe accessible via un service Web, ou une référence à une règle locale. Ces règles peuvent être utilisées dans les applications IBM Analytical Decision Management. Il devient par exemple possible de prendre en charge les règles IBM Operational Decision Management dans IBM Analytical Decision Management.

1. Pour créer une référence à une règle dans IBM SPSS Deployment Manager, sélectionnez un dossier du référentiel et choisissez :

Fichier > Nouveau > Règle externe...

la boîte de dialogue Add New External Rule s'affichera.

2. Indiquez un nom pour la référence à la règle externe.
3. Dans la section **Mode d'exécution**, sélectionnez **Service Web** ou **Local (règles IBM Operational Decision Management uniquement)**.

La règle est exécutée via un service Web externe pour l'option **Web Service**. La règle est exécutée via IBM SPSS Modeler Server (le même serveur défini dans IBM SPSS Deployment Manager utilisé par IBM Analytical Decision Management) pour l'option **Local**. Les règles locales IBM Operational Decision Management sont déployées vers un serveur Rule Execution Server intégré à la même machine virtuelle Java que celle d'IBM SPSS Modeler Server ou celle du serveur d'applications.

Important : Notez que des étapes d'installation et de configuration sont nécessaires pour utiliser l'option **Local (règles IBM Operational Decision Management uniquement)**. Voir «[Configuration de l'environnement local Rule Execution Server](#)», à la page 25.

4. Si vous avez sélectionné **Web Service** lors de l'étape précédente, entrez l'URL du service Web là où la règle est déployée (par exemple, <http://monServeurDeRègles:8080/leResteDeLURL>). L'URL sera validée automatiquement afin de vérifier si elle répond aux conventions d'attribution de nom. Si vous avez sélectionné **Local (règles IBM Operational Decision Management uniquement)** lors de l'étape précédente, entrez le chemin de la règle dans le référentiel local IBM Operational Decision Management. Vous pouvez utiliser le script *reslist* pour obtenir ce chemin, comme décrit plus loin dans ce document.

Une fois définies dans IBM SPSS Deployment Manager, vous pouvez parcourir et utiliser les règles externes dans les applications IBM Analytical Decision Management de la même façon que les autres modèles et autres règles. Pour plus d'informations, consultez le *Guide d'utilisation* de l'application IBM Analytical Decision Management.

Configuration de l'environnement local Rule Execution Server

Certaines étapes sont requises pour configurer et déployer vos règles locales si vous envisagez de référencer des règles locales d'IBM Operational Decision Management.

Etape 1 : Copie des fichiers requis d'IBM Operational Decision Management version 8.6.0.0

1. Copiez le fichier *rescopy.xml* depuis le dossier suivant situé sur le serveur IBM SPSS Collaboration and Deployment Services vers la machine où IBM Operational Decision Management version 8.6.0.0 est installé.

C:\Program Files\IBM\SPSS\Deployment\8.2.2\Server\components\decision-management \Utilities \RESCopy\

Le script *rescopy.xml* vous aidera à copier certains fichiers requis depuis le système IBM Operational Decision Management dans l'installation d'IBM Analytical Decision Management. Le script nécessite deux paramètres :

- Dwodm identifie le répertoire *executionserver* d'IBM Operational Decision Management.
- Dtarget identifie le répertoire cible où les fichiers seront copiés et où un fichier *.zip* sera généré.

2. Exécutez le script *rescopy.xml* pour copier les fichiers requis. Par exemple, entrez les éléments suivants dans l'invite de commande Windows et appuyez sur la touche Entrée :

```
CALL "%ANT_HOME%\bin\ant" -buildfile rescopy.xml -Dwodm="C:\Program Files\IBM\ODM85\ODM\executionserver" -Dtarget=C:\CopiedFiles
```

Ceci exécutera le script permettant de créer les dossiers suivants et de combiner le tout dans un fichier *DM-rescopy.zip* :

```
C:\CopiedFiles\rescopy\lib\  
asm-3.1.jar  
asm-analysis3.1.jar  
asm-commons-3.1.jar  
asm-tree-3.1.jar  
asm-util.3.1.jar  
bcel-5.1.jar  
dom4j-1.6.1.jar  
j2ee_connector-1_5-fr.jar  
jdom-1.1.2.jar  
jrules-engine.jar  
jrules-res-execution.jar  
log4j-1.2.8.jar  
mina-core-2.0.1-IBM.jar  
openxml4j-beta.jar  
slf4j-api-1.5.8.jar  
slf4j-simple-1.5.8.jar  
sam.jar  
ra.xml  
  
C:\CopiedFiles\rescopy\tools\  
jrules-res-tools.jar  
  
C:\CopiedFiles\rescopy\  
DM-rescopy.zip
```

Etape 2 : Installation des fichiers requis sur tous les systèmes avec le composant pasw.externalrule

Vous devez installer les fichiers copiés dans la section précédente sur le serveur IBM SPSS Collaboration and Deployment Services et sur tous les produits IBM SPSS Modeler qui seront utilisés avec IBM Analytical Decision Management ou avec IBM SPSS Modeler Advantage afin d'exécuter les règles locales d'IBM Operational Decision Management. Le dossier *pasw.externalrule* décrit dans cette section contient les extensions destinées à IBM SPSS Modeler, ce qui fait partie du processus d'installation d'IBM Analytical Decision Management.

- Extrayez le fichier *DM-rescopy.zip* créé dans la section précédente dans chaque dossier */ext/bin/pasw.externalrule*. Des exemples d'emplacement sont fournis ci-dessous. Après extraction, plusieurs fichiers *.jar* et le fichier *ra.xml* seront installés dans le dossier *lib* et un dossier *tools* contenant un seul fichier *.jar* sera créé.

IBM SPSS Collaboration and Deployment Services : *C:\Program Files\IBM\SPSS\Deployment\8.2.2\Server\components\modeler\ext\bin\pasw.externalrule*.

IBM SPSS Modeler Server : *C:\Program Files\IBM\SPSS\ModelerServer\18.2.2\ext\bin\pasw.externalrule*.

IBM SPSS Modeler (clients) : *C:\Program Files\IBM\SPSS\Modeler\18\ext\bin\pasw.externalrule*.

Etape 3 : Modification des scripts *resdeploy*, *reslist* et *resundeploy*

Les trois scripts suivants sont fournis avec IBM Analytical Decision Management :

- Le script *resdeploy* déploie les règles d'IBM Operational Decision Management pour une exécution locale.

- Le script `reslist` répertorie les règles d'IBM Operational Decision Management déployées pour une exécution locale.
- Le script `resundeploy` annule le déploiement des règles d'IBM Operational Decision Management pour une exécution locale.

Les versions Windows (.bat) et UNIX (.sh) de ces scripts sont installées dans le dossier `pasw.externalrule\scripts` du répertoire d'installation d'IBM SPSS Collaboration and Deployment Services (par exemple, `C:\Program Files\IBM\SPSS\Deployment\8.2.2\`). Procédez comme suit pour préparer l'utilisation des scripts.

- A l'aide d'un éditeur de texte classique, modifiez la valeur `CADS_HOME` dans les trois scripts afin d'indiquer le répertoire d'installation d'IBM SPSS Collaboration and Deployment Services. Sous Windows, éditez les versions .bat. Sous UNIX, éditez les versions .sh. Par exemple :

```
set CADS_HOME=C:\Program Files\IBM\SPSS\Deployment\7.0\Server
```

Etape 4 : Modification du fichier de configuration local de Rule Execution Server

Les règles locales d'IBM Operational Decision Management sont déployées sur un serveur Rule Execution Server d'IBM Operational Decision Management intégré à la même machine virtuelle Java (JVM) que celle d'IBM SPSS Modeler Server ou celle du serveur d'applications. Chaque serveur Rule Execution Server d'IBM Operational Decision Management local doit être configuré avant toute utilisation en apportant toutes les modifications nécessaires au fichier `ra.xml`.

Les objectifs de la configuration des systèmes Rule Execution Server sont les suivants :

- Permettre le déploiement "à chaud" des règles IBM Operational Decision Management locales
- Spécifier le type de persistance et l'emplacement du serveur Rule Execution Server. Le type de persistance peut être un fichier ou une base de données.

A l'aide d'un éditeur de texte classique, éditez chaque exemplaire du fichier `ra.xml` comme suit. Le fichier se trouve dans le dossier `pasw.externalrule\lib` du répertoire d'installation d'IBM SPSS Collaboration and Deployment Services, dans celui d'IBM SPSS Modeler Server et dans le répertoire d'installation du client IBM SPSS Modeler, comme décrit précédemment.

Notez qu'après avoir modifié le fichier `ra.xml`, vous devez redémarrer le produit dans lequel le fichier `ra.xml` a été installé pour que les modifications prennent effet.

Activation du déploiement à chaud des règles locales

Comme indiqué ici, les règles IBM Operation Decision Management locales sont déployées sur un serveur Rule Execution Server de type J2SE intégré dans la même machine virtuelle Java (JVM) que l'application appelante. Dans le contexte de l'exécution d'IBM Analytical Decision Management, il s'agira soit de la machine JVM d'IBM SPSS Modeler Server ou de celle du serveur d'applications.

Par défaut, un serveur Rule Execution Server J2SE est configuré pour être autonome et non géré. Après qu'une règle IBM Operation Decision Management est chargée, le serveur Rule Execution Server J2SE ne la rechargera pas jusqu'à ce que la machine JVM soit redémarrée. Cela est particulièrement important lorsqu'un projet IBM Analytical Decision Management est exécuté dans la machine JVM du serveur d'applications car il est déconseillé de démarrer et d'arrêter le serveur d'applications juste pour charger une modification de règle.

Le serveur Rule Execution Server local/J2SE peut être configuré pour utiliser une base de données partagée et pour être géré par une console Rule Execution Server via le protocole TCP/IP. La console Rule Execution Server informera les serveurs Rule Execution Servers locaux/J2SE lorsqu'une règle est modifiée dans la base de données partagée, ce qui entraîne le rechargement de la règle par le serveur RES local/J2SE sans que la machine JVM ne doive être redémarrée.

La console Rule Execution Server d'IBM Operational Decision Management est une interface graphique Web qui fournit l'accès à la plupart des fonctions du serveur Rule Execution Server. Il s'agit d'un composant du serveur IBM Decision Server d'IBM Operational Decision Manager, installé au cours de l'installation d'IBM Decision Manager (qui a été utilisée pour copier les fichiers au cours de l'étape 1).

Remarque : Les principes suivants doivent être appliqués lors de la configuration de la console Rule Execution Server pour prendre en charge le déploiement à chaud du serveur Rule Execution Server local.

- La console Rule Execution Server doit utiliser une base de données de réseau partagée pour la persistance -- les serveurs Rule Execution Servers J2SE locaux peuvent utiliser le même magasin de règles que la console Rule Execution Server qui les gère.
- Les notifications de protocole TCP/IP doivent être activées dans la console Rule Execution Server pour lui permettre d'informer les serveurs Rule Execution Servers locaux/J2SE des mises à jour

Consultez https://www-01.ibm.com/support/knowledgecenter/SSQP76_8.6.0/com.ibm.odm.dserver.rules.res.managing/topics/tsk_res_rescons_config_tcpip.html pour plus d'informations.

Pour permettre la gestion du serveur Rule Execution Server local par la console Rule Execution Server, vous devez éditer le fichier `ra.xml` pour activer la gestion de l'unité d'exécution via le protocole TCP/IP.

1. Modifiez le fichier `ra.xml` pour spécifier l'hôte et le port de notification de la console Rule Execution Server. Par exemple :

```
<config-property>
<config-property-name>plugins</config-property-name>
<config-property-type>java.lang.String</config-property-type>
<config-property-value>
  (pluginClass=com.ibm.rules.res.xu.management.XUManagementPlugin,
   xuName=default,
   protocol=tcpip,
   tcpip.port=1883,
   tcpip.host=9.20.103.80,
   tcpip.retryInterval=10000,
  </config-property-value>
</config-property>
```

Pour plus de détails, voir https://www-01.ibm.com/support/knowledgecenter/SSQP76_8.6.0/com.ibm.odm.dserver.rules.res.managing/topics/tsk_res_config_xu_tcpip.html.

Définition de la persistance

1. Par défaut, le paramètre `persistencyType` possède la valeur `file`, ce qui signifie que Rule Execution Server utilisera la persistance de système de fichiers. Par exemple :

```
<config-property-name>persistencyType</config-property-name>
<config-property-type>java.lang.String</config-property-type>
<config-property-value>file</config-property-value>
</config-property>
```

Si vous préférez la persistance de système de base de données, ignorez cette étape.

Remarque : Si le serveur Rule Execution Server doit être géré par une console Rule Execution Server partagée, la persistance de la base de données est attendue. Chaque fichier `ra.xml` local doit être configuré pour utiliser la même base de données de réseau partagée que la console Rule Execution Server.

Modifiez la valeur du paramètre `persistencyProperties` en indiquant `DIRECTORY=<chemin RES>`, où `<chemin RES>` est le chemin complet du dossier de données Rule Execution Server qui sera utilisé pour stocker les règles déployées d'IBM Operational Decision Management. Remarquez qu'il faut utiliser des barres obliques dans les chemins (quel que soit le système d'exploitation utilisé), conformément aux normes Java. Par exemple :

```
<config-property-name>persistencyProperties</config-property-name>
<config-property-type>java.lang.String</config-property-type>
<config-property-value>DIRECTORY=C:/RES</config-property-value>
```

Remarques :

- Par défaut, le paramètre `persistencyProperties` contient souvent les options `XOM_PERSISTENCE_TYPE`, `XOM_PERSISTENCE_DIRECTORY` et `DIRECTORY`. Par exemple :

```
<config-property-name>persistencyProperties</config-property-name>
<config-property-type>java.lang.String</config-property-type>
<config-property-value>
```

```
DIRECTORY=res_data,XOM_PERSISTENCE_TYPE=file,XOM_PERSISTENCE_DIRECTORY=res_xom
</config-property-value>
```

Seule l'option DIRECTORY est prise en charge dans IBM Analytical Decision Management ; il faut donc supprimer les options XOM_PERSISTENCE_TYPE et XOM_PERSISTENCE_DIRECTORY, en ne conservant que l'option DIRECTORY.

- Si on utilise la persistance de fichier et qu'IBM SPSS Collaboration and Deployment Services et IBM SPSS Modeler Server (ou client) sont installés sur plusieurs machines, il faut que le répertoire spécifié ici soit accessible sur toutes ces machines (éventuellement en partage sur le réseau). Il en va de même si on utilise la persistance de base de données. La base de données doit être accessible à partir de toutes les machines. Le fichier ra.xml installé sur chaque machine utilisant le produit SPSS doit indiquer le même répertoire local Rule Execution Server pour éviter les problèmes relatifs au maintien de la synchronisation des répertoires.
2. Si vous souhaitez utiliser la persistance de base de données plutôt que la persistance de fichier, modifiez le paramètre persistenceType en remplaçant file par jdbc comme suit :

```
<config-property-name>persistenceType</config-property-name>
<config-property-type>java.lang.String</config-property-type>
<config-property-value>jdbc</config-property-value>
```

Modifiez ensuite le paramètre persistenceProperties comme suit. Vous devez définir toutes les informations requises pour que la machine virtuelle Java de Rule Execution Server puisse accéder au serveur de la base de données configurée. Ces informations incluent l'URL de la base de données, le nom complet de la classe du pilote JDBC et tout droit d'accès de sécurité facultatif. L'exemple de persistance JDBC ci-dessous présente une situation dans laquelle la base de données distante est de type Db2 et se trouve sur le serveur fictif mydb2server.mycompany.ibm.com.

```
<config-property-name>persistenceProperties</config-property-name>
<config-property-type>java.lang.String</config-property-type>
<config-property-value>
  DRIVER_CLASS_NAME=com.ibm.db2.jcc.DB2Driver,
  URL=jdbc:db2://mydb2server.mycompany.com:50000/ILOGRESDB,
  USER=dbuser1,
  PASSWORD=dbpass
</config-property-value>
```

Remarques :

- Comme indiqué précédemment, les options XOM_PERSISTENCE_TYPE et XOM_PERSISTENCE_DIRECTORY ne sont pas prises en charge par IBM Analytical Decision Management et ne doivent pas figurer dans la section persistenceProperties.
- Si un nom de classe Java est indiqué dans l'entrée DRIVER_CLASS_NAME du paramètre persistenceProperties, il faut également ajouter le(s) fichier(s) .jar approprié(s) du client Java au chemin d'accès aux classes de la machine virtuelle Java de Rule Execution Server. Pour ce faire, copiez simplement le(s) fichier(s) .jar requis dans tous les dossiers pasw.externalrule\lib (les mêmes dossiers où se trouve le fichier ra.xml, comme décrit précédemment). Par exemple, si la base de données distante est Db2 pour Windows, il faut copier le fichier client.jar nommé db2jcc.jar depuis <DB2_HOME>/java vers le dossier pasw.externalrule\lib du répertoire d'installation d'IBM SPSS Collaboration and Deployment Services, celui d'IBM SPSS Modeler Server et du répertoire d'installation client d'IBM SPSS Modeler.

Etape 5 : Utilisation de scripts pour déployer, répertorier et annuler le déploiement des règles locales d'IBM Operational Decision Management

Les trois scripts décrits ci-dessous sont fournis avec IBM Analytical Decision Management pour répertorier, déployer et annuler le déploiement des règles locales d'IBM Operational Decision Management. Suivez les étapes décrites dans «[Etape 3 : Modification des scripts resdeploy, reslist et resundeploy](#)», à la page 26 avant d'utiliser les scripts. Ces scripts sont fournis pour les plateformes Windows (.bat) et UNIX (.sh).

Notez que le type de persistance persistenceType défini précédemment n'a aucun impact sur le comportement de ces scripts. Toutefois, si vous utilisez la persistance de *base de données* plutôt que la persistance de *fichier*, il est possible que vous deviez utiliser l'argument facultatif -cp lorsque vous

exécutez les scripts pour ajouter le(s) fichier(s) *.jar* du pilote de base de données nécessaire(s) au chemin d'exécution. En revanche, si le(s) fichier(s) *.jar* ont déjà été copiés comme décrit dans «[Etape 4 : Modification du fichier de configuration local de Rule Execution Server](#)», à la page 27, l'argument `-cp` n'est probablement pas nécessaire.

Affichage du contenu d'un environnement local Rule Execution Server

- Accédez au répertoire contenant le script *reslist* à l'invite de commande. Exécutez le script *reslist* comme suit. Le script nécessite un argument `-config` suivi du chemin complet du fichier *ra.xml* sur le serveur IBM SPSS Collaboration and Deployment Services. Par exemple, sous Windows :

```
reslist.bat -config "C:\Program Files\IBM\SPSS\Deployment\7.0\Server\components\
modeleer\ext\bin\pasw.externalrule\lib\ra.xml"
```

Déploiement des archives RuleApp d'IBM Operational Decision Management dans un environnement local Rule Execution Server

1. Téléchargez l'archive RuleApp d'IBM Operational Decision Management (fichier *.jar*) dans un dossier accessible depuis votre serveur IBM SPSS Collaboration and Deployment Services. Vous pouvez télécharger l'archive depuis l'environnement Rule Execution Server qui héberge le service Web ou l'exporter depuis IBM Operational Decision Management Rule Designer. Il s'agit d'une copie temporaire que vous pouvez placer n'importe où.
2. Accédez au répertoire contenant le script *resdeploy* à l'invite de commande. Exécutez le script *resdeploy* comme suit. Le script nécessite un argument `-config` suivi du chemin complet du fichier *ra.xml* sur le serveur IBM SPSS Collaboration and Deployment Services, ainsi qu'un argument `-archive` suivi du chemin complet du fichier *.jar* RuleApp à déployer. Par exemple, sous Windows :

```
resdeploy.bat -config "C:\Program Files\IBM\SPSS\Deployment\7.0\Server\components\
modeleer\ext\bin\pasw.externalrule\lib\ra.xml" -archive "C:\RES\My_ODM_RuleApp_Name.jar"
```

Le script *resdeploy* fournit également des arguments facultatifs pour le contrôle des versions des jeux de règles déployés. Si Rule Execution Server inclut une version plus récente de RuleApp (ou l'un de ses jeux de règles) que vous souhaitez déployer, IBM recommande d'utiliser certains des arguments facultatifs ci-dessous lors de l'exécution du script pour éviter les conflits de nom, par exemple.

Tableau 5. Arguments facultatifs du script <i>resdeploy</i>	
Argument facultatif	Valeurs possibles
<code>-merging</code>	<ul style="list-style-type: none"> • <code>add.ruleapp</code> conserve la RuleApp existante dans Rule Execution Server et déploie la nouvelle RuleApp avec un numéro de version incrémentant l'original (comportement par défaut) • <code>replace.ruleapp</code> remplace la RuleApp d'origine par une nouvelle RuleApp afin qu'aucun numéro de version ne change • <code>add.ruleset</code> conserve le jeu de règles existant dans Rule Execution Server et déploie le nouveau jeu de règles avec un numéro de version incrémentant l'original • <code>replace.ruleset</code> remplace le jeu de règles d'origine par un nouveau jeu de règles afin qu'aucun numéro de version ne change
<code>-versioning</code>	<ul style="list-style-type: none"> • <code>major</code> applique les incréments aux composants majeurs des numéros de version (comportement par défaut) • <code>minor</code> applique les incréments aux composants mineurs des numéros de version

Exécutez les scripts sans argument de ligne de commande pour voir les informations relatives à leur utilisation.

Pour supprimer les RuleApps IBM Operational Decision Management (et leurs jeux de règles) de Rule Execution Server

- Accédez au répertoire contenant le script *resundeploy* à l'invite de commande. Exécutez le script *resundeploy* comme suit. Le script nécessite un argument `-config` suivi du chemin complet du fichier *ra.xml* sur le serveur IBM SPSS Collaboration and Deployment Services, ainsi que l'argument `-ruleapp` suivi du nom de la RuleApp à supprimer. Par exemple, sous Windows :

```
resundeploy.bat -config "C:\Program Files\IBM\SPSS\Deployment\7.0\Server\components\modeler\
ext\bin\pasw.externalrule\lib\ra.xml" -ruleapp "My_ODM_RuleApp_Name"
```

Par défaut, le script *resundeploy* tentera de supprimer la version de RuleApp 1.0. Si nécessaire, plusieurs versions peuvent être supprimées en utilisant l'argument facultatif `-version` suivi du numéro de version à supprimer.

Vous pouvez utiliser le script *reslist* pour vérifier le nom de la RuleApp à supprimer avant l'exécution du script *resundeploy* et également pour vérifier la suppression de la RuleApp après l'exécution de ce dernier.

Chapitre 6. Propriétés

Utilisation des propriétés des objets

Les propriétés sont des métadonnées associées à un objet de contenu qui décrivent l'objet de contenu global. L'auteur et la date de modification sont des caractéristiques associées à un objet de contenu. En général, davantage de propriétés sont disponibles à mesure que vous parcourez plus en détail l'arbre du contenu.

Par exemple, pour un dossier qui se trouve à la racine de l'arbre du contenu, *titre* est la seule propriété disponible. Cependant, lorsque que vous affichez les propriétés d'un flux IBM SPSS Modeler, vous pouvez voir des propriétés supplémentaires telles que l'auteur, la description, la version, etc.

Lorsque vous travaillez avec des propriétés, vous pouvez :

- Afficher des propriétés
- Modifier des propriétés

Affichage des propriétés des objets

Lorsque vous sélectionnez un objet dans l'explorateur de contenu, les propriétés s'affichent dans le volet Propriétés.

Le type et le numéro des propriétés affichées dépendent de l'objet et de votre emplacement au sein de l'arbre de contenu. Par exemple, si vous cliquez sur un dossier de serveur au niveau de la racine, vous verrez un titre dans le volet Propriétés.

Bien que vous affichiez les propriétés de l'objet dans le volet Propriétés, vous les modifiez dans la boîte de dialogue Propriétés.

Propriété	Description	Pouvez vous afficher ceci dans le volet Propriétés ?	Pouvez vous modifier ceci dans la boîte de dialogue Propriétés ?
Auteur	Auteur se rapporte au créateur d'un travail. En général, l'auteur correspond à un ID utilisateur dans le système et non à une personne. Par exemple, l'auteur du travail peut-être l'administrateur.	Oui	Non
Description	La description affichée ici correspond à celle que vous avez spécifiée lorsque vous avez créé l'objet.	Oui	Oui
Date de modification	La date et l'heure de la modification la plus récente apportée à l'objet sont affichées ici.	Oui	Non
Titre	Le titre correspond au nom de l'objet.	Oui	Oui. Le titre correspond au nom dans la boîte de dialogue Propriétés.

Tableau 6. Propriétés de l'objet (suite)

Propriété	Description	Pouvez vous afficher ceci dans le volet Propriétés ?	Pouvez vous modifier ceci dans la boîte de dialogue Propriétés ?
Version	Identificateur permettant de distinguer une version d'un objet d'une autre. Cet identificateur est constitué du numéro de version, du signe deux-points, de la date de modification de version et de l'heure de modification de version.	Oui	Oui
Nom	Nom de votre objet.	Oui. Le nom correspond au titre dans le volet Propriétés.	Oui
Type de fichier	Type MIME associé au travail.	Non	Oui
Dernière modification par	Dernier utilisateur ayant procédé à des changements du travail.	Non	Non
Propriétés personnalisées	Propriétés définies dans la boîte de dialogue Propriétés personnalisées. Ces propriétés varient car elles sont spécifiques de chaque instance du serveur.	Non	Oui

Modification des propriétés d'un objet

Vous pouvez vouloir modifier des propriétés. Par exemple, vous pouvez ajouter des mots clés qui sont utilisés par le système pour procéder à une recherche d'objets.

Les propriétés sont groupées dans les catégories suivantes :

- Général
- Libellés
- Droits d'accès
- Versions

Pour accéder à la boîte de dialogue Propriétés :

1. Dans l'explorateur de contenu, cliquez avec le bouton droit de la souris sur l'objet dont vous souhaitez afficher les propriétés.
2. Choisissez **Propriétés**. La boîte de dialogue Propriétés apparaît.

Modifications des propriétés générales

Pour modifier les propriétés générales d'un objet :

1. Dans l'explorateur de contenu, cliquez avec le bouton droit de la souris sur l'objet dont vous souhaitez afficher les propriétés.
2. Choisissez **Propriétés**. La boîte de dialogue Propriétés apparaît. Par défaut, la boîte de dialogue des propriétés générales apparaît.

La boîte de dialogue des propriétés générales comporte des informations concernant l'objet que vous avez sélectionné. En général, cette boîte de dialogue décrit les informations suivantes, lesquelles sont modifiables, sauf mention contraire.

Titre. Nom de l'objet.

URI de l'objet. L'identificateur de ressources uniforme (URI) de l'objet. Cette valeur est générée par le système et ne peut pas être modifiée.

Auteur. L'ID utilisateur sous lequel l'objet a été créé.

Type de contenu. Type de l'objet. Un nouveau type d'objet peut être spécifié pour la plupart des objets du référentiel. Cependant, il n'est pas possible d'appliquer un nouveau type de contenu aux objets suivants :

- Un travail
- Tout objet se trouvant dans le dossier *Définitions de ressources*.
- Tout objet se trouvant dans le dossier *Travaux soumis*

Remarque : Les propriétés peuvent être modifiées pour un objet se trouvant dans le dossier *Travaux soumis* une fois que cet objet a été déplacé hors de ce dossier dans le Référentiel de contenu. Pour plus d'informations, voir la rubrique [Chapitre 21, «Travaux soumis», à la page 207.](#)

Pour modifier le type de fichier associé à l'objet :

1. Cliquez sur le bouton (...). La boîte de dialogue **Types de fichiers** apparaît.
2. A partir de la liste Type, sélectionnez un nouveau type de fichier.
3. Cliquez sur **OK**. Le nouveau type de fichier apparaît dans la boîte de dialogue Propriétés générales.

Dernière modification par. L'ID utilisateur sous lequel la dernière modification a été effectuée. Cette valeur est générée par le système et ne peut pas être modifiée.

Date de modification. La date et l'heure auxquelles la dernière modification a été effectuée. Cette valeur est générée par le système et ne peut pas être modifiée.

Propriétés personnalisées. Si des propriétés personnalisées ont été définies pour cette instance de serveur, il est possible d'attribuer des valeurs de propriété personnalisées dans cette boîte de dialogue.

Rubriques. Si des rubriques personnalisées ont été définies pour cette instance de serveur, il est possible d'attribuer des valeurs de rubrique dans cette boîte de dialogue.

Définition des valeurs des propriétés personnalisées

Une fois qu'une propriété personnalisée a été créée, vous pouvez attribuer des valeurs aux champs des propriétés personnalisées. Les propriétés personnalisées s'affichent dans la boîte de dialogue des propriétés générales.

Il est important de noter qu'il est possible que vous ne puissiez pas voir les propriétés personnalisées pour tous les objets d'un serveur. Les propriétés personnalisées peuvent être restreintes à certains objets (par exemple, des travaux) ou à certains types de fichier.

Pour définir des valeurs pour une propriété personnalisée existante :

1. Cliquez avec le bouton droit de la souris sur tout objet se trouvant sur le serveur et sélectionnez **Propriétés**. La boîte de dialogue des propriétés générales apparaît.
2. Spécifiez les valeurs des propriétés personnalisées qui s'affichent. Les options qui apparaissent dépendent des types de propriétés personnalisées créées. Pour plus d'informations, voir la rubrique [«Création de propriétés personnalisées», à la page 47.](#)
3. Pour enregistrer vos changements, cliquez sur **OK**.

Attribution de rubriques

Une fois que vous avez créé et sauvegardé une définition de rubrique, vous pouvez attribuer la rubrique à un objet de contenu.

Pour attribuer une rubrique :

1. Accédez à la boîte de dialogue **Propriétés générales**. Le tableau **Rubriques** répertorie toutes les rubriques attribuées précédemment.
2. Pour attribuer une nouvelle rubrique, cliquez sur **Ajouter**. La boîte de dialogue **Ajouter des rubriques** apparaît. Cette boîte de dialogue affiche la hiérarchie des rubriques qui a été établie dans la boîte de dialogue **Définition des rubriques**.

3. Sélectionnez une rubrique dans la hiérarchie.
4. Cliquez sur **OK**. La boîte de dialogue **Propriétés** s'ouvre de nouveau et la rubrique est ajoutée au tableau **Rubriques**. Notez le format de la référence de la rubrique. Chaque barre oblique dans la référence de la rubrique représente un dossier dans la hiérarchie des rubriques. La première barre oblique représente le dossier de rubriques le plus élevé.

Suppression de rubriques

Pour supprimer une attribution de rubrique :

1. Accédez à la boîte de dialogue des propriétés générales. Le tableau **Rubriques** répertorie toutes les rubriques attribuées précédemment.
2. Sélectionnez une rubrique dans le tableau **Rubriques**.
3. Pour supprimer une rubrique, cliquez sur **Supprimer**. La rubrique est supprimée du tableau.

Modification des droits d'accès

Un niveau de droit d'accès est associé à chaque objet. A certains stades, vous pouvez modifier les droits d'accès. Par exemple, si vous avez ajouté des étapes à un travail et planifié son exécution pour les six prochains mois, vous pouvez limiter les droits d'accès en lecture seule des autres utilisateurs pour éviter de modifier le travail.

Pour accéder aux droits d'accès de l'objet :

1. Dans la boîte de dialogue des propriétés, cliquez sur l'onglet **Droits d'accès**. Une liste des utilisateurs et des droits d'accès correspondants s'affiche.

Vous pouvez effectuer les tâches suivantes dans cette boîte de dialogue :

- Ajouter un nouvel utilisateur ou un nouveau groupe
- Modifier les droits d'accès d'un utilisateur ou d'un groupe
- Supprimer un utilisateur ou un groupe

Ajout de nouveaux utilisateurs ou groupes

Pour ajouter un nouvel utilisateur ou un nouveau groupe et attribuer des droits d'accès :

1. Cliquez sur **Ajouter**. La boîte de dialogue Sélectionner un utilisateur ou un groupe apparaît.
2. A partir de la liste déroulante **Sélectionner un fournisseur**, sélectionnez l'entité qui contient les informations de votre utilisateur ou de votre groupe. La valeur par défaut est *Référentiel Utilisateur Local*.
3. Dans le champ Rechercher, saisissez les premières lettres de l'ID de l'utilisateur que vous souhaitez ajouter. Pour rechercher tous les ID d'utilisateur disponibles, laissez ce champ vierge.
4. Cliquez sur **Rechercher**. La liste des utilisateurs et des groupes correspondants à votre recherche s'affiche dans la boîte de dialogue.
5. Sélectionnez un utilisateur ou un groupe dans la liste.
6. Cliquez sur **OK**. L'utilisateur ou le groupe apparaît dans la liste des principaux de la boîte de dialogue Droit d'accès.

Modification des droits d'accès d'un utilisateur ou d'un groupe

Pour modifier des droits d'accès :

1. Cliquez sur la cellule des droits d'accès correspondant à l'utilisateur ou au groupe dont vous souhaitez modifier les droits d'accès.
2. Dans la liste déroulante, sélectionnez un nouveau niveau de droits d'accès. Vous avez le choix entre les options suivantes :
 - Lire
 - Ecrire

- Suppr
- Modifier les droits d'accès

Répercussion des droits d'accès

Une fois les droits d'accès établis dans le tableau des droits d'accès, les changements des droits d'accès sont répercutés, ce qui signifie que le contenu du dossier actuel aura les mêmes droits d'accès que le dossier parent. Il est possible de répercuter des droits d'accès complètement, partiellement ou de ne pas les répercuter. Les droits d'accès ne sont pas répercutés par défaut.

Remarque : La capacité à répercuter des droits d'accès pour un objet est contrôlée par l'option Modifier les droits d'accès. Les droits d'accès sont répercutés pour des objets ayant expiré aussi bien que pour des objets actifs. Si un objet n'est pas visible pour avoir expiré et que l'action Afficher expirés n'est pas attribuée à l'utilisateur, mais qu'il dispose des droits d'accès Modifier les droits d'accès, alors les permissions seront toujours répercutées. Si l'utilisateur ne dispose pas des droits d'accès Modifier les droits d'accès, les droits d'accès répercutés ne sont pas appliqués.

Pour répercuter des droits d'accès :

1. Sélectionnez le niveau de répercussion dans la liste déroulante. Les valeurs valides comprennent :
 - Ne pas répercuter les changements de droits dans les dossiers enfants et le contenu.
 - Répercuter uniquement les privilèges mis à jour dans tous les dossiers enfants et le contenu.
 - Répercuter tous les privilèges dans tous les dossiers enfants et le contenu.
2. Cliquez sur **OK**.

Suppression d'un utilisateur ou d'un groupe de la liste des droits d'accès

Pour supprimer un utilisateur ou un groupe :

1. Cliquer dans la cellule Principaux de l'utilisateur ou du groupe que vous souhaitez supprimer.
2. Cliquez sur **Supprimer**. La boîte de dialogue Confirmer la suppression apparaît.
3. Cliquez sur **OK**. L'utilisateur est supprimé de la liste des droits d'accès.

Travailler avec des libellés

Les libellés de version permettent de distinguer une version d'un objet d'une autre version du même objet à l'aide d'un nom défini par l'utilisateur plutôt que par un identifiant généré par le système. Vous pouvez utiliser un libellé pour référencer la version spécifique sans avoir à déterminer l'identifiant de la version.

Par exemple, les libellés de version sont utiles lors de la planification de travaux. Associer le planning à un libellé spécifique permet de garantir que seule la version du travail avec ce libellé est exécutée lorsque le planning est activé. Toutes les autres versions du travail, y compris celles qui ont été créées après la version avec libellé, sont ignorées par le planning.

Bien que toutes les versions des objets puissent être associées à différentes libellés, ces libellés doivent être uniques dans les différentes versions d'un objet. Par exemple, il ne peut pas y avoir deux versions d'un travail spécifique qui sont toutes les deux avec libellé *Production*. Cette restriction permet un mappage un-à-un des références de libellé sur les versions d'objets.

Les libellés peuvent être déplacées d'une version à une autre. Lorsque vous déplacez un libellé, chaque élément qui référence l'objet avec ce libellé utilisera la nouvelle version de cet objet au lieu de l'ancienne version. Par exemple, si vous déplacez le libellé *Production* d'un rapport de la première version à la septième version, tous les travaux qui font référence à la version *Production* du rapport utilisent automatiquement la septième version au lieu de la première.

Le système associe automatiquement le libellé interne *LATEST* à la version la plus récente de l'objet. Chaque fois qu'une nouvelle version d'objet est créée, le libellé *LATEST* est automatiquement déplacée vers la nouvelle version. Ce comportement étant automatique, nous vous déconseillons de référencer une version avec le libellé *LATEST*. Cela provoque souvent des résultats indésirables. Par exemple, si un travail fait référence à la version *LATEST* d'un rapport, la version la plus récente est exécutée. La version la plus récente peut être une version qui fonctionne mais n'a pas encore été finalisée. Cependant, si le travail fait référence à la version *Production*, le travail ignore chaque version intermédiaire créée après la

version Production. Lorsqu'une nouvelle version est prête à être utilisée, le libellé *Production* peut être déplacé et le travail exécutera cette version.

Les libellés de version sont conservés jusqu'à ce qu'ils soient explicitement modifiés ou supprimés. Il est important de noter que la suppression d'un libellé de version ne supprime pas le libellé du référentiel. La suppression d'un libellé de version se contente de rompre la connexion entre un objet et le libellé de version. Le libellé est toujours disponible pour une utilisation avec d'autres objets.

Les informations suivantes s'affichent dans l'onglet Libellés de la boîte de dialogue Propriétés :

- **Version.** L'identifiant de la version, qui est composé du numéro de la version et d'un suffixe avec la date et l'heure à laquelle cette version a été créée. L'identifiant de la version ne peut pas être modifié.
- **Libellé.** Les libellés associés à la version. Si une version a plusieurs libellés, elles apparaissent dans cette colonne, séparées par des virgules. Si la largeur de la colonne empêche l'affichage de tous les libellés, placez le curseur sur la cellule Libellés pour afficher la liste complète. Appliquez et supprimez les libellés à l'aide de la boîte de dialogue **Modifier les libellés de version**. Pour plus d'informations, voir la rubrique «[Modifier le libellé de version](#)», à la page 39.
- **Date de création.** La date et l'heure auxquelles la version a été créée. La date de création ne peut pas être modifiée.
- **Date d'expiration.** La date à laquelle la version est configurée pour expirer. La date d'expiration est configurée dans l'onglet Versions de la boîte de dialogue Propriétés. Pour plus d'informations, voir la rubrique «[Propriétés de la version](#)», à la page 46.
- **Créé par.** L'utilisateur qui a créé la version. Cette valeur ne peut pas être modifiée.

A partir de l'onglet Libellés, vous pouvez effectuer les opérations suivantes :

- Appliquer un nouveau libellé de version
- Modifier un libellé de version existant
- Appliquer un libellé de version prédéfini
- Spécifier plusieurs libellés de version
- Supprimer un libellé de version
- Supprimer une version

Recommandations au sujet des libellés de version

Une politique de libellé qui définit un ensemble de libellés et qui explique comment elles doivent être utilisées est fortement recommandée. Ce genre de politique permettra d'éviter l'interruption involontaire des processus automatisés lorsque des objets sont modifiés.

Cette politique devra notamment tenir compte des points suivants :

- Lors de la création de nouveaux objets et de nouvelles versions d'objet, appliquez des libellés de version spécifiques, tels que *Test* ou *Production*, qui associent la version à l'état d'avancement. Ce libellé devra être déplacé vers une nouvelle version lorsque la version sera prête à être utilisée. Cela permet que les références à l'objet soient associées de manière cohérente avec la version attendue et que les références ne soient pas modifiées sans un déplacement de libellé explicite.
- Les versions des travaux doivent être identifiées avec des libellés spécifiques qui permettent l'exécution d'une version test intermédiaire du travail en même temps que la version de production validée continue à fonctionner. Cela permet de tester les nouveaux objets et nouvelles versions d'objets avant une utilisation publique. La version test d'un travail peut être promue en déplaçant le libellé de version pour la production lorsque le travail de test est prêt pour l'utilisation publique.
- Les étapes de travail devraient toujours faire référence à des versions d'objet en utilisant un libellé de version spécifique plutôt que le libellé *LATEST* du système afin de garantir qu'une version spécifique de l'objet sera utilisée même si des versions plus récentes de cet objet existent. Cela permet d'exécuter le travail tout en révisant l'objet référencé. Si la référence utilise la version *LATEST*, le travail utilisera la version de l'objet la plus récente ce qui peut nécessiter des modifications des propriétés du travail. Sans ces changements, le travail pourrait échouer. En référençant un libellé de version spécifique et en étiquetant les versions des travaux, vous pouvez modifier les propriétés des travaux pour correspondre

aux changements de la version de l'objet référencé. Une fois que ces changements sont validés, vous pouvez promouvoir la nouvelle version de l'objet et le travail révisé vers la production.

- Utilisez la sécurité des libellés qui permet de réduire le nombre d'utilisateurs autorisés à attribuer ou à déplacer des libellés de version spécifiques et de garantir qu'une révision et une validation appropriées des objets et des travaux sont effectuées par un individu qualifié avant que de nouvelles versions ne soient promues vers la production.

Modifier le libellé de version

Pour modifier le libellé de version, sélectionnez la version de l'objet dans la table de l'onglet Libellés dans la boîte de dialogue Propriétés et cliquez sur **Modifier**.

Pour appliquer un nouveau libellé, effectuez les étapes suivantes :

1. Saisissez le nom dans le champ **Nouveau libellé**. Les libellés ne comportent pas de virgules, d'apostrophes, de points-virgules, de guillemets, ni de symboles supérieur à ou inférieur à.
2. Cliquez sur la flèche pour ajouter le libellé dans le champ **Libellés appliqués**.

Pour appliquer un libellé existant, effectuez les étapes suivantes :

1. Sélectionnez les libellés dans la liste **Libellés disponibles**. Pour sélectionner plusieurs libellés, appuyez sur **Ctrl** et procédez à plusieurs sélections.
2. Cliquez sur la flèche pour ajouter les libellés sélectionnées à la liste **Libellés appliqués**.

Pour supprimer l'association entre une version et un libellé, effectuez les étapes suivantes :

1. Sélectionnez le dans la liste **Libellés appliqués**.
2. Cliquez sur la flèche pour supprimer le libellé de la liste **Libellés appliqués**.

Lorsque les modifications sont terminées, cliquez sur **OK**. Le tableau Versions affiche les valeurs actualisées.

Résolution des libellés de version en double

Bien que plusieurs libellés de version puissent être appliqués à un objet, chaque libellé individuel de version doit être unique pour cet objet. (Cependant, un libellé portant le même nom peut être utilisé pour un autre objet.) Dans l'éventualité d'un conflit, la boîte de dialogue Les libellés existent déjà s'affiche et décrit la duplication du libellé de version.

Vous disposez des options suivantes pour résoudre un conflit de libellé en double :

- **Appliquer le libellé**. Pour appliquer le libellé à la version existante et la supprimer de la version précédente, cliquez sur **OK**.
- **Spécifiez un nouveau libellé**. Pour conserver le libellé avec la version précédente et spécifier un nouveau libellé pour la version actuelle, cliquez sur **Annuler**. La boîte de dialogue Modifier les libellés de version s'affiche à nouveau. Spécifiez un nouveau libellé dans cette boîte de dialogue.

Suppression de versions

Pour supprimer une version d'objet d'IBM SPSS Collaboration and Deployment Services Repository :

1. Dans l'onglet Libellé de la boîte de dialogue Propriétés, sélectionnez la version.
2. Cliquez sur **Supprimer**. La boîte de dialogue Confirmer la suppression apparaît.
3. Cliquez sur **OK**. La version est supprimée de la liste.

Remarque : Une fois la version supprimée d'IBM SPSS Collaboration and Deployment Services Repository, elle ne peut pas être récupérée.

Sélection d'une version

A plusieurs points du système, il est possible que vous soyez invité à sélectionner une version d'un fichier. Par exemple, si vous souhaitez télécharger un fichier qui possède plusieurs versions, le système vous invite à sélectionner une version.

Pour sélectionner une version :

1. Si votre fichier possède plusieurs versions, la boîte de dialogue Sélectionner la version du fichier s'affiche.
2. Sélectionnez la version du fichier sur lequel vous souhaitez effectuer une action.
3. Cliquez sur **OK**.

Si la version sélectionnée du fichier possède plusieurs libellés qui lui sont associés et que la version s'ouvre dans l'environnement IBM SPSS Deployment Manager, le premier libellé s'affiche avec le nom du fichier dans le titre de l'onglet afin de faciliter l'identification de la version.

Utilisation des dates d'expiration et des fichiers expirés

Utilisation des dates d'expiration et fichiers expirés

Une date d'expiration indique la date après laquelle un fichier n'est plus utilisé activement. Lorsqu'un élément expire, il n'est plus accessible à l'utilisateur général. Toutefois, le propriétaire du fichier et les administrateurs peuvent voir les fichiers expirés.

Notez que l'expiration est différente de la suppression. Un fichier expiré n'est pas supprimé du référentiel. Par défaut, les fichiers n'expirent pas. Une date d'expiration doit être définie explicitement. Les dates d'expiration peuvent être définies, modifiées ou réactivées par les personnes suivantes :

- Le propriétaire du fichier
- Un administrateur
- Tout utilisateur autorisé à accéder au fichier en écriture

Aucune date d'expiration n'est associée au fichier ou au travail lui-même. Les dates d'expiration sont définies au niveau de la version. La numérotation des versions se poursuit de manière séquentielle. Toutefois, un vide dans les numéros de version peut apparaître dans la liste de versions si certaines versions de fichier ont expiré.

Lorsqu'une version de fichier expire, les libellés correspondantes ne sont pas affectées. Si une version de fichier expirée est ouverte, un message d'erreur s'affiche, indiquant que le fichier a expiré. Lorsque la version avec libellés d'un travail expire, elle ne peut plus être exécutée après la date d'expiration. Par conséquent, tous les programmes contenant la version de travail expirée sont affectés.

Les programmes ne sont pas supprimés lorsque la version associée expire. Le système essaie toujours d'exécuter le travail planifié à l'heure désignée. Toutefois, la version de travail contenue dans le programme ayant expiré, le travail va échouer, générant un message d'erreur dans le journal. L'échec du travail planifiée est enregistré dans l'historique des travaux. Pour plus d'informations, voir la rubrique [«Affichage de l'historique des travaux»](#), à la page 153.

Définition et modification des dates d'expiration

Les dates d'expiration sont définies dans la boîte de dialogue Propriétés. De plus, une date d'expiration peut également être spécifiée lorsqu'un travail est créé pour la première fois.

Par défaut, les objets n'expirent pas. Les dates d'expiration peuvent être modifiées à tout moment. En outre, les dates d'expiration peuvent être rétroactives. Pour définir une date d'expiration sur un objet :

1. Dans l'explorateur de contenu, cliquez avec le bouton droit de la souris sur l'objet et sélectionnez **Propriétés**. La boîte de dialogue Propriétés apparaît.
2. Cliquez sur l'onglet Versions et sélectionnez la version sur laquelle spécifier une date d'expiration.
3. Cliquez sur le bouton points de suspensions en regard du champ **Date d'expiration**. La boîte de dialogue Date d'expiration apparaît. Par défaut, aucune date d'expiration n'est définie.
4. Choisissez l'une des options suivantes :
 - **Aucune date d'expiration**. La version n'expire pas.
 - **Expiration dans**. La version expire à un moment défini par rapport à la date du jour, par exemple dans 30 jours. Les périodes relatives valides incluent les jours, les semaines, les mois ou les années. La date d'expiration maximum autorisée est de 10 ans.
 - **Expiration le**. La version expire à la date sélectionnée.

5. Cliquez sur **OK**. La date d'expiration apparaît dans le champ **Date d'expiration**. Pour les dates relatives et spécifiques, la date d'expiration exacte du calendrier apparaît dans ce champ. Si aucune date d'expiration n'a été spécifiée, le champ reste vide.

La date d'expiration peut également être spécifiée lors de la création d'un nouveau travail. La procédure pour accéder aux informations et les compléter pour la boîte de dialogue Date d'expiration est la même. Toutefois, la boîte de dialogue est accessible à partir de la boîte de dialogue **Informations sur le nouveau travail** au lieu de la boîte de dialogue Propriétés.

Importation et exportation de dates d'expiration

Lorsque les fichiers sont importés dans le système et exportés hors du système, la date d'expiration associée à une version de fichier est incluse également.

Restrictions concernant les dates d'expiration

Les dates d'expiration peuvent être appliquées à la plupart des fichiers dans l'explorateur de contenu. Toutefois, les dates d'expiration ne peuvent pas être appliquées aux objets du dossier Définitions de ressources, par exemple, serveur, données d'authentification et définitions de sources de données.

Affichage des fichiers expirés

Les fichiers expirés sont visibles selon que toutes leurs versions ou non ont expiré.

Fichiers avec certaines versions expirées. Pour les fichiers avec certaines versions expirées, ces versions sont affichées.

Fichiers avec toutes les versions expirées. Les fichiers expirés sont masqués dans l'explorateur de contenu. Toutefois, si le propriétaire des fichiers expirés ou un administrateur affiche l'arbre, les fichiers expirés sont visibles.

Recherche de fichiers expirés

La procédure de recherche de fichiers expirés est la même que la procédure de recherche d'autres objets dans l'explorateur de contenu.

Pour plus d'informations, voir la rubrique «Recherche», à la page 17.

Pour voir les fichiers expirés dans les résultats de recherche, un utilisateur doit être l'une des personnes suivantes :

- Un utilisateur possédant l'action *afficher les fichiers expirés*
- Le propriétaire du fichier
- Un administrateur

Réactivation des fichiers expirés

Les fichiers expirés peuvent être réactivés. Pour réactiver une version de fichier expirée :

1. Naviguez jusqu'à la date d'expiration existante dans la boîte de dialogue Propriétés.
2. Remplacez la date d'expiration par une date ultérieure.

Utilisation des propriétés de serveurs et des préférences de l'utilisateur

Les propriétés de serveur sont divisées selon les sous-catégories de préférences de l'utilisateur suivantes.

Les deux types de propriété s'appliquent uniquement à l'instance actuelle du serveur (ou de l'utilisateur). Pour accéder à la boîte de dialogue des propriétés pour une instance de serveur, cliquez avec le bouton droit de la souris sur un nom de serveur dans l'explorateur de contenu et sélectionnez **Propriétés**. La boîte de dialogue des propriétés du serveur apparaît.

Propriétés de serveur

Les propriétés du serveur sont similaires aux propriétés d'objet de contenu. Cependant, les propriétés du serveur s'appliquent à l'instance générale du serveur.

Des utilisateurs disposant de privilèges d'accès appropriés peuvent afficher et modifier les éléments suivants :

- Propriétés personnalisées. Pour plus d'informations, voir la rubrique [«Utilisation des propriétés personnalisées»](#), à la page 47.
- Connexion au serveur
- Sécurité des libellés
- Définitions des rubriques. Pour plus d'informations, voir la rubrique [«Utilisation des définitions de rubriques»](#), à la page 52.

Connexion au serveur

Les propriétés de connexion au serveur définissent les informations nécessaires à la connexion à IBM SPSS Collaboration and Deployment Services Repository. Pour accéder aux propriétés de connexion, cliquez sur le + pour développer les options des propriétés du serveur dans la boîte de dialogue des propriétés du serveur et sélectionnez Connexion au serveur.

Nom

Le nom de la connexion au serveur.

URL de serveur

URL de connexion intégrale au serveur hébergeant IBM SPSS Collaboration and Deployment Services Repository.

L'URL contient les éléments suivants :

- Le schéma de connexion, qui est soit le protocole *http*, soit le protocole *https*.
- Le nom ou l'adresse IP du serveur hôte.

Remarque : Toute adresse IPv6 doit être placée entre crochets ([3ffe:2a00:100:7031::1] par exemple).

- Le numéro du port. Si le serveur de référentiel utilise le port par défaut, (le port 80 pour *http* ou le port 443 pour *https*), le numéro du port est facultatif.
- Un chemin de contexte facultatif pour le serveur de référentiel.

Tableau 7. Exemples de spécifications d'URL . Ce tableau contient quelques exemples de spécifications d'URL de connexions serveur.				
URL	Système de codage	Hôte	Port	Chemin personnalisé
http://mon_serveur	HTTP	<i>mon_serveur</i>	Par défaut (80)	(aucun)
https://9.30.86.11:443/spss	HTTPS	9.30.86.11	443	<i>spss</i>
http://[3ffe:2a00:100:7031::1]:9080/ibm/cds	HTTP	3ffe:2a00:100:7031::1	9080	<i>ibm/cds</i>

Contactez votre administrateur système si vous ne connaissez pas exactement l'URL à utiliser pour votre serveur.

Sécurité des libellés

La sécurité des libellés offre un contrôle sur les principaux qui peuvent afficher ou modifier les libellés de version définies par l'utilisateur dans le système, ce qui permet de spécifier les utilisateurs qui peuvent déplacer ou supprimer un libellé. Bien que des utilisateurs puissent afficher la version d'une ressource dans IBM SPSS Collaboration and Deployment Services Repository, seuls les utilisateurs disposant de droits d'accès aux libellés associés à la version peuvent accéder à celles-ci. En outre, la sécurité des libellés s'applique à toutes les versions de toutes les ressources utilisant le libellé. Par exemple, pour contrôler les personnes qui peuvent affecter des versions de production de ressources, un administrateur peut limiter l'accès au libellé *Production* pour éviter que d'autres utilisateurs ne la déplacent d'une version à une version plus récente. La sécurité définie pour le libellé *Production* s'applique à chaque version de chaque ressource utilisant ce libellé.

Pour accéder aux propriétés de la sécurité des libellés, cliquez sur le **+** pour développer les options des propriétés du serveur dans la boîte de dialogue des propriétés du serveur et sélectionnez Sécurité des libellés.

La table des libellés répertorie tous les libellés du système auquel vous pouvez accéder. Sélectionnez un libellé pour afficher les principaux associés ainsi que leurs droits d'accès

Pour un libellé sélectionné, la table des principaux identifie les droits d'accès aux libellés pour les principaux dans le système. Un principal peut avoir l'un des droits d'accès suivants à un libellé :

- **Utiliser les versions.** Tous les principaux ayant ce droit d'accès peuvent afficher la version d'une ressource associée au libellé en la référant.
- **Gérer le libellé.** Les principaux ayant ces droits d'accès peuvent appliquer, déplacer et supprimer le libellé ainsi que supprimer la version d'une ressource ayant ce libellé. Si un utilisateur ne dispose pas des droits d'accès *Gérer le libellé* pour un libellé, cet utilisateur ne peut pas supprimer une ressource ni une version d'une ressource à laquelle le libellé est appliquée.

Pour modifier la sécurité d'un libellé, comme en ajoutant ou en supprimant des principaux, vous devez disposer des droits d'accès *Gérer le libellé* pour ce libellé. Les administrateurs doivent posséder ces droits d'accès pour tous les libellés du système. Les droits *Gérer le libellé* vous permettent de modifier vos propres droits pour un libellé et de pouvoir modifier vos droits pour un libellé de façon à ne plus pouvoir travailler avec ce libellé dans le futur. Par exemple, vous pouvez changer vos droits en *Utiliser les versions*, ce qui vous empêcherait alors de modifier la sécurité d'un libellé. Si des cas comme celui-ci se produisent, contactez votre administrateur pour qu'il vous donne les droits nécessaires.

Ajout de principaux à un libellé

Pour ajouter un principal à un libellé :

1. Sélectionnez le libellé dans la table des libellés.
2. Cliquez sur **Ajouter**. La boîte de dialogue Sélectionner un utilisateur ou un groupe apparaît.
3. Sélectionnez le principal à ajouter.
4. Cliquez sur **OK**.

Le principal s'affiche dans la table Principaux avec un droit d'accès par défaut.

Modification des droits d'accès à des principaux

Pour modifier les droits d'accès à un libellé pour un principal :

1. Dans la table Principaux, cliquez sur la cellule Droits d'accès au principal.
2. Sélectionnez le droit.

Suppression des principaux d'un libellé

Pour supprimer un principal d'un libellé :

1. Sélectionnez le libellé dans la table des libellés.

2. Dans la table Principaux, sélectionnez le principal à supprimer. Pour sélectionner plusieurs principaux, maintenez la touche Ctrl enfoncée tout en sélectionnant des principaux.
3. Cliquez sur **Supprimer**.

Le principal est supprimé de la table Principaux et ne peut plus accéder au libellé.

Préférences utilisateur

Les préférences de l'utilisateur s'appliquent à l'ID utilisateur actuellement connecté au serveur.

Des utilisateurs disposant de privilèges d'accès appropriés peuvent afficher et modifier les éléments suivants :

- Mode avancé de l'éditeur de données analytiques
- Autorisations par défaut
- Canaux de distribution
- Destinataire des abonnements
- Libellé de version

Autorisations par défaut

L'option d'autorisation par défaut permet à un utilisateur de configurer des autorisations par défaut pour de nouveaux fichiers et dossiers créés. Cependant, lorsqu'un utilisateur crée un nouvel objet, tel qu'un travail, la liste des autorisations de l'objet prend par défaut les valeurs de la liste des principaux et des autorisations définies dans les préférences de l'utilisateur pour l'instance d'IBM SPSS Collaboration and Deployment Services.

Dans la boîte de dialogue Autorisations par défaut, il est possible de procéder aux changements suivants :

- Ajouter un nouveau principal ou supprimer un principal existant
- Modifier les autorisations d'un principal

Pour spécifier des autorisations par défaut :

1. Accédez à la boîte de dialogue Propriétés de l'instance de serveur :
2. Dans l'arbre des propriétés, développez la liste des préférences de l'utilisateur et sélectionnez **Autorisations par défaut**.
3. Modifiez la liste des principaux si nécessaire. Il est possible d'ajouter ou de supprimer des utilisateurs ou des groupes de la liste des principaux.

Ajouter un nouveau principal. Pour ajouter un nouveau principal, cliquez sur **Ajouter**. La boîte de dialogue Sélectionner un utilisateur ou un groupe apparaît. Sélectionnez un utilisateur ou un groupe dans la liste puis cliquez sur **OK**.

Supprimer un principal existant. Pour supprimer un principal existant, sélectionnez un principal dans la liste et cliquez sur **Supprimer**. La boîte de dialogue Confirmer la suppression apparaît. Cliquez sur **OK**.

4. Pour modifier les droits d'accès associés à un principal, cliquez sur la flèche de la liste déroulante dans la colonne Droits d'accès et sélectionnez le niveau des droits d'accès à associer au principal. Les valeurs valides comprennent :
 - Lire
 - Ecrire
 - Suppr
 - Modifier les droits d'accès
5. Cliquez sur **OK**.

Important : Pour les membres du groupe *administrateurs*, les droits d'accès des objets récemment créés prendront Modifier les droits d'accès comme valeur par défaut, même s'ils sont configurés à un autre niveau dans les préférences utilisateur.

Canaux de distribution

L'option Canaux de distribution permet aux utilisateurs de spécifier le mode de réception des notifications. Par exemple, si votre société utilise des flux RSS IBM SPSS Collaboration and Deployment Services, vous pouvez choisir de désactiver les notifications par e-mail et d'activer uniquement les flux RSS.

Pour sélectionner des canaux de distribution pour les notifications et les abonnements :

1. Accédez à la boîte de dialogue Propriétés de l'instance de serveur :
2. Dans l'arborescence des propriétés, développez la liste des préférences utilisateur et sélectionnez **Canaux de distribution**.
3. Pour activer les notifications par e-mail, sélectionnez **Activer les e-mails**. Pour activer les notifications par flux de syndication, sélectionnez **Activer RSS**.

L'option **Activer RSS** est uniquement disponible pour les utilisateurs ayant été autorisés à effectuer l'action **Accéder aux flux syndiqués** par l'administrateur.

Les flux de syndication fournissent un format dont le contenu change régulièrement. IBM SPSS Collaboration and Deployment Services syndique ses notifications en tant que flux RSS ou flux Atom. Un agrégateur RSS (lecteur de flux) qui prend en charge les flux authentifiés est nécessaire pour pouvoir afficher les flux de notification. Par exemple, RSSBandit et Microsoft® Outlook® 2007 sont des lecteurs de flux basés sur le bureau, et Google Reader™ et Yahoo® Reader sont des lecteurs de flux basés sur des navigateurs internet.

Les Administrateurs peuvent remplacer vos paramètres en désactivant les flux pour tous les utilisateurs via IBM SPSS Deployment Manager basé sur le navigateur. Les administrateurs définissent également le format de sortie utilisé pour tous les flux de syndication (RSS ou Atom), ils limitent le nombre total d'entrées de flux de syndication attribuées aux abonnés RSS/Atom et contrôlent quels utilisateurs ont accès aux flux, etc.

4. Cliquez sur **OK**.

Destinataire des abonnements

L'option Destinataire des abonnements permet aux utilisateurs de choisir entre les options suivantes :

- Saisir une adresse e-mail à utiliser comme valeur par défaut pour les abonnements
- Utiliser l'adresse e-mail associée à l'utilisateur à partir d'un annuaire de sauvegarde, tel que Active Directory.

L'adresse e-mail s'applique par instance de serveur et par utilisateur, ce qui signifie qu'un utilisateur peut spécifier différentes adresses e-mail pour différents serveurs.

Pour spécifier une adresse e-mail pour un destinataire d'abonnements :

1. Accédez à la boîte de dialogue Propriétés de l'instance de serveur :
2. Dans l'arbre des propriétés, développez la liste des préférences de l'utilisateur et sélectionnez **Destinataire des abonnements**.
3. Choisissez l'une des options suivantes :
 - Dans le champ **Adresse e-mail**, saisissez l'adresse e-mail à utiliser comme valeur par défaut.
 - Cochez la case **Utiliser l'adresse e-mail à partir du répertoire** pour utiliser une adresse e-mail à partir du répertoire.
4. Cliquez sur **OK**.

Libellé de version (préférences utilisateur)

Pour accéder aux propriétés des libellés de version de serveur :

1. Dans l'explorateur de contenu, cliquez avec le bouton droit de la souris sur un nom de serveur et sélectionnez **Propriétés**. La boîte de dialogue des propriétés du serveur apparaît.
2. Cliquez **+** pour développer les options de préférence utilisateur.

3. Cliquez sur **Libellé de version**. La boîte de dialogue Libellé de version s'affiche.
4. A partir de la liste déroulante **Libellé par défaut utilisée pour les fichiers dans les Travaux**, sélectionnez le libellé de version par défaut à appliquer aux fichiers au sein d'un travail.
5. Cliquez sur **OK**.

Propriétés de la version

IBM SPSS Collaboration and Deployment Services Repository vous permet de maintenir de multiples versions des objets.

Pour accéder à la liste des versions d'un objet :

1. Dans la boîte de dialogue Propriétés, cliquez sur l'onglet Versions. Une liste des versions de l'objet apparaît.

La liste affiche le numéro de version et l'horodatage de la version. La version la plus récente est libellée *LATEST*. *LATEST* est la version sélectionnée par défaut dans la liste. La liste affiche aussi l'entrée *Toutes les versions*.

Outre les propriétés générales définies pour les objets d'IBM SPSS Collaboration and Deployment Services Repository, certaines propriétés peuvent aussi être définies au niveau de la version.

Les propriétés de version par défaut comprennent :

- **Description**. Un libellé défini par l'utilisateur pour la version.
- **Mots clés**. Les métadonnées attribuées à des versions d'objets d'IBM SPSS Collaboration and Deployment Services Repository pour la recherche de contenu.
- **Date d'expiration**. La date à partir de laquelle les versions d'objets d'IBM SPSS Collaboration and Deployment Services Repository ne sont plus actives. Pour plus d'informations, voir la rubrique «Utilisation des dates d'expiration et fichiers expirés», à la page 40.

La boîte de dialogue affiche aussi des propriétés de version personnalisées définies pour le serveur. Pour plus d'informations, voir la rubrique «Création de propriétés personnalisées», à la page 47. Les propriétés sont affichées pour une version sélectionnée dans le panneau de droite de la boîte de dialogue des propriétés. Elles peuvent être définies pour des versions individuelles, pour des versions multiples ou pour toutes les versions existantes. Les propriétés permettent à l'utilisateur d'améliorer les métadonnées d'une version particulière d'un objet. Par exemple, la propriété de description de la version peut être utilisée pour spécifier clairement ses différences avec d'autres versions, alors que la spécification de mots-clés rend la recherche plus précise.

Pour définir ou modifier des propriétés d'une version unique :

1. Sélectionnez la version.
2. Modifiez les propriétés si nécessaires. Les propriétés sont définies avec les valeurs spécifiées pour la version sélectionnée.

Pour définir ou modifier des propriétés de versions multiples :

1. Maintenez la touche Maj enfoncée pour sélectionner les versions. Tous les champs de propriété ayant des valeurs différentes de celles des versions sélectionnées sont vides et indiqués par des symboles d'alerte.
2. Modifiez les propriétés si nécessaires. Les propriétés sont définies avec les valeurs spécifiées pour les versions sélectionnées.

Pour définir ou modifier des propriétés de toutes les versions :

1. Sélectionnez *Toutes les versions* dans la liste. Tous les champs de propriété ayant des valeurs différentes de celles des versions existantes sont vides et indiqués par des symboles d'alerte.
2. Modifiez les propriétés si nécessaires. Les propriétés sont définies avec les valeurs spécifiées pour toutes les versions.

Utilisation des propriétés personnalisées

Les propriétés personnalisées sont des métadonnées définies par l'utilisateur qui s'appliquent aux objets dans le référentiel. Vous devez posséder les privilèges d'accès appropriés pour créer et modifier des propriétés personnalisées.

Les propriétés personnalisées sont appliquées par instance de serveur. Les propriétés personnalisées persistent dans les différentes sessions et restent associées à l'instance de serveur jusqu'à ce qu'elles soient supprimées.

Actuellement, vous ne pouvez pas copier de propriétés personnalisées d'une instance de serveur à l'autre. De plus, vous ne pouvez rendre aucun des champs de propriétés personnalisées obligatoire.

Le processus d'utilisation des propriétés personnalisées comprend les tâches suivantes :

- Assurez-vous que vous possédez les droits d'accès appropriés pour créer des propriétés personnalisées
- Création de propriétés personnalisées
- Définition des valeurs des propriétés personnalisées

De manière générale, un administrateur crée des propriétés personnalisées et les utilisateurs n'appartenant pas à l'administration définissent les valeurs de ces propriétés personnalisées.

Bien que les propriétés personnalisées soient créées au niveau du serveur, les valeurs des propriétés personnalisées sont définies au niveau de l'objet de contenu. Plus spécifiquement, les propriétés personnalisées que vous créez dans la boîte de dialogue Propriétés personnalisées apparaissent dans la boîte de dialogue des propriétés générales pour chaque objet de contenu. Pour plus d'informations, voir la rubrique [«Modifications des propriétés générales»](#), à la page 34.

Vérification des privilèges d'accès pour créer des propriétés personnalisées

Avant de commencer à utiliser les propriétés personnalisées, vous devez posséder les privilèges d'accès appropriés pour créer et modifier des propriétés personnalisées. Si vous vous connectez au serveur sans posséder les privilèges d'accès à la création de propriétés personnalisées, l'option des propriétés personnalisées ne sera pas visible.

Un utilisateur possédant des privilèges administratifs pour l'instance du serveur a automatiquement les privilèges permettant de créer, d'éditer et de supprimer des propriétés personnalisées.

Supposons que vous vous connectiez au référentiel sans avoir les droits d'accès appropriés pour créer des propriétés personnalisées. Si votre administrateur vous octroie des droits d'accès alors que vous êtes encore connecté au référentiel, vous devrez d'abord vous déconnecter du référentiel puis vous y connecter à nouveau avant que les droits d'accès mis à jour ne prennent effet.

Accès à la boîte de dialogue Propriétés personnalisées

Pour accéder à la boîte de dialogue Propriétés personnalisées :

1. Connectez-vous au serveur pour lequel vous souhaitez créer des propriétés personnalisées. Pour plus d'informations, voir la rubrique [«Connexion à un serveur»](#), à la page 15.
2. Cliquez à l'aide du bouton droit de la souris sur le nom du serveur, puis sélectionnez **Propriétés**. La boîte de dialogue Propriétés apparaît.

Remarque : Vous devez cliquer avec le bouton droit de la souris sur le nom du serveur pour afficher les propriétés personnalisées. Si vous sélectionnez un autre objet dans le dossier du serveur, seuls les propriétés générales et les privilèges apparaissent.

3. Cliquez sur **Propriétés personnalisées**. Le tableau Propriétés personnalisées apparaît. Si vous avez déjà défini des propriétés personnalisées, elles apparaissent dans le tableau.

Création de propriétés personnalisées

Pour créer une nouvelle propriété personnalisée :

1. Accédez à la boîte de dialogue **Propriétés personnalisées**. Pour plus d'informations, voir la rubrique «Accès à la boîte de dialogue Propriétés personnalisées», à la page 47.
2. Pour créer une nouvelle propriété personnalisée, cliquez sur **Ajouter**. La boîte de dialogue **Paramètres des propriétés personnalisées** apparaît.
3. Dans la boîte de dialogue **Paramètres des propriétés personnalisées**, vous devez fournir les informations suivantes :
 - **Libellé**. Le libellé est le nom de la propriété personnalisée tel qu'elle apparaîtra dans l'interface utilisateur. Le libellé peut contenir 128 caractères maximum et doit être unique dans l'instance du serveur. Si vous spécifiez un nom en double, la boîte de dialogue Propriété en double s'ouvre et vous indique que ce nom est déjà utilisé. Mais vous pouvez spécifier le même libellé pour des propriétés personnalisées sur deux serveurs différents.
 - **Type de propriété**. Le type de propriété décrit la valeur d'entrée de la propriété personnalisée. Vous avez les options suivantes :

Tableau 8. Types de propriétés personnalisées

Type de propriété	Description	Représentation dans la boîte de dialogue des propriétés générales
Chaîne	N'importe quelle chaîne valide. La chaîne est le type de propriété par défaut.	Champ Texte.
Nombre	Toute valeur numérique.	Champ Texte.
Choix unique	Une seule sélection dans la liste d'options.	Liste déroulante.
Sélection multiple	Une ou plusieurs sélections dans la liste d'options.	Une série de cases à cocher.
Oui/Non	Oui ou non. La sélection de la case signifie oui. Une case vide signifie non. Par défaut, la case n'est pas sélectionnée. Par conséquent, non est la valeur par défaut.	Une seule case à cocher.
Date	Une date valide au format j/m/aaaa, par exemple 18/05/2006.	Un calendrier déroulant demandant à l'utilisateur de choisir une date. L'utilisateur peut également saisir la date.

- **Valeurs de sélection**. Pour les types de propriétés personnalisées nécessitant que l'utilisateur choisisse dans une liste de valeurs (par exemple, sélection unique et sélection multiple), vous devez définir les valeurs accessibles à l'utilisateur dans la liste Valeurs de sélection. Les éléments de la liste sont délimités par des lignes. Par conséquent, lorsque vous ajoutez des valeurs de sélection, chaque valeur doit apparaître sur une nouvelle ligne.
- **La propriété s'applique à**. Ce champ indique les objets auxquels la propriété personnalisée s'applique. Vous devez sélectionner au moins une case à cocher. Vous avez les options suivantes :

La propriété s'applique à	Description
Dossiers	S'applique à tous les dossiers du référentiel.
Fichiers	S'applique à tous les fichiers du référentiel.

La propriété s'applique à	Description
Types de fichier	<p>S'applique uniquement aux types de fichier spécifiés. Si vous sélectionnez l'option Types de fichier, l'option Fichiers est automatiquement sélectionnée. Pour spécifier un type de fichier :</p> <ol style="list-style-type: none"> Cliquez sur le bouton (...). La boîte de dialogue Types de fichiers apparaît. Dans la liste Types de fichier, sélectionnez le type de fichier à associer à la propriété personnalisée. Pour sélectionner plusieurs types de fichier, appuyez sur la touche Ctrl et sélectionnez plusieurs lignes. Si vous sélectionnez un type de fichier, ce type de fichier apparaît dans le champ de texte. Si vous sélectionnez plusieurs types de fichier, le premier type de fichier apparaît dans la liste suivi de points de suspension. Cliquez sur OK.
Travaux	S'applique uniquement aux travaux du référentiel.

Par défaut, les objets **Dossiers**, **Fichiers** et **Travaux** sont sélectionnés.

- **La valeur de la propriété peut être définie.** Ce champ indique si la propriété peut être définie uniquement au niveau de l'objet ou au niveau de la version.

4. Pour enregistrer vos changements, cliquez sur **OK**.

Modification des propriétés personnalisées

Après avoir créé et enregistré une propriété personnalisée, vous pouvez modifier ses attributs à tout moment.

Dans ce contexte, modifier signifie modifier les valeurs accessibles à l'utilisateur. La modification de propriétés personnalisées s'effectue au niveau du serveur. Ce processus est distinct de la définition de valeurs pour la propriété personnalisée qui s'effectue au niveau de l'objet de contenu.

Pour modifier une propriété personnalisée :

1. Accédez à la boîte de dialogue Propriétés personnalisées. Pour plus d'informations, voir la rubrique [«Accès à la boîte de dialogue Propriétés personnalisées»](#), à la page 47.
 2. Dans le tableau Propriétés personnalisées, sélectionnez la propriété personnalisée à modifier.
 3. Cliquez sur **Editer**. La boîte de dialogue Paramètres des propriétés personnalisées apparaît.
 4. Vous pouvez modifier n'importe quel paramètre de cette boîte de dialogue à l'exception des paramètres suivants :
 - **Type de propriété.** Lorsque vous modifiez une propriété personnalisée, le champ **Type de propriété** est désactivé. Pour modifier le type de propriété, vous devez créer une nouvelle propriété personnalisée. Pour plus d'informations, voir la rubrique [«Création de propriétés personnalisées»](#), à la page 47.
 - **La valeur de la propriété peut être définie.** Le niveau auquel une valeur de propriété personnalisée est défini ne peut pas être modifié. Lorsque vous modifiez une propriété personnalisée, cette section de la boîte de dialogue est désactivée.
5. Après avoir effectué vos changements, cliquez sur **OK** pour les enregistrer.

Modification des valeurs de sélection

Pour les types de propriété à sélection unique et à sélection multiple, vous pouvez modifier les valeurs de sélection disponibles pour les utilisateurs. Il est important de noter que si vous ajoutez ou supprimez une des options du tableau Valeurs de sélection, ce changement est propagé à tous les objets du serveur associés à cette propriété personnalisée.

Par exemple, supposons que vous avez un type de propriété à sélection multiple avec les options suivantes :

- *Harry*
- *Ron*
- *Fred*
- *George*

Si vous supprimez *George* de la liste Valeurs de sélection, la valeur *George* sera supprimée de tous les objets de contenu auxquels elle était assignée auparavant. De plus, tout utilisateur ayant auparavant sélectionné *George* ne verra plus *George* comme option disponible.

Recherche de propriétés personnalisées

Il est possible de rechercher des propriétés personnalisées et de les utiliser dans des rapports d'audit, à l'exception des propriétés suivantes :

- **Valeurs de libellé Oui/non.** Le libellé que vous appliquez aux types de propriété oui/non n'apparaîtra pas dans une recherche.
- **Valeurs numériques.** Pour tout type de propriété numérique, la valeur numérique que vous saisissez dans le champ de texte n'apparaît pas dans une recherche.

Pour plus d'informations, voir la rubrique «Recherche», à la page 17.

Suppression des propriétés personnalisées

Les définitions des propriétés personnalisées sont stockées dans le référentiel. Si vous supprimez une propriété personnalisée, cette propriété et tous ses attributs sont supprimés du référentiel. Lorsqu'une propriété personnalisée a été supprimée, elle ne peut pas être récupérée.

Il est important de noter que lorsque vous supprimez une propriété personnalisée, cette suppression affecte tous les objets du référentiel qui contenaient cette propriété personnalisée. Une fois supprimée, une propriété personnalisée ne s'applique plus à aucun objet. Nous vous recommandons vivement de ne pas supprimer de propriétés personnalisées sauf en cas d'absolue nécessité.

Par exemple, supposons que vous ayez une propriété personnalisée appelée **Analyses** qui s'applique à tous les fichiers de votre serveur. Après avoir supprimé la propriété personnalisée, lorsque vous accédez à la boîte de dialogue Propriétés, la propriété personnalisée **Analyses** n'apparaît plus dans aucun fichier du serveur.

Pour supprimer une propriété personnalisée :

1. Accédez à la boîte de dialogue Propriétés personnalisées. Pour plus d'informations, voir la rubrique «Accès à la boîte de dialogue Propriétés personnalisées», à la page 47.
2. Dans le tableau Propriétés personnalisées, sélectionnez la propriété à supprimer. Pour sélectionner plusieurs propriétés personnalisées, appuyez sur la touche Ctrl et sélectionnez plusieurs lignes.
3. Cliquez sur **Supprimer**. La boîte de dialogue Confirmer la suppression apparaît.
4. Cliquez sur **OK**. La boîte de dialogue Propriétés personnalisées réapparaît et le tableau Propriétés personnalisées est actualisé.

Propriétés personnalisées et connexions au serveur

Lorsque vous supprimez une connexion au serveur, le système supprime la connexion entre le client et le serveur qui héberge votre référentiel. Ce processus ne modifie aucun élément du référentiel même. Par conséquent, la suppression d'une connexion au serveur n'a aucun effet sur les propriétés personnalisées associées à ce référentiel.

Utilisation des rubriques

Les rubriques permettent de définir un système de classification pour le contenu stocké dans IBM SPSS Collaboration and Deployment Services Repository en offrant un schéma hiérarchique pour guider les utilisateurs vers les ressources dont ils ont besoin. Les rubriques fonctionnent comme une structure en répertoires mais diffèrent des répertoires dans la mesure où un objet peut être répertorié dans plusieurs rubriques.

Par exemple, vous souhaitez peut-être créer une structure de rubrique qui représente votre organisation avec des rubriques séparées pour le marketing, la finance, le développement, etc. Les utilisateurs peuvent ensuite choisir parmi les rubriques disponibles lors de l'enregistrement de contenu. De plus, les utilisateurs peuvent limiter les recherches de contenu à des rubriques spécifiques pour accélérer le processus de récupération. Comme un élément donné peut être répertorié dans plusieurs rubriques, une indexation croisée est également possible.

Sinon, pensez à la hiérarchie des rubriques suivante, dans laquelle le type de modèle représente la base de la classification des ressources :

```
Modèle
  association
    Apriori
    CARMA
    GRI
  Séquence
  classification
    K-means
    Kohonen
    TwoStep
  arbre de décision
    C5
    CHAID
    C&RT
    QUEST
  réseau de neurones
  filtrage
    Détection des anomalies
    Sélection de fonction
  statistique
    Factor.PCA
    régression linéaire
    régression logistique
  extraction de texte
```

Tout modèle dans le référentiel peut être attribué à une rubrique dans cette hiérarchie pour faciliter la recherche des ressources désirées. Par exemple, un utilisateur peut vouloir trouver tous les modèles d'association utilisant un champ spécifique. La recherche peut également être limitée aux modèles CARMA uniquement.

Présentation du processus

Les rubriques se composent de métadonnées définies par l'utilisateur qui s'appliquent à des objets au sein du référentiel. Vous devez disposer des privilèges d'accès appropriés pour créer et modifier des rubriques. L'utilisation des rubriques se compose d'un processus en deux parties.

Création des définitions de rubriques. Les définitions et la hiérarchie des rubriques sont établies dans la boîte de dialogue **Définitions des rubriques**. Les rubriques que vous créez dans la boîte de dialogue **Définitions des rubriques** s'affichent dans la boîte de dialogue **Propriétés générales** pour chaque objet de contenu. Pour plus d'informations, voir la rubrique [«Modifications des propriétés générales»](#), à la page 34.

Les directives suivantes s'appliquent :

- Les définitions de rubriques sont appliquées par instance de serveur
- Les définitions des rubriques sont conservées au cours des sessions et demeurent associées à l'instance de serveur jusqu'à ce qu'elles soient supprimées
- Il n'est pas possible de copier les définitions des rubriques d'une instance de serveur à une autre
- Les rubriques que vous définissez ne peuvent pas être créées dans des champs requis

Attribution des valeurs des rubriques. Bien que les définitions des rubriques soient créées au niveau du serveur, les valeurs des rubriques sont définies au niveau de l'objet de contenu. Il est important de noter que les rubriques sont attribuées uniquement au niveau de l'objet. Les rubriques ne peuvent pas être

attribuées à des dossiers. De plus, les rubriques ne peuvent pas être attribuées à des éléments du dossier *Définitions de ressources* de l'explorateur de contenu.

En général, un administrateur crée des définitions de rubrique et les utilisateurs non administrateurs attribuent des rubriques.

Vérification des privilèges d'accès pour la création de définitions de rubriques

Avant de commencer à travailler avec des définitions de rubriques, vous devez disposer des privilèges d'accès appropriés afin de créer et de modifier des définitions de rubriques. Si vous vous connectez à un serveur et que vous ne disposez pas des privilèges d'accès pour créer des définitions de rubriques, l'option de définition de rubriques n'est pas visible.

Un utilisateur disposant de droits d'accès administratifs sur l'instance de serveur dispose automatiquement des droits d'accès pour la création, la modification et la suppression de définitions de rubriques.

Supposons que vous vous connectiez à un référentiel et que vous ne disposiez pas des droits d'accès appropriés pour la création de définitions de rubriques. Si votre administrateur vous octroie des droits d'accès alors que vous êtes encore connecté au référentiel, vous devrez d'abord vous déconnecter du référentiel puis vous y connecter à nouveau avant que les droits d'accès mis à jour ne prennent effet.

Utilisation des définitions de rubriques

Les tâches suivantes peuvent être effectuées dans la boîte de dialogue **Définitions des rubriques** :

- Créer de nouvelles définitions de rubriques
- Renommer des définitions de rubriques
- Déplacer des définitions de rubriques au sein de la hiérarchie des rubriques
- Supprimer des définitions de rubriques

Accès à la boîte de dialogue Définitions des rubriques

Pour accéder à la boîte de dialogue **Définitions des rubriques** :

1. Connectez-vous au serveur sur lequel vous souhaitez créer des rubriques. Pour plus d'informations, voir la rubrique «[Connexion à un serveur](#)», à la page 15.
2. Cliquez à l'aide du bouton droit de la souris sur le nom du serveur, puis sélectionnez **Propriétés**. La boîte de dialogue **Propriétés** apparaît.

Remarque : Vous devez cliquer avec le bouton droit de la souris sur le nom du serveur pour afficher les rubriques. Si vous sélectionnez un autre objet dans le dossier du serveur, seules les propriétés générales, les permissions et les versions s'affichent.

3. Cliquez sur **Définitions des rubriques**. La hiérarchie des rubriques s'affiche. Si vous avez préalablement défini des rubriques, elles apparaissent dans la hiérarchie. Sinon, seul le dossier des rubriques principales apparaît.

Création de nouvelles définitions de rubriques

Pour créer une nouvelle définition de rubrique :

1. Accédez à la boîte de dialogue **Définitions des rubriques**. Pour plus d'informations, voir la rubrique «[Accès à la boîte de dialogue Définitions des rubriques](#)», à la page 52.
2. Sélectionnez le dossier de la hiérarchie des rubriques dans lequel vous souhaitez créer la nouvelle définition de rubrique.
3. Pour créer une nouvelle définition de rubrique, cliquez sur **Ajouter**. La boîte de dialogue **Nouvelle rubrique** apparaît.
4. Dans le champ **Nom de la rubrique**, saisissez un nom pour votre rubrique.
5. Cliquez sur **OK**. La boîte de dialogue **Définitions des rubriques** s'ouvre de nouveau et la hiérarchie des rubriques est réactualisée.

Renommer des définitions de rubriques

Il est possible de renommer les définitions des rubriques. Une fois une définition de rubrique renommée, le changement est diffusé dans tous les objets de contenu auxquels la rubrique est attribuée.

Il est possible de renommer toutes les définitions. Cependant, le répertoire des rubriques racine ne peut pas être renommé. Le bouton **Renommer** est désactivé si vous sélectionnez le dossier **Rubriques**.

Pour renommer une définition de rubrique :

1. Accédez à la boîte de dialogue **Définitions des rubriques**. Pour plus d'informations, voir la rubrique «Accès à la boîte de dialogue Définitions des rubriques», à la page 52.
2. A partir de la hiérarchie des rubriques, sélectionnez la rubrique que vous souhaitez renommer.
3. Cliquez sur **Renommer**. La boîte de dialogue **Renommer la rubrique** s'affiche.
4. Dans le champ **Nom de la rubrique**, saisissez un nom pour votre rubrique.
5. Cliquez sur **OK**. La boîte de dialogue **Définitions des rubriques** s'ouvre de nouveau et la hiérarchie des rubriques est réactualisée.

Déplacer des définitions de rubriques

Il est possible de déplacer des définitions de rubriques en les coupant et en les collant à un nouvel emplacement au sein de la hiérarchie des rubriques. Il est important de noter que lorsqu'une rubrique est coupée de la hiérarchie des rubriques, tous les enfants de cette rubrique sont aussi coupés.

Il est possible de déplacer toutes les définitions. La seule exception concerne le répertoire de rubriques racine. Il n'est pas possible de déplacer ce répertoire. Les options **Couper** et **Coller** sont désactivées lorsque vous sélectionnez le dossier **Rubriques**.

Pour déplacer une définition de rubrique :

1. Accédez à la boîte de dialogue **Définitions des rubriques**. Pour plus d'informations, voir la rubrique «Accès à la boîte de dialogue Définitions des rubriques», à la page 52.
2. Dans la hiérarchie des rubriques, cliquez avec le bouton droit de la souris sur la rubrique vous souhaitez déplacer et sélectionnez **Couper**.
3. Cliquez avec le bouton droit de la souris sur le dossier dans lequel vous souhaitez coller la définition de rubrique et sélectionnez **Coller**. La définition de rubrique est déplacée à son nouvel emplacement.

Supprimer des définitions de rubriques

Les définitions de rubrique sont stockées dans le référentiel. Si vous supprimez une rubrique, celle-ci et tous ses attributs sont supprimés du référentiel. Une fois la définition de rubrique supprimée, elle ne peut pas être récupérée.

Par exemple, supposons que vous ayez une définition de rubrique appelée *Analyse*. Après avoir supprimé la définition de la rubrique et avoir accédé à la boîte de dialogue Propriétés, la rubrique *Analyse* n'apparaît plus pour tous les objets de contenu du serveur.

Il est important de noter les éléments suivants concernant la suppression de définitions de rubriques :

- Lorsque vous supprimez une définition de rubrique, la suppression concerne tous les objets du référentiel comportant cette rubrique. Une fois supprimée, une définition de rubrique n'est plus appliquée à aucun objet.
- Lorsque vous supprimez une définition de rubrique, toutes les rubriques qu'elle contient sont aussi supprimées.
- Vous ne pouvez pas supprimer le répertoire de rubriques racine. Le bouton **Supprimer** est désactivé si vous sélectionnez le dossier **Rubriques**.

Pour supprimer une définition de rubrique :

1. Accédez à la boîte de dialogue **Définitions des rubriques**. Pour plus d'informations, voir la rubrique «Accès à la boîte de dialogue Définitions des rubriques», à la page 52.
2. A partir de la hiérarchie des rubriques, sélectionnez la rubrique que vous souhaitez supprimer.
3. Cliquez sur **Supprimer**. La boîte de dialogue **Confirmation de la suppression de la rubrique** s'ouvre.

4. Cliquez sur **OK**. La boîte de dialogue **Définitions des rubriques** s'ouvre de nouveau et la hiérarchie des rubriques est réactualisée.

Effet de la suppression des connexions au serveur sur les rubriques

Lorsque vous supprimez une connexion au serveur, le système supprime la connexion entre le client et le serveur qui héberge votre référentiel.

Ce processus ne modifie aucun élément du référentiel même. Par conséquent, la suppression d'une connexion au serveur n'a pas d'effet sur les définitions des rubriques ni sur les attributions associées à ce référentiel.

Suppression des définitions des rubriques et suppression des attributions des rubriques

La suppression d'une définition de rubrique est différente de la suppression d'une attribution de rubrique.

La suppression d'une définition de rubrique supprime la définition du système, ce qui évite aux objets de contenu d'être associés à cette définition de rubrique. Par conséquent, la suppression d'une définition de rubrique concerne tous les objets de contenu associés à celle-ci.

La suppression d'une attribution de rubrique rompt le lien entre un objet de contenu et la propriété de la rubrique. Cependant, la suppression d'une attribution de rubrique d'un objet de contenu n'affecte aucun autre objet de contenu auquel cette rubrique était attribuée. Pour plus d'informations, voir la rubrique «Suppression de rubriques», à la page 36.

Recherche de rubriques

Il est possible de procéder à des recherches au sein des rubriques et de les utiliser dans des rapports d'audit.

Pour plus d'informations, voir la rubrique «Recherche», à la page 17.

Mises à jour en masse des propriétés

Vous pouvez mettre à jour les propriétés de plusieurs objets en même temps (en masse).

Les propriétés pouvant être mises à jour en même temps comprennent :

- Description
- Mots-clés
- Rubriques
- Droits d'accès
- Date d'expiration
- Propriétés personnalisées
- Langue du contenu

Pour mettre à jour en masse les propriétés :

1. Dans l'explorateur de contenu, sélectionnez les objets. Les objets sélectionnés peuvent être des fichiers, des dossiers et des travaux.
2. Cliquez à l'aide du bouton droit de la souris puis sélectionnez **Propriétés**. La boîte de dialogue Propriétés partagées apparaît. La barre de titre de la boîte de dialogue indique le nombre d'objets ayant été sélectionnés.
3. Modifiez les propriétés dans les onglets Général, Versions et Autorisations en fonction des besoins.

Remarque : La boîte de dialogue Propriétés partagées n'affiche pas l'onglet Versions si un dossier est sélectionné pour la mise à jour en masse.

4. Cliquez sur **OK**.

Mise à jour en masse des propriétés générales

Pour accéder aux propriétés générales des objets sélectionnés :

1. Dans la boîte de dialogue Propriétés partagées, cliquez sur **Général**.

- Si des fichiers ou des travaux font partie des objets sélectionnés, les champs Auteur, Type de contenu, Dernière modification par et Date de modification apparaissent. La boîte de dialogue affiche également les propriétés personnalisées au niveau objet définies dans le référentiel et les rubriques communes à tous les objets.
- Si les objets sélectionnés sont des dossiers, seuls les champs Description, Dernière modification par et Date de modification apparaissent. La boîte de dialogue affiche également toutes les propriétés personnalisées définies pour le référentiel et les rubriques communes à tous les objets.
- Si les objets sélectionnés contiennent à la fois des fichiers ou des travaux et des dossiers, seuls les champs Dernière modification par et Date de modification apparaissent. La boîte de dialogue affiche également les propriétés personnalisées au niveau objet définies pour le référentiel. La boîte de dialogue n'affiche pas les rubriques.
- Tous les champs de propriété ayant des valeurs différentes de celles des objets sélectionnés sont vides et marqués par des symboles d'alerte. Des cases vertes apparaissent pour les cases à cocher des propriétés personnalisées lorsque l'état de la case n'est pas le même pour tous les objets sélectionnés.

2. Modifiez les valeurs de propriétés en fonction des besoins. Pour modifier le type de contenu des objets, cliquez sur le bouton des points de suspension pour ouvrir la boîte de dialogue **Types de fichier** et sélectionnez le type. Cliquez sur **Ajouter** pour ouvrir la boîte de dialogue **Ajouter une rubrique** et sélectionnez des rubriques. Pour supprimer une rubrique, sélectionnez-la dans la liste et cliquez sur **Supprimer**. Pour plus d'informations, voir la rubrique «Utilisation des rubriques», à la page 51.

Remarque : S'il existe des travaux parmi les objets sélectionnés, le champ Type de contenu est en lecture seule.

Mise à jour en masse des propriétés de version

Pour accéder aux propriétés de version des objets sélectionnés :

1. Dans la boîte de dialogue Propriétés partagées, cliquez sur **Versions**.

- **Description.** Un libellé défini par l'utilisateur pour la version.
- **Mots clés.** Les métadonnées attribuées à des versions d'objets d'IBM SPSS Collaboration and Deployment Services Repository pour la recherche de contenu.
- **Date d'expiration.** La date à partir de laquelle les versions d'objets d'IBM SPSS Collaboration and Deployment Services Repository ne sont plus actives. Pour plus d'informations, voir la rubrique «Utilisation des dates d'expiration et fichiers expirés», à la page 40.

La boîte de dialogue affiche aussi des propriétés de version personnalisées définies pour le serveur. Pour plus d'informations, voir la rubrique «Création de propriétés personnalisées», à la page 47. Les propriétés sont affichées soit pour les dernières versions des objets sélectionnés soit pour toutes les versions. Tous les champs de propriété ayant des valeurs différentes de celles des objets sélectionnés sont vides et marqués par des symboles d'alerte. Des cases vertes apparaissent pour les cases à cocher des propriétés personnalisées lorsque l'état de la case n'est pas le même pour tous les objets sélectionnés.

Pour définir ou modifier les propriétés des dernières versions des objets sélectionnés :

1. Sélectionnez *DERNIERE* dans la liste.
2. Modifiez les propriétés si nécessaires.

Pour définir ou modifier des propriétés de toutes les versions :

1. Sélectionnez *Toutes les versions* dans la liste.
2. Modifiez les propriétés si nécessaires.

Mise à jour en masse des autorisations

Pour accéder aux autorisations des objets sélectionnés :

1. Dans la boîte de dialogue Propriétés partagées, cliquez sur **Autorisations**.

Propriétaire. Les utilisateurs ayant créé un des objets sélectionnés sont signalés par une case verte dans la colonne Propriétaire.

Entité. L'ID utilisateur et le nombre d'objets sélectionnés pour lesquels les autorisations des utilisateurs sont définies.

Droits. La colonne Autorisations affiche les autorisations de l'utilisateur pour les objets sélectionnés. Si l'utilisateur n'est pas défini dans les autorisations de tous les objets, un astérisque (*) apparaît. Pour définir les autorisations des utilisateurs pour les objets, cliquez dans la colonne et sélectionnez un niveau d'autorisation dans la liste.

Ajouter. Ajouter des utilisateurs à la liste. Pour plus d'informations, voir la rubrique «Ajout de nouveaux utilisateurs ou groupes», à la page 36.

Supprimer. Supprimer des utilisateurs de la liste. Pour plus d'informations, voir la rubrique «Suppression d'un utilisateur ou d'un groupe de la liste des droits d'accès», à la page 37.

Chapitre 7. Définitions de ressources

Dans l'explorateur de contenu, le dossier Définitions de ressources contient des définitions d'informations d'identification, des définitions de sources de données, des domaines de message, des politiques de promotion, des définitions de serveurs et des spécifications de clusters de serveurs. Ces ressources sont souvent nécessaires pour exécuter des travaux .

Par exemple, une étape de travail IBM SPSS Modeler nécessite la définition d'un serveur d'exécution IBM SPSS Modeler afin de traiter l'étape.

Pour créer de nouvelles définitions de ressources, vous devez avoir les actions appropriées associées à vos informations de connexion. En outre, il vous faut un accès en *écriture* au dossier qui contiendra la nouvelle définition. Contactez votre administrateur IBM SPSS Collaboration and Deployment Services si vos actions ou vos droits nécessitent des modifications.

Vous ne pouvez enregistrer aucun autre élément dans le dossier *Définitions de ressources*. Par exemple, les travaux ne peuvent pas être enregistrés ici. Si vous essayez d'enregistrer ou de déplacer un élément dans le dossier *Définitions de ressources*, un message d'erreur s'affiche.

Données d'identification

L'exécution de certaines étapes de travaux nécessite la spécification des données d'identification de l'utilisateur, ce qui permet leur validation avant d'exécuter le travail .

Des données d'identification utilisateur authentifiées via un système d'annuaire externe, tel qu'Active Directory, peuvent être associées avec un domaine. L'accès en écriture au dossier Données d'identification est requis pour créer et modifier les informations d'identification des données. Pour plus d'informations, voir la rubrique «[Modification des droits d'accès d'un utilisateur ou d'un groupe](#)», à la page 36. L'utilisateur doit également se voir affecter l'action *Définir les informations d'identification* à travers son rôle.

Ajout de nouvelles informations d'identification

Pour ajouter de nouvelles informations d'identification :

1. Dans l'explorateur de contenu, ouvrez le dossier *Définitions de ressources*.
2. Ouvrez le dossier *Définitions des informations d'identification*.
3. Sélectionnez le domaine dans lequel vous souhaitez créer une nouvelle définition d'informations d'identification.
4. Dans le menu Fichier, sélectionnez :

Nouvelle > Définition d'informations d'identification

L'assistant Ajouter de nouvelles informations d'identification s'ouvre.

Remarque : Vous pouvez également accéder à la boîte de dialogue Nouvelles informations d'identification en cliquant sur **Nouvelle** en regard du champ de connexion sur l'onglet Général de certaines étapes (par exemple, étapes de travail IBM SPSS Modeler).

5. Dans le champ Nom, saisissez un surnom pour ces informations d'identification. La boîte de dialogue Destination des informations d'identification apparaît.

Destination des informations d'identification

Si vous définissez les données d'identification sous un domaine, la boîte de dialogue Destination des données d'identification apparaît une fois que vous avez entré le nom.

1. Sélectionnez le domaine.
2. Cliquez sur **Suivant**. La boîte de dialogue Données d'identification utilisateur et mot de passe s'ouvre.

Spécification d'un utilisateur et d'un mot de passe pour les informations d'identification

Une fois que vous avez spécifié un nom et une destination pour vos informations d'identification et cliqué sur **Suivant**, la boîte de dialogue Données d'identification utilisateur et mot de passe s'ouvre.

1. Dans le champ Nom d'utilisateur, entrez le nom d'utilisateur pour ces informations d'identification.
2. Dans le champ Mot de passe, entrez le mot de passe correspondant au nom d'utilisateur.
3. Dans le champ Confirmez le mot de passe, entrez à nouveau le mot de passe.
4. Si les informations d'identification doivent être validées par un fournisseur de sécurité, sélectionnez le fournisseur dans la liste déroulante Fournisseur de sécurité. Laissez ce champ vide si une validation de fournisseur n'est pas nécessaire pour ces informations d'identification.
5. Cliquez sur **Terminer**. Les informations mises à jour apparaissent dans le dossier *Données d'identification*.

Création d'un nouveau domaine

Pour créer un nouveau domaine pour vos données d'identification :

1. Dans l'explorateur de contenu, naviguez vers le dossier **Définitions de ressources**.
2. Cliquez avec le bouton droit de la souris sur le dossier **Définitions des données d'identification** et sélectionnez :

Nouveau > Domaine

3. Un nouveau domaine apparaît dans le dossier **Définitions des informations d'identification**, intitulé New Domain.
4. Affectez un nom au nouveau domaine.

Remarque : Les domaines sont reconnus par LDAP.

Données d'identification du processus de serveur

Les données d'identification relatives au processus de serveur sont la définition des données d'identification intégrées du profil utilisateur sous lequel le serveur de référentiel est exécuté. Dans un environnement d'authentification unique basé sur Active Directory ou OpenLDAP, les données d'identification relatives au processus de serveur peuvent être utilisées à la place des données d'identification de l'utilisateur du référentiel habituel pour :

- Exécuter des étapes de travail de génération de rapport et planifier des travaux régis par le temps
- Effectuer une requête auprès d'un fournisseur de sécurité pour obtenir une liste des profils d'utilisateur et de groupe

Important : L'option des données d'identification relatives au processus de serveur ne peut pas être utilisée dans les environnements sans authentification unique et nécessite plusieurs étapes de configuration supplémentaires. Pour plus d'informations, reportez-vous à la documentation de configuration d'IBM SPSS Collaboration and Deployment Services Repository.

L'option Données d'identification du processus de serveur ne peut pas être ouverte, modifiée, copiée, copiée-collée, étiquetée ou avoir sa version modifiée mais vous pouvez changer les autorisations des données d'identification si vous disposez de droits suffisants.

Sources de données

La connectivité ODBC (Open Database Connectivity) offre un mécanisme permettant aux programmes client d'accéder aux bases de données ou sources de données. De la même manière, la connectivité JDBC (Java Database Connectivity) détermine la façon dont les applications Java accèdent aux bases de données.

Les définitions de sources de données permettent aux autres composants du système d'accéder aux sources de données utilisées dans le système. Les définitions de sources de données sont créées dans l'explorateur de contenu et stockées dans IBM SPSS Collaboration and Deployment Services Repository. Les autorisations appropriées sont requises pour créer et modifier les définitions de sources de données.

Si un utilisateur ne possède pas d'autorisation, le dossier **Définitions des sources de données** n'est pas accessible. Pour plus d'informations, voir la rubrique «[Modification des droits d'accès](#)», à la [page 36](#). La procédure d'ajout d'une définition de source de données comporte les étapes suivantes :

1. Sélection d'un type de définition de source de données.
2. Spécification des paramètres de définition de la source de données

Les définitions de sources de données peuvent être exportées et importées.

Sélection d'un type de définition de source de données

Pour créer une nouvelle définition de source de données :

1. Dans l'explorateur de contenu, développez le dossier **Définitions de ressources**. Cliquez avec le bouton droit de la souris sur le dossier **Définitions des sources de données** et sélectionnez :

Nouvelle > Définition de source de données

La boîte de dialogue **Sélectionner un type de définition de source de données** apparaît.

2. Dans le champ Nom, entrez le nom de votre définition de source de données. Ce nom, qui apparaîtra dans le dossier **Définitions des sources de données**, est utilisé lorsque les autres composants du système appellent la définition de source de données.
3. Sélectionnez un type de définition de source de données dans la liste déroulante Type. Les valeurs valides dépendent de la configuration système et peuvent inclure *Source de données ODBC*, *Source de données JDBC*, *Source de données de serveur d'app.* et *Source de données du service de données*.
4. Cliquez sur **Suivant**. La boîte de dialogue qui apparaît dépend du type de source de données sélectionné.
 - **ODBC**. La boîte de dialogue **DSN** apparaît.
 - **JDBC**. La boîte de dialogue **Nom JDBC et URL** apparaît.
 - **Source de données de serveur d'applications**. La boîte de dialogue **Nom JNDI** s'ouvre.
 - **Source de données du service de données**. La boîte de dialogue **Propriétés de la source de données du service de données** apparaît.

Spécification d'un DSN pour une source de données ODBC

Le nom de source de données (DSN), qui correspond à la base de données associée à la source de données, est spécifié dans la boîte de dialogue DSN.

1. Dans le champ DSN, entrez le nom de la source de données. Le nom que vous entrez dans ce champ doit correspondre exactement au nom de votre source de données. Les mots distinguent les majuscules des minuscules.
2. Cliquez sur **Terminer**. La nouvelle définition de source de données apparaît dans le dossier **Sources de données**.

Spécification d'un nom et URL JDBC

Le nom et l'URL JDBC, qui définissent la façon dont les applications Java se connectent à la base de données, sont spécifiés dans la boîte de dialogue Nom et URL JDBC.

1. Dans le champ Nom de pilote JDBC, entrez le nom de classe de votre pilote JDBC.
2. Dans le champ URL de pilote JDBC, entrez l'URL du pilote JDBC.
3. Cliquez sur **Terminer**. La nouvelle définition de source de données apparaît dans le dossier **Sources de données**.

IBM SPSS Collaboration and Deployment Services est installé avec un ensemble de pilotes JDBC pour tous les systèmes de bases de données principaux. Il offre aussi des pilotes JDBC pour accéder aux fichiers IBM SPSS Statistics.

Pour plus d'informations sur les bases de données actuellement prises en charge, voir les [rapports sur la compatibilité des produits logiciels](#) sur le site de support technique IBM.

Si l'authentification unique est activée sur votre système, ajoutez la propriété facultative `AuthenticationMethod` dans la chaîne de l'URL du pilote afin d'utiliser l'authentification unique lors de la connexion à la base de données. La valeur valide pour cette propriété inclut `kerberos` et `ntlm` (NT LAN Manager).

Db2

Nom de classe : `spssoem.jdbc.db2.DB2Driver`

Modèle de chaîne d'URL :

```
jdbc:spssoem:db2://<hôte>:<port>;DatabaseName=<nom_base_de_données>[;AuthenticationMethod=kerberos]
```

Greenplum

Nom de classe : `org.postgresql.Driver`

Modèle de chaîne d'URL :

```
jdbc:postgresql://<hôte>:<port>/<nom_base_de_données>
```

Informix

Nom de classe : `spssoem.jdbc.informix.InformixDriver`

Modèle de chaîne d'URL :

```
jdbc:spssoem:informix://<hôte>:<port>;InformixServer=<serveur Informix>
```

MS SQL Server

Nom de classe : `spssoem.jdbc.sqlserver.SQLServerDriver`

Modèle de chaîne d'URL :

```
jdbc:spssoem:sqlserver://<hôte>:<port>;DatabaseName=<nom_base_de_données>[;AuthenticationMethod=kerberos|ntlm]
```

MySQL

Nom de classe : `spssoem.jdbc.mysql.MySQLDriver`

Modèle de chaîne d'URL :

```
jdbc:spssoem:mysql://<hôte>:<port>;DatabaseName=<nom_base_de_données>
```

Oracle

Nom de classe : `spssoem.jdbc.oracle.OracleDriver`

Modèle de chaîne d'URL :

```
jdbc:spssoem:oracle://<hôte>:<port>;SID=<base_de_données>[;AuthenticationMethod=kerberos]
```

SAP Hana

Nom de classe : `com.sap.db.jdbc.Driver`

Modèle de chaîne d'URL :

```
jdbc:sap://<hôte>:<port>
```

Sybase

Nom de classe : *spssoem.jdbc.sybase.SybaseDriver*)

Modèle de chaîne d'URL :

```
jdbc:spssoem:sybase://<hôte>:<port>;databaseName=<base_de_données>[;AuthenticationMethod=kerberos]
```

Teradata

Nom de classe : *com.teradata.jdbc.TeraDriver*

Modèle de chaîne d'URL :

```
jdbc:teradata://<hôte>/Database=<nom_base_de_données>
```

Fichiers de données IBM SPSS Statistics

Nom de classe : *com.spss.statistics.datafile.jdbc.openaccess.OpenAccessDriver*

Modèle de chaîne d'URL :

```
jdbc:spssstatistics://<nom_hôte>:<port>;ServerDatasource=SAVDB;  
CustomProperties=(<ID_fichier_données>;UserMissingIsNull=<1/0>;MissingDoubleValueAsNaN=<1/0>)
```

Remarque :

- Le paramètre *nom_hôte* représente le nom de l'hôte ou l'adresse IP de l'ordinateur sur lequel s'exécute le pilote. La valeur par défaut est localhost.
- Le port par défaut est 18886.
- Remplacez *<ID_fichier_données>* par une chaîne identifiant le fichier de données. Plusieurs méthodes existent. Utilisez *CONNECT_STRING=<chemin_fichier>* pour spécifier le chemin d'accès au fichier, où le chemin est soit un URI de référentiel soit un chemin relatif à l'hôte sur lequel le pilote est installé. Le chemin d'accès ne doit pas contenir de signe égal ou de point-virgule. Pour les fichiers de données stockés dans le référentiel, vous pouvez également utiliser *REPOSITORY_ID=<ID_fichier>;REPOSITORY_VERSION=<version_fichier>* pour spécifier le fichier de référentiel et les identificateurs de version. La version du fichier peut être spécifiée sous forme de libellé ou de repère de version, avec des espaces remplacés par le caractère d'échappement standard de %20.
- Le paramètre *UserMissingIsNull* est facultatif et spécifie le traitement des valeurs manquantes définies par l'utilisateur. 0 indique que les valeurs manquantes définies par l'utilisateur sont lues en tant que valeurs valides. 1 indique que les valeurs manquantes définies par l'utilisateur sont configurées sur valeur système manquante pour les variables numériques et sur vide pour les variables de chaîne. Si *UserMissingIsNull* n'est pas spécifié, il est configuré sur la valeur par défaut 1.
- Le paramètre *MissingDoubleValueAsNaN* est facultatif et spécifie le traitement des valeurs numériques manquantes. 0 indique que les valeurs utilisateur manquantes sont affichées avec la valeur manquante originale dans le fichier de données. 1 Indique que les valeurs utilisateur manquantes sont lues comme n'étant pas des nombres (NaN). Pour JDBC, *UserMissingIsNull* doit toujours être configuré sur 1.
- Lorsque vous testez une connexion avec la propriété *AuthenticationMethod=ntlm*, utilisez toute donnée d'identification disponible dans le système. Les données d'identification sélectionnées ne seront pas transmises à la source de données du fait de la méthode d'authentification utilisée, mais le test requiert que ces données soient spécifiées.

Sources de données System z

IBM SPSS Collaboration and Deployment Services offre la possibilité d'accéder aux sources de données System z suivantes utilisant des pilotes DataDirect Db2 standard :

- Db2 for z/OS
- Db2 LUW sous Linux for System z

- Oracle sous Linux for System z

Pilotes JDBC tiers

Si IBM SPSS Collaboration and Deployment Services n'inclut pas de pilote pour une base de données requise, vous pouvez mettre à jour votre environnement pour inclure un pilote tiers pour la base de données.

Par exemple, si l'accès à une base de données Netezza ou Teradata est nécessaire, demandez le pilote approprié au fournisseur et mettez à jour votre système. Pour ajouter un pilote JDBC à IBM SPSS Deployment Manager :

1. Fermez IBM SPSS Deployment Manager, le cas échéant.
2. Créez un dossier nommé *JDBC* au niveau racine de l'installation d'IBM SPSS Deployment Manager.
3. Placez les fichiers de pilote dans le dossier *JDBC*.

Pour Netezza, le pilote en version 5.0 doit être utilisé pour accéder aux bases de données des versions 4.5 et 5.0.

Une fois les fichiers de pilote ajoutés à votre environnement, le pilote peut être utilisé dans une définition de source de données. Dans la boîte de dialogue Nom JDBC et URL, saisissez le nom et l'URL du pilote. Consultez la documentation du fournisseur du pilote pour obtenir le nom de la classe et le format de l'URL corrects.

Si la source de données doit être utilisée par le serveur d'IBM SPSS Collaboration and Deployment Services Repository, par exemple dans des rapports et des travaux planifiés, le serveur doit aussi être mis à jour et inclure les fichiers de pilote. Contactez votre administrateur pour effectuer les modifications nécessaires décrites dans la section *Pilotes JDBC* du chapitre *Installation et Configuration* dans la documentation d'installation et de configuration d'IBM SPSS Collaboration and Deployment Services.

Spécification d'un nom JNDI pour une source de données de serveur d'applications.

Le nom JNDI (Java Naming and Directory Interface) permettant d'identifier la source de données, est spécifié dans la boîte de dialogue JNDI.

1. Dans le champ **Nom JNDI**, entrez le nom JNDI. Le nom que vous entrez dans ce champ doit correspondre exactement au nom de votre source de données. Les mots distinguent les majuscules des minuscules.
2. Cliquez sur **Terminer**. La nouvelle définition de source de données apparaît dans le dossier **Sources de données**.

Spécifications des propriétés pour les sources de données du service de données

Les définitions des sources de données du service de données sont utilisées pour récupérer les données nécessaires aux travaux de scoring. Les définitions peuvent spécifier la structure des données contextuelles. Les données contextuelles sont les données d'entrée transmises avec une demande de scoring en temps réel.

Par exemple, lorsqu'un score est demandé pour un client en fonction d'une côte de solvabilité et d'un géocode, ces derniers seront les données contextuelles de la demande. Les définitions des sources de données du service de données peuvent également être utilisées pour récupérer des données à partir de sources non standard, à l'aide de pilotes personnalisés.

Les propriétés des sources de données du service de données sont spécifiées dans la boîte de dialogue **Propriétés de la source de données du service de données**.

Pour spécifier les propriétés de la source de données du service de données :

1. Indiquez si vous souhaitez utiliser des données contextuelles ou un pilote personnalisé.

Données contextuelles. Si l'option données contextuelles est sélectionnée, des tables peuvent également être définies.

Pilote personnalisé. Si l'option pilote personnalisé est sélectionnée, une classe de pilote doit être indiquée. Vous pouvez également ajouter des propriétés de pilote supplémentaires. Pour plus

d'informations sur la création des pilotes personnalisés, consultez la documentation sur la personnalisation d'IBM SPSS Collaboration and Deployment Services.

2. Des tables peuvent également être définies pour les options de données contextuelles et de pilote personnalisé.
3. Cliquez sur **Terminer**. La nouvelle définition de source de données apparaît dans le dossier **Sources de données**.

Définition des tables pour les sources de données du service de données

Des tables peuvent également être définies ou importées pour les options de données contextuelles et de pilote personnalisé.

Pour définir des tables :

1. Une fois les paramètres des données contextuelles ou du pilote personnalisé spécifiés, cliquez sur **Suivant**. La boîte de dialogue **Définir les tables** s'affiche.

Ajouter. Cliquez pour définir une table. Pour plus d'informations, voir la rubrique [«Propriétés de table»](#), à la page 63.

Editer. Cliquez pour éditer les tables sélectionnées. Pour plus d'informations, voir la rubrique [«Propriétés de table»](#), à la page 63.

Importer. Cliquez pour importer des tables à partir des définitions de structure de données précédemment exportées.

Exporter. Cliquez pour exporter des définitions de structure de données.

2. Une fois les informations sur la structure des données fournies, cliquez sur **OK**.
3. Cliquez sur **Terminer**. La nouvelle définition de source de données apparaît dans le dossier **Sources de données**.

Propriétés de table

Pour définir une table pour une source de données du service de données :

1. Dans la boîte de dialogue Définir les tables, cliquez sur **Ajouter**, ou sélectionnez une définition de table et cliquez sur **Modifier**. La boîte de dialogue Propriétés de la table s'affiche.

Nom. Définissez le nom de la table.

Ajouter une colonne. Cliquez pour ajouter une colonne. La boîte de dialogue Ajouter une colonne apparaît. Pour plus d'informations, voir la rubrique [«Ajout de colonnes»](#), à la page 63.

Gérer les clés. Cliquez pour définir les clés d'une table. Pour plus d'informations, voir la rubrique [«Gestion des clés»](#), à la page 64.

Supprimer la colonne. Cliquez pour supprimer une colonne sélectionnée.

2. Une fois les informations des tables fournies, cliquez sur **OK**. La table apparaît dans la liste de la boîte de dialogue Définir les tables.

Ajout de colonnes

Pour ajouter une colonne à une table :

1. Dans la boîte de dialogue Propriétés de la table, cliquez sur **Ajouter une colonne**. La boîte de dialogue Ajouter une colonne apparaît.

Nom. Définissez le nom de la colonne.

Type. Sélectionnez le type des données de la colonne dans la liste déroulante, par exemple, Booléen, Date, Décimal, Chaîne, ou Horodatage.

2. Une fois les informations de la colonne fournies, cliquez sur **OK**. La colonne apparaît dans la liste de la boîte de dialogue Définir les tables.

Gestion des clés

La boîte de dialogue Gérer les clés fournit des options pour afficher et définir les clés pour chaque table. Une **clé** est un ensemble de colonnes pouvant être utilisé pour identifier ou accéder à une ou plusieurs lignes précises. La clé est identifiée dans la description d'une table, d'un index ou d'une contrainte référentielle. La même colonne peut faire partie de plus d'une clé.

Remarque : une clé peut être basée sur plus d'une colonne. Les lignes dans deux tables correspondent si les valeurs de toutes les colonnes dans les clés de table correspondent, dans le même ordre.

Une clé unique est une clé contrainte afin qu'aucune de ses valeurs ne soit égale à une autre. Les colonnes d'une clé unique ne peuvent pas contenir de valeurs NULLES. Par exemple, une colonne de numéro d'employé peut être définie comme une clé unique, car chaque valeur dans la colonne identifie un seul employé. Un employé ne peut pas avoir le même numéro d'employé qu'un autre.

Attribuer des clés à une table

1. Cliquez sur **Gérer les clés**. La boîte de dialogue Gérer les clés apparaît.
2. Cliquez sur **Ajouter** pour définir une nouvelle clé. La boîte de dialogue Propriétés de la clé s'affiche, vous permettant de définir ou de modifier une clé existante.
3. Entrez un nom de clé approprié dans le champ **Nom** et cliquez sur **Unique** si la clé est unique. Ce nom apparaît dans la liste des clés et c'est le nom qu'une application concernée utilise pour déterminer la clé.
4. Sélectionnez les colonnes appropriées dans la table Colonnes disponibles et cliquez sur la flèche vers la droite. Les noms de colonnes sélectionnés s'affichent dans la liste Colonnes clé. Les colonnes calculées peuvent être utilisées comme clés.

Vous pouvez supprimer des colonnes existantes dans la liste Colonnes clé en sélectionnant les colonnes appropriées et en cliquant sur la flèche vers la gauche.

5. Cliquez sur les boutons **Haut** et **Bas** pour réorganiser l'ordre de la colonne clé.
6. Cliquez sur **OK** pour enregistrer la définition de la clé. La boîte de dialogue Propriétés de la clé se ferme et le nom de la clé s'affiche dans la boîte de dialogue Gérer les clés.
7. Cliquez sur **Fermer**. La table sélectionnée affiche le nombre de clés actuellement définies dans la colonne correspondante.

Modification de définitions de sources de données

Une fois qu'une définition de source de données a été établie, les propriétés de la définition peuvent être modifiées. Il peut être nécessaire par exemple de mettre à jour l'URL d'un pilote JDBC.

Bien que les paramètres de la source de données puissent être modifiés, le type de définition de la source de données ne peut pas être changé. Une source de données ODBC ne peut pas être convertie en source de données JDBC et vice versa. Pour modifier le type de définition de la source de données, une nouvelle définition de source de données doit être créée.

Pour modifier les propriétés d'une définition de source de données existante :

1. Naviguez jusqu'au dossier **Définitions des sources de données**.
2. Double-cliquez sur la définition de source de données à modifier. La boîte de dialogue qui s'ouvre dépend du type de définition de source de données.
 - **ODBC**. La boîte de dialogue DSN apparaît.
 - **JDBC**. La boîte de dialogue Nom JDBC et URL apparaît.
3. Apportez les modifications souhaitées.
4. Cliquez sur **Terminer**. Les changements sont appliqués à la définition de source de données.

Domaines de message

Les domaines de message définissent les files d'attente ou rubriques JMS (Java Messaging Service) utilisées par IBM SPSS Collaboration and Deployment Services pour communiquer avec des applications tierces.

Les domaines de message permettent de définir des plannings régis par un message et des étapes de travail régies par un message pour les travaux IBM SPSS Collaboration and Deployment Services. Les définitions de domaine de message font référence au service de messagerie défini en dehors d'IBM SPSS Collaboration and Deployment Services, généralement à l'aide de l'infrastructure JMS du serveur d'applications sous-jacent.

L'accès en écriture au dossier Domaines de message est requis pour créer et modifier les informations d'identification des données. Pour plus d'informations, voir la rubrique [«Modification des droits d'accès d'un utilisateur ou d'un groupe»](#), à la page 36. L'utilisateur doit également se voir affecter l'action *Définir les domaines de messages* à travers son rôle.

IBM SPSS Deployment Manager offre la possibilité de créer de nouveaux domaines de message et de modifier et supprimer des définitions de domaine.

Création d'un nouveau domaine de message

Pour ajouter une définition de domaine de message :

1. Dans l'explorateur de contenu, ouvrez le dossier *Définitions de ressources*.
2. Ouvrez le dossier *Domaines de message*.
3. Dans le menu Fichier, sélectionnez :

Nouveau > Domaine de message

L'assistant Ajouter un nouveau domaine de message s'ouvre.

L'assistant offre la possibilité de spécifier un nouveau nom de domaine de message et de nouvelles propriétés JMS.

Nom de domaine de message

La première étape pour ajouter un nouveau domaine de message implique la définition du nom de domaine.

1. Dans le champ **Nom**, entrez le nom du domaine de message.

Remarque : Actuellement, le seul type de domaine de message pris en charge est la rubrique.

2. Cliquez sur **Suivant**. La page Domaine de message de l'assistant s'ouvre.

Propriétés de domaine de message

1. Dans la boîte de dialogue Propriétés du domaine de message, spécifiez les propriétés JMS suivantes :
 - **Nom de destination.** Nom de la rubrique ou de la file d'attente.
 - **Données d'authentification.** Données d'authentification en option. Les données d'authentification seront requises uniquement dans certaines instances, selon la configuration du serveur JMS et la façon dont nous devons nous connecter au serveur JMS (selon que la rubrique Message JMS est sécurisée ou non).

Remarque : Si le service JMS JBoss Messaging est en cours d'utilisation, le domaine de message doit être spécifié au format rubrique/<nom de rubrique>.

2. Cliquez sur **Terminer**. Les informations mises à jour apparaissent dans le dossier Domaines de message.

Modification des définitions de domaine de message

Pour modifier une définition de domaine de message :

1. Dans l'explorateur de contenu, ouvrez le dossier *Définitions de ressources*.
2. Ouvrez le dossier *Domaines de message*.
3. Double-cliquez sur le domaine de message. La boîte de dialogue Modifier le domaine de message s'ouvre.
4. Modifiez les propriétés de domaine de message selon les besoins.
 - **Nom de destination.** Nom de la rubrique ou de la file d'attente.
 - **Données d'authentification.** Données d'authentification en option. Les données d'authentification seront requises uniquement dans certaines instances, selon la configuration du serveur JMS et la façon dont nous devons nous connecter au serveur JMS (selon que la rubrique Message JMS est sécurisée ou non).
5. Cliquez sur **Terminer**. Les informations mises à jour apparaissent dans le dossier Domaines de message.

Politiques de promotion

Une politique de promotion est une définition de ressources qui spécifie les règles et propriétés à appliquer lors de la promotion d'objet. L'utilisation d'une politique de promotion permet de ne pas avoir à redéfinir l'ensemble des règles à chaque promotion d'objet. A la place, vous appliquez la politique à la demande de promotion, et les règles de la politique sont automatiquement appliquées. Une politique de promotion est définie une seule fois, mais peut être appliquée à un nombre illimité de demandes de promotion. Les informations spécifiées dans une politique de promotion sont les suivantes :

- minutage de la promotion
- inclusion d'une définition de ressources
- exclusion des ressources associées

Pour créer ou modifier une politique de promotion, le rôle utilisateur doit comporter l'action *Définir des politiques de promotion*. En outre, l'utilisateur doit posséder des permissions en écriture sur le sous-dossier *Politiques de promotion* du dossier *Définitions des ressources*.

IBM SPSS Deployment Manager permet d'ajouter, de modifier et de supprimer les définitions des politiques de promotion.

Ajout de politiques de promotion

Pour ajouter une politique de promotion :

1. Dans l'explorateur de contenu, ouvrez le dossier *Définitions de ressources*.
2. Ouvrez le dossier *Politiques de promotion*.
3. Dans le menu Fichier, sélectionnez :

Nouveau > Politique de promotion

L'assistant Ajouter une politique de promotion s'ouvre.

Minutage de la promotion

Le minutage de promotion détermine le moment auquel l'objet promu devient disponible dans un nouveau IBM SPSS Collaboration and Deployment Services Repository. Lors d'une promotion immédiate, l'objet promu est automatiquement ajouté au nouveau serveur de référentiel dans le cadre de la demande de promotion. Dans ce cas, la politique de promotion doit spécifier le serveur de référentiel cible ainsi que des données d'identification valides pour accéder au serveur afin de permettre aux serveurs de référentiel source et cible de communiquer entre eux. Au contraire, la promotion différée enregistre l'objet promu dans un fichier spécifié sur le système de fichiers pour un transfert ultérieur. Dans ce cas, la politique de promotion n'inclut aucune information sur le serveur de référentiel cible. La promotion est complétée en important manuellement le fichier créé dans le serveur cible.

La page Minutage de la promotion de l'assistant vous permet de spécifier si la promotion doit être immédiate ou retardée. Les options suivantes sont disponibles :

- **Immédiate.** Sélectionnez cette option pour promouvoir immédiatement les objets vers un autre serveur de référentiel.
- **Serveur de la cible.** Si vous sélectionnez l'option Immédiate, sélectionnez le serveur de référentiel cible.
- **Données d'identification de la cible.** Si vous sélectionnez l'option Immédiate, sélectionnez les données d'identification pour accéder au serveur de référentiel cible. Pour obtenir des informations sur les données d'identification, reportez-vous à «Ajout de nouvelles informations d'identification», à la page 57. En outre, la création de nouveaux éléments sur le serveur cible peut nécessiter que le rôle associé aux données d'identification cible inclut certaines actions. Pour plus d'informations, voir la rubrique «Remarques sur la promotion», à la page 82.
- **Retardée.** Sélectionnez cette option pour enregistrer un fichier d'exportation qui pourra être importé ultérieurement vers le serveur cible.

1. Cliquez sur **Suivant**. La page Politique de définition des ressources de l'assistant s'ouvre.

Définitions des ressources des politiques de promotion

La section de définition des ressources d'une politique de promotion spécifie la manière de traiter les définitions de ressources référencées par un objet promu. Par exemple, un travail peut comporter des étapes qui font référence aux définitions de serveur et de données d'identification. Certaines étapes peuvent reposer sur des définitions de source de données. Si ces définitions n'existent pas sur le serveur cible, l'élément promu ne fonctionnera pas correctement sans une intervention manuelle destinée à redéfinir ces propriétés. En incluant les définitions de ressources nécessaires dans la promotion, l'élément promu doit fonctionner sur le serveur cible comme il le faisait sur le serveur source sans qu'une redéfinition ne soit requise. Toutefois, si vous êtes certain que les définitions de ressources nécessaires existent sur le serveur cible, les définitions provenant du serveur source peuvent être omises dans la promotion.

La page Politique de définition des ressources de l'assistant vous permet de spécifier les règles de gestion des définitions de ressource.

1. Choisissez l'une des options suivantes :

- **Recommandé.** Promouvoir les définitions de ressources lorsqu'aucun conflit d'identificateur ou de nom n'existe dans le référentiel cible.
- **Exclure.** Ne pas promouvoir les définitions de ressources.
- **Inclure.** Promouvoir les définitions de ressources.

2. Si l'option Inclure est sélectionnée, vous pouvez spécifier les types de ressource suivants devant être exclus de la promotion :

- Données d'identification
- Sources de données
- Domaines de message
- Serveurs
- Rubriques
- Propriétés personnalisées
- Notifications
- Clusters de serveurs
- Politiques de promotion

3. Cliquez sur **Terminer** pour ajouter la politique de promotion ou cliquez sur **Suivant** pour passer à la page Filtre de type MIME.

filtrage de type MIME

Si un objet promu utilise d'autres éléments d'IBM SPSS Collaboration and Deployment Services Repository, la politique de promotion doit inclure des informations définissant lesquels de ces éléments doivent être exclus de la promotion. Par exemple, lors de la promotion d'objets IBM Analytical Decision Management, il peut être nécessaire d'inclure une version d'un fichier de règles associé pour un flux IBM SPSS Modeller mais d'exclure d'autres aspects. La politique de promotion spécifie les éléments à exclure selon leur type MIME.

La page Filtre de type MIME de l'assistant vous permet de spécifier les types de contenu des ressources utilisées par l'élément promu à exclure de la promotion (option facultative).

1. Sélectionnez le type MIME d'objets à exclure de la promotion :
 - Pour ajouter un type de fichier, cliquez sur **ajouter**. La boîte de dialogue **Types de fichiers** apparaît. Cliquez sur les entrées de types de fichier à sélectionner ou à désélectionner. Utilisez les touches Ctrl ou Maj pour sélectionner plusieurs entrées. Une fois tous les types de fichier sélectionnés, cliquez sur **OK**.
 - Pour supprimer un type de fichier, sélectionnez le type de fichier et cliquez sur **Supprimer**.
2. Cliquez sur **Terminer**.

Modification des politiques de promotion

Pour modifier une politique de promotion :

1. Dans l'explorateur de contenu, ouvrez le dossier *Définitions de ressources*.
2. Ouvrez le dossier *Politiques de promotion*.
3. Faites un clic droit sur une politique de promotion et sélectionnez **Ouvrir**.

L'assistant Modifier une politique de promotion s'ouvre. Spécifiez les propriétés de la politique telles que le minutage de la promotion, la gestion des définitions de ressource et les types MIME des ressources utilisées à exclure de la promotion.

Suppression des politiques de promotion

Pour supprimer une politique de promotion :

1. Dans l'explorateur de contenu, ouvrez le dossier *Définitions de ressources*.
2. Ouvrez le dossier *Politiques de promotion*.
3. Faites un clic droit sur une politique de promotion et sélectionnez **Supprimer**.

Définitions de serveur

L'exécution d'une ressource d'IBM SPSS Collaboration and Deployment Services Repository en tant qu'étape de travail nécessite de spécifier un serveur correspondant approprié pour traiter les instructions contenues dans l'étape de travail. Les informations de connexion d'un tel serveur sont spécifiées dans une définition de serveur.

Les définitions de serveur, tout comme les serveurs de référentiel et les serveurs d'exécution, peuvent aussi être classifiées.

- Les serveurs d'exécution traitent le contenu d'une ressource du IBM SPSS Collaboration and Deployment Services Repository. Le type du serveur d'exécution doit correspondre au type de ressource étant traité. Une étape de travail SAS, par exemple, requiert une définition de serveur SAS définition de serveur.
- Un serveur de référentiel correspond à une installation de référentiel IBM SPSS Collaboration and Deployment Services. Un serveur de ce type est généralement utilisé par les étapes de travaux qui ont besoin de retourner des artefacts de résultats à un référentiel.

Les définitions de serveur sont contenues dans le dossier *Définitions de ressource* de l'explorateur de contenu. Plus précisément, elles sont définies dans le sous-dossier *Serveurs*.

Ajout de nouvelles définitions de serveur

Pour ajouter un nouveau serveur :

1. Dans l'explorateur de contenu, ouvrez le dossier *Définitions de ressources*.
2. Cliquez sur le dossier *Serveurs*.
3. Dans le menu Fichier, sélectionnez :

Nouvelle > Définition de serveur

L'assistant Ajouter une nouvelle définition de serveur s'ouvre. Il est également possible d'accéder à la boîte de dialogue Nouvelle définition de serveur en cliquant sur **Nouveau** en regard d'un champ de serveur sur l'onglet Général pour certaines étapes. La procédure pour définir de nouveaux serveurs consiste en plusieurs actions :

1. La dénomination de la définition de serveur et la spécification de son type. Veuillez noter que les types de serveur disponibles dépendent des adaptateurs de produits installés sur le référentiel.
2. La sélection d'un emplacement dans le dossier *Serveurs* pour la définition.
3. La spécification des paramètres du serveur qui définissent les informations de connexion ou d'exécution. La définition des paramètres dépend du type de serveur.

Type de définition de serveur

La page Type de définition de serveur spécifie les données d'identification d'une définition de serveur.

1. Dans le champ Nom, entrez le nom que vous souhaitez assigner à votre définition de serveur.
2. Dans la liste déroulante Type, sélectionnez le type de serveur. Veuillez noter que les types de serveur disponibles dépendent des adaptateurs de produits installés sur le référentiel.

Remarque : Si ce serveur doit être utilisé pour exécuter les boîtes de dialogue personnalisées d'IBM SPSS Statistics dans IBM SPSS Collaboration and Deployment Services Deployment Portal, sélectionnez **Serveur distant IBM SPSS Statistics** comme type de serveur.

Cliquez sur **Suivant** pour définir des paramètres supplémentaires.

Destination du serveur

La page Destination du serveur spécifie l'emplacement à l'intérieur d'IBM SPSS Collaboration and Deployment Services Repository dans lequel la définition est stockée.

1. Naviguez jusqu'au dossier et sélectionnez-le.
2. Cliquez sur **Suivant**. La boîte de dialogue qui s'ouvre dépend du type de serveur que vous avez sélectionné.

Définition d'un serveur de référentiel de contenu

Une définition de serveur de référentiel de contenu spécifie les paramètres de connexion d'un serveur IBM SPSS Collaboration and Deployment Services Repository.

1. Dans le champ **URL de serveur**, entrez l'URL de connexion complète du serveur.

L'URL contient les éléments suivants :

- Le schéma de connexion, qui est soit le protocole *http*, soit le protocole *https*.
- Le nom ou l'adresse IP du serveur hôte.

Remarque : Toute adresse IPv6 doit être placée entre crochets ([3ffe:2a00:100:7031::1] par exemple).

- Le numéro du port. Si le serveur de référentiel utilise le port par défaut, (le port 80 pour *http* ou le port 443 pour *https*), le numéro du port est facultatif.
- Un chemin de contexte facultatif pour le serveur de référentiel.

Tableau 9. Exemples de spécifications d'URL . Ce tableau contient quelques exemples de spécifications d'URL de connexions serveur.				
URL	Système de codage	Hôte	Port	Chemin personnalisé
http://mon_serveur	HTTP	mon_serveur	Par défaut (80)	(aucun)
https://9.30.86.11:443/spss	HTTPS	9.30.86.11	443	spss
http://[3ffe:2a00:100:7031::1]:9080/ibm/cds	HTTP	3ffe:2a00:100:7031:1	9080	ibm/cds

Contactez votre administrateur système si vous ne connaissez pas exactement l'URL à utiliser pour votre serveur.

2. Cliquez sur **Terminer**.

La nouvelle définition est incluse dans le dossier *Serveurs*.

Paramètres de serveur SAS

Une définition de serveur SAS spécifie le fichier d'exécution utilisé pour le traitement des étapes de travaux SAS.

Le fichier d'exécution doit être installé sur le même hôte qu'IBM SPSS Collaboration and Deployment Services Repository. Un serveur de processus distant peut également être installé sur un ordinateur distant pour permettre à IBM SPSS Collaboration and Deployment Services d'accéder au fichier d'exécution installé sur l'ordinateur distant.

Dans le champ Exécutable, indiquez le chemin complet d'accès au fichier *sas.exe* à utiliser comme serveur d'exécution. Si le chemin du système comprend l'emplacement de ce fichier, le chemin complet peut être omis et la valeur par défaut *sas* utilisée.

Sur certains systèmes, les espaces contenus dans le chemin du fichier d'exécution peuvent provoquer l'échec des travaux utilisant le serveur d'exécution. Ces problèmes peuvent être évités en spécifiant le chemin d'accès à l'aide de la notation 8.3. Par exemple, au lieu de :

```
C:\Program Files\SAS Institute\SAS\V8\sas.exe
```

Spécifier :

```
C:\Progra~1\SASINS~1\sas\v8\sas.exe
```

Une fois le chemin de l'exécutable défini, cliquez sur **Terminer**. La nouvelle définition apparaît dans le dossier *Serveurs*.

Paramètres du serveur de processus distant

Une définition de serveur de processus distant spécifie les paramètres de connexion d'un serveur configuré pour le traitement à distance. Un serveur de processus distant permet à IBM SPSS Collaboration and Deployment Services d'accéder aux fonctionnalités installées sur l'ordinateur distant.

1. Dans le champ Hôte, entrez le nom de l'hôte où se trouve le serveur de processus distant.
2. Dans le champ Port, entrez le numéro de port à utiliser pour se connecter à l'hôte.
3. Pour indiquer que le protocole SSL (Secure Socket Layer) doit être utilisé pour la connexion au serveur, sélectionnez **Ceci est un port sécurisé**.
4. Cliquez sur **Terminer**. La nouvelle définition apparaît dans le dossier *Serveurs*.

Modification des définitions de serveurs

Pour modifier une définition de serveur :

1. Dans l'explorateur de contenu, ouvrez le dossier *Définitions de ressources*.
2. Ouvrez le dossier *Serveurs*.
3. Double-cliquez sur le serveur pour le modifier. La boîte de dialogue Modifier la définition du serveur s'ouvre.
4. Modifiez les paramètres de définition du serveur comme il se doit.
5. Cliquez sur Terminer pour enregistrer les changements.

Clusters de serveurs

Les serveurs IBM SPSS Statistics, IBM SPSS Modeler et de processus distant peuvent être rassemblés en clusters de serveurs pour permettre l'équilibrage de la charge parmi les serveurs.

Lorsqu'une étape de travail utilise un cluster de serveurs pour son exécution, IBM SPSS Collaboration and Deployment Services détermine quel serveur géré du cluster est le mieux adapté pour gérer les demandes de traitement à ce moment et pour acheminer la demande vers ce serveur.

L'algorithme d'équilibrage de charge permettant le routage des demandes de serveur utilise un algorithme à moindre connexion pondéré basé sur les scores et les charges des serveurs. Lorsqu'une nouvelle connexion à un cluster est requise, le système détermine un score pour chaque serveur du cluster à l'aide de la formule suivante :

$$W_i * C_i / (N_i + 1)$$

La valeur de W_i est la pondération associée au serveur i . La valeur de C_i est le nombre d'unités centrales pour le serveur i . La valeur de N_i est le nombre de connexions en cours et en attente pour le serveur i .

En utilisant la charge moyenne du serveur, le système classe chaque serveur comme *disponible* ou *occupé*. La nouvelle connexion est attribuée au serveur *disponible* ayant le score le plus élevé. S'il n'y a pas de serveur *disponible*, la connexion est attribuée au serveur *occupé* ayant le score le plus élevé. Si plusieurs serveurs ont le même score, la connexion est attribuée au serveur qui a la plus petite charge.

Si deux serveurs d'un cluster ont le même nombre d'unités centrales et la même charge de serveur, le taux du nombre de connexions pour chacun d'eux dépendra entièrement des pondérations des serveurs. Par exemple, si le serveur A a une pondération deux fois supérieure à la pondération du serveur B, le serveur A gèrera deux fois plus de connexions. Inversement, si deux serveurs ont la même pondération et charge de serveur, le taux du nombre de connexions pour chacun d'eux dépendra entièrement du nombre d'unités centrales pour chaque serveur. Si le serveur C dispose de huit unités centrales et le serveur D de deux, le serveur C gèrera quatre fois plus de connexions.

Veillez noter que les scores des serveurs sont basés sur le nombre de connexions en cours et en attente. Si de nombreuses étapes de travaux génèrent des connexions simultanées à un cluster de serveurs, il est possible qu'un serveur du cluster ne puisse pas signaler les nouvelles connexions comme des connexions en cours tant qu'une autre demande de connexion n'est pas lancée. En incluant le nombre de connexions en attente, les scores reflètent de façon précise la charge de serveur en attente ce qui permet à l'algorithme d'optimiser la distribution des demandes sur tous les serveurs du cluster. Un paramètre de configuration définit l'intervalle de temps pendant lequel une connexion est classifiée comme étant en attente. Pour des informations sur la modification de cette valeur, consultez la documentation de l'administrateur.

Les définitions de clusters de serveurs sont créées dans l'explorateur de contenu et stockées dans IBM SPSS Collaboration and Deployment Services Repository. L'accès en écriture au dossier Clusters de serveurs est requis pour créer et modifier les clusters de serveurs. Pour plus d'informations, voir la rubrique [«Modification des droits d'accès d'un utilisateur ou d'un groupe»](#), à la page 36. Le rôle de l'utilisateur doit également contenir l'action *Définir les clusters de serveurs*.

IBM SPSS Deployment Manager offre la possibilité de créer de nouveaux clusters de serveurs et de modifier et supprimer des définitions de cluster.

Création d'un nouveau cluster de serveurs

Pour ajouter une définition de cluster de serveurs :

1. Dans l'explorateur de contenu, ouvrez le dossier *Définitions de ressources*.
2. Sélectionnez le dossier *Clusters de serveurs*.
3. Dans le menu Fichier, sélectionnez :

Nouveau > Définition du cluster de serveurs

L'assistant Ajouter un nouveau cluster de serveurs s'ouvre. Cet assistant offre la possibilité de spécifier le nom du cluster et ses paramètres.

Nom de définition du cluster de serveurs

La première étape pour ajouter un nouveau cluster de serveurs implique la définition du nom du cluster.

1. Dans le champ **Nom**, entrez le nom du cluster.
2. Cliquez sur **Suivant**. La page Paramètres du cluster de serveurs de l'assistant s'ouvre.

Paramètres du cluster de serveurs

Les paramètres d'un cluster de serveurs définissent les serveurs compris dans le cluster et la pondération associée à chaque serveur.

Pour ajouter un serveur au cluster, cliquez sur le bouton Ajouter. La boîte de dialogue Ajouter des serveurs au cluster apparaît. Pour plus d'informations, voir la rubrique [«Ajouter des serveurs au cluster»](#), à la page 72.

Pour supprimer un serveur du cluster, sélectionnez-le dans la liste de serveurs et cliquez sur le bouton Supprimer. Pour sélectionner plusieurs serveurs à supprimer, appuyez sur la touche Ctrl lors de la sélection des serveurs.

Pour modifier la pondération d'un serveur, cliquez sur la pondération à modifier puis sur le bouton points de suspension qui apparaît dans la cellule. La boîte de dialogue Définir la pondération du serveur apparaît. Pour plus d'informations, voir la rubrique [«Définir le poids du serveur»](#), à la page 72.

Une fois les paramètres du cluster définis, cliquez sur **Terminer**.

Ajouter des serveurs au cluster

La boîte de dialogue Ajouter des serveurs au cluster répertorie tous les serveurs du réseau actuellement enregistrés avec IBM SPSS Collaboration and Deployment Services.

Sélectionnez le serveur à ajouter au cluster et cliquez sur le bouton OK. Pour sélectionner plusieurs serveurs, appuyez sur la touche Ctrl lors de la sélection des serveurs.

Définir le poids du serveur

La boîte de dialogue Définir la pondération du serveur permet la spécification d'une pondération pour le serveur.

Les pondérations doivent être comprises entre 1 et 100 compris. Les pondérations représentent une valeur relative pour la capacité de charge de travail. Par exemple, un serveur avec une pondération de 10 possède 10 fois la capacité d'un serveur avec une pondération de 1. Cliquez sur OK pour appliquer la valeur de pondération au serveur et retourner à la page Paramètres du cluster de serveurs.

Modification d'un cluster de serveurs

Pour modifier une définition de cluster de serveurs :

1. Dans l'explorateur de contenu, ouvrez le dossier *Définitions de ressources*.
2. Sélectionnez le dossier *Clusters de serveurs*.
3. Cliquez avec le bouton droit de la souris sur le cluster à modifier et sélectionnez Ouvrir.

La boîte de dialogue Modifier le cluster de serveurs s'affiche. Cette boîte de dialogue offre la possibilité de modifier les paramètres du cluster. Pour plus d'informations, voir la rubrique «[Paramètres du cluster de serveurs](#)», à la page 72.

Importation de définitions de ressources

Comme d'autres objets d'IBM SPSS Collaboration and Deployment Services Repository, les définitions de ressources peuvent être exportées et importées.

La procédure d'exportation des définitions de ressources est similaire à la procédure d'exportation de dossiers standard. Pour plus d'informations, voir la rubrique «[Exportation de dossiers](#)», à la page 76. Notez que toutes les informations existantes d'identification, les sources de données et les informations sur le serveur sont incluses dans le fichier d'exportation.

Les définitions de ressources d'un fichier d'exportation IBM SPSS Collaboration and Deployment Services peuvent être importées "en gros" ou séparément. La procédure d'importation des définitions de ressources est similaire à la procédure d'importation de dossiers standard. Pour plus d'informations, voir la rubrique «[Importation de dossiers](#)», à la page 77.

Pour importer des définitions de ressources séparément :

1. Dans l'explorateur de contenu, développez le dossier *Définitions de ressources*.
2. Cliquez avec le bouton droit sur une définition de ressource et sélectionnez **Importer**. La boîte de dialogue Importer le dossier apparaît.
3. Naviguez jusqu'au fichier d'importation .pes et sélectionnez-le.
4. Cliquez sur **Ouvrir**. La boîte de dialogue de progression apparaît. Une fois l'importation terminée, la boîte de dialogue Importation s'ouvre.
5. Cliquez sur **OK**. Le dossier importé et son contenu apparaissent dans l'arbre de l'explorateur de contenu.

Remarque : La procédure d'importation effectue une vérification des définitions de serveur d'exécution. Si l'une des définitions n'est pas valide, tout le processus échoue.

Chapitre 8. Exportation, importation et promotion

Présentation

Si vous conservez plusieurs instances d'IBM SPSS Collaboration and Deployment Services Repository, vous pouvez avoir besoin de déplacer des éléments d'un serveur de référentiel à un autre.

Par exemple, vous pouvez réserver un serveur dédié aux objets actuellement en développement. Lorsqu'un objet est prêt, vous l'ajoutez à un serveur de test pour évaluer ses performances. Puis, si les performances de l'objet sont satisfaisantes et répondent aux critères, vous l'ajoutez à un serveur de production à utiliser au sein de votre entreprise. IBM SPSS Collaboration and Deployment Services offre plusieurs manières de transférer des objets du référentiel :

- La fonction **Exportation** permet d'enregistrer le contenu d'un dossier de référentiel entier dans un fichier d'archive compressé avec l'extension .pes. Cette archive contiendra tous les sous-dossiers, objets enfants et toutes les propriétés personnalisées appliquées au dossier. Il est également possible d'inclure des références externes, c'est-à-dire des objets se trouvant à l'extérieur du dossier exporté, tels que les définitions de ressources, dans l'exportation. Les objets peuvent être sélectionnés pour l'exportation en fonction de leur libellé. Lorsque le fichier d'exportation est **importé** dans le référentiel cible, la structure du répertoire du dossier source sera recréée à la racine du dossier dans lequel elle est importée. Pour plus d'informations, voir la rubrique «Exportation de dossiers», à la page 76.
- La fonction **Promotion** vous permet de transférer des objets de référentiel individuels avec les ressources qui en dépendent à l'aide de **politiques de promotion**. Pour plus d'informations, voir la rubrique «Promotion», à la page 81.

Remarque : Lorsque vous effectuez une exportation, une importation ou une promotion pour transférer des objets entre des serveurs de référentiel, ces serveurs doivent tous être de la même version et doivent avoir les mêmes adaptateurs installés. Si vous devez déplacer des objets entre des serveurs de référentiel qui sont de versions différentes, suivez le processus de migration décrit dans la documentation d'installation du référentiel.

Composants de travaux migrés au cours de l'exportation et de l'importation

Lors de l'importation et de l'exportation des travaux, les composants suivants d'un travail sont migrés :

- Versions
- Notifications
- Plannings de travaux

L'historique des travaux associé à un travail n'est pas migré au cours du processus d'importation ou d'exportation.

Exportation des références externes

Les références externes sont des ressources définies en dehors du dossier exporté. Par exemple, les références externes peuvent comprendre les flux IBM SPSS Modeler et d'autres ressources (par ex. fichiers de syntaxe) définis dans un dossier différent (c'est-à-dire pas dans le dossier sélectionné pour l'exportation).

Par défaut, les références externes sont incluses au cours du processus d'exportation. Néanmoins, l'option **Inclure les références externes** peut être désactivée lors de l'exportation d'objets. Pour plus d'informations, voir la rubrique «Exportation de dossiers», à la page 76.

Il est important de noter que le fait de cocher la case **Inclure les références externes** n'a pas d'effet sur les instances suivantes car les références externes ne sont pas applicables.

- Lors de l'exportation de la racine de l'arborescence du Référentiel de contenu
- Lors de l'exportation du dossier Définition de ressources

Restrictions concernant l'exportation et l'importation

Lors de l'exportation et de l'importation, le système applique certaines restrictions.

Restrictions d'exportation

Le contenu du dossier *Travaux soumis* ne peut pas être exporté.

Restrictions d'importation

- Tous les travaux contenant des flux doivent avoir les flux dans le même emplacement relatif sur le serveur cible, sauf si les flux sont inclus dans le fichier .pes.
- L'environnement de la cible IBM SPSS Collaboration and Deployment Services Repository doit contenir les adaptateurs nécessaires à l'utilisation des artefacts dans l'archive importée. Par exemple, si l'archive contient des définitions de serveur IBM SPSS Modeler, l'environnement de la cible doit contenir les adaptateurs IBM SPSS Modeler.
- Lorsque vous importez de gros fichiers d'archive, il peut être nécessaire d'utiliser une implémentation de mappage de disque pour la recherche d'identificateurs. Utilisez l'outil IBM SPSS Deployment Manager pour modifier la valeur de configuration *Table de recherche des transferts de ressources* sur *DISK* avant d'effectuer une tentative d'importation. Pour plus d'informations, reportez-vous au guide d'administration.

Ordre d'importation recommandé

Lors de l'importation de contenu vers IBM SPSS Collaboration and Deployment Services Repository, il est recommandé de suivre l'ordre suivant :

- Importer les définitions de ressources IBM SPSS Collaboration and Deployment Services (généralement effectué une fois). Pour plus d'informations, voir la rubrique [«Importation de définitions de ressources»](#), à la page 73.
- Importez d'autres objets qui seront stockés dans IBM SPSS Collaboration and Deployment Services Repository (généralement effectué plusieurs fois).

Autorisations de sécurité lors de l'importation de dossiers

Les restrictions de sécurité suivantes s'appliquent lors de l'importation de dossiers :

- Le système accepte la configuration de sécurité (autorisations) du dossier parent. Pour plus d'informations, voir la rubrique [«Modification des droits d'accès»](#), à la page 36.
- Si un travail contient une étape de travail liée au serveur, le système essaie de faire correspondre les noms du serveur et des références entre les ordinateurs source et cible. Si les définitions du serveur et des références ne correspondent pas, le processus d'importation échouera. Pour plus d'informations, voir la rubrique [«Ajout de nouvelles informations d'identification»](#), à la page 57.

Exportation de dossiers

Le processus d'exportation de fichiers comprend les tâches suivantes :

1. Spécifier un emplacement pour le fichier exporté.
2. Déterminer s'il faut exporter les références externes.

Pour exporter un dossier :

1. Dans l'explorateur de contenu, cliquez avec le bouton droit de la souris sur le dossier à exporter et sélectionnez **Exporter**. La boîte de dialogue **Exporter** s'affiche.
2. Pour sélectionner une destination d'exportation, cliquez sur **Parcourir**. La boîte de dialogue **Rechercher un dossier** s'affiche.
3. Sélectionnez l'emplacement dans lequel vous voulez stocker le dossier exporté. Un dossier existant peut être sélectionné ou un nouveau dossier peut être créé.

- **Utiliser un dossier existant.** Accédez à un dossier existant dans l'arborescence et sélectionnez-le.
 - **Créer un nouveau dossier.** Pour créer un nouveau dossier, cliquez sur **Créer un nouveau dossier**. Un nouveau dossier est inséré dans l'arborescence avec le nom *Nouveau dossier*. Renommer ce dossier.
4. Sélectionnez une des options suivantes pour inclure des versions du dossier enfant dans l'exportation.
 - **Exporter toutes les versions avec libellé.** Inclure toutes les versions avec libellé.
 - **Exporter toutes les versions** Inclure toutes les versions (avec libellé et sans libellé).
 - **Exporter les versions avec libellé** Inclure les versions avec des libellés spécifiques.
 5. Si l'option d'exportation des versions avec libellé est sélectionnée, spécifiez les libellés à inclure dans l'exportation.
 - Pour ajouter un libellé à la liste des libellés d'exportation, sélectionnez un libellé disponible et cliquez sur **Ajouter**.
 - Pour ajouter tous les libellés à la liste des libellés d'exportation, cliquez sur **Ajouter tout**.
 - Pour supprimer un libellé de la liste des libellés d'exportation, sélectionnez un libellé disponible et cliquez sur **Supprimer le libellé**.
 - Pour supprimer tous les libellés de la liste des libellés d'exportation, cliquez sur **Supprimer tout**.
 6. Cliquez sur **Enregistrer**. La boîte de dialogue **Exporter** s'affiche à nouveau.
 7. Déterminez s'il faut inclure les références externes dans le fichier exporté. Par défaut, les références externes sont incluses au cours du processus d'exportation. Pour exclure les références externes, décochez la case **Inclure les références externes**. Pour plus d'informations, voir la rubrique «Exportation des références externes», à la page 75.
 8. Cliquez sur **OK**. La boîte de dialogue de progression apparaît. Quand l'exportation est terminée, la boîte de dialogue **Exportation terminée** s'affiche.
 9. Cliquez sur **OK**.

Importation de dossiers

Le processus d'importation de fichiers comprend les tâches suivantes :

1. Spécifier un chemin.
2. Déterminer comment le système doit résoudre les conflits d'importation.

Pour importer un fichier :

1. Dans l'explorateur de contenu, cliquez avec le bouton droit de la souris sur le répertoire dans lequel vous voulez importer le dossier et sélectionnez **Importer**. La boîte de dialogue Importer apparaît.
2. Cliquez sur **Parcourir** pour accéder au fichier que vous voulez importer. La boîte de dialogue Rechercher un dossier s'affiche.
3. Sélectionnez le fichier à importer et cliquez sur **Ouvrir**. La boîte de dialogue Importer réapparaît. Le nom des fichiers sélectionnés pour l'importation apparaît dans le champ Importer le fichier. Le numéro de version du produit associé au fichier importé s'affiche dans le champ Importer la version du fichier. La version du fichier d'importation est déterminée par le système et n'est pas modifiable.
4. Indiquez si le système doit résoudre les conflits d'importation individuellement ou globalement en sélectionnant l'option applicable. Par défaut, IBM SPSS Deployment Manager résout les conflits individuellement. Si la résolution de conflits globale est sélectionnée, davantage d'options sont activées dans la boîte de dialogue Importer. Spécifiez les paramètres pour la résolution globale des conflits. Pour plus d'informations, voir la rubrique «Résoudre les conflits d'importation globalement», à la page 78.
5. Cliquez sur **OK** pour lancer le processus d'importation.
6. Si un conflit survient au cours du processus d'importation, la boîte de dialogue Conflits d'importation s'affiche. Pour plus d'informations, voir la rubrique «Résoudre les conflits d'importation», à la page 78.

7. Si aucun conflit n'est survenu, la boîte de dialogue de progression s'affiche. Lorsque l'importation est terminée, la boîte de dialogue Importation terminée s'affiche.
8. Cliquez sur **OK**. Le dossier importé et son contenu apparaissent dans l'arbre de l'explorateur de contenu.

Résoudre les conflits d'importation

Parfois, un objet importé peut être en conflit avec un objet existant dans le référentiel. Par exemple, l'objet importé peut être le double d'un objet actuellement dans le référentiel. En cas de conflit, celui-ci doit être résolu pour que le processus d'importation puisse continuer.

Les conflits peuvent être résolus de manière globale ou individuelle. La résolution globale de conflits est effectuée par le système. La résolution individuelle de conflits nécessite une décision définie par l'utilisateur pour chaque conflit.

La méthode utilisée pour résoudre les conflits est spécifiée dans la boîte de dialogue Importer. Par défaut, le système résout les conflits individuellement. Tout changement de paramètres effectué dans cette boîte de dialogue est conservé jusqu'à sa modification au cours d'une session future.

Résoudre les conflits d'importation globalement

Si Résoudre les conflits globalement est sélectionné dans la boîte de dialogue **Importer**, des paramètres supplémentaires doivent être spécifiés. Ces paramètres déterminent la façon dont le système résout les conflits qui surgissent pendant le processus d'importation. Contrairement à la résolution individuelle des conflits, une liste de conflits demandant les décisions de l'utilisateur pour chaque conflit n'apparaît pas si la résolution globale des conflits est sélectionnée. Le système gère automatiquement les conflits qui surviennent en fonction des critères spécifiés.

Les options de résolution globale sont organisées comme suit :

Résoudre les conflits de ressources. Si des doublons d'ID ou de noms sont détectés au cours du processus d'importation, les options suivantes sont disponibles :

- *Conserver l'élément cible.* L'élément cible est conservé. L'élément source avec l'ID en double, qui se trouve dans le fichier .pes, est ignoré.
- *Ajouter la nouvelle version de l'élément cible ou renommer l'élément source.* Cette option est généralement utilisée pour résoudre les conflits d'ID ou de dénomination. Si un conflit d'ID en double se produit entre l'objet source et l'objet cible, une nouvelle version de l'objet sera créée dans l'emplacement cible. Si un conflit de dénomination se produit, l'objet importé sera renommé dans l'emplacement cible. Généralement, les objets renommés sont complétés par _1, _2, etc. Dans le cas où deux versions d'un objet portent le même libellé, le système conserve un libellé et supprime le doublon du libellé car deux versions du même élément ne peuvent pas porter le même libellé. Le choix de la conservation du libellé source ou du libellé cible dépend de la valeur spécifiée dans le champ déroulant *Utiliser les libellés de*. Par défaut, le libellé de l'objet source est maintenu lorsqu'un conflit se produit. Pour utiliser les libellés du répertoire cible, sélectionnez **Cible** dans la liste déroulante *Utiliser les libellés de*.

Verrouiller la résolution. Les ressources verrouillées peuvent affecter le processus d'importation. Pour plus d'informations, voir la rubrique «[Verrouillage d'objets](#)», à la page 22. Lors de la définition de paramètres d'importation par défaut pour la résolution des verrouillages, les options suivantes sont disponibles :

- *Continuer l'importation, même si certains objets ne peuvent pas être importés en raison de conflits de verrouillage.* La sélection de cette option peut entraîner une importation partielle.
- *Annuler l'importation si tous les objets ne peuvent pas être importés.* Si des conflits sont rencontrés en raison de verrouillage d'objets, le processus d'importation est arrêté, et échoue.

Résoudre les conflits de versions non valides. Si une version non valide est détectée au cours du processus d'importation, les options suivantes sont disponibles :

- *Importer.* La version non valide sera importée. Il s'agit de l'option par défaut.
- *Ignorer.* La version non valide sera supprimée.

Définitions des ressources. Le système importe des définitions de ressources en utilisant l'une des règles suivantes :

- **Recommandé.** Une définition de ressource n'est importée que si l'identifiant ou le nom n'est pas en conflit avec une définition cible. Les définitions de ressources en conflit ne sont pas importées.
- **Exclure.** Aucune définition de ressource provenant des fichiers d'importation n'est importée. Il peut d'avérer nécessaire de modifier les objets importés pour référencer des définitions de ressources disponibles.
- **Inclure.** Toutes les définitions de ressources du fichier d'importation sont importées. Vous pouvez sélectionner un ou plusieurs types de définitions de ressources à exclure de l'importation en cochant la case correspondante.

Identification et résolution des échecs d'importation provoqués par des conflits de noms en double

Le processus d'importation peut parfois échouer en raison des paramètres de configuration de l'importation. Si l'échec de l'importation a été provoqué par des conflits de noms, la modification d'un paramètre dans la boîte de dialogue Importer peut résoudre le problème. Pour résoudre un échec d'importation causé par des conflits de noms :

1. Répétez le processus d'importation. Pour plus d'informations, voir la rubrique [«Importation de dossiers»](#), à la page 77.
2. Dans la section *Résoudre les conflits de ressources* de la boîte de dialogue Importer, sélectionnez l'option **Ajouter une nouvelle version de l'élément cible ou renommer l'élément source**.

Résolution individuelle des conflits d'importation

Si Résoudre individuellement les conflits a été sélectionné dans la boîte de dialogue *Importer* et si des conflits surviennent au cours du processus, la boîte de dialogue Conflits d'importation s'affiche.

Le processus de résolution des conflits individuels comprend les tâches suivantes :

1. Spécifier les paramètres par défaut de la résolution de conflits :
2. Déterminer si les paramètres par défaut doivent être remplacés dans la table des conflits d'importation.

Paramètres par défaut de la résolution de conflits individuels

Les paramètres par défaut des conflits d'importation suivants doivent être spécifiés :

Résoudre les conflits de ressources. Si des doublons d'ID ou de noms sont détectés au cours du processus d'importation, les options suivantes sont disponibles :

- *Conserver l'élément cible.* L'élément cible est conservé. L'élément source avec l'ID en double, qui se trouve dans le fichier .pes, est ignoré.
- *Ajouter la nouvelle version de l'élément cible ou renommer l'élément source.* Cette option est généralement utilisée pour résoudre les conflits d'ID ou de dénomination. Si un conflit d'ID en double se produit entre l'objet source et l'objet cible, une nouvelle version de l'objet sera créée dans l'emplacement cible. Si un conflit de dénomination se produit, l'objet importé sera renommé dans l'emplacement cible. Généralement, les objets renommés sont complétés par _1, _2, etc. Dans le cas où deux versions d'un objet portent le même libellé, le système conserve un libellé et supprime le doublon du libellé car deux versions du même élément ne peuvent pas porter le même libellé. Le choix de la conservation du libellé source ou du libellé cible dépend de la valeur spécifiée dans le champ déroulant *Utiliser les libellés de*. Par défaut, le libellé de l'objet source est maintenu lorsqu'un conflit se produit. Pour utiliser les libellés du répertoire cible, sélectionnez **Cible** dans la liste déroulante *Utiliser les libellés de*.

Verrouiller la résolution. Les ressources verrouillées peuvent affecter le processus d'importation. Pour plus d'informations, voir la rubrique «Verrouillage d'objets», à la page 22. Lors de la définition de paramètres d'importation par défaut pour la résolution des verrouillages, les options suivantes sont disponibles :

- *Continuer l'importation, même si certains objets ne peuvent pas être importés en raison de conflits de verrouillage.* La sélection de cette option peut entraîner une importation partielle.
- *Annuler l'importation si tous les objets ne peuvent pas être importés.* Si des conflits sont rencontrés en raison de verrouillage d'objets, le processus d'importation est arrêté, et échoue.

Résoudre les conflits de versions non valides. Si une version non valide est détectée au cours du processus d'importation, les options suivantes sont disponibles :

- *Importer.* La version non valide sera importée. Il s'agit de l'option par défaut.
- *Ignorer.* La version non valide sera supprimée.

Définitions des ressources. Le système importe des définitions de ressources en utilisant l'une des règles suivantes :

- **Recommandé.** Une définition de ressource n'est importée que si l'identifiant ou le nom n'est pas en conflit avec une définition cible. Les définitions de ressources en conflit ne sont pas importées.
- **Exclure.** Aucune définition de ressource provenant des fichiers d'importation n'est importée. Il peut d'avérer nécessaire de modifier les objets importés pour référencer des définitions de ressources disponibles.
- **Inclure.** Toutes les définitions de ressources du fichier d'importation sont importées. Vous pouvez sélectionner un ou plusieurs types de définitions de ressources à exclure de l'importation en cochant la case correspondante.

Identification et résolution des échecs d'importation provoqués par des conflits de noms en double

Le processus d'importation peut parfois échouer en raison des paramètres de configuration de l'importation. Si l'échec de l'importation a été provoqué par des conflits de noms, la modification d'un paramètre dans la boîte de dialogue Importer peut résoudre le problème. Pour résoudre un échec d'importation causé par des conflits de noms :

1. Répétez le processus d'importation. Pour plus d'informations, voir la rubrique [«Importation de dossiers»](#), à la page 77.
2. Dans la section *Résoudre les conflits de ressources* de la boîte de dialogue Importer, sélectionnez l'option **Ajouter une nouvelle version de l'élément cible ou renommer l'élément source**.

Utilisation de la table des conflits d'importation

Les conflits d'importation individuels sont répertoriés dans la table Conflits d'importation.

La table Conflits d'importation contient les informations suivantes. A l'exception de la colonne Action, aucune des informations de la table ne peut être modifiée.

Chemin de la source. L'emplacement source de l'objet à importer.

Hiérarchie. L'emplacement dans la hiérarchie du référentiel--par exemple, le dossier.

Conflit. La nature du conflit d'importation. Par exemple *Double* et *Version non valide*.

Cible. L'emplacement de destination de l'objet à importer. Le champ Chemin de la destination est renseigné uniquement pour les doubles.

Marqueur. L'identificateur d'objet de l'élément. Les conflits sont déterminés par cet identificateur. Par exemple, le système recherche les identificateurs d'objet en double.

Informations complémentaires. Toute information supplémentaire à propos du conflit d'importation. Par exemple, le *flux Manquant IBM SPSS Modeler* peut apparaître dans cette colonne s'il est la cause d'une version non valide.

Action. Le *Paramètre par défaut* qui apparaît dans la colonne Action se rapporte aux actions par défaut spécifiées dans la section *Paramètres par défaut de la résolution des conflits* de cette boîte de dialogue. Dans la colonne Action, le paramètre par défaut peut être remplacé sur la base de conflits individuels. Les options qui apparaissent varient en fonction du type de conflit. Par exemple :

- Les actions pour les doubles comprennent *Utiliser les paramètres globaux par défaut*, *Conserver l'élément cible* et *Utiliser l'élément importé*.
- Les actions pour les versions non valides comprennent *Par défaut*, *Importer* et *Ignorer*.

Pour modifier le paramètre d'action par défaut :

1. Surlignez les conflits dont vous souhaitez modifier le paramètre par défaut.
2. Cliquez sur le bouton "points de suspension" à côté de *Paramètre par défaut* dans la colonne Action. Une boîte de dialogue spécifique au type de conflit apparaît.
3. Sélectionnez les options souhaitées dans la boîte de dialogue et cliquez sur **OK**. La table des conflits d'importation réapparaît. Pour les éléments dont les actions par défaut ont été modifiées, *Personnalisé* apparaît dans la colonne Action.
4. Lorsque toutes les actions par défaut ont été modifiées dans la table, cliquez sur **OK** pour continuer le processus d'importation.

Promotion

La promotion offre une approche reposant sur une politique pour le transfert d'objets individuels entre les instances d'IBM SPSS Collaboration and Deployment Services Repository. Une demande de promotion requiert de spécifier les deux éléments suivants :

- un objet à promouvoir
- une politique de promotion régissant le processus de promotion

Une politique de promotion identifie les règles utilisées pour une promotion particulière. La politique détermine quels objets de référentiel associés, le cas échéant, sont promus en même temps que l'objet spécifié. Par exemple, lors de la promotion d'un travail, vous pouvez souhaiter inclure tout fichier référencé par les étapes du travail. En outre, vous pouvez souhaiter inclure les définitions du serveur d'exécution et celles des données d'identification. La politique permet de déterminer comment ces éléments sont traités.

La promotion est généralement utilisée en conjonction avec des notifications d'événements de libellés. Par exemple, un analyste peut configurer le libellé *Production* pour indiquer à un administrateur que le libellé est appliquée à un travail afin que ce travail puisse ensuite être promu au statut de production.

La promotion recrée la structure de répertoire du serveur de référentiel source dans le serveur de référentiel cible au niveau de la racine (dossier Référentiel de contenu). Ceci permet de résoudre correctement les références entre les objets promus en fonction des emplacements au niveau du serveur cible.

Pour soumettre une demande de promotion, le rôle utilisateur doit comporter l'action *Promouvoir des objets*. En outre, la création de nouveaux éléments sur le serveur cible peut nécessiter que le rôle associé aux données d'identifications cible inclut certaines actions. Pour plus d'informations, voir la rubrique «Remarques sur la promotion», à la page 82.

Promotion des objets

Pour promouvoir un objet :

1. Dans l'explorateur de contenu, cliquez sur un objet avec le bouton droit de la souris et sélectionnez **Promouvoir**. La boîte de dialogue **Promouvoir un objet** apparaît.
2. Spécifiez les informations suivantes :
 - **Version de promotion**. La version de l'objet à promouvoir.
 - **Politique de promotion**. La politique à utiliser pour la promotion.
3. Si la politique sélectionnée concerne une promotion retardée, la boîte de dialogue **Emplacement d'exportation** apparaît. Cliquez sur **Parcourir** et spécifiez le chemin d'accès du fichier d'exportation.
4. Cliquez sur **OK**. En fonction de la politique spécifiée, l'objet sera promu directement dans le référentiel cible ou exporté. Si une promotion retardée est effectuée, vous devez ensuite importer le fichier

d'exportation dans le référentiel cible. Pour plus d'informations, voir la rubrique «[Importation de dossiers](#)», à la page 77.

Remarques sur la promotion

Pour qu'un objet, que les définitions de ressource ou les fichiers référencés soient tous promus avec succès, le rôle des données d'identification relatives au serveur cible doit inclure toutes les actions correspondant aux éléments inclus dans la demande de promotion.

Le tableau suivant identifie les actions nécessaires à divers éléments pouvant être inclus dans l'ensemble de promotion.

Tableau 10. Actions affectant la promotion

Inclus dans l'ensemble de promotion	Action nécessaire pour les données d'identification cible
Ressource avec notifications	<i>Définir et gérer les notifications</i>
Données d'identification	<i>Définir les données d'identification</i>
Ressource avec propriétés personnalisées	<i>Définir des propriétés personnalisées</i>
Source de données	<i>Définir des sources de données</i>
Domaine de message	<i>Définir des domaines de message</i>
Définition du cluster de serveurs	<i>Définir des clusters de serveurs</i>
Définition de serveur	<i>Définir des serveurs</i>
Ressource avec des rubriques	<i>Définir des rubriques</i>
Travail	<i>Modification de travail</i>
Ressource avec abonnements pour un principal différent	<i>Créer des abonnements</i>
Ressource avec abonnements pour le principal cible	<i>Gérer les abonnements</i>
Travail planifié	<i>Plannings</i>
Version de la ressource qui n'est pas la dernière version sur le serveur cible	<i>Afficher toutes les versions</i>
Dernière version de ressource	<i>Afficher LA PLUS RECENTE</i>

En outre, les données d'identification cible doivent avoir la permission de *Gérer les libellés* pour tout libellé associée à une version d'objet promu.

Chapitre 9. Vues de données analytiques

Une vue de données analytiques définit une structure d'accès aux données qui décrit les entités utilisées dans les modèles prédictifs et les règles métier. Elle associe la structure de données à des sources de données physiques pour l'analyse.

L'analyse prédictive exige des données présentées dans des tables dont chaque ligne correspond à une entité pour laquelle des prédictions sont réalisées. Chaque colonne d'une table représente un attribut mesurable de l'entité. Certains attributs peuvent être obtenus par l'agrégation des valeurs d'un autre attribut. Par exemple, les lignes d'une table peuvent représenter des clients avec des colonnes correspondant au nom, sexe et code postal du client et au nombre de fois où ce dernier a effectué un achat de \$500 au cours de l'année précédente. La dernière colonne est issue de l'historique des commandes client qui est généralement stocké dans une ou plusieurs tables associées.

Le processus d'analyse prédictive implique l'utilisation de différents jeux de données au cours du cycle de vie d'un modèle. Au cours du développement initial d'un modèle prédictif, vous utilisez des données historiques dont les résultats sont souvent connus pour l'événement faisant l'objet d'une prédiction. Pour évaluer l'efficacité et la précision du modèle, vous validez un modèle candidat par rapport à différentes données. Après avoir validé le modèle, vous le déployez pour un usage en production afin de générer des scores pour plusieurs entités dans un processus par lots ou pour des entités uniques dans un processus en temps réel. Si vous combinez le modèle avec des règles métier dans un processus de gestion des décisions, vous utilisez des données simulées pour valider les résultats de la combinaison. Toutefois, bien que les données utilisées diffèrent au cours des différentes étapes du processus de développement de modèle, chaque jeu de données doit fournir le même ensemble d'attributs pour le modèle. Le jeu d'attributs reste constant tandis que les enregistrements de données analysés changent.

Une vue de données analytiques est constituée des composants suivants qui répondent aux besoins spécifiques de l'analyse prédictive :

- Un schéma de vue de données, ou modèle de données, qui définit une interface logique d'accès aux données sous forme d'un ensemble d'attributs présentés dans des tables associées. Les attributs du modèle peuvent être dérivés d'autres attributs.
- Un ou plusieurs plans d'accès aux données qui fournissent les attributs de modèle de données avec des valeurs physiques. Vous contrôlez les données disponibles pour le modèle de données en indiquant quel plan d'accès aux données est actif pour une application donnée.

Important :

- Les composants de la vue de données analytiques sont définis à l'aide des flux IBM SPSS Modeler. Une connaissance des concepts IBM SPSS Modeler et une expérience de la création de flux sont nécessaires pour travailler avec les vues de données analytiques.
- Les adaptateurs pour IBM SPSS Modeler doivent être installés pour qu'IBM SPSS Collaboration and Deployment Services Repository puisse définir les composants de la vue de données analytiques. Pour plus d'informations sur ces adaptateurs, voir la documentation d'IBM SPSS Modeler.

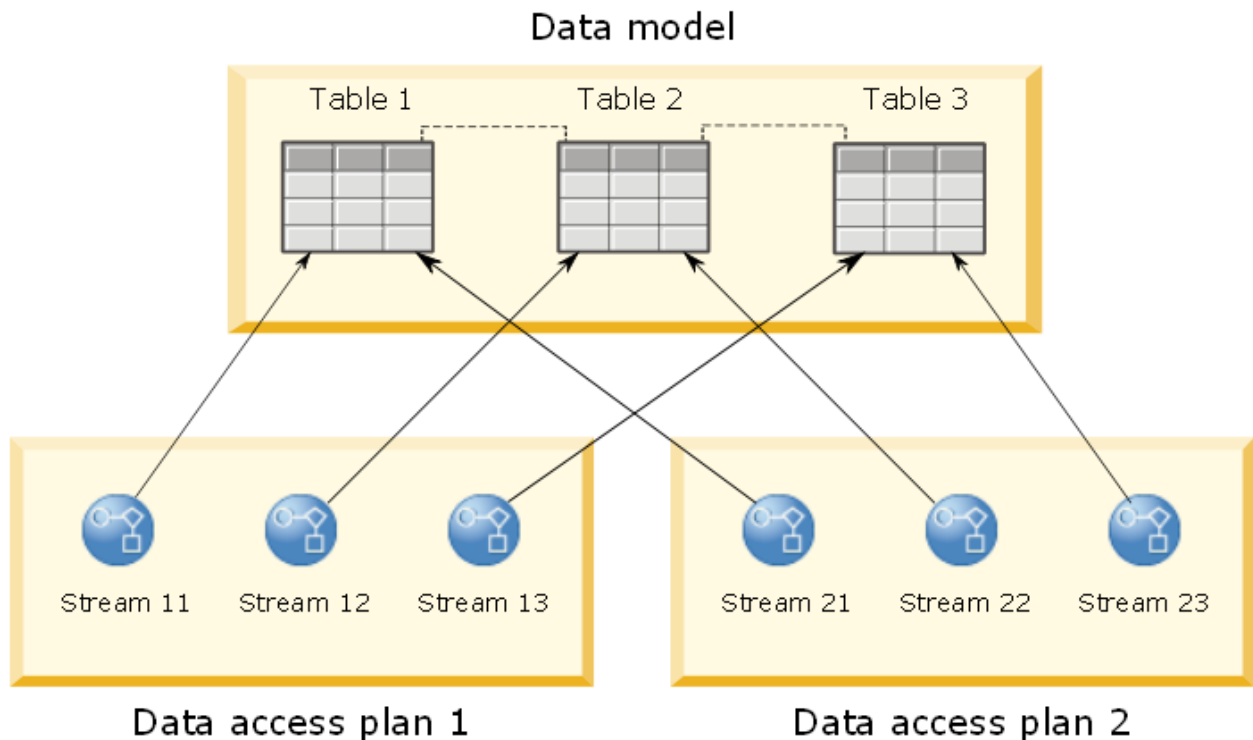

Figure 2. Vue de données analytiques

La Figure 2, à la page 84 illustre une vue de données analytiques qui contient deux plans d'accès aux données pour un modèle de données. Ce dernier inclut trois tables, avec des relations définies entre les tables 1 et 2 et entre les tables 2 et 3. Le plan d'accès aux données 1 associe chaque table à un flux IBM SPSS Modéler. Le plan d'accès aux données 2 associe les tables de modèle de données à trois flux différents. Sous le plan d'accès aux données 1, le modèle extrait les données des noeuds terminaux dans les flux 11, 12 et 13. Sous le plan d'accès aux données 2, le modèle extrait les données des noeuds terminaux dans les flux 21, 22 et 23. En modifiant le plan d'accès aux données utilisé, vous pouvez basculer les données disponibles pour le modèle.

Création de vues de données analytiques

En créant un vue de données analytiques, vous définissez un conteneur pour un modèle de données et les plans d'accès aux données associés. Cette structure fournit une interface définie par l'utilisateur pour l'accès aux données.

Procédure

1. Dans **Explorateur de contenu**, sélectionnez le dossier dans lequel enregistrer la vue de données analytiques.
2. Dans les menus, sélectionnez **Fichier > Nouveau > Vue de données analytiques**.
3. Entrez un nom pour la vue de données.
4. Facultatif : Sélectionnez **Verrouiller** pour empêcher d'autres utilisateurs de modifier les paramètres de l'objet.

Si vous verrouillez l'objet, vous êtes le seul utilisateur capable d'éditer la vue de données analytiques jusqu'à ce que vous décidiez de le déverrouiller.

5. Cliquez sur **Terminer**.

Résultats

La vue de données analytiques est créée dans le dossier sélectionné et l'éditeur correspondant s'affiche.

Que faire ensuite

Créez un modèle de données et un plan d'accès aux données pour la vue de données analytiques.

Plans d'accès aux données

Un plan d'accès aux données associe les tables de modèle de données dans une vue de données analytiques à des sources de données physiques. Une source de données correspond à un noeud terminal provenant d'un flux IBM SPSS Modeler.

Pour être utilisé comme source pour une table de modèle de données, la structure de données pour le noeud terminal doit correspondre à la structure de la table. Les types de mesure pour les champs de noeud terminal doivent correspondre à ceux des tables de modèle de données. Par exemple, si la table de modèle de données inclut un champ pour le sexe qui attend les valeurs 0 et 1, le champ de noeud terminal mappé à ce champ de table doit être de type entier.

Un flux utilisé comme source de données peut inclure la plupart des noeuds IBM SPSS Modeler avant le noeud terminal. Par exemple, le flux peut inclure plusieurs noeuds source et utiliser un noeud **Fusionner** pour combiner les données. Vous pouvez utiliser les noeuds **Opérations sur les champs** pour créer des structures de données spécifiques.

Un plan d'accès aux données peut utiliser les noeuds source tels qu'ils sont définis dans le flux ou vous pouvez les remplacer par d'autres paramètres. Le type du plan d'accès aux données détermine comment les noeuds source sont remplacés. Les types suivants sont disponibles :

- Un plan d'accès aux données par lots indique de nouvelles valeurs pour les paramètres de noeud source dans le flux. Par exemple, vous pouvez spécifier un fichier différent pour un noeud **Délimité** ou une table différente pour un noeud **Base de données**.

Restriction : Un plan par lots ne peut pas remplacer un noeud source par un noeud source d'un autre type. Par exemple, vous ne pouvez pas remplacer un noeud **Base de données** par un noeud **Délimité**.

- Un plan d'accès aux données en temps réel remplace les noeuds source par des définitions de source de données stockées dans IBM SPSS Collaboration and Deployment Services Repository. Par exemple, vous pouvez remplacer un noeud source par une source de données de serveur d'applications.

Une vue de données analytiques contient généralement plusieurs plans d'accès aux données. Vous spécifiez le plan à utiliser lors de l'accès à la vue de données analytiques dans votre application. Par exemple, vous pouvez utiliser un plan par lots lors du test d'un modèle et un plan en temps réel lors de la génération de scores basés sur le modèle testé. Le même flux est utilisé dans les deux instances, mais les deux plans accèdent à des données différentes. Vous pouvez également créer des plans d'accès aux données pour une vue de données analytiques qui sont basés sur des flux entièrement différents ou sur des noeuds terminaux dans le même flux.

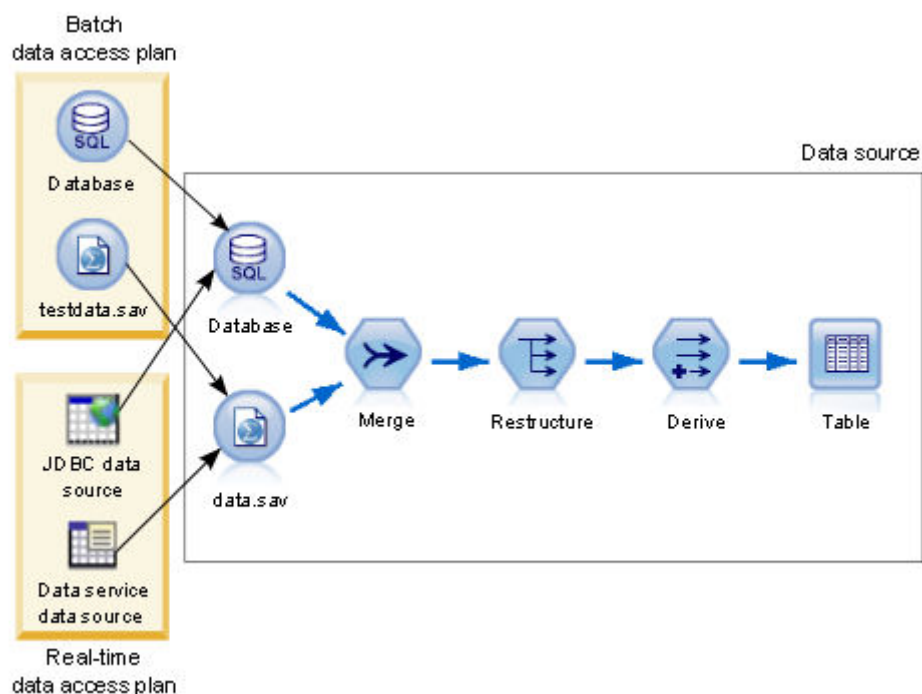

Figure 3. Plans d'accès aux données pour une source de données

La Figure 3, à la page 86 illustre deux plans d'accès aux données différents pour un flux qui est utilisé comme source de données dans une vue de données analytiques. Le flux lit les données en utilisant deux noeuds source, un pour une base de données et un pour le fichier de données IBM SPSS Statistics, data.sav. Une série de noeuds ultérieurs fusionne les données, restructure le contenu et calcule un nouveau champ. Le noeud terminal présente le résultat sous forme de table.

Deux plans d'accès aux données différents spécifient les paramètres des noeuds source dans le flux. Le plan par lots utilise les paramètres de base de données tels que définis dans le flux pour le noeud de base de données. Pour le fichier de données, ce plan substitue un nouveau fichier de données, testdata.sav. A l'inverse, le plan d'accès aux données en temps réel remplace le noeud de base de données par une source de données JDBC et remplace le noeud de fichier de données par une source de données de service de données.

Indépendamment du plan d'accès aux données utilisé, la structure de données qui est définie par le flux doit être satisfaite. Le fichier testdata.sav et la source de données de service de données doivent tous les deux fournir des champs du même type que le fichier data.sav original dans le flux. De même, la source de données JDBC doit fournir des champs du même type que le noeud de base de données original. En conservant les champs et leur type, vous faites en sorte que les opérations de fusion, de restructuration et de dérivation s'exécutent correctement sur les données afin de produire une table qui contient les champs requis du type correct pour une table de modèle de données associée.

Remarques

- Si un noeud terminal associé à une table de vue de données devient non disponible, le mappage de la table aux données physiques est supprimé des plans d'accès aux données qui utilisent le noeud terminal comme source de données. Par exemple, si la version du flux contenant le noeud terminal expire ou est supprimée d'IBM SPSS Collaboration and Deployment Services Repository, les tables associées au flux doivent être associées à une source de données différente pour que la vue de données analytiques puisse être utilisée.
- Pour plus d'informations sur les limitations de flux et leur utilisation avec des plans d'accès aux données, voir IBM SPSS Modeler Deployment Guide.

Création de plans d'accès aux données

Associez des tables de vue de données analytiques à des sources de données physiques en utilisant des plans d'accès aux données.

Avant de commencer

- Stockez les flux IBM SPSS Modeler à utiliser comme sources de données pour les tables de vue de données analytiques dans IBM SPSS Collaboration and Deployment Services Repository.
- A partir de l'**Explorateur de contenu**, ouvrez la vue de données analytiques qui contient le plan d'accès aux données.

Pourquoi et quand exécuter cette tâche

Une vue de données analytiques contient généralement plusieurs plans d'accès aux données. Vous pouvez modifier les données auxquelles on accède pour les tables de vue de données analytiques en sélectionnant un plan d'accès aux données différent pour la vue.

Procédure

1. Dans l'éditeur de la vue de données analytiques, sélectionnez l'onglet **Plan d'accès aux données**.
2. Dans le champ **Plan**, cliquez sur la flèche vers le bas et sélectionnez **<Créer un plan d'accès aux données>**.
3. Dans la boîte de dialogue **Nouveau plan d'accès aux données**, entrez un nom unique pour le plan d'accès aux données dans le champ **Nom**.
4. Sélectionnez le type du plan.
 - Un plan d'accès aux données **par lots** utilise les noeuds source dans les flux pour accéder aux données. Vous pouvez utiliser les paramètres de noeud tels qu'indiqués dans les flux ou les remplacer par de nouvelles valeurs. Par exemple, si un flux contient un noeud **Fichier Statistics** qui fait référence au fichier data . sav, vous pouvez remplacer le fichier référencé par testdata . sav dans le plan d'accès.
 - Un plan d'accès aux données **en temps réel** permet de spécifier des valeurs de manière interactive. Vous pouvez remplacer les noeuds source dans le flux de source de données par des fournisseurs de données pour accéder aux données. Par exemple, si un flux contient un noeud **Fichier Statistics** qui fait référence au fichier data . sav, vous pouvez remplacer le noeud tout entier par une source de données JDBC dans le plan d'accès aux données.
5. Cliquez sur **OK**.
6. Dans les menus, sélectionnez **Fichier > Enregistrer** pour enregistrer une version de la vue de données analytiques qui contient ces paramètres.

Remarque : A chaque fois que vous enregistrez la vue de données analytiques, une nouvelle version est créée. Pour limiter leur nombre, apportez toutes les modifications nécessaires à la vue avant de l'enregistrer.

Résultats

La vue de données analytiques inclut un plan d'accès aux données ayant le nom et le type indiqués.

Que faire ensuite

- Ajoutez une ou plusieurs tables à la vue de données analytiques.
- Modifiez les données mappées aux tables de vue de données analytiques par le plan d'accès aux données.
- Remplacez les noeuds source dans les flux IBM SPSS Modeler mappés pour accéder à des données différentes.

Ajout de tables mappées à des vues de données analytiques

Pour ajouter une table mappée à une vue de données analytiques, sélectionnez le noeud terminal d'un flux IBM SPSS Modeler sur lequel baser la table. Les attributs de table sont générés à partir des champs disponibles dans le noeud terminal.

Avant de commencer

- Stockez les flux IBM SPSS Modeler à utiliser comme sources de données pour les tables de vue de données analytiques dans IBM SPSS Collaboration and Deployment Services Repository.
- A partir de l'**Explorateur de contenu**, ouvrez une vue de données analytiques.

Pourquoi et quand exécuter cette tâche

Une table de vue de données analytiques correspond au noeud terminal d'un flux IBM SPSS Modeler. Les champs de noeud déterminent les attributs et les types d'attribut inclus dans la table.

Par exemple, supposons que le noeud terminal d'un flux comporte les champs et types de stockage suivants :

- CustomerID sous forme d'entier
- Gender sous forme de chaîne
- Income sous forme de réel

Une table basée sur ce noeud terminal possède les attributs CustomerID, Gender et Income. Les types d'attribut correspondent au type de stockage tel qu'indiqué dans le flux.

Procédure

1. Dans l'éditeur de la vue de données analytiques, sélectionnez l'onglet **Plan d'accès aux données**.
2. Sélectionnez le plan d'accès aux données pour le mappage des données à la nouvelle table.
3. Dans le panneau **Table de vue de données**, cliquez sur **Nouveau**.
4. Dans la boîte de dialogue **Nouvelle table de vue de données**, cliquez sur **Parcourir** et sélectionnez le flux IBM SPSS Modeler à partir d'IBM SPSS Collaboration and Deployment Services Repository qui définit les champs à mapper aux attributs de table de vue de données analytiques.
5. Sélectionnez le libellé qui indique la version du flux sélectionné à utiliser.
6. Sélectionnez le noeud terminal qui indique les champs à utiliser pour la table de modèle de données.
7. Cliquez sur **OK**.
Une table dont le nom correspond au noeud terminal est ajoutée à la vue de données analytiques. Si ce nom n'est pas unique, il est modifié automatiquement pour éviter les conflits avec les autres tables.
8. Indiquez le délai (en secondes) de mise en cache de la table lors de l'extraction des données.
La mise en cache de tables peuvent améliorer les performances globales en empêchant l'extraction des mêmes données de manière répétitive.
9. Facultatif : Cliquez avec le bouton droit de la souris sur le nom dans l'éditeur de vue de données analytiques et sélectionnez **Renommer** pour le modifier.
10. Dans les menus, sélectionnez **Fichier > Enregistrer** pour enregistrer une version de la vue de données analytiques qui contient ces paramètres.

Remarque : A chaque fois que vous enregistrez la vue de données analytiques, une nouvelle version est créée. Pour limiter leur nombre, apportez toutes les modifications nécessaires à la vue avant de l'enregistrer.

Résultats

Le modèle de données pour la vue de données analytiques comprend la nouvelle table. La table contient les attributs qui correspondent aux champs dans le flux IBM SPSS Modeler indiqué. Les données

physiques qui sont mappées à la table correspondent à celles du flux. Ce mappage de données fait partie du plan d'accès aux données en cours

Que faire ensuite

- Ajoutez d'autres tables à la vue de données analytiques.
- Définissez les relations qui existent entre les tables dans le modèle de données.
- Ajoutez des attributs dérivés aux tables.
- Créez un plan d'accès aux données pour définir d'autres mappages de données pour les tables de vue de données analytiques.
- Lorsque la vue de données analytiques contient les tables et plans d'accès aux données nécessaires, utilisez la vue dans votre application pour accéder aux données. Par exemple, vous pouvez utiliser cette vue comme fournisseur de données pour les configurations de scoring. Vous pouvez également faire référence à la vue de données analytiques en utilisant un noeud Vue de données dans un flux IBM SPSS Modeler.

Modification du mappage de données pour les tables de vue de données analytiques

Vous pouvez modifier le noeud terminal de flux IBM SPSS Modeler mappé à une table de vue de données analytiques pour modifier les données associées à la table ou pour mettre à jour la structure de table globale.

Avant de commencer

- Stockez les flux IBM SPSS Modeler à utiliser comme sources de données pour les tables de vue de données analytiques dans IBM SPSS Collaboration and Deployment Services Repository.
- A partir de l'**Explorateur de contenu**, ouvrez une vue de données analytiques qui contient au moins une table.

Pourquoi et quand exécuter cette tâche

Lorsque vous ajoutez une table mappée à une vue de données analytiques, le plan d'accès aux données en cours associe automatiquement les attributs de table aux données provenant du noeud terminal sélectionné. Vous pouvez modifier le flux mappé pour associer la table à des données différentes. Ce faisant, vous pouvez également modifier la structure globale du modèle de données. Par exemple, vous pouvez ajouter de nouveaux attributs à des tables existantes.

Si la vue de données analytiques contient une table qui n'est pas mappée à des données physiques, vous devez la mapper à un noeud terminal de flux pour que la vue de données analytiques puisse être utilisée pour accéder aux données des attributs de cette table.

Procédure

1. Dans l'éditeur de la vue de données analytiques, sélectionnez l'onglet **Plan d'accès aux données**.
2. Sélectionnez le plan d'accès aux données pour le nouveau mappage des données à la nouvelle table.
3. Sélectionnez la table à mapper à un noeud terminal différent.
4. Cliquez sur **Mapper**.
5. Dans la boîte de dialogue **Mapper le flux à la table de vue de données**, cliquez sur **Parcourir** et sélectionnez le flux IBM SPSS Modeler à partir d'IBM SPSS Collaboration and Deployment Services Repository qui définit les champs à mapper aux attributs de table de vue de données analytiques.
6. Sélectionnez le libellé qui indique la version du flux sélectionné à utiliser.
7. Sélectionnez le noeud terminal qui indique les champs à utiliser pour la table de modèle de données.
8. Facultatif : Cliquez sur **Effacer** pour supprimer le flux, le libellé et les paramètres de noeud terminal en cours.

La table n'est pas mappée à une source de données physique si vous effacez ces paramètres. Vous devrez mapper la table à une source de données pour pouvoir l'utiliser dans des analyses.

9. Cliquez sur **OK**.
10. Dans les menus, sélectionnez **Fichier > Enregistrer** pour enregistrer une version de la vue de données analytiques qui contient ces paramètres.

Remarque : A chaque fois que vous enregistrez la vue de données analytiques, une nouvelle version est créée. Pour limiter leur nombre, apportez toutes les modifications nécessaires à la vue avant de l'enregistrer.

Résultats

Les attributs de table sont mappés à des champs du noeud terminal sélectionné qui possèdent le même nom. Si un type d'attribut ne correspond pas au type du nouveau champ mappé, le Schéma de vue de données contient une icône d'avertissement en regard du nom de l'attribut pour indiquer que le mappage requiert plus d'attention. Les attributs de table qui ne correspondent pas aux champs du nouveau noeud terminal ne sont pas automatiquement mappés aux données dans le plan d'accès aux données en cours et doivent être mappés manuellement.

Que faire ensuite

Après avoir mappé une table à un nouveau noeud terminal, vérifiez les mappages d'attributs automatiques et modifiez-les manuellement le cas échéant.

Mappage d'attributs de table à des champs de flux

Mappez manuellement des attributs de table aux champs disponibles dans un noeud terminal de flux IBM SPSS Modeler pour gérer les données associées aux attributs.

Avant de commencer

A partir de l'**Explorateur de contenu**, ouvrez une vue de données analytiques qui contient au moins une table.

Pourquoi et quand exécuter cette tâche

Lorsque vous mappez une table de vue de données analytiques à un noeud terminal de flux IBM SPSS Modeler, les attributs de la table sont mappés automatiquement aux champs de noeud à l'aide des noms de champ et d'attribut. Vous pouvez remapper manuellement les attributs de table afin de les associer à des données différentes.

Procédure

1. Dans l'éditeur de la vue de données analytiques, sélectionnez l'onglet **Plan d'accès aux données**.
2. Sélectionnez le plan d'accès aux données.
3. Sélectionnez la table contenant les attributs à mapper.
4. Développez la section **Mappe de zone** pour afficher le mappage d'attributs en cours.
5. Cliquez sur la cellule **Attributs de vue de données** pour le champ de flux à mapper.
La cellule affiche une liste comportant une valeur à blanc, **<Create new attribute>**, et tous les attributs de vue de données non mappés dans la vue de données analytique.
6. Spécifiez le mappage pour le champ de flux.
 - Sélectionnez un attribut non mappé à mapper au champ de flux.
 - Sélectionnez la valeur à blanc pour démapper le champ de flux.
 - Sélectionnez **<Create new attribute>** pour créer un attribut de table pour le champ. Attribuez un nom unique à l'attribut dans la boîte de dialogue **Nouvel attribut de vue de données**. Le type de l'attribut correspond au type du champ.
7. Dans les menus, sélectionnez **Fichier > Enregistrer** pour enregistrer une version de la vue de données analytiques qui contient ces paramètres.

Remarque : A chaque fois que vous enregistrez la vue de données analytiques, une nouvelle version est créée. Pour limiter leur nombre, apportez toutes les modifications nécessaires à la vue avant de l'enregistrer.

Résultats

Les attributs de table sont mappés aux champs de flux comme indiqué dans la **Mappe de zone**.

Que faire ensuite

Après avoir mappé les attributs à différents champs, prévisualisez les données pour vérifier que les valeurs consultées sont correctes.

Remplacement des sources de données de plan d'accès aux données

Vous pouvez spécifier des paramètres pour les noeuds source de flux IBM SPSS Modeler qui diffèrent des paramètres dans le flux. Les données auquel accède le plan correspondent aux nouveaux paramètres de noeud source.

Avant de commencer

A partir de l'**Explorateur de contenu**, ouvrez la vue de données analytiques qui contient un plan d'accès aux données par lots.

Procédure

1. Dans l'éditeur de la vue de données analytiques, sélectionnez l'onglet **Plan d'accès aux données**.
2. Sélectionnez le plan d'accès aux données par lots qui contient les paramètres de source données à remplacer.
3. Sélectionnez la table de modèle de données à associer à une source de données différente.
4. Dans la section **Remplacer les sources de données**, sélectionnez le noeud source à remplacer.
La liste Noeuds source contient chaque noeud source inclus dans le flux de source de données.
5. Spécifiez les nouveaux paramètres pour le noeud source sélectionné. Les paramètres disponibles dépendent du type de noeud source.
6. Facultatif : Cliquez sur **Prévisualiser le noeud source** pour afficher les données auxquelles ont accès les paramètres spécifiés.
 - a) Dans la boîte de dialogue **Information Modeler**, sélectionnez le serveur d'exécution à utiliser pour traiter la source de données.
La liste des serveurs disponibles comprend tous les serveurs IBM SPSS Modeler qui sont définis comme ressources pour le produit IBM SPSS Collaboration and Deployment Services Repository actuel.
 - b) Sélectionnez les données d'identification à utiliser pour l'accès au serveur.
La liste des données d'identification disponibles comprend toutes les données d'identification qui sont définies comme ressources pour le produit IBM SPSS Collaboration and Deployment Services Repository actuel.
 - c) Cliquez sur **Obtenir les données**.
 - d) Dans la boîte de dialogue **Prévisualisation du résultat**, vérifiez les données pour identifier tout problème éventuel.
7. Dans les menus, sélectionnez **Fichier > Enregistrer** pour enregistrer une version de la vue de données analytiques qui contient ces paramètres.

Remarque : A chaque fois que vous enregistrez la vue de données analytiques, une nouvelle version est créée. Pour limiter leur nombre, apportez toutes les modifications nécessaires à la vue avant de l'enregistrer.

Résultats

Le plan d'accès aux données contient les paramètres de noeud source mis à jour.

Que faire ensuite

Vérifiez l'accès aux données en prévisualisant les données résultant des paramètres de plan actuels.

Remplacement des sources de données de plan d'accès aux données en temps réel

Pour les plans d'accès aux données en temps réel, vous pouvez remplacer les noeuds source du flux IBM SPSS Modeler par des noeuds source avec des fournisseurs de données. Les données auxquelles ont accès le plan correspondent aux fournisseurs de données plutôt qu'aux paramètres de noeud source dans le flux.

Avant de commencer

A partir de l'**Explorateur de contenu**, ouvrez la vue de données analytiques qui contient un plan d'accès aux données en temps réel.

Pourquoi et quand exécuter cette tâche

Important : Les champs du fournisseur de données doivent correspondre à ceux définis dans le modèle de données. Par exemple, si le modèle de données inclut un champ nommé sexe qui contient des valeurs de chaîne, le fournisseur de données doit indiquer des valeurs de chaîne pour le sexe.

Procédure

1. Dans l'éditeur de la vue de données analytiques, sélectionnez l'onglet **Plan d'accès aux données**.
2. Sélectionnez le plan d'accès aux données en temps réel qui contient le noeud source de données à remplacer.
3. Sélectionnez la table de modèle de données à associer à une source de données différente.
4. Dans la section **Remplacer les sources de données**, sélectionnez le noeud source à remplacer.
La liste Noeuds source contient chaque noeud source inclus dans le flux de source de données.
5. Sélectionnez le type du fournisseur de données et indiquez les paramètres le concernant pour le noeud source sélectionné.

Les paramètres disponibles dépendent du type de fournisseur de données.

Option	Description
Données contextuelles	Pour un fournisseur de données de contexte, le jeu de données est mappé vers une seule table. Les valeurs de la table sont fournies en temps réel. Par exemple, lorsqu'un score d'un client est basé sur le score de crédit et le géocode, ces valeurs sont fournies en tant que données contextuelles pour la demande. Pour ce fournisseur, spécifiez la table à utiliser comme données contextuelles.
Source de données JDBC	Pour un fournisseur de données JDBC, le jeu de données est mappé vers une seule table ou vue dans une base de données accessible via JDBC. Les paramètres suivants doivent être spécifiés : <ul style="list-style-type: none">• Connexion JDBC. Effectuez une sélection dans la liste des sources de données JDBC définies dans le système. Pour créer une source de données JDBC, cliquez sur Nouveau.• Données d'identification. Sélectionnez les données d'identification pour l'accès à la source de données JDBC dans la liste des données d'identification définies dans le système. Pour créer des données d'identification, cliquez sur Nouveau.

Option	Description
	<ul style="list-style-type: none"> • Table. Sélectionnez cette option pour spécifier une table du fournisseur de données. • Requête. Sélectionnez cette option pour spécifier une requête SQL qui extrait les données du fournisseur de données. Entrez les instructions SQL dans le champ Editer la requête ou cliquez sur Charger à partir du fichier pour sélectionner un fichier texte contenant les instructions SQL.
source de données du serveur d'applications	<p>Pour un fournisseur de source de données de serveur d'applications, le jeu de données est mappé vers une table SQL ou vue unique dans une base de données SQL. Vous ne spécifiez pas de données d'identification lors de la connexion à la source de données. Celles-ci sont définies sur le serveur d'applications. Les paramètres suivants doivent être spécifiés :</p> <ul style="list-style-type: none"> • Connexion JNDI. Effectuez une sélection dans la liste des sources de données de serveur d'applications définies dans le système. Pour créer une source de données de serveur d'applications, cliquez sur Nouveau. • Table. Sélectionnez cette option pour spécifier une table du fournisseur de données. • Requête. Sélectionnez cette option pour spécifier une requête SQL qui extrait les données du fournisseur de données. Entrez les instructions SQL dans le champ Editer la requête ou cliquez sur Charger à partir du fichier pour sélectionner un fichier texte contenant les instructions SQL.
Source de données du service de données	<p>Pour un fournisseur de source de données de services de données, le jeu de données est mappé vers une table unique qui est définie dans le service de données. Sélectionnez la source dans la liste des sources de données de service de données définies dans le système. Pour créer une source de données de service de données, cliquez sur Nouveau.</p>

6. Pour limiter les enregistrements extraits à ceux remplissant certains critères, sélectionnez **Filtres** pour définir des conditions de filtre.
 - a) Cliquez sur **Ajouter**.
 - b) Dans la boîte de dialogue **Informations du filtre**, sélectionnez la colonne à utiliser pour le filtrage.
 - c) Sélectionnez le type de filtre. Lorsque vous sélectionnez un filtre de référence, les noeuds source et le noeud terminal sont répertoriés. Notez que l'utilisation du noeud terminal peut avoir un impact sur les performances. Si le champ de filtrage est disponible sur un noeud source, il est recommandé de l'utiliser.
 - d) Spécifiez la table et la valeur à utiliser comme critère de filtre.
7. Pour **Limite du nombre d'enregistrements**, indiquez le nombre maximum d'enregistrements à extraire de la source de données.

Si cette valeur est dépassée pendant l'extraction de données, une erreur se produit. Si vous n'indiquez aucune valeur, le plan d'accès aux données utilise la valeur de la configuration par défaut définie pour le système. Pour plus d'informations, voir les paramètres de configuration du service de données disponibles dans l'outil IBM SPSS Deployment Manager basé sur le Web.
8. Facultatif : Cliquez sur **Prévisualiser le noeud source** et dans la boîte de dialogue **Prévisualisation des données d'entrée du noeud source**, indiquez une valeur pour le filtre afin d'afficher les données auxquelles a accès le fournisseur de données spécifié.
 - a) Cliquez sur **Obtenir les données**.
 - b) Dans la boîte de dialogue **Prévisualisation du résultat**, vérifiez les données pour identifier tout problème éventuel.

9. Facultatif : Dans la section **Aperçu de la table**, cliquez sur **Prévisualiser la table de vue de données** et dans la boîte de dialogue **Prévisualisation des données d'entrée de la table de vue de données**, indiquez une valeur pour le filtre afin d'afficher la table de schéma de vue de données.
 - a) Cliquez sur **Obtenir les données**.
 - b) Dans la boîte de dialogue **Prévisualisation du résultat**, vérifiez les données pour identifier tout problème éventuel.
10. Dans les menus, sélectionnez **Fichier > Enregistrer** pour enregistrer une version de la vue de données analytiques qui contient ces paramètres.

Remarque : A chaque fois que vous enregistrez la vue de données analytiques, une nouvelle version est créée. Pour limiter leur nombre, apportez toutes les modifications nécessaires à la vue avant de l'enregistrer.

Résultats

Le plan d'accès aux données contient les paramètres de source de données mis à jour.

Que faire ensuite

Vérifiez l'accès aux données en prévisualisant les données résultant des paramètres de plan actuels.

Prévisualisation des données du plan d'accès de données

Vous pouvez vérifier que les données correctes sont extraites par un plan d'accès aux données en prévisualisant ces dernières.

Avant de commencer

A partir de l'**Explorateur de contenu**, ouvrez la vue de données analytiques qui contient un plan d'accès aux données.

Procédure

1. Sélectionnez le plan d'accès aux données qui contient les paramètres de source données à remplacer.
2. Sélectionnez la table de schéma de vue de données à prévisualiser.
3. Dans la section **Aperçu de la table**, cliquez sur **Prévisualiser la table de vue de données**.
 - a) Dans la boîte de dialogue **Information Modeler**, sélectionnez le serveur d'exécution à utiliser pour traiter la source de données.

La liste des serveurs disponibles comprend tous les serveurs IBM SPSS Modeler qui sont définis comme ressources pour le produit IBM SPSS Collaboration and Deployment Services Repository actuel.
 - b) Sélectionnez les données d'identification à utiliser pour l'accès au serveur.

La liste des données d'identification disponibles comprend toutes les données d'identification qui sont définies comme ressources pour le produit IBM SPSS Collaboration and Deployment Services Repository actuel.
 - c) Cliquez sur **Obtenir les données**.
 - d) Dans la boîte de dialogue **Prévisualisation du résultat**, vérifiez les données pour identifier tout problème éventuel.

Résultats

Plusieurs valeurs pour les champs de table de modèle de données s'affichent.

Suppression des plans d'accès aux données

Supprimez un plan d'accès aux données d'une vue de données analytiques si l'ensemble de mappages de flux et de champs n'est plus nécessaire.

Avant de commencer

A partir de l'**Explorateur de contenu**, ouvrez la vue de données analytiques qui contient le plan d'accès aux données à supprimer.

Procédure

1. Dans l'éditeur de la vue de données analytiques, sélectionnez l'onglet **Plan d'accès aux données**.
2. Dans le champ **Plan**, cliquez sur la flèche vers le bas et sélectionnez le plan d'accès aux données à supprimer comme plan d'accès aux données en cours.

Remarque : Une vue de données analytiques doit contenir au moins un plan d'accès aux données. Si elle n'en contient qu'un, celui-ci ne peut pas être supprimé.

3. Cliquez sur **Supprimer**.
4. Dans la boîte de dialogue de message d'avertissement, cliquez sur **OK**.

Résultats

Le plan d'accès aux données est supprimé de la vue de données analytiques.

Modèles de données

Le modèle de données d'une vue de données analytiques est un schéma qui définit l'interface par le biais de laquelle les données sont traitées sous la forme d'une ou de plusieurs tables. Chaque table dans le modèle de données représente un concept ou une entité impliqué dans le processus d'analyse prédictive. Les attributs des tables correspondent aux attributs des entités représentées par les tables.

Par exemple, si vous analysez les commandes d'un client, le modèle de données peut comprendre une table pour les clients et une table pour les commandes. La table des clients peut comporter des attributs pour l'identificateur, l'âge, le sexe, l'état matrimonial et le pays de résidence du client. La table des commandes peut comporter des attributs pour l'identificateur de commande, le nombre d'articles dans la commande, le coût total et l'identificateur du client qui a passé la commande. L'attribut d'identificateur du client peut être utilisé pour associer les clients dans la table des clients à leurs commandes dans la table des commandes.

Les attributs des tables peuvent être dérivés des attributs de tables associées. Par exemple, pour connaître le nombre de commandes de chaque client, vous pouvez inclure un attribut de comptage de commandes dans la table des clients. La valeur de cet attribut est calculée par agrégation de la table des commandes, en comptant le nombre de commandes pour chaque client.

Relations

Un modèle de données inclut les relations entre les tables de modèle qui décrivent les relations entre entités représentées par les tables. La cardinalité de la relation indique comment les lignes d'une table sont liées aux lignes d'une autre table et détermine comment les données des tables sont combinées.

La cardinalité d'une relation entre deux tables est définie comme étant de l'un des types suivants :

- *Un à un*. Une ligne de la table A correspond au plus à une ligne de la table B. Chaque ligne de la table B correspond au plus à une ligne de la table A.
- *Un à plusieurs*. Une ligne de la table A correspond à un nombre quelconque de lignes de la table B. Chaque ligne de la table B correspond au plus à une ligne de la table A.
- *Plusieurs à plusieurs*. Une ligne de la table A correspond à plusieurs lignes de la table B. Chaque ligne de la table B correspond à plusieurs lignes de la table A.

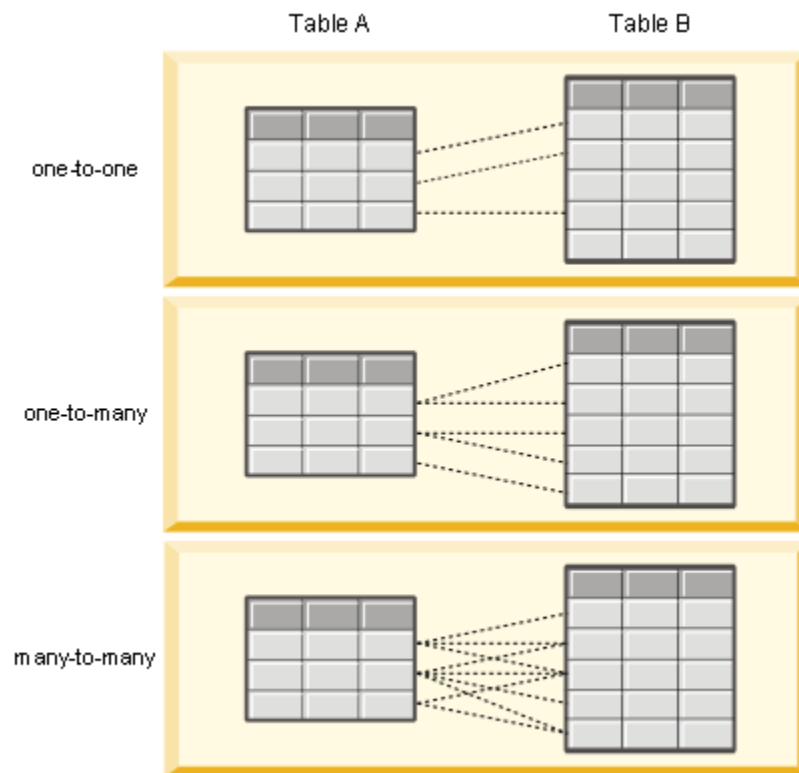

Figure 4. Types des relations de tables

La Figure 4, à la page 96 illustre les trois types de relations. Dans la relation un à un, chaque ligne de la table A est connectée à une ligne de la table B. Par exemple, supposons que la table A représente l'appartenance à un programme de fidélité et la table B représente les clients. Un identificateur d'appartenance dans la table A est associé à un seul client qui participe à ce programme. Certains des clients figurant dans la table A ne participent pas au programme de fidélité, mais les clients qui y participent sont associés à une appartenance.

Dans la relation un à plusieurs, la première ligne de la table A est connectée aux deux lignes de la table B. La deuxième ligne de la table A est également connectée à deux lignes de la table B. La troisième ligne de la table A est connectée à la dernière ligne de la table B. Pour la table B, chaque ligne est connecté à une seule ligne de la table A. Par exemple, supposons que la table A représente des clients et la table B représente des commandes. Chaque client figurant dans la table A peut passer plusieurs commandes. Cependant, chaque commande figurant dans la table B peut être associée qu'à un seul client, celui qui l'a passée.

Dans la relation plusieurs à plusieurs, la première ligne de la table A est connectée à trois lignes de la table B. La deuxième ligne de la table A est connectée à quatre lignes de la table B. La troisième ligne de la table A est connectée à deux lignes de la table B. Pour la table B, la première ligne est connectée à une ligne de la table A. La deuxième ligne de la table B, cependant, est connectée à deux lignes de la table A. N'importe quelle ligne de l'une ou l'autre table peut être connectée à un nombre quelconque de lignes dans l'autre table. Par exemple, supposons que la table A représente des commandes et la table B représente des produits. N'importe quelle commande figurant dans la table A peut inclure n'importe quel nombre de produits. De plus, n'importe quel produit figurant dans la table B peut être inclus dans plusieurs commandes.

Remarque : Toutes les relations de table dans la vue de données analytiques ont une cardinalité un-à-plusieurs.

Spécification du mode avancée de l'éditeur de la vue de données analytiques

Pour modifier le modèle de données d'une vue de données analytiques, vous devez activer le mode avancé.

Pourquoi et quand exécuter cette tâche

Un grand nombre d'analyses requièrent une vue de données analytiques qui contient un modèle de données composée d'une seule table. Si le modèle de données requiert une structure plus complexe, vous devez activer le mode avancé. Dans ce mode, vous pouvez définir manuellement des tables et des attributs, créer des attributs dérivés et spécifier les relations de tables. Vous pouvez importer un modèle de données correspondant à un Business Object Model (BOM) IBM Operational Decision Manager ou exporter un modèle de données en tant que fichier archive.

Procédure

1. Dans l'**Explorateur de contenu**, cliquez avec le bouton droit de la souris sur le nom du serveur et sélectionnez **Propriétés**.
2. Dans la boîte de dialogue **Propriétés**, ouvrez la section **Préférences utilisateur** et sélectionnez **Mode avancé de l'éditeur de la vue de données analytiques**.
3. Sélectionnez **Mode avancé** pour autoriser l'édition du modèle de données pour les vues de données analytiques. Désélectionnez cette option pour désactiver l'édition du modèle de données.
4. Cliquez sur **OK**.

Résultats

Si vous activez le mode avancé, l'onglet **Configuration de vue de données** est disponible lorsque vous ouvrez l'éditeur de la vue de données analytiques. Si vous désactivez ce mode, l'onglet n'est pas disponible.

Ajout de tables non mappées à des vues de données analytiques

Vous pouvez ajouter des tables à des vues de données analytiques manuellement si elles sont nécessaires aux applications qui accèdent aux vues de données.

Avant de commencer

- Activez le mode avancé de l'éditeur de la vue de données analytiques.
- A partir de l'**Explorateur de contenu**, ouvrez une vue de données analytiques à des fins d'édition.

Pourquoi et quand exécuter cette tâche

Lorsque vous définissez des tables mappées, le modèle de données ajoute les attributs aux tables en fonction des champs disponibles dans le flux associé. Sinon, vous pouvez ajouter des tables non mappées manuellement.

Procédure

1. Dans l'éditeur de la vue de données analytiques, sélectionnez l'onglet **Configuration de vue de données**.
 2. Cliquez avec le bouton droit de la souris sur le champ sous **Schéma de vue de données** et sélectionnez **Nouveau > Nouvelle table**.
 3. Cliquez avec le bouton droit de la souris sur la nouvelle table et sélectionnez **Renommer** pour entrer le nom de la table.
- Les étapes suivantes impliquent les propriétés liées aux modèles objet métier. Si vous ne prévoyez pas d'exporter le modèle de données vers une archive BOM, les valeurs par défaut sont suffisantes.
4. Dans le panneau Propriétés, définissez la verbalisation de la table.

La verbalisation de la table détermine les phrases disponibles lors de la création de règles métier basées sur la table.

5. Facultatif : Sélectionnez **Statique** pour que la table soit disponible au niveau de la classe dans le modèle d'objet.
6. Facultatif : Sélectionnez **Final** pour vous assurer que la table ne puisse pas être modifiée dans le modèle d'objet.
7. Facultatif : Sélectionnez **Obsolète** pour marquer la table comme étant obsolète.
8. Dans les menus, sélectionnez **Fichier > Enregistrer** pour enregistrer une version de la vue de données analytiques qui contient ces paramètres.

Remarque : A chaque fois que vous enregistrez la vue de données analytiques, une nouvelle version est créée. Pour limiter leur nombre, apportez toutes les modifications nécessaires à la vue avant de l'enregistrer.

Résultats

La table de modèle de données inclut la nouvelle table.

Que faire ensuite

Après avoir ajouté une table non mappée, ajoutez les attributs à cette dernière.

Ajout d'attributs non mappés à des tables de modèle de données

Vous pouvez ajouter des attributs manuellement aux tables de modèle de données s'ils sont nécessaires aux applications qui ont accès à la vue de données.

Avant de commencer

- Activez le mode avancé de l'éditeur de la vue de données analytiques.
- A partir de l'**Explorateur de contenu**, ouvrez une vue de données analytiques à des fins d'édition.

Pourquoi et quand exécuter cette tâche

Lorsque vous définissez des tables mappées, le modèle de données ajoute les attributs aux tables en fonction des champs disponibles dans le flux associé. Sinon, vous pouvez ajouter des champs aux tables de modèle de données manuellement.

Procédure

1. Dans l'éditeur de la vue de données analytiques, sélectionnez l'onglet **Configuration de vue de données**.
2. Sélectionnez une table dans le schéma de vue de données.
3. Cliquez avec le bouton droit de la souris et sélectionnez **Nouveau > Nouvel attribut**.
4. Cliquez avec le bouton droit de la souris sur le nouvel attribut et sélectionnez **Renommer** pour entrer le nom de l'attribut.
5. Dans le panneau Propriétés, indiquez le type de données associé à l'attribut.
 - **Chaîne**. Séquences de caractères alphanumériques.
 - **Entier**. Nombres entiers.
 - **Réel**. Valeurs numériques fractionnelles.
 - **Date**. Valeurs représentant des dates calendaires.
 - **Heure**. Valeurs représentant des points temporels.
 - **Horodatage**. Valeurs contenant à la fois des informations de date et heure.

Les étapes suivantes impliquent les propriétés liées aux modèles objet métier. Si vous ne prévoyez pas d'exporter le modèle de données vers une archive BOM, les valeurs par défaut sont suffisantes.

6. Spécifiez les droits d'accès en lecture/écriture pour le champ.

La propriété Lecture/écriture détermine les méthodes incluses dans le modèle d'objet et la verbalisation associée à l'attribut.

- **Lecture/écriture.** Le modèle d'objet inclut une méthode `get` et `set` pour l'attribut.
- **Lecture seule.** Le modèle d'objet inclut uniquement une méthode `get` pour l'attribut.
- **Écriture uniquement.** Le modèle d'objet inclut uniquement une méthode `set` pour l'attribut.

7. Définissez la verbalisation de l'attribut.

La verbalisation de l'attribut détermine les phrases disponibles lors de la création de règles métier basées sur l'attribut.

- **Lecture.** La verbalisation spécifie une phrase de navigation pour l'attribut. La structure d'une phrase de navigation est généralement `{nom_attribut} of {this}`, où `{this}` représente l'entité dans le modèle d'objet décrit par l'attribut.
- **Écriture.** La verbalisation spécifie une phrase d'action pour l'attribut. La structure d'une phrase d'action est généralement `set the attribute_name of {this} to {nom_attribut}`, où `{this}` représente l'entité dans le modèle d'objet décrit par l'attribut.

8. Facultatif : Sélectionnez **Statique** pour que l'attribut soit disponible au niveau de la classe dans le modèle d'objet.

9. Facultatif : Sélectionnez **Final** pour vous assurer que l'attribut ne puisse pas être modifié dans le modèle d'objet.

10. Facultatif : Sélectionnez **Obsolète** pour marquer l'attribut comme étant obsolète.

11. Dans les menus, sélectionnez **Fichier > Enregistrer** pour enregistrer une version de la vue de données analytiques qui contient ces paramètres.

Remarque : A chaque fois que vous enregistrez la vue de données analytiques, une nouvelle version est créée. Pour limiter leur nombre, apportez toutes les modifications nécessaires à la vue avant de l'enregistrer.

Résultats

La table de modèle de données comprend le nouvel attribut.

Que faire ensuite

Après avoir ajouté les attributs, mappez-les à des données physiques en utilisant un plan d'accès aux données.

Définition des relations entre les tables de vue de données analytiques

Indiquez comment les enregistrements de données dans plusieurs tables sont combinées en définissant les relations entre les tables dans une vue de données analytiques.

Avant de commencer

- A partir de l'**Explorateur de contenu**, ouvrez une vue de données analytiques qui contient au moins deux tables.
- Activez le mode avancé de l'éditeur de la vue de données analytiques.

Pourquoi et quand exécuter cette tâche

Vous définissez une relation entre les tables en créant un attribut de collection. Cet attribut spécifie une table qui contient les données sur lesquelles les attributs de la table originale peuvent être basés.

Procédure

1. Dans l'éditeur de la vue de données analytiques, sélectionnez l'onglet **Configuration de vue de données**.
2. Sélectionnez une table dans le modèle de données.
3. Cliquez sur **Ajouter une nouvelle collection d'attributs à la table sélectionnée**.
4. Dans la sous-fenêtre **Propriétés**, entrez un nom pour l'attribut de collection.
5. Pour le type de collection, sélectionnez l'autre table de modèle de données à inclure dans la relation avec la table en cours.
6. Facultatif : Si vous prévoyez d'exporter le modèle de données vers une archive BOM, spécifiez les propriétés de lecture/écriture et de verbalisation.
Pour des informations sur les propriétés spécifiques, voir [«Modification des propriétés de modèle de données»](#), à la page 102
7. Dans la section Relation, sélectionnez un attribut dans **A partir de la table** et un attribut dans **Dans la table** à lier dans la relation.
Les deux attributs sélectionnés doivent être de même type.
8. Cliquez sur **Mapper**.
9. Facultatif : Pour supprimer un mappage entre deux attributs, sélectionnez l'un d'eux et cliquez sur **Démapper**.
10. Facultatif : Pour supprimer tous les mappages entre les attributs, cliquez sur **Démapper tout**.
11. Dans les menus, sélectionnez **Fichier > Enregistrer** pour enregistrer une version de la vue de données analytiques qui contient ces paramètres.

Remarque : A chaque fois que vous enregistrez la vue de données analytiques, une nouvelle version est créée. Pour limiter leur nombre, apportez toutes les modifications nécessaires à la vue avant de l'enregistrer.

Résultats

Une table contient un attribut de collection qui référence une deuxième table.

Que faire ensuite

- Créez un attribut dérivé basé sur la relation
- Définissez les relations pour d'autres paires de tables dans le modèle de données

Ajout d'attributs dérivés à des tables de vue de données analytiques

Vous pouvez ajouter des attributs à des tables de vue de données analytiques qui sont calculés à partir des valeurs d'autres attributs de table.

Avant de commencer

- Activez le mode avancé de l'éditeur de la vue de données analytiques.
- Dans une vue de données analytiques, créez une relation entre la table destinée à contenir l'attribut dérivé et la table contenant les attributs sur lesquels l'attribut dérivé sera basé.

Pourquoi et quand exécuter cette tâche

Un attribut dérivé pour une table possède des valeurs calculées à partir d'attributs dans des tables associées. La définition d'un attribut dérivé possède la structure suivante :

<expression d'agrégation> où **<expression de condition>**

Les paramètres **<agrégation expression>** et **<condition expression>** correspondent aux éléments de verbalisation provenant du modèle de données, des opérateurs d'agrégation et des opérateurs conditionnels.

Procédure

1. Dans l'éditeur de la vue de données analytiques, sélectionnez l'onglet **Configuration de vue de données**.
2. Sélectionnez une table dans le modèle de données.
3. Cliquez sur **Ajouter un nouvel attribut dérivé à la table sélectionnée**.
4. Dans la sous-fenêtre **Propriétés**, entrez un nom pour le champ.
5. Dans le panneau Propriétés, indiquez le type de données associé à l'attribut.
 - **Chaîne**. Séquences de caractères alphanumériques.
 - **Entier**. Nombres entiers.
 - **Réel**. Valeurs numériques fractionnelles.
 - **Date**. Valeurs représentant des dates calendaires.
 - **Heure**. Valeurs représentant des points temporels.
 - **Horodatage**. Valeurs contenant à la fois des informations de date et heure.
6. Définissez la verbalisation de l'attribut.

La verbalisation détermine les phrases disponibles lors de la création de règles métier basées sur l'attribut. La verbalisation est également utilisée comme description de l'attribut dans des applications qui utilisent la vue de données analytiques, comme IBM SPSS Modeler.
7. Spécifiez la définition pour l'attribut dérivé.

Entrez l'expression complète dans le champ **Définition** ou appuyez sur la barre d'espace pour générer l'expression de manière interactive par le biais de l'assistant de contenu.

 - a) Appuyez sur la barre d'espace et sélectionnez `<agg1>`.
 - b) Sélectionnez la fonction d'agrégation et spécifiez les arguments de fonction.
 - c) Facultatif : Pour inclure une expression conditionnelle après l'expression d'agrégation dans la définition, sélectionnez `where <condition>` et construisez l'expression conditionnelle à l'aide des opérateurs et des éléments de verbalisation.
8. Facultatif : Sélectionnez **Statique** pour que la table ou l'attribut soit disponible au niveau de la classe dans le modèle d'objet.
9. Facultatif : Sélectionnez **Final** pour vous assurer que la table ou l'attribut ne puisse pas être modifié dans le modèle d'objet.
10. Facultatif : Sélectionnez **Obsolète** pour marquer la table ou l'attribut comme étant obsolète.
11. Dans les menus, sélectionnez **Fichier > Enregistrer** pour enregistrer une version de la vue de données analytiques qui contient ces paramètres.

Remarque : A chaque fois que vous enregistrez la vue de données analytiques, une nouvelle version est créée. Pour limiter leur nombre, apportez toutes les modifications nécessaires à la vue avant de l'enregistrer.

Résultats

La table de vue de données analytiques inclut le nouveau champ dérivé.

Exemple

Supposons qu'un modèle de données comprenne une table qui contient les informations client et une table qui contient les informations relatives aux commandes. Un attribut dérivé qui indique le total des commandes pour chaque client pour le troisième trimestre doit avoir la définition suivante :

```
the total amount of the orders of this customer
où the order date of each order is after 7/1/2013 and before 9/30/2013
```

Que faire ensuite

Testez l'attribut dérivé en prévisualisant les données associées à la table.

Modification des propriétés de modèle de données

Vous pouvez exporter une vue de données analytiques pour l'utiliser dans IBM Operational Decision Manager. Les propriétés de la vue de données analytiques détermine le mode de traitement du modèle.

Avant de commencer

- Activez le mode avancé de l'éditeur de la vue de données analytiques.
- A partir de l'**Explorateur de contenu**, ouvrez une vue de données analytiques à des fins d'édition.

Pourquoi et quand exécuter cette tâche

La vue de données analytiques comporte les métadonnées qui décrivent les tables et les attributs du modèle. Les valeurs de propriété par défaut sont suffisantes pour un grand nombre d'applications. Toutefois, si vous prévoyez d'utiliser les tables de vue de données analytiques dans IBM Operational Decision Manager, vous pouvez modifier les métadonnées pour contrôler le mode de traitement du modèle.

Procédure

1. Dans l'éditeur de la vue de données analytiques, sélectionnez l'onglet **Configuration de vue de données**.
2. Sélectionnez une table ou un attribut dans le modèle de données et spécifiez ses propriétés.
Les propriétés disponibles varient en fonction de votre sélection.

Option	Description
Table	<p>Pour une table, spécifiez les propriétés suivantes :</p> <ul style="list-style-type: none">• Nom. Nom de la table qui correspond au nom de classe dans le modèle d'objet.• Superclasse. Classe du modèle d'objet de laquelle est dérivée la classe en cours, le cas échéant.• Interface. Interface mise en oeuvre par la classe, le cas échéant.• Verbalisation. La verbalisation de la table détermine les phrases disponibles lors de la création de règles métier basées sur la table.
Attribut	<p>Pour un attribut, spécifiez les propriétés suivantes :</p> <ul style="list-style-type: none">• Nom. Nom de l'attribut dans le modèle d'objet.• Type. Type de données associées à l'attribut.<ul style="list-style-type: none">– Chaîne. Séquences de caractères alphanumériques.– Entier. Nombres entiers.– Réel. Valeurs numériques fractionnelles.– Date. Valeurs représentant des dates calendaires.– Heure. Valeurs représentant des points temporels.– Horodatage. Valeurs contenant à la fois des informations de date et heure.• Lecture/écriture. La propriété Lecture/écriture détermine les méthodes incluses dans le modèle d'objet et la verbalisation associée à l'attribut.<ul style="list-style-type: none">– Lecture/écriture. Le modèle d'objet inclut une méthode get et set pour l'attribut.

Option	Description
	<ul style="list-style-type: none"> – Lecture seule. Le modèle d'objet inclut uniquement une méthode <code>get</code> pour l'attribut. – Ecriture uniquement. Le modèle d'objet inclut uniquement une méthode <code>set</code> pour l'attribut. • Verbalisation. La verbalisation de l'attribut détermine les phrases disponibles lors de la création de règles métier basées sur l'attribut. <ul style="list-style-type: none"> – Lecture. La verbalisation spécifie une phrase de navigation pour l'attribut. La structure d'une phrase de navigation est généralement <code>{nom_attribut} of {this}</code>, où <code>{this}</code> représente l'entité dans le modèle d'objet décrit par l'attribut. – Ecriture. La verbalisation spécifie une phrase d'action pour l'attribut. La structure d'une phrase d'action est généralement <code>set the <i>attribute_name</i> of {this} to {nom_attribut}</code>, où <code>{this}</code> représente l'entité dans le modèle d'objet décrit par l'attribut.

3. Facultatif : Sélectionnez **Statique** pour que la table ou l'attribut soit disponible au niveau de la classe dans le modèle d'objet.
4. Facultatif : Sélectionnez **Final** pour vous assurer que la table ou l'attribut ne puisse pas être modifié dans le modèle d'objet.
5. Facultatif : Sélectionnez **Obsolète** pour marquer la table ou l'attribut comme étant obsolète.
6. Dans les menus, sélectionnez **Fichier > Enregistrer** pour enregistrer une version de la vue de données analytiques qui contient ces paramètres.

Remarque : A chaque fois que vous enregistrez la vue de données analytiques, une nouvelle version est créée. Pour limiter leur nombre, apportez toutes les modifications nécessaires à la vue avant de l'enregistrer.

Résultats

Les éléments du modèle de données possèdent les nouvelles propriétés.

Que faire ensuite

Après avoir spécifié les propriétés de tous les éléments de la vue de données analytiques, exportez le modèle de données comme modèle d'objet métier ou modèle d'objet d'exécution en vue d'une utilisation ultérieure dans IBM Operational Decision Manager.

Suppression de composants de modèle de données

Supprimez des tables ou des attributs du modèle de données si les éléments ne sont plus utiles.

Avant de commencer

- A partir de l'**Explorateur de contenu**, ouvrez une vue de données analytiques comportant au moins une table ou un attribut à supprimer.
- Activez le mode avancé de l'éditeur de la vue de données analytiques.

Procédure

1. Dans l'éditeur de la vue de données analytiques, sélectionnez l'onglet **Configuration de vue de données**.
2. Sélectionnez l'élément à supprimer dans le modèle de données.
3. Cliquez à l'aide du bouton droit de la souris et sélectionnez **Supprimer**.
4. Dans les menus, sélectionnez **Fichier > Enregistrer** pour enregistrer une version de la vue de données analytiques qui contient ces paramètres.

Remarque : A chaque fois que vous enregistrez la vue de données analytiques, une nouvelle version est créée. Pour limiter leur nombre, apportez toutes les modifications nécessaires à la vue avant de l'enregistrer.

Résultats

La table ou les attributs ne sont plus inclus dans le modèle de données.

Modèles objet métier

Un modèle de données dans une vue de données analytiques a une correspondance un à un avec un modèle objet métier (BOM) dans IBM Operational Decision Manager. Un BOM spécifie les éléments métier et le dictionnaire utilisés pour définir les règles métier. Le dictionnaire permet aux utilisateurs de créer des règles métier sans savoir de quelle manière les données référencées dans les règles sont structurées.

Une règle métier est au format "if **criteria** then **outcome**". Par exemple, la décision de rejeter ou non une demande de crédit basée sur le score de crédit de l'emprunteur correspond à la règle métier suivante :

```
Si la valeur credit score (score de crédit) de applicant (emprunteur) est supérieure à 300, la demande est rejetée.
```

L'emprunteur est l'entité métier sur laquelle la règle est basée. Le score de crédit de l'emprunteur est l'attribut d'entité en fonction duquel la décision est prise. Le modèle objet métier doit inclure un élément représentant l'emprunteur, qui doit inclure un attribut correspondant au score de crédit. Le modèle spécifique également le dictionnaire utilisé pour référencer les éléments de modèle dans les règles. Dans ce cas, le dictionnaire inclut "score de crédit de l'emprunteur".

En terme de structure, le modèle objet métier est similaire au modèle d'objet Java. Les entités métier correspondent à des classes et elles peuvent être regroupées par packages. Les classes peuvent être imbriquées dans d'autres classes. Les attributs d'entité correspondent aux attributs de classe dont le type indique le type des valeurs de données autorisées pour l'attribut. Pour l'exemple de règle, le BOM inclut une classe d'emprunteur qui possède un attribut de score de crédit de type entier.

Les éléments du modèle de données pour une vue de données analytiques correspondent aux éléments du modèle objet métier. Une table de modèle de données correspond à une classe BOM. Un champ dans la table de modèle de données correspond à un attribut de la classe.

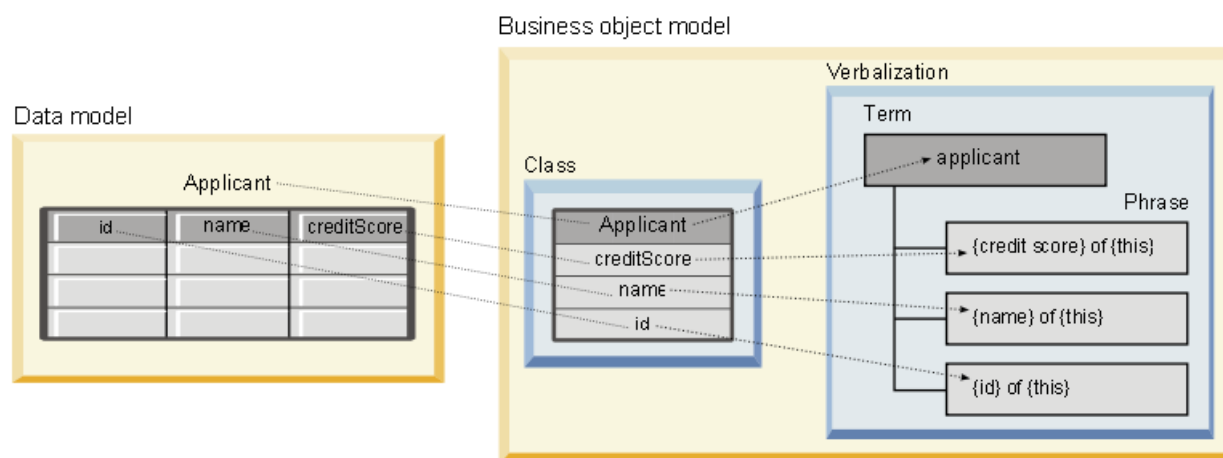

Figure 5. Relations entre le modèle de données et le modèle objet métier

La Figure 5, à la page 104 illustre les relations entre les éléments de modèle de données et les éléments de modèle objet métier d'un modèle de données qui inclut un table nommée Applicant (emprunteur). Cette dernière correspond à une classe BOM qui a le même nom. La verbalisation de la classe inclut le terme applicant pour la classe. Les champs id, name et creditScore de la table de modèle de données

correspondent aux attributs de la classe BOM. Chaque attribut de la classe génère une phrase de verbalisation au format `{attribute}` of `{this}`. La variable `{this}` désigne le terme parent appliquant dans la verbalisation.

Vous pouvez utiliser la correspondance du modèle de données et le BOM pour combiner les résultats des différentes approches analytiques. La sortie des modèles prédictifs qui sont basés sur une vue de données analytiques peut être combinée à des règles métier basées sur un BOM si les champs de modèle de données correspondent aux éléments BOM. L'interface de données commune permet d'intégrer les scores issus des modèles prédictifs à des critères de règles métier.

Exportation de modèles de données en tant qu'archives de modèle objet métier

Vous pouvez exporter un modèle de données à partir d'une vue de données analytiques en tant que fichier archive de modèle objet métier IBM Operational Decision Manager. L'interface de données peut être utilisée par une application capable de traiter le modèle objet métier.

Avant de commencer

- Activez le mode avancé de l'éditeur de la vue de données analytiques.
- A partir de l'**Explorateur de contenu**, ouvrez une vue de données analytiques qui contient un modèle de données comportant au moins une table.

Pourquoi et quand exécuter cette tâche

Les éléments d'un modèle de données exportés en tant qu'archive BOM peuvent être utilisés dans IBM Operational Decision Manager pour créer des règles métier. Les règles métier basées sur cette interface de données utilisent les mêmes entrées que les modèles prédictifs basés sur le modèle de données. Cette correspondance facilite la combinaison de modèles prédictifs et de règles métier.

Un fichier archive BOM contient les éléments suivants :

- Un fichier `.bom` qui décrit la structure du modèle objet métier
- Un fichier `.voc` qui décrit la verbalisation du modèle objet métier

Remarque : Le fichier archive n'inclut pas un fichier `.b2x` qui mappe le modèle objet métier à un modèle d'objet d'exécution. Vous pouvez créer ce mappage pour le modèle d'objet d'exécution en utilisant IBM Operational Decision Manager.

Procédure

1. Dans l'éditeur de la vue de données analytiques, sélectionnez l'onglet **Configuration de vue de données**.
2. Cliquez avec le bouton droit de la souris sur le modèle de données et sélectionnez **Exporter > Exporter BOM**.
3. Dans la boîte de dialogue **Enregistrer sous**, spécifiez le nom et l'emplacement du fichier archive devant contenir le BOM exporté.
4. Cliquez sur **Enregistrer**.

Résultats

Une archive qui contient les artefacts BOM correspondant au modèle de données est disponible à l'emplacement indiqué.

Que faire ensuite

Utilisez l'archive dans IBM Operational Decision Manager pour créer des règles métier.

Importation de modèles objet métier comme modèles de données

Si le modèle de données pour la vue de données analytiques est vide, vous pouvez remplir le modèle avec la structure définie dans un modèle objet métier IBM Operational Decision Manager.

Avant de commencer

- Activez le mode avancé de l'éditeur de la vue de données analytiques.
- A partir de l'**Explorateur de contenu**, ouvrez une vue de données analytiques qui contient un modèle de données vide à éditer.

Pourquoi et quand exécuter cette tâche

Vous pouvez importer un fichier archive BOM pour créer un modèle de données qui utilise des tables et des champs correspondant aux éléments dans le BOM. Les modèles prédictifs basés sur ce modèle de données utilisent les mêmes éléments que les règles métier basées sur le BOM. Cette correspondance facilite la combinaison de modèles prédictifs et de règles métier.

Un fichier archive BOM contient les éléments suivants :

- Un fichier .bom qui décrit la structure du modèle objet métier
- Un fichier .voc qui décrit la verbalisation du modèle objet métier

Procédure

1. Dans l'éditeur de la vue de données analytiques, sélectionnez l'onglet **Configuration de vue de données**.
2. Cliquez avec le bouton droit de la souris sur le modèle de données et sélectionnez **Importer**.
3. Dans la boîte de dialogue **Ouvrir**, sélectionnez l'archive qui contient le BOM à importer.
4. Cliquez sur **Ouvrir**.

Résultats

Le modèle de données inclut les tables et champs définis dans le BOM.

Que faire ensuite

Associez les tables de modèle de données aux flux IBM SPSS Modeler en utilisant un plan d'accès aux données.

Modèles d'objet d'exécution

Un modèle de données dans une vue de données analytiques a une correspondance un à un avec un modèle d'objet d'exécution (XOM) dans IBM Operational Decision Manager. Un XOM spécifie les objets auxquels sont appliquées les règles métier.

Un XOM est calculé à partir de définitions de schéma XML. Une archive XOM contient un fichier schéma .xsd comportant les définitions des types de champ dans le modèle de données. Les tables de modèle de données correspondent aux entrées complexType. Chaque entrée complexType contient une séquence d'éléments qui correspond aux champs de cette table. L'attribut type des éléments désigne le type de champ.

Par exemple, supposons que le modèle de données d'une vue de données analytiques contienne deux tables. Une table représente les clients et contient des champs pour l'identificateur, le nom, le sexe, la date de naissance, le code postal, une relation de collection et le total de toutes les commandes d'un client. L'autre table représente les commandes et contient des champs pour l'identificateur de la commande, l'identificateur du client, la date, le nombre d'articles et la somme totale des commandes. Le fichier schéma pour ce modèle est le suivant :

```
<xsd:schema xmlns:xsd="http://www.w3.org/2001/XMLSchema"
attributeFormDefault="unqualified" elementFormDefault="unqualified"
```

```

targetNamespace="http://" xmlns="http://www.w3.org/2001/XMLSchema"
xmlns:xom="http://"
  <xsd:complexType name="Orders">
    <xsd:sequence>
      <xsd:element name="orderid" type="xom:int" />
      <xsd:element name="custid" type="xom:int" />
      <xsd:element name="date" type="xom:java.sql.Date" />
      <xsd:element name="numitems" type="xom:int" />
      <xsd:element name="total" type="xsd:double" />
    </xsd:sequence>
  </xsd:complexType>
  <xsd:complexType name="Customers">
    <xsd:sequence>
      <xsd:element name="custid" type="xom:int" />
      <xsd:element name="name" type="xsd:string" />
      <xsd:element name="gender" type="xsd:string" />
      <xsd:element name="birthdate" type="xom:java.sql.Date" />
      <xsd:element name="zipcode" type="xom:int" />
      <xsd:element maxOccurs="unbounded" minOccurs="0"
        name="ordersCollection" type="xom:Orders" />
      <xsd:element name="ordertotal" type="xsd:double" />
    </xsd:sequence>
  </xsd:complexType>
</xsd:schema>

```

Les attributs `minOccurs` et `maxOccurs` pour les éléments de champ indiquent le nombre minimal et maximal d'occurrences possibles pour les champs. Si les attributs ne sont pas spécifiés, la valeur par défaut des deux attributs est 1 et le champ est requis par les règles métier qui sont basées sur le fichier `.xsd`.

Exportation de modèles de données en tant qu'archives de modèle d'objet d'exécution

Vous pouvez exporter un modèle de données à partir d'une vue de données analytiques en tant que fichier archive de modèle d'objet d'exécution IBM Operational Decision Manager. L'interface de données peut alors être utilisée par n'importe quelle application pouvant traiter le modèle d'objet d'exécution.

Avant de commencer

- Activez le mode avancé de l'éditeur de la vue de données analytiques.
- A partir de l'**Explorateur de contenu**, ouvrez une vue de données analytiques qui contient un modèle de données comportant au moins une table.

Pourquoi et quand exécuter cette tâche

Les éléments d'un modèle de données exporté en tant qu'archive XOM peuvent être utilisés dans IBM Operational Decision Manager pour exécuter des règles métier. Les règles métier basées sur cette interface de données utilisent les mêmes entrées que les modèles prédictifs basés sur le modèle de données. Cette correspondance facilite la combinaison de modèles prédictifs et de règles métier.

Procédure

1. Dans l'éditeur de la vue de données analytiques, sélectionnez l'onglet **Configuration de vue de données**.
2. Cliquez avec le bouton droit de la souris sur le modèle de données et sélectionnez **Exporter > Exporter XOM**.
3. Dans la boîte de dialogue **Enregistrer sous**, spécifiez le nom et l'emplacement du fichier archive devant contenir le XOM exporté.
4. Cliquez sur **Enregistrer**.

Résultats

Une archive qui contient les artefacts XOM correspondant au modèle de données est disponible à l'emplacement indiqué.

Que faire ensuite

Utilisez l'archive dans IBM Operational Decision Manager pour créer des règles métier.

Chapitre 10. Scoring

Le scoring est le processus de création de valeurs en temps réel en fournissant des modèles prédictifs avec données de saisie. Un modèle de scoring représente un artefact qui peut être utilisé pour générer des valeurs de sortie en fonction de données d'entrée, telles qu'un fichier PMML d'IBM SPSS Statistics.

En général, pour utiliser un modèle de génération des scores :

1. Sélectionnez un modèle à utiliser pour le scoring dans IBM SPSS Collaboration and Deployment Services Repository.
2. Définissez une configuration de scoring pour le modèle.
3. Précisez dans le modèle configuré les données et les scores générés.

Le modèle prédictif utilisé pour le scoring peut être défini à l'aide de flux ou de code PMML IBM SPSS Modeler généré à partir de produits IBM Corp.. IBM SPSS Collaboration and Deployment Services prend en charge PMML 4.2 et versions antérieures. En outre, le marquage hérité (par exemple SPSS-ML) de produits plus anciens peut aussi être utilisé pour le scoring. Veuillez noter que certains noeuds dans des flux, tels que le noeud ADP, doivent être formés avant de pouvoir les utiliser pour le scoring. Pour plus d'informations, reportez-vous à la documentation IBM SPSS Modeler.

Important : Pour que vous puissiez utiliser un type de modèle particulier pour le scoring, il faut qu'un adaptateur de scoring associé à ce type de modèle soit installé sur le serveur IBM SPSS Collaboration and Deployment Services Repository. Par exemple, pour générer des scores basés sur des fichiers PMML, il faut que IBM SPSS Collaboration and Deployment Services Scoring Adapter for PMML soit installé. Pour pouvoir utiliser les fichiers IBM SPSS Modeler pour le scoring, il faut que IBM SPSS Collaboration and Deployment Services Scoring Adapter for IBM SPSS Modeler soit installé.

Utilisez IBM SPSS Deployment Manager pour définir les configurations de scoring du modèle et pour surveiller la performance de scoring du modèle. Les résultats générés à partir du scoring peuvent être visualisés dans IBM SPSS Collaboration and Deployment Services Deployment Portal ou dans des applications client personnalisées.

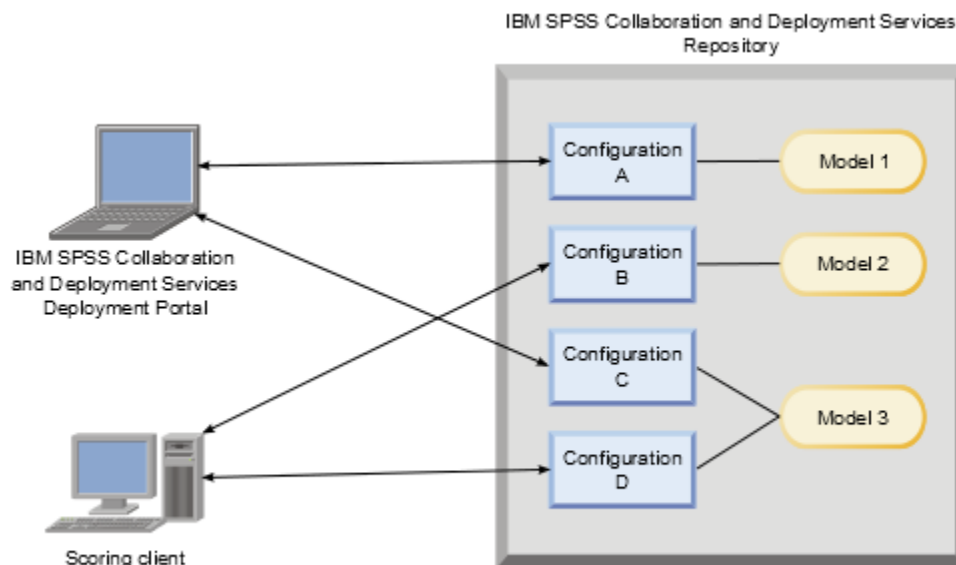

Figure 6. Architecture générale du scoring

La Figure 6, à la page 109 illustre l'architecture générale du scoring. Dans cet exemple, IBM SPSS Collaboration and Deployment Services Repository contient trois modèles prédictifs. La Configuration A

définit les paramètres de scoring du Modèle 1 et la Configuration B définit les paramètres de scoring du Modèle 2. Les Configurations C et D définissent les paramètres de scoring du Modèle 3.

Les utilisateurs d'IBM SPSS Collaboration and Deployment Services Deployment Portal envoient des demandes de scoring distinctes aux modèles 1 et 3 qui utilisent les paramètres des configurations A et C. Le service de scoring génère les scores et renvoie les valeurs aux utilisateurs.

Si vous n'utilisez pas IBM SPSS Collaboration and Deployment Services Deployment Portal, vous pouvez créer un client de scoring personnalisé pour envoyer des demandes de scoring et recevoir des résultats. Dans cet exemple, un client personnalisé envoie des demandes de scoring distinctes aux modèles 2 et 3 qui utilisent les paramètres des configurations B et D. Le service de scoring génère les scores et renvoie les valeurs au client.

Fonctions et modèles de scoring pris en charge

L'application d'un modèle prédictif à un jeu de données peut produire différents scores, comme des valeurs prédites, des probabilités prédites et d'autres valeurs basées sur ce modèle. Le type de score produit est appelé la **fonction de scoring**. Les fonctions de scoring suivantes sont disponibles :

Fonction de scoring	Description
PREDICT	<i>Renvoie la valeur prédite de la variable cible.</i>
STDDEV	<i>Ecart type :</i>
PROBABILITY	<i>Probabilité associée à la catégorie particulière d'une variable cible. S'applique uniquement aux variables catégorielles. En l'absence du troisième paramètre en option, <i>catégorie</i> indique la probabilité que la modalité estimée est la correcte pour la variable cible. Si une catégorie particulière est spécifiée, indique la probabilité que la catégorie spécifiée est la correcte pour la variable cible.</i>
CONFIDENCE	<i>Une mesure de la probabilité associée à la valeur prédite d'une variable cible catégorielle. S'applique uniquement aux variables catégorielles.</i>
NODEID	<i>Numéro du noeud terminal. S'applique uniquement aux modèles d'arbre.</i>
CUMHAZARD	<i>Valeur de hasard cumulé. S'applique uniquement aux modèles de régression de Cox.</i>
NEIGHBOR	<i>ID du k-ième voisin le plus proche. S'applique uniquement aux modèles du voisin les plus proche. En l'absence du troisième paramètre en option, k, indique l'ID du voisin le plus proche. L'ID est la valeur de la variable de libellé d'observation, si celle-ci est fournie, ou le numéro de l'observation.</i>
DISTANCE	<i>Distance du k-ième voisin le plus proche. S'applique uniquement aux modèles du voisin les plus proche. En l'absence du troisième paramètre en option, k, indique la distance du voisin le plus proche. En fonction du modèle, la distance euclidienne ou la distance de Manhattan est utilisée.</i>

La table suivante répertorie l'ensemble des fonctions de scoring disponibles pour chaque type de modèle qui prend en charge le scoring. Le type de fonction indiqué comme PROBABILITY (catégorie) se réfère à la spécification d'une catégorie particulière (le troisième paramètre en option) pour la fonction PROBABILITY.

Type de modèle	Fonctions prises en charge
Arbre (cible catégorielle)	PREDICT, PROBABILITY, PROBABILITY (catégorie), CONFIDENCE, NODEID

Tableau 11. Fonctions prises en charge par type de modèle (suite)

Type de modèle	Fonctions prises en charge
Arbre (cible d'échelle)	PREDICT, NODEID, STDDEV
Arbre C5.0 amélioré	PREDICT, CONFIDENCE
Régression linéaire	PREDICT, STDDEV
Modèles linéaires automatiques	PREDICT
Régression logistique binaire	PREDICT, PROBABILITY, PROBABILITY (catégorie), CONFIDENCE
Régression logistique conditionnelle	PREDICT
Régression logistique multinomiale	PREDICT, PROBABILITY, PROBABILITY (catégorie), CONFIDENCE
Modèle linéaire généralisé	PREDICT, STDDEV
Analyse discriminante	PREDICT, PROBABILITY, PROBABILITY (catégorie)
Classification TwoStep	PREDICT
Nuées dynamiques	PREDICT
Kohonen	PREDICT
Réseau de neurones (cible catégorielle)	PREDICT, PROBABILITY, PROBABILITY (catégorie), CONFIDENCE
Réseau de neurones (cible d'échelle)	PREDICT
Naive Bayes	PREDICT, PROBABILITY, PROBABILITY (catégorie), CONFIDENCE
Détection des anomalies	PREDICT
Ensemble de règles	PREDICT, CONFIDENCE
Modèle linéaire généralisé (cible catégorielle)	PREDICT, PROBABILITY, PROBABILITY (catégorie), CONFIDENCE
Modèle linéaire généralisé (cible d'échelle)	PREDICT, STDDEV
Modèle mixte linéaire généralisé (cible catégorielle)	PREDICT, PROBABILITY, PROBABILITY (catégorie), CONFIDENCE
Modèle mixte linéaire généralisé (cible d'échelle)	PREDICT
Régression ordinale multinomiale	PREDICT, PROBABILITY, PROBABILITY (catégorie), CONFIDENCE

Tableau 11. Fonctions prises en charge par type de modèle (suite)

Type de modèle	Fonctions prises en charge
Régression de Cox	PREDICT, CUMHAZARD
Voisin le plus proche (cible d'échelle)	PREDICT, NEIGHBOR, NEIGHBOR(K), DISTANCE, DISTANCE(K)
Voisin le plus proche (cible catégorielle)	PREDICT, PROBABILITY, PROBABILITY (catégorie), CONFIDENCE, NEIGHBOR, NEIGHBOR(K), DISTANCE, DISTANCE(K)
Réseau Bayésien	PREDICT, PROBABILITY, PROBABILITY (catégorie), CONFIDENCE
Support Vector Machine (cible catégorielle)	PREDICT, PROBABILITY, PROBABILITY (catégorie), CONFIDENCE
Support Vector Machine (cible d'échelle)	PREDICT, STDDEV

- Pour la régression logistique binaire, la régression logistique multinomiale, et les modèles Naive Bayes, la valeur retournée par la fonction CONFIDENCE est identique à celle retournée par la fonction PROBABILITY.
- Pour les modèles K-Means, la valeur retournée par la fonction CONFIDENCE est la moindre distance.
- Pour les modèles d'arbre ou d'ensembles de règles, la valeur de confiance (ou la fiabilité) peut être interprétée comme une probabilité ajustée de la modalité estimée et est toujours inférieure à la valeur retournée par la fonction PROBABILITY. Pour ces modèles, la valeur de confiance est plus fiable que la valeur retournée par la fonction PROBABILITY.
- Pour les modèles de réseaux de neurones, la valeur de confiance fournit une mesure indiquant si la modalité estimée est plus probable que la seconde meilleure modalité estimée.
- Pour la régression ordinaire multinomiale et les modèles linéaires généralisés, la fonction PROBABILITY est prise en charge lorsque la variable cible est binaire.
- Pour les modèles du voisin le plus proche sans variable cible, les fonctions disponibles sont NEIGHBOR et DISTANCE.

Configurations de scoring

Avant qu'un modèle puisse être utilisé pour le scoring, des informations supplémentaires doivent être définies. Par exemple, un flux IBM SPSS Modeler contenant un noeud source de vue de données a besoin des tables provenant d'un plan d'accès aux données spécifié pour pouvoir extraire les données requises.

Ces informations supplémentaires constituent une configuration de scoring pour le modèle et définissent des paramètres de scoring tels que :

- des données d'identification pour la configuration elle-même
- des données d'identification pour le modèle utilisées pour le scoring
- le fournisseur de données pour la saisie
- des paramètres pour la consignment
- l'ordre des attributs de saisie
- la taille du cache utilisé pour les modèles de scoring

Un modèle unique peut être utilisé dans plusieurs situations de scoring nécessitant différents paramètres de scoring. Par exemple, les scores peuvent être basés sur un fournisseur de données test pour une utilisation en interne et sur un fournisseur de données différent pour une utilisation en production. Sinon,

les informations consignées comme résultat de scoring peuvent dépendre de la situation de scoring. Pour permettre à un modèle d'être utilisé dans plusieurs circonstances de scoring différentes, un modèle peut être associé à plusieurs configurations de scoring.

Les configurations de scoring peuvent être suspendues pour prévenir temporairement le traitement de demandes de score. Une configuration suspendue doit être réactivée avant de pouvoir être utilisée pour générer des scores.

Pour créer une configuration de scoring pour un modèle, cliquez avec le bouton droit de la souris sur le modèle à configurer pour le scoring dans l'explorateur de contenu et sélectionnez **Configurer le scoring**. L'assistant de configuration de scoring s'affiche.

Important : Si l'option **Configurer le scoring** n'est pas disponible pour votre type de modèle, vérifiez auprès de votre administrateur système que l'adaptateur de scoring associé à ce type de modèle est installé pour le serveur IBM SPSS Collaboration and Deployment Services Repository. Lorsque vous vous connectez à un serveur de référentiel qui inclut des adaptateurs de scoring, votre environnement est mis à jour afin d'inclure la fonctionnalité de scoring.

Nouvelle configuration du modèle de scoring

Le volet Ajouter une nouvelle configuration au modèle de scoring de l'Assistant de configuration de scoring identifie le modèle utilisé pour le scoring.

Nom. Le nom de la configuration de scoring. Un modèle peut avoir de nombreuses configurations de scoring, chacune étant identifiée par son nom unique.

Fichier modèle. Le nom du fichier modèle associé à la configuration.

Libellé. Le libellé identifiant la version du fichier modèle configuré pour le scoring.

Cliquez sur **Suivant** pour spécifier les paramètres supplémentaires.

Paramètres spécifiques au modèle

Le volet Paramètres spécifiques au modèle de l'Assistant de configuration de scoring définit les paramètres de configuration du modèle spécifique en train d'être configuré. Les paramètres de configuration disponibles varient selon les différents modèles.

Spécifiez les valeurs pour les paramètres spécifiques proposés pour le modèle. Cliquez sur **Suivant** pour spécifier les paramètres supplémentaires.

Paramètres du fournisseur de données

Pour générer un score, vous devez fournir le modèle prédictif avec des valeurs pour les champs de saisie. Ces données peuvent être saisies manuellement en entrant une valeur dans chaque champ, ou récupérées automatiquement depuis une source de données.

Par exemple, supposons qu'un modèle requiert des valeurs pour les champs de saisie âge, revenu et sexe. Afin de générer un score pour un client, vous pouvez saisir la valeur de chaque champ manuellement. Ou, vous pouvez utiliser l'identifiant du client pour récupérer automatiquement les valeurs depuis une base de données client.

Le panneau **Paramètres du fournisseur de données** de l'assistant **Configuration de scoring** identifie le fournisseur de données à utiliser pour l'extraction automatique des valeurs d'entrée. Lorsque vous utilisez un fournisseur de données, celui-ci doit être l'un des objets suivants qui sont définis dans IBM SPSS Collaboration and Deployment Services Repository:

- Un plan d'accès aux données pour une vue de données analytiques

Après avoir spécifié les paramètres de fournisseur de données, cliquez sur **Suivant** pour en définir d'autres.

Vue de données analytiques

Vue de données analytiques. Sélectionnez la vue de données à utiliser dans la liste de toutes les définitions de vue de données analytiques disponibles qui sont actuellement spécifiées dans le système.

Libellé. Spécifiez la version de la vue de données en sélectionnant le libellé correspondant dans la liste de tous les libellés disponibles pour la vue de données analytiques sélectionnée.

Plan d'accès aux données. Sélectionnez le plan d'accès aux données dans la liste des plans disponibles dans la version spécifiée de la vue de données analytiques.

Table d'entrée de modèle. Cette liste identifie les tables utilisées par le modèle de scoring. Lorsque vous utilisez un plan d'accès aux données, au moins une table d'entrée doit être associée à une table provenant du plan. Si le nom de la table apparaît en gras, cela indique que la table est associée à une table de plan d'accès aux données. Les valeurs de toute table d'entrée non associée à une table de plan doivent être saisies manuellement pour chaque requête de score.

Table de la vue de données analytiques. Définit la table de plan d'accès aux données qui fournit les valeurs d'une table d'entrée sélectionnée.

Associez une table d'entrée à une table de plan d'accès aux données en procédant comme suit :

1. Sélectionnez la table dans la liste **Table d'entrée de modèle**.
2. Sélectionnez la table de plan d'accès aux données dans la liste **Table**.

Pour chaque table d'entrée qui extrait des données du fournisseur de données, suivez la procédure suivante :

Ordre des données de saisie

Le volet Ordre des données de saisie de l'Assistant de configuration de scoring permet de contrôler l'ordre des champs de saisie du scoring.

Cette liste affiche les champs de saisie organisés en tables utilisés par le modèle prédictif. Cliquez sur le signe plus précédant le nom d'une table pour révéler les champs de saisie existants pour cette table. Cliquez sur le signe moins précédant le nom d'une table pour masquer les champs de saisie existants pour cette table.

Si une demande de scoring de client omet les noms de champs, les valeurs d'entrée transférées sont considérées être dans l'ordre défini par ce volet. L'omission des noms de champs peut simplifier les communications client/serveur pour les configurations impliquant un grand volume de scores. En outre, si les champs de saisie sont inclus dans la réponse de scoring, l'ordre des champs renvoyés correspond à l'ordre défini ici. Pour plus d'informations, voir la rubrique «[Paramètres renvoyés des données d'entrée](#)», à la page 114.

Pour modifier l'ordre des champs de saisie dans une table, sélectionnez un champ et cliquez sur les boutons **Haut** ou **Bas** pour déplacer le champ vers l'emplacement cible. Vous ne pouvez pas déplacer un champ d'une table à une autre. Toutefois, vous pouvez réorganiser les tables en sélectionnant le nom de la table et en cliquant sur les boutons **Haut** ou **Bas**.

Cliquez sur **Suivant** pour spécifier les paramètres supplémentaires.

Paramètres renvoyés des données d'entrée

Le volet Paramètres renvoyés des données d'entrée de l'assistant Configuration de scoring permet de contrôler le contenu de la réponse de scoring pour les saisies.

Renvoi d'entrées de demande en réponse. Si vous sélectionnez cette option, la réponse de scoring contient des valeurs pour les entrées de demande spécifiées.

Cette liste affiche les champs de saisie organisés en tables utilisés par le modèle prédictif. Cliquez sur le signe plus précédant le nom d'une table pour révéler les champs de saisie existants pour cette table. Cliquez sur le signe moins précédant le nom d'une table pour masquer les champs de saisie existants pour cette table.

La case située devant chaque champ de saisie et chaque nom de table indique si oui ou non le champ ou la table sont inclus dans la réponse. Si la case est cochée, le champ est inclus. Pour ajouter un champ à la réponse de scoring, cliquez sur la case vide située devant le nom du champ. Pour ajouter tous les champs d'une table à la réponse de scoring, cliquez sur la case vide située devant le nom de la table. En cliquant sur une case déjà cochée, vous supprimez le champ ou la table correspondant de la réponse.

Cliquez sur **Suivant** pour spécifier les paramètres supplémentaires.

Paramètres renvoyés des données de sortie

Le volet Paramètres renvoyés des données de sortie de l'assistant Configuration de scoring permet de contrôler le contenu de la réponse de scoring pour les résultats.

Des demandes de scoring peuvent produire une variété de résultats de scoring différents, le type de sortie étant dépendant du modèle utilisé pour le scoring. La configuration de scoring permet de spécifier un sous-ensemble de résultats à retourner en réponse à une demande de scoring. Pour des modèles offrant plusieurs résultats de scoring, il peut être utile de limiter les valeurs renvoyées à un ensemble plus petit afin d'optimiser la performance de scoring.

Les sorties de modèles qui peuvent être incluses dans la réponse sont affichées dans la liste. Pour plus d'informations sur des éléments précis destinés à des fichiers PMML, voir [«Fonctions et modèles de scoring pris en charge»](#), à la page 110.

Sélectionnez les sorties à inclure pour cette configuration de scoring particulière. Vous devez sélectionner au moins un élément de sortie. Cliquez sur **Suivant** pour spécifier les paramètres supplémentaires.

Paramètres relatifs à la consignation

Le volet Paramètres relatifs à la consignation de l'assistant de configuration de scoring définit le contenu des journaux d'audit pour le processus de scoring.

Pour capturer les informations relatives à la consignation, sélectionnez **Activer la consignation**. Les mesures pouvant être incluses dans les journaux de scoring apparaissent dans la liste.

Entrées de demande. Les valeurs des champs de saisie utilisés pour le scoring.

Données contextuelles. Les valeurs des champs contextuels utilisés pour le scoring.

Sorties de modèles. Les valeurs de sortie du modèle. La liste des sorties disponibles dépend du type de modèle configuré pour le scoring. Pour plus d'informations, voir la rubrique [«Fonctions et modèles de scoring pris en charge»](#), à la page 110.

Important :

- Pour que les entrées puissent être consignées, la consignation doit être explicitement activée pour chaque entrée, y compris les entrées de demande et les entrées contextuelles. Par défaut, les valeurs d'entrée ne sont pas consignées.
- Les entrées de demande sont consignées séparément des entrées contextuelles. Une entrée de demande peut avoir le même nom qu'une entrée contextuelle, mais ces deux entrées apparaîtront séparément dans le journal.
- Si l'utilisateur ne fournit pas explicitement l'entrée et que le service de données ne calcule pas de valeur pour l'entrée, celle-ci sera consignée en tant que valeur nulle (balise vide).
- Le service de données ne fournira pas l'entrée à moins que le modèle ne l'exige. Si la consignation est activée pour une entrée non requise, une valeur nulle sera consignée.

Mesures du moteur de scoring. Mesures qui reflètent les performances de la configuration de scoring. Les mesures disponibles sont les suivantes :

- **Durée de scoring.** Durée, mesurée en millisecondes, entre la demande de score et sa génération.
- **Durée d'initialisation des données de scoring.** Durée, mesurée en millisecondes, nécessaire à l'initialisation du service de données pour une demande de score.
- **Temps d'accès aux données de scoring.** Temps, mesuré en millisecondes, nécessaire au service de données pour accéder aux données.
- **Durée d'attente du calcul de scoring.** Durée, mesurée en millisecondes, pendant laquelle le processus du fournisseur de score attend le service de données.
- **Durée du calcul de scoring.** Durée, mesurée en millisecondes, pendant laquelle le processus du fournisseur de score calcule le score.

- **Temps d'attente moyen.** Durée moyenne, mesurée en millisecondes, entre la demande de score et sa génération.
- **Temps d'attente minimal.** La plus petite durée, mesurée en millisecondes, entre la demande de score et sa génération.
- **Temps d'attente maximal.** La plus grande durée, mesurée en millisecondes, entre la demande de score et sa génération.
- **Temps d'initialisation des données de scoring.** Durée, mesurée en millisecondes, nécessaire à l'initialisation du service de données pour une demande de score.
- **Temps moyen d'initialisation des données.** Durée moyenne, mesurée en millisecondes, nécessaire à l'initialisation du service de données pour une demande de score.
- **Temps minimum d'initialisation des données.** Durée minimale, mesurée en millisecondes, nécessaire à l'initialisation du service de données pour une demande de score.
- **Temps maximum d'initialisation des données.** Durée maximale, mesurée en millisecondes, nécessaire à l'initialisation du service de données pour une demande de score.
- **Temps d'accès aux données de scoring.** Durée, mesurée en millisecondes, nécessaire à l'initialisation du service de données pour accéder aux données.
- **Temps moyen d'accès aux données.** Durée moyenne, mesurée en millisecondes, nécessaire à l'initialisation du service de données pour accéder aux données.
- **Temps minimal d'accès aux données.** Durée minimale, mesurée en millisecondes, nécessaire à l'initialisation du service de données pour accéder aux données.
- **Temps maximal d'accès aux données.** Durée maximale, mesurée en millisecondes, nécessaire à l'initialisation du service de données pour accéder aux données.
- **Temps d'attente du calcul de scoring.** Durée, mesurée en millisecondes, pendant laquelle le processus du fournisseur de score attend le service de données.
- **Temps moyen d'attente de calcul.** Durée moyenne, mesurée en millisecondes, pendant laquelle le processus du fournisseur de score attend le service de données.
- **Temps minimum d'attente de calcul.** Durée minimale, mesurée en millisecondes, pendant laquelle le processus du fournisseur de score attend le service de données.
- **Temps maximum d'attente de calcul.** Durée maximale, mesurée en millisecondes, pendant laquelle le processus du fournisseur de score attend le service de données.
- **Temps de calcul de scoring.** Durée, mesurée en millisecondes, pendant laquelle le processus du fournisseur de score calcule le score.
- **Temps moyen de calcul.** Durée moyenne, mesurée en millisecondes, pendant laquelle le processus du fournisseur de score calcule le score.
- **Temps minimum de calcul.** Durée minimale, mesurée en millisecondes, pendant laquelle le processus du fournisseur de score calcule le score.
- **Temps maximum de calcul.** Durée maximale, mesurée en millisecondes, pendant laquelle le processus du fournisseur de score calcule le score.
- **Temps moyen de sérialisation de la consignation.** Durée moyenne, mesurée en millisecondes, nécessaire à la création d'une entrée de journal au format XML.
- **Temps minimum de sérialisation de la consignation.** Durée minimale, mesurée en millisecondes, nécessaire à la création d'une entrée de journal au format XML.
- **Temps maximum de sérialisation de la consignation.** Durée maximale, mesurée en millisecondes, nécessaire à la création d'une entrée de journal au format XML.
- **Temps moyen de file d'attente de journal.** Durée moyenne, mesurée en millisecondes, nécessaire au placement des données de journal XML dans la file d'attente JMS.
- **Temps minimum de file d'attente de journal.** Durée minimale, mesurée en millisecondes, nécessaire au placement des données de journal XML dans la file d'attente JMS.
- **Temps maximum de file d'attente de journal.** Durée maximale, mesurée en millisecondes, nécessaire au placement des données de journal XML dans la file d'attente JMS.

- **Scores de la configuration.** Nombre total de scores créés par une configuration de scoring précise.
- **Temps écoulé du score.** Durée, mesurée en millisecondes, depuis la dernière génération de scorings.
- **Temps de bon fonctionnement de la configuration.** Durée, mesurée en secondes, pendant laquelle une configuration de scoring a été disponible pour le scoring.
- **Occurrences dans le cache.** Nombre de tentatives réussies de récupération de données à partir du cache de la mémoire pour une configuration de scoring.
- **Absences d'occurrence dans le cache.** Nombre de tentatives échouées de récupération de données à partir du cache de la mémoire pour une configuration de scoring. Chaque tentative ayant échoué entraîne un nouvel appel de service pour récupérer les données nécessaires.

Propriétés du moteur de scoring. Caractéristiques de la configuration de scoring elle-même. Les entrées comprennent :

- **Chemin du modèle.** Chemin IBM SPSS Collaboration and Deployment Services Repository du fichier modèle associé à la configuration.
- **Type MIME du modèle.** Type MIME du fichier modèle associé à la configuration.
- **Plan d'accès aux données de la vue de données analytiques.** Nom du plan d'accès aux données utilisé lors de l'accès à la vue des données analytiques.
- **Repère de version du modèle.** Repère identifiant la version du fichier modèle associé à la configuration.
- **Libellé de version du modèle.** Libellé identifiant la version du fichier modèle associé à la configuration.
- **Nom de la configuration de scoring.** Nom de la configuration de scoring.
- **ID du modèle.** Identificateur IBM SPSS Collaboration and Deployment Services Repository du fichier de modèle associé à la configuration.
- **Numéro de série de la configuration de scoring.** Identificateur unique de la demande de scoring pour la configuration.

Sélectionnez les éléments à inclure dans le journal pour cette configuration de scoring particulière. Pour chaque demande de score, les valeurs de tous les éléments sélectionnés sont entrées dans le journal de scoring.

Cliquez sur **Suivant** pour spécifier les paramètres supplémentaires.

Paramètres avancés

Le volet Paramètres avancés de l'assistant de configuration de scoring offre des paramètres en option pour optimiser le processus de scoring.

Utilisable dans le scoring par lots. Si vous sélectionnez cette option, la configuration du modèle de scoring peut être utilisée dans des demandes de scoring par lots.

Taille de cache du modèle. Nombre de demandes de scoring simultanées pour la configuration. Pour optimiser les performances, conservez la plus petite taille de cache possible.

Destination du journal. Par défaut, IBM SPSS Collaboration and Deployment Services utilise JMS (Java Message Service) pour la consignation des informations sur les scorings dans une file d'attente. Si votre environnement est configuré pour utiliser un message driven bean personnalisé pour la consignation, précisez la destination du journal pour ce bean. Contactez votre administrateur pour connaître la destination adaptée à votre environnement.

Cliquez sur **Terminer** pour créer une configuration de scoring avec les paramètres spécifiés.

Alias de configuration de scoring

Un alias de configuration de scoring fournit un nom fixe auquel les clients de scoring peuvent envoyer leurs demandes de scoring. L'alias transmet les demandes à une configuration de scoring affectée. Cette

configuration qui est affectée à l'alias peut être modifiée à tout moment en changeant le modèle utilisé pour le scoring.

Les applications client font référence au nom de l'alias pour les demandes de scoring au lieu de faire référence à un nom de configuration de scoring. Lorsque vous affectez une configuration différente à l'alias, les demandes suivantes sont acheminées vers la nouvelle configuration. Par conséquent, vous pouvez modifier la configuration utilisée pour le scoring sans modifier l'application client.

Prenons comme exemple l'environnement illustré dans la [Figure 7](#), à la page 118. IBM SPSS Collaboration and Deployment Services Repository contient deux modèles de scoring. Le *Modèle 1* est configuré pour un scoring à partir des paramètres spécifiés dans la *Configuration A*. Le *Modèle 2* est configuré pour un scoring à partir des paramètres spécifiés dans la *Configuration B*. La *Configuration A* a un alias de configuration. Le client de scoring envoie une demande de scoring à l'alias de configuration de scoring, qui envoie cette demande à la *Configuration A*. Le *Modèle 1* génère le score et renvoie le résultat au client.

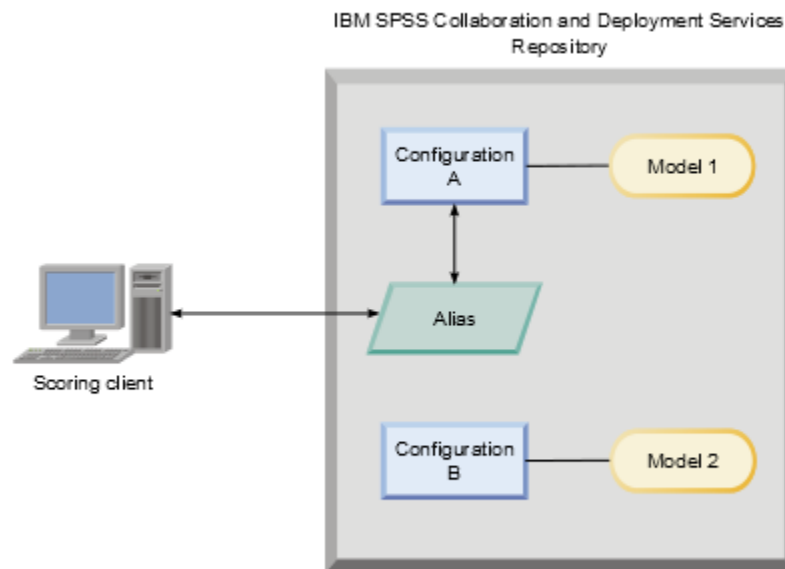

Figure 7. Exemple d'alias pour les configurations de scoring

Supposons que vous remplacez la configuration affectée à l'alias par la *Configuration B*. Dans ce cas, le client de scoring envoie toujours la demande de scoring au même alias, mais la demande est ensuite envoyée à la *Configuration B*. Le *Modèle 2* génère le score, qui est ensuite renvoyé au client. Aucune modification n'a été apportée au client, mais c'est un modèle totalement différent qui a généré le score. Si vous n'aviez pas utilisé l'alias, le client aurait dû être modifié pour que le *Modèle 2* soit utilisé pour le scoring.

Les alias de configuration de scoring sont généralement utilisés dans le test A/B des modèles de scoring lorsque vous avez besoin de pouvoir remplacer un modèle de production par un modèle ayant de meilleures performances sans impacter les processus de production en cours.

Création d'alias de configuration de scoring

Créez un alias pour une configuration de scoring si vous avez besoin de pouvoir changer la configuration utilisée par les clients de scoring sans modifier ces clients.

Avant de commencer

Ouvrez la vue Scoring pour accéder à toutes les configurations de scoring et à tous les alias de configuration disponibles. Il faut au moins une configuration de scoring dans le système pour pouvoir créer un alias.

Pourquoi et quand exécuter cette tâche

Un alias de configuration fournit une couche supplémentaire entre le client de scoring et la configuration de scoring. Vous pouvez changer la configuration qui gère les demandes de scoring sans mettre à jour le client.

Procédure

1. Sélectionnez une configuration de scoring dans la vue Scoring.
2. Cliquez sur **Créer un alias**.
3. Dans la boîte de dialogue **Alias de configuration de scoring**, entrez un nom pour l'alias.
Les tâches de scoring font référence à ce nom lorsqu'une demande de scoring est soumise.
4. Sélectionnez la configuration de scoring à affecter à cet alias.
Cette configuration traite toutes les demandes de scoring soumises à l'alias.

Restriction : Un alias ne peut pas faire référence à un autre alias. Les alias peuvent uniquement faire référence à des configurations de scoring.

5. Cliquez sur **OK**.

Résultats

La vue Scoring est mise à jour afin d'inclure une entrée pour l'alias. L'alias de configuration est alors disponible pour les demandes de scoring. Il transmet toutes les demandes de scoring soumises à la configuration de scoring désignée.

Edition d'alias de configuration de scoring

Changez la configuration de scoring qui est référencée par un alias afin qu'une autre configuration soit utilisée pour la génération de scores pour les demandes qui lui sont soumises.

Avant de commencer

Ouvrez la vue Scoring pour accéder à toutes les configurations de scoring et à tous les alias de configuration disponibles.

Pourquoi et quand exécuter cette tâche

Lorsque vous utilisez un alias de configuration pour acheminer des demandes de scoring, vous pouvez changer la configuration de scoring utilisée pour générer les scores en modifiant cet alias. Cette approche est généralement utilisée lorsqu'un nouveau modèle de scoring a de meilleures performances qu'un autre modèle. Mettez à jour l'alias afin qu'il fasse référence à une configuration de scoring pour le nouveau modèle et que toutes les demandes de scoring ultérieures soumises à l'alias soient transmises à la nouvelle configuration de scoring.

Lorsque vous affectez une nouvelle configuration à un alias, le modèle utilisé par la nouvelle configuration doit être compatible avec celui qui est utilisé par l'ancienne configuration. Les entrées du nouveau modèle doivent être un sous-ensemble des entrées de l'ancien modèle. Les sorties du nouveau modèle doivent être un sur-ensemble des sorties de l'ancien modèle. En outre, les types de champ d'entrée doivent correspondre dans les deux modèles. Par exemple, si l'ancien modèle utilise les champs *âge*, *genre* et *revenu* pour générer les valeurs cible, les probabilités et les valeurs de confiance prévues, le nouveau modèle doit utiliser au moins l'un des mêmes champs d'entrée pour générer une sortie contenant au minimum ces trois valeurs prévisionnelles. Si le champ *genre* a le type chaîne dans l'ancien modèle, il doit avoir le même type dans le nouveau modèle. Ces restrictions de compatibilité permettent d'être sûr que l'entrée de la demande de score client pourra être traitée par les deux modèles et que les résultats pourront être correctement gérés par le client. Si les modèles ne sont pas compatibles, il est nécessaire de changer le client de scoring si une nouvelle configuration est affectée à un alias.

Procédure

1. Sélectionnez un alias de configuration de scoring dans la vue Scoring.
2. Cliquez sur **Editer un alias**.
3. Sélectionnez une nouvelle configuration de scoring à affecter à l'alias.
4. Cliquez sur **OK**.

Résultats

La vue Scoring est mise à jour afin d'afficher la nouvelle configuration affectée à l'alias. L'alias modifié est disponible pour les demandes de scoring.

Suppression d'alias de configuration de scoring

Supprimez un alias de configuration s'il n'est plus utile pour les tâches de scoring.

Avant de commencer

Ouvrez la vue Scoring pour accéder à toutes les configurations de scoring et à tous les alias de configuration disponibles.

Pourquoi et quand exécuter cette tâche

Si un alias est devenu inutile, supprimez-le du système. La configuration de scoring qui est utilisée par un alias n'est pas supprimée lorsque cet alias est supprimé. Si la configuration est devenue inutile, vous devez la supprimer de façon distincte.

Important : Vérifiez qu'aucune application client n'utilise cet alias de configuration avant de le supprimer. Si vous supprimez un alias qui est utilisé par une application client, cette application ne pourra plus générer de scores.

Procédure

1. Sélectionnez l'alias dans la vue Scoring.
2. Cliquez sur **Supprimer les configurations** ou appuyez sur la touche de suppression.

Résultats

L'alias est alors supprimé du système.

Ensembles d'associations de configurations de scoring

Un ensemble d'associations de configurations de scoring se compose d'une configuration de scoring principale ou d'une ou plusieurs autres configurations destinées à la génération de scores. Les demandes de scoring qui sont soumises à la configuration principale sont affectées à l'une des configurations de l'ensemble en fonction des pourcentages de distribution définis.

Un ensemble d'associations de configurations de scoring permet de comparer les performances d'un ou plusieurs modèles avec le modèle de production en cours. Les demandes de scoring qui sont soumises au modèle de production sont automatiquement affectées à l'un des modèles alternatifs en vue de leur traitement. Au fil du temps, vous pouvez comparer les scores générés par tous les modèles de l'ensemble afin de déterminer quel est celui qui a les meilleures performances.

Vous pouvez arrêter le test de tous les modèles alternatifs en supprimant l'ensemble d'associations. Une fois l'ensemble supprimé, c'est la configuration principale qui gère toutes les demandes de scoring. Vous pouvez aussi arrêter le test des modèles alternatifs individuels en les supprimant de l'ensemble et en ajustant les pourcentages de distribution.

Prenons comme exemple l'environnement illustré dans la [Figure 8](#), à la page 121. IBM SPSS Collaboration and Deployment Services Repository contient un ensemble d'associations qui inclut trois configurations de scoring. La *Configuration B* est la configuration principale qui contient les paramètres de

scoring du *Modèle 2*. La *Configuration A* et la *Configuration C* définissent les paramètres de scoring du *Modèle 1* et du *Modèle 3*. L'ensemble d'associations envoie 15% des demandes de score à la *Configuration A* et envoie 15% à la *Configuration C*. Les 70% restants sont traités par la *Configuration B*.

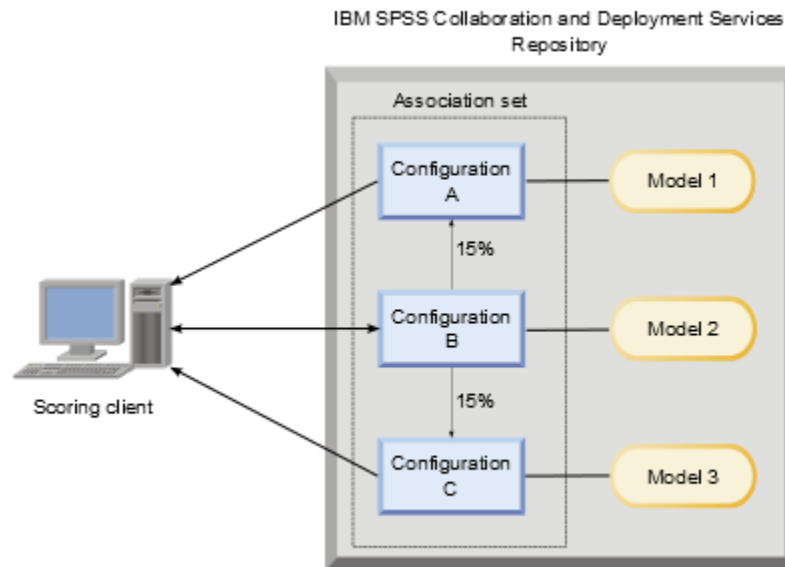

Figure 8. Exemple d'ensemble d'associations pour les configurations de scoring

Lorsqu'un client de scoring envoie une demande de scoring à la *Configuration B*, elle est acheminée vers l'une des configurations de l'ensemble. Cette configuration génère alors le score et renvoie le résultat au client.

Si la configuration affectée à une demande de scoring est supprimée du système, elle ne s'exécute pas ou présente une erreur qui la rend indisponible ; la demande est alors réacheminée vers la configuration principale de l'ensemble d'associations.

Compatibilité des configurations

Pour pouvoir être incluse dans un ensemble d'associations, une configuration de scoring doit être compatible avec la configuration principale de l'ensemble. Cette compatibilité permet de s'assurer que les demandes de score envoyées à la configuration principale pourront être traitées par n'importe quelle configuration associée. En outre, les sorties renvoyées par une configuration associée peuvent être traitées par l'application client qui envoie la demande de score.

Pour qu'il y ait compatibilité, les critères suivants doivent être satisfaits :

- Tous les noms de table d'entrée d'une configuration associée doivent avoir un nom de table d'entrée correspondant dans la configuration principale
- Les entrées d'une configuration de scoring associée doivent être un sous-ensemble des entrées de la configuration principale
- Les sorties d'une configuration de scoring associée doivent être un sous-ensemble des sorties de la configuration principale

Pour que les entrées de la configuration de scoring associée soient un sous-ensemble des entrées de la configuration principale, il faut que les critères suivants soient satisfaits :

- Les noms de champs requis dans les tables d'entrée d'une configuration associée doivent être inclus dans les tables correspondantes de la configuration principale. Ces champs doivent être obligatoires dans la configuration principale.

- Les noms de champs facultatifs dans les tables d'entrée d'une configuration associée n'ont pas besoin d'être inclus dans les tables de la configuration principale. Toutefois, si ces champs sont inclus dans la configuration principale, ils peuvent être obligatoires ou facultatifs.
- Les types des champs d'entrée de la configuration associée doivent correspondre à ceux de la configuration principale

La Figure 9, à la page 122 présente des configurations de scoring compatibles et incompatibles pour une configuration principale.

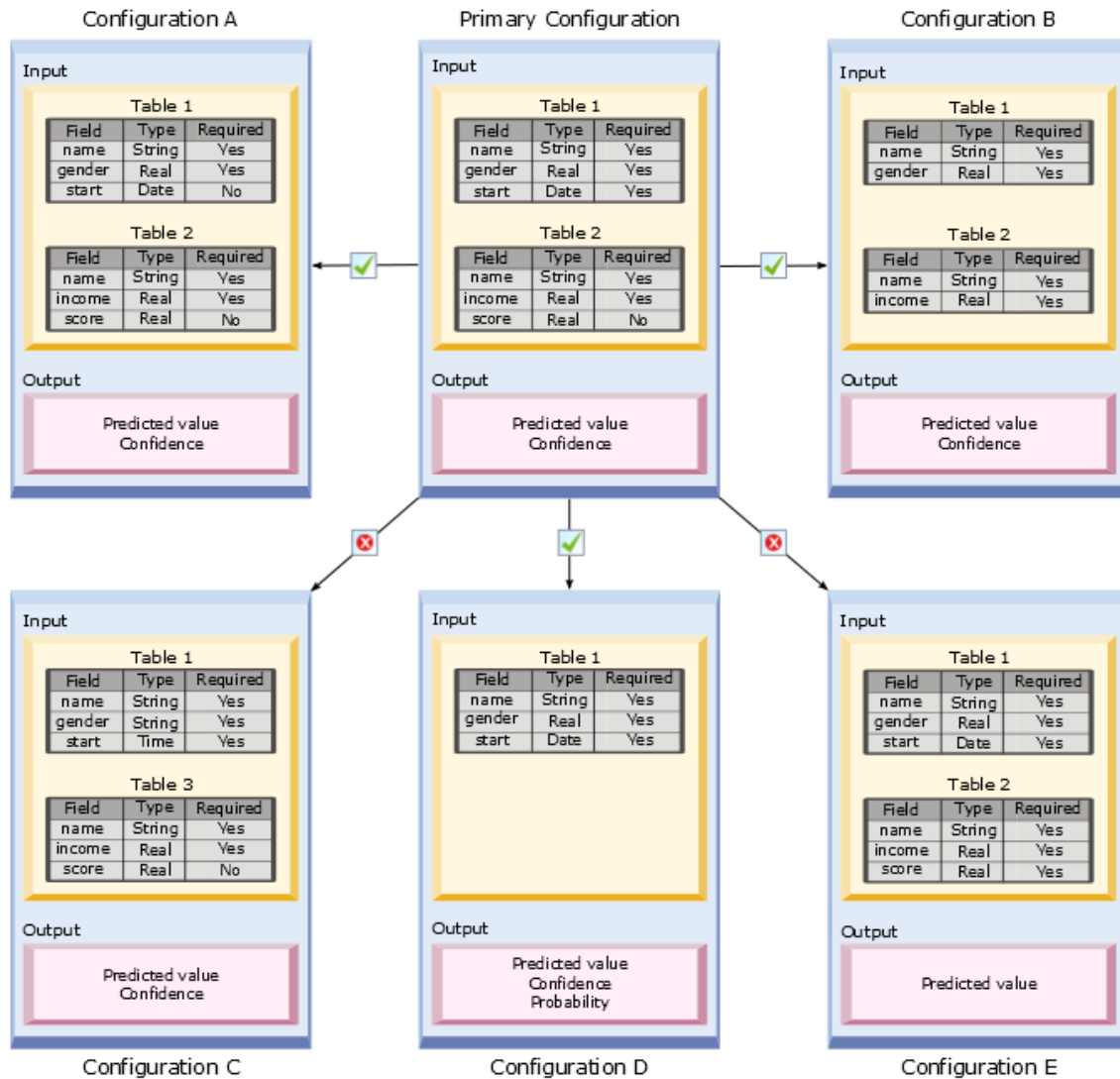

Figure 9. Compatibilité des configurations de scoring

La Configuration A et la Configuration B sont toutes deux compatibles avec la configuration principale. Ces configurations possèdent deux tables qui portent les mêmes noms que les tables de la configuration principale. Tous les champs des configurations portent les mêmes noms et ont les mêmes types que les champs de la configuration principale. Tous les champs obligatoires pour les configurations associées sont également obligatoires pour la configuration principale. Enfin, toutes les configurations renvoient le même ensemble de résultats.

La Configuration D est également compatible avec la configuration principale. La table d'entrée 1 de la Configuration D possède une table correspondante dans la configuration principale. Tous les champs de

la configuration associée portent les mêmes noms et ont les mêmes types que les champs de la *Table 1* de la configuration principale. Les sorties de la *Configuration D* sont également un sur-ensemble des sorties de la configuration principale.

En revanche, la *Configuration C* n'est pas compatible avec la configuration principale pour deux raisons. Tout d'abord, la configuration principale ne contient pas de table nommée *Table 3*. Une demande de score envoyée à la configuration principale ne peut inclure de données de cette table. Enfin, le champ *début* est de type *Heure* dans la *Configuration C* mais de type *Date* dans la configuration principale. Les données du champ *début* sont de type différent dans les deux configurations.

La *Configuration E* est également incompatible avec la configuration pour deux raisons. Tout d'abord, le champ *score* est obligatoire pour la configuration associée mais ne l'est pas pour la configuration principale. Par conséquent, une demande de score envoyée à la configuration principale ne peut inclure de données obligatoires pour la configuration associée. Enfin, la *Configuration E* renvoie uniquement la valeur prévue alors que la configuration principale renvoie à la fois la valeur prévue et la valeur de confiance. Les sorties de la configuration associée ne sont pas un sous-ensemble des sorties de la configuration principale.

Création d'ensembles d'associations de configurations de scoring

Créez un ensemble d'associations de configurations de scoring afin de répartir les demandes de score entre un ensemble de configurations.

Avant de commencer

Ouvrez la vue *Scoring* pour accéder à toutes les configurations de scoring et à tous les alias de configuration disponibles. Il faut au moins deux configurations de scoring dans le système pour créer un ensemble d'associations.

Procédure

1. Sélectionnez une configuration de scoring dans la vue *Scoring*.
Cette configuration est la configuration principale de l'ensemble d'associations.
2. Cliquez sur **Créer des associations**.
3. Dans la boîte de dialogue **Association de configurations de scoring**, sélectionnez une ou plusieurs configurations de scoring à associer à la configuration principale.
La liste inclut uniquement les configurations qui sont compatibles avec la configuration principale.
Appuyez sur **Ctrl** pour sélectionner plusieurs configurations. Pour sélectionner un ensemble de configurations contiguës, appuyez sur **Maj** et sélectionnez la première et la dernière configuration de l'ensemble.
4. Cliquez sur **Suivant**.
5. Entrez le pourcentage de demandes de scoring à soumettre à chaque configuration en entrant la valeur dans la colonne **Pourcentage**.
Le total des pourcentages doit être égal à 100%.
6. Cliquez sur **Terminer**.

Résultats

La vue *Scoring* est mise à jour afin d'afficher le nouvel ensemble de configurations. Les demandes de scoring envoyées à la configuration de scoring principale sont réparties entre les configurations de l'ensemble à hauteur des pourcentages spécifiés.

Edition d'ensembles d'associations de configurations de scoring

Modifiez un ensemble d'associations de configurations de scoring pour changer les configurations incluses dans l'ensemble ou le pourcentage de demandes envoyées à chaque configuration de l'ensemble.

Avant de commencer

Ouvrez la vue Scoring pour accéder à toutes les configurations de scoring et à tous les alias de configuration disponibles.

Procédure

1. Dans la vue Scoring, sélectionnez la configuration principale d'un ensemble d'associations.
2. Cliquez sur **Editer des associations**.
3. Dans la boîte de dialogue **Association de configurations de scoring**, sélectionnez une ou plusieurs configurations de scoring à associer à la configuration principale.
La liste inclut uniquement les configurations qui sont compatibles avec la configuration principale. Les configurations actuellement incluses dans l'ensemble d'associations sont sélectionnées par défaut.
Appuyez sur **Ctrl** pour sélectionner plusieurs configurations. Pour sélectionner un ensemble de configurations contiguës, appuyez sur **Maj** et sélectionnez la première et la dernière configuration de l'ensemble.
4. Cliquez sur **Suivant**.
5. Entrez le pourcentage de demandes de scoring à soumettre à chaque configuration en entrant la valeur dans la colonne **Pourcentage**.
Le total des pourcentages doit être égal à 100%.
6. Cliquez sur **Terminer**.

Résultats

La vue Scoring est mise à jour afin d'afficher l'ensemble d'associations de configurations modifié. Les demandes de scoring envoyées à la configuration de scoring principale sont réparties entre les configurations de l'ensemble à hauteur des pourcentages spécifiés.

Suppression d'ensembles d'associations de configurations de scoring

Supprimez les associations d'une configuration de scoring afin d'empêcher que les demandes de scoring soumises à la configuration soient traitées par une configuration associée.

Avant de commencer

Ouvrez la vue Scoring pour accéder à toutes les configurations de scoring et à tous les alias de configuration disponibles.

Procédure

1. Dans la vue Scoring, sélectionnez la configuration de scoring principale dans l'ensemble d'associations sont les associations sont à supprimer.
2. Cliquez sur **Supprimer des associations**.

Résultats

Les associations entre la configuration de scoring sélectionnée et les autres configurations sont supprimées du système. Toutes les demandes de scoring ultérieures qui sont soumises à la configuration sélectionnée sont traitées par cette configuration.

Test de division A/B pour les configurations de scoring

Utilisez le test de division A/B pour comparer les différentes configurations de scoring en termes de performances globales. Vous pouvez ensuite ajouter la meilleure configuration aux tâches de production existantes afin d'améliorer leurs capacités prédictives.

Lorsque vous souhaitez utiliser un modèle pour générer des scores, vous définissez une configuration de scoring basée sur une version particulière du modèle dans IBM SPSS Collaboration and Deployment Services Repository. Avec le temps, il peut s'avérer nécessaire de mettre à jour le modèle afin de prendre en compte des considérations supplémentaires, telles que la disponibilité de nouvelles données ou de meilleurs algorithmes prédictifs. Toutefois, avant de remplacer un modèle utilisé dans des tâches de production, vous pouvez souhaiter évaluer les performances du nouveau modèle afin de déterminer s'il est meilleur que le modèle actuel.

Dans un test de division A/B, vous conservez la configuration de scoring existante déployée mais vous réacheminez certaines des demandes de scores entrantes de la configuration de production vers la configuration de remplacement potentielle. Au fur et à mesure du traitement des demandes, vous pouvez examiner les résultats du modèle afin d'en évaluer les performances globales. Si vous constatez que la configuration de remplacement fonctionne mieux que la configuration existante, vous remplacez les instances de la configuration existante dans les tâches de production par la nouvelle configuration.

L'approche du test de division A/B incorpore à la fois des ensembles d'associations et des alias de configuration. L'ensemble d'associations définit les configurations de scoring qui sont évaluées et le nombre de demandes envoyées à chacune. L'alias définit la configuration qui est utilisée dans les tâches de production.

Pour illustrer cette approche, supposons que vous génériez des scores à partir du Modèle 2 avec la Configuration B. Vous développez deux modèles alternatifs possibles pour la génération des scores, le Modèle 1 et le Modèle 3, et vous créez une configuration de scoring pour chacun. Vous souhaitez déterminer si l'un des modèles alternatifs a de meilleures performances que le Modèle 2.

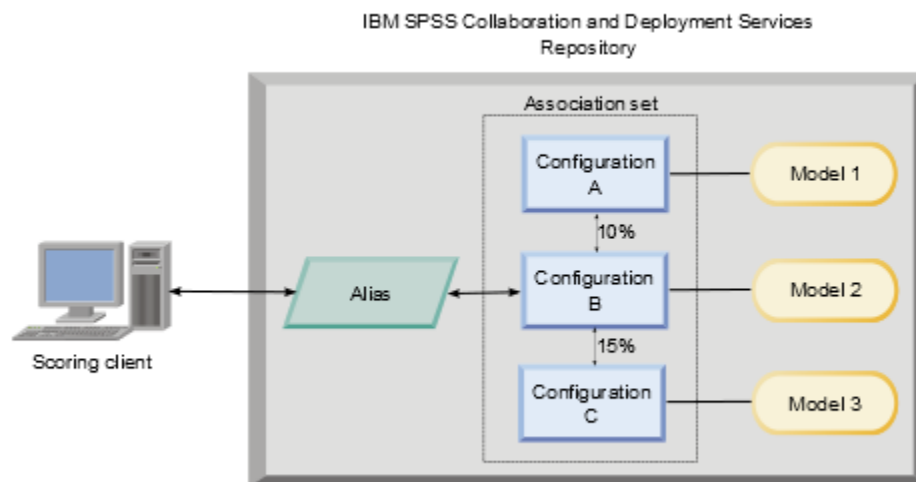

Figure 10. Exemple de test A/B

La Figure 10, à la page 125 affiche un environnement de test de division A/B destiné à l'évaluation des configurations. Une application client envoie une demande de score à un alias de configuration, qui transmet la demande à la Configuration B. La Configuration B est la configuration principale d'un ensemble d'associations qui envoie 10% des demandes à la Configuration A et 15% des demandes à la Configuration C. Les 75% restants sont traités par la Configuration B. La configuration qui est affectée à la demande génère et renvoie la sortie de scoring à l'aide du modèle associé.

La table de journalisation de scoring contient les résultats de toutes les configurations de scoring. On suppose qu'après avoir examiné les résultats, vous constatez que la Configuration C génère de meilleurs scores globaux que la Configuration B. Pour déployer la Configuration C dans les tâches de production, éditez l'alias en faisant référence à cette configuration. Toutes les demandes suivantes envoyées à l'alias sont alors routées vers la nouvelle configuration.

Si aucune des configurations alternatives ne donne de meilleurs résultats, supprimez l'ensemble d'associations pour que la configuration existante continue de produire les scores dans les tâches de production.

Evaluation des modèles de scoring à l'aide du test A/B

Dans le cadre d'un test de division A/B, utilisez un ensemble d'associations de configurations de scoring pour définir l'ensemble de configurations incluses dans les tests. Utilisez un alias de configuration pour la configuration principale dans l'ensemble afin de gérer la configuration utilisée pour les tâches de scoring de niveau production.

Procédure

1. Créez un alias pour la configuration de scoring principale.
Les applications client envoient des demandes de score à cet alias.
2. Créez un ensemble d'associations pour la configuration de scoring principale qui contient les autres configurations à tester. Affectez les pourcentages de demandes de score devant être gérées par chaque configuration.
Les demandes de scoring qui sont transmises à l'ensemble d'associations par l'alias sont réparties entre les configurations de l'ensemble.
3. Envoyez les demandes de score à l'alias et examinez les résultats.
Utilisez les informations de la table de journalisation de scoring pour évaluer les performances des configurations testées.
4. Si les résultats indiquent qu'une configuration de scoring génère de meilleurs résultats que la configuration principale, mettez à jour l'alias afin qu'il fasse référence à la nouvelle configuration.
Les applications client qui envoient des demandes à l'alias utilisent alors automatiquement la nouvelle configuration pour générer les scores.
5. Supprimez l'ensemble d'associations utilisé pour le test.

Vue de scoring

La vue Scoring répertorie toutes les configurations de scoring, les alias de configuration et les ensembles d'associations de configurations actuellement définis dans le système. Il est possible de créer des alias et des associations à partir de cette vue. En outre, les configurations, les alias et les associations peuvent être modifiés ou supprimés à partir du système.

Pour accéder à la vue Scoring à partir des menus, choisissez :

Vue > Afficher la vue > Scoring

Par défaut, les configurations du serveur actuel apparaissent dans la vue. Pour accéder aux autres serveurs, sélectionnez le serveur souhaité dans la liste **Serveur**. Si vous n'êtes pas connecté au serveur sélectionné, la boîte de dialogue **Connexion** s'ouvre et vous demande de vous connecter au serveur.

Chaque ligne de la vue correspond à une configuration de scoring ou à un alias de configuration pour le serveur. Les propriétés qui sont affichées pour chaque entrée incluent les valeurs suivantes :

Type

Indicateur du type de modèle utilisé par la configuration.

État

Etat de l'élément.

Nom de la configuration

Nom de la configuration de scoring ou de l'alias. Dans le cas d'un alias, la configuration de scoring affectée est affichée entre parenthèses après le nom d'alias.

Modèle

Nom du fichier de modèle associé à la configuration.

Libellé

Libellé qui identifie la version du fichier de modèle configuré pour le scoring.

Temps de scoring moyen

Temps moyen pour calculer un seul score.

Scores/Seconde

Nombre de scores produits par seconde au moment où la valeur de scoring est récupérée.

Nombre total de scores

Nombre total de scores générés via la configuration.

Si une configuration est la configuration principale dans un ensemble d'associations, la ligne commence par une icône en forme de triangle qui indique que l'entrée peut être développée ou réduite. Lorsque vous cliquez sur le triangle, la ligne se développe pour afficher tous les configurations incluses dans l'ensemble. Le pourcentage de demandes de scoring affectées à chaque configuration est affiché entre parenthèses à la suite du nom. Si vous cliquez sur le triangle d'une ligne développée, cette ligne se réduit afin de masquer les détails de l'ensemble d'associations.

Il est possible d'actualiser la liste des configurations pour mettre à jour les statistiques de scoring. Pour actualiser la vue, cliquez sur l'icône **Actualiser**.

La liste peut être triée en fonction de n'importe quelle colonne dans la vue. Cliquez sur l'en-tête d'une colonne pour trier en fonction de cette colonne. Cliquez de nouveau sur l'en-tête pour inverser la direction du tri.

Filtrage de la vue de scoring

La vue de scoring peut être filtrée pour réduire le nombre de résultats apparaissant dans la liste.

Lorsque le filtrage est activé, les filtres spécifiés sont conservés tout au long de la session d'IBM SPSS Deployment Manager jusqu'à ce qu'ils soient modifiés. De plus, les paramètres de filtrage sont conservés pour les connexions au serveur. Par exemple, si le filtrage est activé et que la sélection du serveur est modifiée du serveur A au serveur B, les paramètres de filtrage déterminés pour le serveur A sont conservés pour le serveur B. Pour accéder à l'affichage des filtres, cliquez sur le bouton Filtres. La boîte de dialogue Filtres de scoring apparaît.

Activer le filtrage. Si vous sélectionnez cette option, les filtres spécifiés sont appliqués à l'affichage.

L'affichage peut être filtré par le nom de configuration. Sélectionnez les configurations à afficher dans la vue de scoring.

Modifier une configuration de scoring

Pour modifier une configuration de scoring :

1. Dans la vue de scoring, cliquez avec le bouton droit de la souris sur la configuration à modifier.
2. Sélectionnez **Modifier** dans le menu contextuel. L'assistant de configuration de scoring s'affiche.
3. Modifiez les paramètres de configuration selon le besoin.
4. Cliquez sur **Terminer**.

Interruption et reprise de configurations de scoring

De temps à autre, il peut s'avérer nécessaire d'empêcher temporairement une configuration de scoring de traiter des demandes. L'interruption d'une configuration libère les ressources système associées et autorise la réalisation de diverses tâches de maintenance sans influencer sur les demandes de scoring

entrantes. Lorsqu'une configuration interrompue est reprise, celle-ci peut commencer à traiter de nouveau les demandes de scoring.

Pour interrompre une configuration de scoring :

1. Dans la vue de scoring, sélectionnez la configuration à interrompre. Pour sélectionner plusieurs configurations, appuyez sur la touche Ctrl lors pendant la sélection.
2. Cliquez avec le bouton droit de la souris sur une configuration de votre choix et sélectionnez **Interrompre les configurations** dans le menu contextuel. Vous pouvez également appuyer sur le bouton **Interrompre les configurations** dans la vue de scoring.

L'état des configurations sélectionnées est mis à jour en conséquence.

Pour permettre à une configuration interrompue d'accepter des demandes de scoring, la configuration doit être reprise. Pour reprendre une configuration de scoring :

1. Dans la vue de scoring, sélectionnez la configuration à reprendre. Pour sélectionner plusieurs configurations, appuyez sur la touche Ctrl lors pendant la sélection.
2. Cliquez avec le bouton droit de la souris sur une configuration de votre choix et sélectionnez **Reprendre les configurations** dans le menu contextuel. Vous pouvez également appuyer sur le bouton **Reprendre les configurations** dans la vue du scoring.

L'état des configurations sélectionnées est mis à jour et indique que les configurations sont actives.

Supprimer une configuration de scoring

Pour supprimer une configuration de scoring :

1. Dans la vue de scoring, sélectionnez la configuration à supprimer. Pour sélectionner plusieurs éléments, maintenez la touche Ctrl enfoncée et sélectionnez d'autres lignes.
2. Cliquez sur le bouton **Supprimer**. La boîte de dialogue Confirmation de la suppression s'affiche.
3. Cliquez sur **OK**. La configuration est supprimée du système.

Vous pouvez également cliquer sur la configuration avec le bouton droit de la souris et sélectionner **Supprimer** dans le menu contextuel.

La suppression d'une configuration de scoring ne supprime pas du système le modèle associé à la configuration. De plus, toute autre configuration utilisant le modèle reste dans le système jusqu'à ce qu'elle soit spécifiquement supprimée.

Affichage d'un graphique de scoring

L'affichage du graphique de scoring montre le scoring en continu pour un modèle de scoring sélectionné.

Pour accéder à cette vue :

1. Dans la vue de scoring, sélectionnez la configuration à afficher sous forme de graphique.
2. Cliquez sur le bouton **Affichage graphique**.

Vous pouvez également cliquer sur la configuration avec le bouton droit de la souris et sélectionner **Affichage graphique** dans le menu contextuel. L'affichage du graphique de scoring pour la configuration apparaît.

L'apparence du graphique est définie par les commandes suivantes :

Contenu affiché. Sélectionnez les mesures de scoring qui s'affichent sur le graphique. Les mesures disponibles sont les suivantes :

- **Scores de service.** Nombre total de scores produit par toutes les configurations.
- **Temps de bon fonctionnement du service.** Durée, mesurée en secondes, pendant laquelle un service de scoring a été disponible pour le scoring.

Pour obtenir une description des autres mesures disponibles, reportez-vous à la section Mesures du moteur de scoring de [«Paramètres relatifs à la consignation»](#), à la page 115.

Afficher la dernière période (Heure). Limite le graphique à la période la plus récente. Sélectionnez la longueur de la période en nombre d'heures à afficher. Par exemple, pour afficher la dernière demi-heure, spécifiez une valeur de 0,5. Pour afficher les deux dernières heures, spécifiez une valeur de 2.

Le graphique de l'affichage est généré à intervalles réguliers, les informations les plus récentes remplaçant les résultats les plus anciens.

L'affichage du graphique de scoring affiche la performance pour une seule configuration sélectionnée. Pour contrôler plusieurs configurations, ouvrez plusieurs affichages de graphiques.

Chapitre 11. Travaux

Qu'est-ce qu'un travail ?

Un travail contient un ensemble d'étapes. Chaque étape dispose de paramètres qui lui sont associés. Avant d'exécuter une étape, vous devez l'intégrer à un travail. Pour générer des résultats, un travail doit contenir au moins une étape. (Même si un travail vide s'exécute, il ne produit pas de résultat.) Les travaux sont planifiés et exécutés par un serveur d'applications.

Les étapes de travail peuvent être exécutées de manière séquentielle ou conditionnelle. Par exemple, vous pouvez configurer la deuxième étape d'un travail pour qu'il dépende du résultat de la première étape d'un travail. Les objets stockés dans le référentiel peuvent fournir l'entrée pour une étape de travail et les résultats du travail peuvent être stockés dans le référentiel. Par exemple, un travail peut inclure une étape de préparation des données qui lit les données à partir d'un mini-entrepôt, suivie d'une étape dans laquelle un flux IBM SPSS Modeler lit les données préparées et calcule un score de propension en fonction des données.

Les travaux sont créés dans l'explorateur de contenu et modifiés dans l'éditeur de travail. Les travaux sont stockés dans la base de données associée au référentiel.

Vous pouvez déplacer les travaux partout dans le Référentiel de contenu. Néanmoins, contrairement à d'autres fichiers, les travaux sont natifs et uniques au système. Vous devez créer et travailler avec le travail dans le IBM SPSS Deployment Manager.

Les travaux sont exécutés sur un serveur. Le contenu du travail détermine le type de serveur d'exécution requis. Par exemple, si un travail contient un flux IBM SPSS Modeler, un serveur IBM SPSS Modeler est requis. Le serveur peut résider sur le même système que le serveur IBM SPSS Collaboration and Deployment Services. Certains travaux peuvent également être exécutés sur des serveurs à distance.

Versiionnage et étiquetage des travaux

A l'instar de tout autre objet de référentiel, les travaux peuvent être versionnés. De plus, un travail peut avoir de nombreux plannings associés. Néanmoins, bien qu'un travail puisse avoir de nombreux plannings, un planning ne peut contenir qu'un seul travail.

Les directives suivantes s'appliquent :

- A chaque fois que des changements sont enregistrés dans un travail, une nouvelle version du travail est créée.
- Seule une version avec libellé d'un travail peut être planifiée.
- Le système applique le libellé *LATEST* à la version la plus récente d'un travail. Si un libellé n'est pas explicitement donnée, la seule option lors de la planification d'un travail est la version avec libellé *LATEST*.

Composants d'un travail

Un travail peut contenir toute combinaison des composants suivants :

- Fichiers de rapport de visualisation. Pour plus d'informations, voir la rubrique [Chapitre 15, «Etapes de travaux de rapport de visualisation»](#), à la page 173.
- Fichiers de syntaxe SAS. Pour plus d'informations, voir la rubrique [Chapitre 16, «Etapes de travail SAS®»](#), à la page 177.
- Etapes de travail générales. Pour plus d'informations, voir la rubrique [Chapitre 17, «Etapes de travail générale»](#), à la page 183.
- Etapes de travail régies par un message. Pour plus d'informations, voir la rubrique [Chapitre 18, «Etapes de travail régies par un message»](#), à la page 193.

- Etapes de travail de notification. Pour plus d'informations, voir la rubrique [Chapitre 19, «Etapes de travail de notification»](#), à la page 195.

En outre, les produits qui collaborent avec IBM SPSS Collaboration and Deployment Services peuvent offrir des composants supplémentaires à inclure dans les travaux, dont :

- des flux IBM SPSS Modeler.
- des étapes de travail champion/challenger.
- des fichiers de syntaxe IBM SPSS Statistics.

Afin d'inclure ces composants, vous devez installer les adaptateurs et plug-ins nécessaires de la manière indiquée dans la documentation du produit offrant la fonctionnalité supplémentaire.

Conditions préalables pour exécuter des travaux.

Pour certains types de travaux, vous devez établir les définitions de serveur et de références.

- Les définitions de serveur sont requises pour les flux IBM SPSS Modeler, la syntaxe IBM SPSS Statistics et les étapes de travail de syntaxe SAS.
- Les définitions de références sont requises pour les étapes de travail du flux IBM SPSS Modeler.

Pour plus d'informations, voir la rubrique [Chapitre 7, «Définitions de ressources»](#), à la page 57.

Dépendances des fichiers externes

Les étapes des travaux se rapportent souvent aux sources externes, telles que les fichiers de données ou les bases de données. Pour que les travaux soient exécutés avec succès, les sources externes doivent être accessibles à IBM SPSS Collaboration and Deployment Services Repository.

Par exemple, prenez la syntaxe IBM SPSS Statistics suivante qui fait référence au fichier de données *Employee data.sav* :

```
GET FILE='C:\Program Files\data\Employee data.sav'.  
GRAPH  
/BAR(SIMPLE)=MEAN(salary) BY jobcat .
```

Si cette syntaxe est utilisée comme une étape de travail IBM SPSS Statistics, le fichier de données doit exister dans le répertoire *C:\Program Files\data* sur l'ordinateur IBM SPSS Collaboration and Deployment Services Repository. Sinon, le travail échouera.

Une approche alternative pour les fichiers externes implique le fait de les stocker dans un emplacement du réseau accessible à IBM SPSS Collaboration and Deployment Services Repository. Ceci peut impliquer le mappage vers un lecteur partagé sur une machine à distance ou l'utilisation d'une référence de fichier UNC.

Une autre méthode de traitement des fichiers externes implique le stockage des fichiers dans le référentiel. Utilisez une étape de travail générale pour les extraire vers un emplacement nécessaire pour les étapes suivantes. Par exemple, si le référentiel contient *Employee data.sav*, une étape de travail générale peut le placer dans le répertoire *C:\Program Files\data* pour une étape IBM SPSS Statistics ultérieure.

Enfin, si les étapes utilisent des bases de données, une source ODBC pour la base de données doit être définie sur l'ordinateur IBM SPSS Collaboration and Deployment Services Repository.

Présentation du traitement des travaux

Bien que les composants d'un travail varient, le processus de base pour travailler avec les travaux est constitué des tâches suivantes :

1. Créez un nouveau travail ou ouvrez un travail existant.
2. Ajoutez des étapes au travail.
3. Spécifiez la relation entre les étapes de travail, le cas échéant.
4. Enregistrez le travail.

5. Testez le travail en l'exécutant immédiatement (facultatif).
6. Planifiez l'exécution du travail ou exécutez immédiatement le travail.
7. Spécifiez les notifications par courrier électronique (facultatif).
8. Enregistrez les changements du travail.
9. Affichez l'état du travail (facultatif).
10. Affichez les résultats de sortie du travail (facultatif).

Travailler avec des travaux dans l'explorateur de contenu

Généralement, l'explorateur de contenu est le point de départ et de fin des travaux dans le système. Lorsque vous commencez un travail, vous créez ou sélectionnez ce travail dans l'explorateur de contenu. Après avoir créé et enregistré le travail, vous pouvez y accéder de nouveau dans l'explorateur de contenu.

Création de nouveaux travaux

Vous devez créer un travail avant de pouvoir planifier une étape à exécuter. Vous pouvez créer un travail vide et y ajouter des étapes ultérieurement ; néanmoins, pour exécuter un travail, celui-ci doit contenir au moins une étape.

Pour trouver plus facilement les travaux, il est recommandé que vous ayez un emplacement spécial pour les stocker. Par exemple, vous pouvez créer un dossier séparé pour les travaux ou vous pouvez stocker les travaux dans le même dossier que leurs fichiers de modèle respectifs. Vous devez enregistrer un travail dans un dossier. Vous ne pouvez pas enregistrer un travail dans un autre objet.

Lorsque vous créez des travaux, il est important de noter les points suivants :

- Par défaut, lorsque vous créez un travail, il est automatiquement enregistré dans le référentiel. Vous devez de nouveau enregistrer explicitement le travail après y avoir ajouté des étapes.
- Si l'option Travail est désactivée quand vous essayez de créer un travail, cela signifie que vous avez sélectionné un élément dans l'explorateur de contenu qui n'est pas un dossier. Par exemple, si vous cliquez sur un fichier de flux IBM SPSS Modeler, l'option **Nouveau > Travail** est désactivée car vous ne pouvez pas enregistrer un travail dans un flux IBM SPSS Modeler.
- Bien que vous puissiez héberger des travaux presque partout dans l'explorateur de contenu, vous ne pouvez pas stocker des travaux dans le dossier Définitions de ressources. Pour plus d'informations, voir la rubrique [Chapitre 7, «Définitions de ressources»](#), à la page 57.

Pour créer un nouveau travail :

1. Dans l'explorateur de contenu, créez un dossier pour héberger votre travail s'il n'existe pas encore.
2. Sélectionnez le dossier dans lequel vous voulez stocker votre travail.
3. Dans le menu Fichier, sélectionnez :

Nouveau > Travail

La boîte de dialogue **Informations sur le nouveau travail** s'ouvre.

4. Dans la boîte de dialogue **Informations sur le nouveau travail**, entrez les informations suivantes :

<i>Tableau 12. Informations sur le nouveau travail</i>		
Champ	Description	Requis ou facultatif
Nom	Vous devez spécifier un nom unique pour votre travail. Le nom doit être unique dans le dossier. Pour plus d'informations, voir la rubrique «Conventions de dénomination dans le système», à la page 10.	Requis

Tableau 12. Informations sur le nouveau travail (suite)		
Champ	Description	Requis ou facultatif
Description	Ce champ contient une description de votre travail. Bien que ce champ soit facultatif, il est recommandé de fournir une description détaillée de votre travail car la description peut être recherchée. Par exemple, si votre description contient la phrase <i>analyse des tendances</i> et si vous recherchez ce terme, ce travail apparaît dans les résultats de la recherche.	Facultatif
Mots clés	Les mots clés que vous indiquez ici sont utilisés par la fonction de recherche. Pour plus d'informations, voir la rubrique «Recherche», à la page 17.	Facultatif
Date d'expiration	Une date d'expiration peut être spécifiée pour le travail. Pour plus d'informations, voir la rubrique «Utilisation des dates d'expiration et fichiers expirés», à la page 40.	Facultatif

5. Une fois les détails du travail spécifiés, cliquez sur **Terminer**. Le nouveau travail apparaît dans le dossier que vous avez précédemment sélectionné dans l'explorateur de contenu en tant qu'onglet dans l'éditeur de travail.

Vous pouvez à présent ajouter des étapes à votre travail. Pour plus d'informations, voir la rubrique «Ajout d'étapes à un travail», à la page 136.

Ouverture d'un travail existant

Pour ouvrir un travail existant :

1. Dans l'explorateur de contenu, accédez au travail et double-cliquez dessus. Les étapes du travail s'affichent dans l'éditeur de travail.

Affichage des propriétés des travaux

Les propriétés des travaux sont similaires aux propriétés d'autres objets dans l'explorateur de contenu. Pour plus d'informations, voir la rubrique «Affichage des propriétés des objets», à la page 33.

Travailler avec l'éditeur de travail

L'éditeur de travail est l'endroit où les travaux sont modifiés. Vous pouvez effectuer les tâches suivantes :

- Ajoutez des étapes à un travail.
- Spécifiez des paramètres pour une étape de travail.
- Etablissez des relations entre les étapes.
- Programmez le travail à exécuter.
- Spécifiez les notifications.
- Affichez l'état du travail.

L'éditeur de travail est divisé dans les sections suivantes :

Espace de travail du travail. L'espace de travail du travail fournit une présentation visuelle de votre travail. Vous ajoutez des étapes à votre travail dans l'espace de travail du travail. Vous pouvez glisser et déposer des fichiers de l'explorateur de contenu et sélectionner les types d'étapes de travail dans la liste Etapes de travail. De plus, vous pouvez établir des relations entre les éléments dans un travail.

Palette des travaux. La palette des travaux est divisée en deux sections principales :

- **Relations.** A l'aide des outils dans la section Relations, vous pouvez établir des relations entre les étapes de votre travail. Pour plus d'informations, voir la rubrique «[Spécification des relations dans un travail](#)», à la page 137.
- **Étapes de travail.** Dans la section Étapes de travail, vous pouvez ajouter plusieurs types d'étapes de travail à votre travail. Par exemple, étapes de travail champion/challenger, étapes de travail générales, étapes de travail régies par un message ou notification.

Section Propriétés du travail. Cette section est divisée dans les onglets suivants :

- **Informations générales.** Décrit les attributs généraux associés au travail. Pour plus d'informations, voir la rubrique «[Onglet Informations générales](#)», à la page 135.
- **Variables de travail.** Définit les variables pour le travail dont les valeurs peuvent être transmises aux étapes du travail. Pour plus d'informations, voir la rubrique «[Variables de travail](#)», à la page 135.
- **Notifications.** Vous permet de spécifier les notifications par e-mail pour les échecs et les réussites de travail. Pour plus d'informations, voir la rubrique «[Notifications de réussite et d'échec de travail](#)», à la page 163.

Les onglets Informations générales, Variables de travail et Notifications s'appliquent à l'ensemble du travail. Chaque étape d'un travail a ses propres onglets associés. Lorsque vous cliquez sur une étape de travail, les onglets de traitement du travail changent en conséquence.

Onglet Informations générales

Lorsque vous ouvrez un travail pour la première fois, l'onglet **Informations générales** apparaît par défaut. Vous ne pouvez pas modifier les éléments dans l'onglet **Informations générales**. Les informations sur cet onglet sont générées et mises à jour par l'application en fonction des informations fournies à d'autres moments du processus de création de travail.

L'onglet **Informations générales** contient les détails suivants sur le travail :

Chemin d'accès au travail. Ce champ spécifie l'emplacement du répertoire du travail.

Libellé de travail. Ce champ contient le libellé qui a été appliqué au travail. Si aucun libellé n'a été appliqué, ce champ reste vide.

Statut du planning. Ce champ indique si le travail a déjà été programmé ou non. Les valeurs valides sont *Planifié* ou *Non planifié*.

Etat de la dernière exécution. Ce champ indique si le travail a été exécuté avec succès ou s'il a échoué lors de sa dernière exécution.

Variables de travail

Les variables de travail définissent les paramètres dont les valeurs peuvent être transmises aux étapes du travail. A l'aide des variables, tout travail peut être utilisé comme un consommateur itératif, dans lequel les valeurs externes au travail peuvent être utilisées pour contrôler le traitement du travail. Les valeurs pour les variables peuvent être définies :

- Lors du lancement du travail
- Dans des plannings associés au travail
- dans d'autres travaux s'exécutant avant le travail

L'onglet Variables de travail pour un travail affiche une table identifiant les variables définies pour un travail.

Nom de variable. Répertorie les noms des variables définies pour le travail.

Valeur par défaut. Identifie la valeur par défaut pour chaque variable de travail. Si une variable n'a pas de valeur par défaut spécifiée et si une valeur n'a pas été attribuée d'une autre manière, le système demande à l'utilisateur une valeur au cours de l'exécution du travail.

Description. Répertorie le texte informatif pour chaque variable généralement utilisée pour faciliter l'identification des variables.

Les variables de travail peuvent être utilisées dans tout champ d'étape de travail prenant en charge l'assistant de contenu des champs de saisie. En plus des propriétés du système, la liste des variables disponibles qui apparaît lorsque vous entrez un \$ dans ces champs contient toutes les variables définies au niveau du travail.

Ajouter des variables à un travail

La boîte de dialogue Ajouter une variable de travail crée de nouvelles variables de travail. Pour définir une nouvelle variable pour un travail, cliquez sur **Ajouter** dans l'onglet Variables de travail pour un travail ouvert.

1. Saisissez un nom unique pour la variable. Deux variables pour le même travail ne peuvent pas avoir le même nom. Le nom des variables de travail peut uniquement contenir des lettres anglaises et des chiffres et le premier caractère doit être une lettre.
2. Saisissez la valeur de la variable à utiliser par défaut.
3. Saisissez une description pour la variable.
4. Cliquez sur **OK**.

La nouvelle variable apparaît dans la liste des variables pour le travail.

Modification de variables de travaux existants

Pour modifier une variable existante pour un travail :

1. Ouvrez le travail.
2. Sélectionnez l'onglet Variables de travail.
3. Dans la table des variables, sélectionnez la cellule contenant la valeur à modifier. Le nom de la variable ne peut pas être modifié.
4. Modifiez la valeur.
5. Appuyez sur la touche Entrée.

Les informations mises à jour apparaissent pour la variable dans la liste.

Supprimer les variables d'un travail

Pour supprimer une variable existante d'un travail :

1. Ouvrez le travail.
2. Sélectionnez l'onglet Variables de travail.
3. Sélectionnez la variable à supprimer.
4. Cliquez sur **Supprimer**.

La variable est supprimée du travail et n'apparaît plus dans la liste des variables.

Ajout d'étapes à un travail

Après avoir créé ou sélectionné un travail, vous êtes prêt à y ajouter des étapes. Pour plus d'informations, voir la rubrique «Composants d'un travail», à la page 131.

Pour ajouter des étapes à un travail :

1. Ouvrez le travail. Le travail apparaît dans l'éditeur de travail.
2. Sélectionnez l'élément que vous souhaitez ajouter au travail. Vous avez les options suivantes :
 - **Ajout d'un fichier.** Dans l'explorateur de contenu, cliquez sur le fichier que vous voulez ajouter, puis glissez et déposez-le dans l'espace de travail du travail. Vous pouvez également cliquer avec le bouton droit de la souris sur le fichier et sélectionner **Ajouter au travail**.

- **Ajouter une étape de travail.** Dans la section Etapes de travail de la palette des travaux, sélectionnez le type d'étape de travail que vous voulez ajouter. L'option que vous sélectionnez est mise en surbrillance. Puis cliquez n'importe où dans l'espace de travail du travail. Par défaut, le système numérote les étapes dans l'ordre de leur apparition. Ainsi, les étapes de travail suivantes apparaissent comme Evénement 2, Evénement 3 et ainsi de suite. Vous pouvez renommer une étape à tout moment. Le numéro n'a pas d'effet sur l'ordre dans lequel les étapes sont exécutées.
- **Copiez et collez une étape de travail existant.** Cliquez avec le bouton droit sur n'importe quelle étape de travail existant et sélectionnez **Copier**. Cliquez avec le bouton droit de la souris sur l'espace de travail du travail cible et sélectionnez **Coller**. Remarque : les notifications d'étape de travail ne sont pas conservées lors de la copie des étapes.

3. Si vous souhaitez ajouter des étapes supplémentaires, retournez à l'étape 2.

Si vous avez deux étapes ou plus dans votre travail, vous pouvez :

- Exécuter les étapes de travail simultanément. Pour plus d'informations, reportez-vous à [«Exécution simultanée d'étapes de travail»](#), à la page 137.
- Etablir des relations entre les étapes. Pour plus d'informations, reportez-vous à [«Spécification des relations dans un travail»](#), à la page 137.

De nombreuses étapes de travail réfèrent des ressources d'IBM SPSS Collaboration and Deployment Services Repository qui peut comporter plusieurs versions. Ces étapes réfèrent une version particulière des ressources par libellé. Vous devez posséder les droits nécessaires pour le libellé sélectionné pour que l'étape de travail exécute le travail. Si vous ne possédez pas les droits nécessaires pour référencer les ressources de l'étape de travail avec le libellé sélectionné lorsque le travail est exécuté, le système ne pourra pas trouver les ressources et l'exécution échouera. Pour plus d'informations, voir la rubrique [«Sécurité des libellés»](#), à la page 43.

Exécution simultanée d'étapes de travail

Si vous créez un travail avec plusieurs étapes mais ne spécifiez pas de relation entre les étapes, le système exécute les étapes simultanément. Ainsi, les étapes ne dépendent pas les unes des autres.

Spécification des relations dans un travail

Quand vous ajoutez des étapes à un travail, vous pouvez établir une relation entre les étapes. Les relations que vous spécifiez déterminent la séquence des étapes dans le travail et les conditions dans lesquelles chaque étape est exécutée.

Les relations sont établies par des connecteurs de relation. Quand vous connectez deux étapes, il y a une étape antécédente et une étape conséquente. L'étape antécédente est le point de départ de la relation. Cette étape, comme son nom l'indique, est exécutée en premier. L'étape conséquente dépend de l'exécution de l'étape antécédente. Il est important de noter que l'exécution ne signifie pas toujours une exécution réussie. Par exemple, si vous spécifiez une relation d'échec entre deux étapes, l'étape conséquente est exécutée uniquement si l'étape antécédente n'est pas exécutée avec succès.

Par exemple, supposons que vous ayez quatre étapes dans votre travail : A, B, C et D. Un scénario simple pour les quatre étapes serait de les exécuter de manière séquentielle, c'est-à-dire A en premier, puis B, puis C et enfin D. Dans un autre cas, vous souhaitez exécuter l'étape A, puis exécuter l'étape B uniquement si l'étape A aboutit. Si l'étape A échoue, vous voudrez peut-être exécuter l'étape C. Dans les deux cas, vous voudrez générer un rapport à l'étape D.

Si vous annulez un travail, les relations que vous établissez ne seront pas suivies. Par exemple, supposons que vous avez un travail avec les étapes A et B avec une relation séquentielle. Si vous exécutez le travail et l'annulez pendant l'exécution de l'étape A, l'étape B ne sera pas exécutée. Ce comportement est valable pour tous les types de relations, y compris une relation d'échec.

Lorsque vous créez un travail, vous pouvez établir les relations suivantes entre les étapes du travail :

Connecteur de relation	Expressions conditionnelles autorisées ?
Séquentiel	Non
Réussite	Non
Echec	Non
Conditionnel	Oui. Pour utiliser un connecteur conditionnel, vous devez spécifier au moins un argument.

Bien que les relations que vous pouvez établir entre les étapes varient, le processus de création d'une relation est le même.

Pour spécifier une relation entre deux étapes d'un travail :

1. Ouvrez un travail existant. Le travail apparaît dans l'éditeur de travail.
2. Dans la palette, sélectionnez la relation que vous voulez établir. La relation est en surbrillance dans la palette.
3. Dans l'espace de travail du travail, cliquez sur l'étape antécédente dans la séquence puis cliquez sur l'étape conséquent dans la séquence. Lorsque vous relâchez la souris, une flèche directionnelle connecte les deux étapes. L'icône au centre de la flèche décrit la relation.
4. Pour établir une autre relation dans le travail, retournez à l'étape 2.
5. Enregistrez vos changements.

Connecteur séquentiel

Si vous connectez deux étapes à l'aide du connecteur séquentiel, l'étape conséquent est exécutée immédiatement après l'exécution de l'étape antécédente.

Le connecteur séquentiel est toujours exécuté. Contrairement aux relations de transfert, d'échec ou conditionnelles, aucune condition n'est associée à un connecteur séquentiel. Le seul critère pour l'exécution de l'étape conséquent est l'exécution de l'étape antécédente.

Connecteur de transfert

Le connecteur de transfert est exécuté si l'étape antécédente est exécutée avec succès. Si l'étape antécédente est exécutée avec succès, le système passe à l'étape conséquent. Si l'étape antécédente n'est pas exécutée avec succès, le système n'exécute pas l'étape conséquent.

Connecteur d'échec

Le connecteur d'échec est exécuté si l'étape antécédente n'est pas exécutée avec succès. Si l'étape antécédente est exécutée avec succès, l'étape conséquent dans une relation d'échec n'est pas exécutée. Par exemple, l'étape conséquent dans une relation d'échec peut générer un rapport indiquant que l'étape antécédente a échoué.

Connecteur conditionnel

Le connecteur conditionnel est exécuté si l'étape antécédente correspond aux condition(s) que vous spécifiez. Pour les relations conditionnelles, vous devez spécifier une expression contenant la condition. Ceci est le seul connecteur de relation dans lequel vous pouvez transmettre des arguments au système.

L'expression du connecteur conditionnel peut être tout script que le système peut évaluer, mais il existe deux paramètres spéciaux associés à l'étape conséquent :

Completion_code. Le `completion_code` est une valeur entière. Lorsque l'expression `completion_code` est utilisée, elle doit être en minuscules. L'étape du travail interprète la signification du code d'exécution. Pour l'étape de travail générale, le code d'exécution est le code de renvoi exécutable. Par exemple, pour la plupart des commandes Windows, `Fichier introuvable = 2`.

Success. Le paramètre `success` est un booléen, dans lequel `true` indique que l'exécution de l'étape de travail a réussi. Lorsque l'expression `success` est utilisée, elle doit être en minuscules.

Vous pouvez comparer et combiner les paramètres à l'aide d'opérateurs de script standard. Par exemple :

- `&&`
- `||`
- `==`
- `!=`
- `<`
- `>`
- `!`
- `()`

Les expressions suivantes sont des exemples d'un connecteur conditionnel :

```
completion_code == 0 && success == true
completion_code == 1 || success == false
completion_code >= 10 || success == false
(completion_code >= 1 && completion_code <= 5) && success == true
```

Expressions d'avertissement dans les connecteurs conditionnels

Un cas spécial d'utilisation des connecteurs d'étape de travail conditionnels est la spécification d'une relation en fonction du code d'avertissement renvoyé par l'étape précédente.

Les types d'étape de travail suivants prennent en charge les codes d'avertissement :

- Général
- IBM SPSS Modeler
- IBM SPSS Statistics
- SAS

Pour spécifier une relation basée sur un code d'avertissement :

1. Connectez les étapes à un connecteur conditionnel.
2. Entrez `avertissement==vrai` comme expression conditionnelle. Lorsque l'expression `avertissement` est utilisée, elle doit être en minuscules.
3. Ouvrez l'étape de travail parent et remplacez le code d'avertissement par défaut dans l'onglet Général si nécessaire.

Lorsque l'étape précédente est exécutée, le système évalue l'expression conditionnelle et passe à l'étape suivante si `vrai` est renvoyé.

Affichage des propriétés de relations générales et modification des relations

Des propriétés sont associées à chaque objet dans l'espace de travail du travail. La relation entre les étapes est décrite dans l'onglet Général. Parfois, vous voudrez peut-être modifier les relations entre les étapes dans un travail.

Afficher les propriétés des relations. Pour afficher les propriétés d'une relation :

1. Dans l'éditeur de travail, cliquez sur l'icône de la relation. Deux petites cases noires apparaissent à chaque extrémité de la flèche pour indiquer que le connecteur a été sélectionné. L'onglet Général apparaît dans la section des propriétés du travail.

Modifier les propriétés des relations dans l'onglet Général. Pour modifier une relation :

1. Sélectionnez une nouvelle relation dans la liste déroulante Relations. L'icône du connecteur change pour indiquer la nouvelle relation.
2. Si la nouvelle relation nécessite que vous fournissiez des paramètres, vous devez spécifier ceux-ci. Par exemple, si vous passez d'un connecteur de transfert à un connecteur conditionnel, vous devez

spécifier les paramètres décrivant la condition. Pour plus d'informations, voir la rubrique [«Connecteur conditionnel»](#), à la page 138.

3. Enregistrez vos changements.

Modifier les propriétés de relation dans l'espace de travail du travail. Vous pouvez également modifier les relations dans l'espace de travail du travail. Pour ce faire :

1. Dans l'éditeur de travail, cliquez avec le bouton droit de la souris sur la flèche reliant les deux étapes dont vous souhaitez modifier la relation. Deux petites cases noires apparaissent à chaque extrémité de la flèche pour indiquer que le connecteur a été sélectionné.
2. Sélectionnez **Relation**.
3. Choisissez la nouvelle relation que vous voulez établir.
4. Enregistrez vos changements.

Suppression des relations dans un travail

Parfois, vous voudrez peut-être supprimer des relations entre les étapes dans un travail. Si vous supprimez une étape d'un travail, toute relation établie entre l'étape supprimée et les autres étapes dans le travail est automatiquement supprimée.

Si vous souhaitez simplement modifier une relation, vous n'avez pas besoin de la supprimer. Pour plus d'informations, voir la rubrique [«Affichage des propriétés de relations générales et modification des relations»](#), à la page 139.

Pour supprimer une relation entre deux étapes :

1. Dans l'éditeur de travail, cliquez avec le bouton droit de la souris sur l'icône du connecteur. Deux petites cases noires apparaissent à chaque extrémité de la flèche pour indiquer que le connecteur a été sélectionné.
2. Sélectionnez **Supprimer**. La relation est supprimée.
3. Enregistrez vos changements.

Enregistrer des travaux

Nous vous recommandons d'enregistrer régulièrement les changements de vos travaux. Les changements que vous effectuez lorsque vous travaillez avec les travaux ne sont pas validés par le système jusqu'à ce que vous ayez enregistré le travail. Dans l'éditeur de travail, le nom d'un travail contenant des changements non enregistrés est précédé d'un astérisque.

Si vous essayez de fermer un travail avant d'avoir enregistré vos changements, le système vous invite à les enregistrer. La boîte de dialogue qui s'ouvre dépend de la manière dont vous choisissez de fermer le travail.

Fermer un travail dans l'éditeur de travail. Si vous essayez de fermer un travail contenant des changements non enregistrés dans l'éditeur de travail, une boîte de dialogue Ressource d'enregistrement s'ouvre.

Vous disposez des options suivantes dans cette boîte de dialogue :

1. Pour enregistrer vos changements et fermer le travail, cliquez sur **Oui**.
2. Pour ignorer vos changements et fermer le travail, cliquez sur **Non**.
3. Pour fermer la boîte de dialogue et retourner au travail, cliquez sur **Annuler**. L'éditeur de travail se rouvre.

Quitter le système. Si vous essayez de quitter le système sans avoir enregistré les travaux dans l'éditeur de travail, une boîte de dialogue Ressource d'enregistrement s'ouvre. Cette boîte de dialogue fournit une liste des travaux contenant des changements non enregistrés.

Pour enregistrer les changements :

1. Cochez les cases à côté des travaux contenant les changements que vous voulez enregistrer. Pour accélérer le processus, cliquez sur **Sélectionner tout** pour enregistrer les changements dans tous les travaux de la liste, ou cliquez sur **Désélectionner tout** pour ignorer les changements dans tous les travaux de la liste.
2. Cliquez sur **OK**.

Pour quitter le système sans enregistrer les changements pour tous les travaux de la liste, cliquez sur **Annuler**.

Il est important de noter que si des modifications sont apportées aux fichiers d'un travail, par exemple, un fichier de flux IBM SPSS Modeler (.stx), chaque travail qui contient le fichier est affecté. Lorsque des changements sont apportés au fichier, une nouvelle version du fichier est enregistrée dans le référentiel. Toutefois, le travail contenant le fichier n'est pas automatiquement mise à jour avec le fichier modifié. Pour incorporer les mises à jour du fichier dans le travail affecté :

1. Rouvrez le travail. Lorsque le travail est rouvert, un astérisque apparaît à côté du nom du travail dans l'espace de travail des travaux, indiquant que le travail contient des changements non enregistrés.
2. Enregistrez à nouveau le travail.

Résultats d'étape de travail

La plupart des types d'étapes de travail IBM SPSS Deployment Manager génèrent des résultats sous forme de fichiers de sortie. Les fichiers peuvent être enregistrés dans IBM SPSS Collaboration and Deployment Services Repository ou dans le système de fichiers exécutant l'application qui les a générés (par exemple, un système exécutant le serveur IBM SPSS Statistics). Certains types d'étapes de travail peuvent générer plusieurs fichiers de sortie. La plupart des types d'étapes de travail vous permettent de sélectionner les formats de sortie, comme HTML, texte ou PDF.

Les paramètres de sortie d'étapes de travail sont affichés dans l'onglet Résultats de l'éditeur de travail pour IBM SPSS Statistics, SAS, IBM SPSS Modeler et les étapes de travaux de génération de rapport et dans l'onglet Fichiers de sortie pour les étapes de travail générales. L'onglet Résultats et les options disponibles diffèrent pour les divers types d'étapes de travaux.

Quel que soit le type d'étape de travail, les paramètres de fichier de sortie suivants peuvent être modifiés :

- Emplacement du fichier de sortie
- Droits d'accès sur les fichiers de sortie
- Métadonnées des fichiers de sortie

Emplacement du fichier de sortie

Cliquez sur le bouton (...) dans une cellule d'emplacement sélectionnée pour définir l'emplacement des résultats.

Enregistrer dans le référentiel. Enregistre les fichiers de sortie dans le référentiel du dossier spécifié. Cliquez sur **Parcourir** pour sélectionner le dossier dans lequel enregistrer le fichier de sortie. Si le fichier existe déjà, les versions les plus récentes sont enregistrées.

Enregistrer dans le système de fichiers du serveur. Enregistre les fichiers de sortie dans le système de fichiers sur lequel le serveur IBM SPSS Collaboration and Deployment Services Repository est en cours d'exécution. Dans la zone Dossier, spécifiez le nom du répertoire cible dans lequel enregistrer le fichier. Le répertoire cible peut être votre système de fichiers local ou un répertoire de partage de réseau sur lequel une autorisation d'accès appropriée doit être accordée.

Supprimer. La sortie de travail est supprimée.

Droits d'accès sur les fichiers de sortie

Quand un travail est exécuté, tout résultat généré par le travail est la propriété de l'utilisateur qui a exécuté le travail. Les droits d'accès sur les fichiers de sortie pour les utilisateurs ou groupes

supplémentaires peuvent être configurés dans la boîte de dialogue Autorisations de sortie Cette boîte de dialogue peut être utilisée pour :

- Ajouter un nouveau principal. Pour plus d'informations, voir la rubrique [«Ajout de nouveaux utilisateurs ou groupes»](#), à la page 36.
- Ajouter un principal à l'aide d'une variable. Pour plus d'informations, voir la rubrique [«Ajouter un principal par variable»](#), à la page 142.
- Suppression d'un principal existant. Pour plus d'informations, voir la rubrique [«Suppression d'un utilisateur ou d'un groupe de la liste des droits d'accès»](#), à la page 37.
- Modifier les autorisations pour un groupe principal existant.

L'accès à la boîte de dialogue Autorisations de sortie varie en fonction du type d'étape de travail.

- **Fichiers de sortie d'étape de travail IBM SPSS Statistics, SAS et IBM SPSS Modeler.** Dans l'onglet Résultats, cliquez sur les points de suspension "... " dans la colonne Autorisations à côté de l'entrée de fichier.
- **Fichiers de sortie d'étapes de travail pour la génération de rapports.** Cliquez sur **Parcourir** à côté du champ Autorisations.
- **Fichiers de sortie d'étapes de travail générales.** Dans l'onglet Fichiers de sortie, cliquez sur les points de suspension "... " dans la colonne Autorisations à côté de l'entrée de fichier.

Pour modifier les autorisations pour un utilisateur ou un groupe existant :

1. Sélectionnez le groupe principal dans la table.
2. Dans la colonne Autorisations, cliquez sur la flèche de la liste déroulante et sélectionnez un nouveau niveau d'autorisation dans la liste.
3. Cliquez sur **OK**.

Ajouter un principal par variable

Des droits d'accès à des fichiers de sortie d'étape de travail peuvent être attribués en ajoutant des utilisateurs et des groupes à la liste des droits d'accès en tant que valeurs de variables itératives. Dans ce cas, les variables définies dans l'étape sont utilisées pour récupérer la valeur de l'adresse du destinataire à chaque exécution de l'étape.

Pour ajouter un utilisateur ou un groupe à la liste des droits d'accès, cliquez sur **Ajouter la variable** dans la boîte de dialogue Autorisations de sortie. La boîte de dialogue Ajouter un principal par variable s'ouvre.

1. Sélectionnez un fournisseur de sécurité pour authentifier le principal défini par la variable itérative.
2. Sélectionnez **Utilisateur** ou **Groupe** en temps que type principal.
3. Entrez la variable dans le champ Variable de principal. Utilisez l'aide du contenu de champ, si nécessaire. Pour plus d'informations, voir la rubrique [«Assistant de contenu de champ d'entrée»](#), à la page 10.

Métadonnées des fichiers de sortie

IBM SPSS Deployment Manager permet de spécifier les propriétés des métadonnées pour IBM SPSS Statistics, IBM SPSS Modeler, SAS, et pour la génération de rapports sur les fichiers de sortie d'étape de travail de la même façon que pour les propriétés d'objets IBM SPSS Collaboration and Deployment Services Repository.

Pour spécifier les propriétés d'un fichier de sortie d'étape de travail :

1. Cliquez sur l'étape d'un travail ouvert.
2. Cliquez sur l'onglet Résultats.
3. Dans la liste des fichiers de sortie, cliquez sur la colonne Propriétés en regard du fichier. Le bouton (...) apparaît. Pour la génération de rapports sur les étapes de travail, ignorez cette étape.
4. Cliquez sur le bouton (...). La boîte de dialogue Propriétés de sortie apparaît. Pour générer un rapport sur les étapes, cliquez sur **Parcourir** à côté du champ **Métadonnées**.

5. Indiquez les informations suivantes.

- **Description.** Une description faite par l'utilisateur du fichier de sortie.
- **Mots clés.** Les métadonnées attribuées au fichier de sortie pour la recherche de contenu.
- **Auteur.** Une chaîne identifiant l'auteur du fichier de sortie.

Remarque : La boîte de dialogue peut également afficher des propriétés personnalisées si celles-ci ont été définies pour le serveur. Pour plus d'informations, voir la rubrique «[Création de propriétés personnalisées](#)», à la page 47.

- **Date d'expiration.** La date à partir de laquelle le fichier est désactivé. Par défaut, aucune date d'expiration n'est définie pour le fichier de sortie de travaux. Vous pouvez spécifier un intervalle de temps d'expiration du fichier à partir de la date actuelle (par exemple, un an) ou saisir une date spécifique.
- **Libellés de version.** Un libellé défini par l'utilisateur pour le fichier. Par défaut, aucun libellé n'est attribué au fichier. Pour spécifier un nouveau libellé ou sélectionner des libellés existantes dans une liste, cliquez sur **Parcourir**. La boîte de dialogue Modifier les libellés de version s'affiche. Pour plus d'informations, voir la rubrique «[Modifier le libellé de version](#)», à la page 39. Si vos droits d'accès aux libellés sont modifiés après avoir défini les libellés de sortie, des libellés peuvent apparaître dans la liste mais ne pourront plus être appliqués. L'exécution du travail a échoué car il est impossible d'assigner un libellé. Le libellé qui ne peut pas être assigné doit être supprimé des propriétés de sortie ou vos droits d'accès à ce libellé doivent être modifiés. Pour plus d'informations, voir la rubrique «[Sécurité des libellés](#)», à la page 43.
- **Rubriques.** Les rubriques attribuées au fichier. Cliquez sur **Ajouter** pour ouvrir la boîte de dialogue **Ajouter une rubrique** et sélectionnez des rubriques. Pour supprimer une rubrique, sélectionnez-la dans la liste et cliquez sur **Supprimer**. Pour plus d'informations, voir la rubrique «[Utilisation des rubriques](#)», à la page 51.

6. Pour enregistrer vos changements, cliquez sur **OK**.

Remarque : Les champs signalés par une icône d'ampoule prennent en charge l'insertion de variables à cette propriété lors de l'exécution. Par exemple, vous pouvez ajouter une date à un nom de fichier/dossier de sortie lors de l'exécution. Pour les types de rapports d'étapes de travaux en rafale, vous pouvez également insérer des variables en rafale. Consultez «[Assistant de contenu de champ d'entrée](#)», à la page [10](#).

Chapitre 12. Exécution des travaux

L'exécution d'un travail résulte en l'exécution de toutes ses étapes en fonction de leurs relations définies dans le travail. L'exécution du travail peut être lancée sur demande en réponse à une demande d'utilisateur, ou être programmée pour se produire dans le futur en réponse à un événement spécifique.

Le statut et l'historique du travail sont affichés dans la vue d'historique pour les travaux qui s'exécutent via des plannings et immédiatement. Pour plus d'informations, voir la rubrique «[Affichage de l'historique des travaux](#)», à la page 153. Les plannings existants régis par le temps et par un message sont répertoriés dans la vue du planning des travaux. Pour plus d'informations, voir la rubrique «[Affichage du planning de travaux](#)», à la page 152.

Exécution du travail sur demande

Parfois, vous voudrez peut-être exécuter un travail immédiatement après l'avoir créé ou modifié. Ce processus, généralement utilisé pour tester un travail, est lancé manuellement.

Pour exécuter immédiatement un travail :

1. Dans l'explorateur de contenu, sélectionnez un travail existant.
2. Dans le menu **Outils**, sélectionnez **Exécuter le travail maintenant**. La boîte de dialogue **Exécution du travail** s'affiche. Vous pouvez également sélectionner le bouton **Exécuter le travail maintenant** dans la barre d'outils.
3. Cliquez sur **OK**.

L'exécution utilise les valeurs par défaut spécifiées pour toutes les variables du travail. De plus, toute notification associée au travail et ses étapes est traitée et envoyée. Pour spécifier d'autres valeurs de variable ou désactiver les notifications pour l'exécution, utilisez **Exécuter le travail avec options**.

Il n'est pas nécessaire d'ouvrir un travail pour l'exécuter. Vous avez seulement besoin de sélectionner le travail. Si vous voulez afficher le contenu du travail, double-cliquez sur le travail pour ouvrir l'éditeur de travail. L'exécution du travail peut aussi être lancée à partir de l'éditeur de travail et de la vue de l'historique des travaux. Pour plus d'informations, voir la rubrique «[Affichage de l'historique des travaux](#)», à la page 153.

Spécifier les options d'exécution sur demande

Les valeurs de variable par défaut et le traitement des notifications peuvent être remplacés en spécifiant les options d'exécution. Par exemple, il peut être préférable de désactiver les notifications lorsque vous testez les travaux.

Pour spécifier les options lors de l'exécution d'un travail sur demande :

1. Dans l'explorateur de contenu, sélectionnez un travail existant. Pour plus d'informations, voir la rubrique «[Ouverture d'un travail existant](#)», à la page 134.
2. Dans le menu **Outils**, sélectionnez **Exécuter le travail avec les options**. La boîte de dialogue **Exécuter le travail avec les options** apparaît.
3. Modifiez les valeurs de variable comme nécessaire en cliquant sur la valeur à changer et en saisissant la nouvelle valeur.
4. Spécifiez si les notifications de travail et d'étape de travail doivent être rendues comme résultat de l'exécution ou non.
5. Cliquez sur **OK**.

Le travail s'exécute avec les options spécifiées.

Exécution planifiée du travail

Un travail doit souvent être exécuté plusieurs fois en réponse à des événements futurs. Par exemple, un rapport créé par un travail peut être requis chaque vendredi. Pour définir le schéma d'exécution, le travail doit être associé à un planning indiquant les paramètres d'exécution. Un planning peut être régi par le temps ou par un message.

- Un planning régi par le temps repose sur l'occurrence d'une heure ou d'une date spécifiée pour lancer l'exécution du travail. Par exemple, un planning régi par le temps consisterait à exécuter un travail à 17 heures chaque jeudi.
- Un planning régi par un message repose sur la réception d'un message JMS pour le déclenchement de l'exécution du travail. Dans ce cas, le travail est exécuté à chaque fois qu'un domaine de message spécifié reçoit un message.

Etant donné qu'un travail planifié s'exécutera à un moment donné, le planning doit utiliser les données d'identification définies dans le système. Les travaux ne peuvent pas être planifiés avec des données d'identification avec authentification unique (SSO) car un utilisateur pourrait ne pas être connecté lorsque le travail s'exécute.

Création de plannings

Pour créer le nouveau planning d'un travail, cliquez avec le bouton droit de la souris sur un travail dans l'explorateur de contenu et sélectionnez :

Nouveau planning > régi par le temps

ou

Nouveau planning > régi par un message

L'assistant Planning de travaux s'ouvre. Les plannings de travaux doivent contenir les informations suivantes :

- Les paramètres du travail en cours de planification
- Les paramètres du planning qui dépendent du fait que celui-ci est régi par le temps ou par un message.
- Les valeurs des variables de travail

Les informations concernant les travaux

La page **Informations sur les travaux** de l'assistant **Planning** identifie la version du travail associé au planning et les données d'identification utilisées pour l'exécution du travail.

Travail. Le nom et le chemin d'IBM SPSS Collaboration and Deployment Services Repository du travail associé au planning.

Données d'authentification. Les données d'identification, qui spécifient les niveaux d'autorisation, déterminent l'utilisateur sous lequel le travail planifié est exécuté. Plus précisément, le système vérifie les données d'identification lors de l'écriture des sorties et lors de l'enregistrement des fichiers dans IBM SPSS Collaboration and Deployment Services Repository. Cliquez sur **Parcourir** pour sélectionner des données d'identification parmi celles définies dans le système. Pour créer de nouvelles données d'identification pour la tâche planifiée, cliquez sur **Nouveau**. La spécification de données d'identification est requise pour un planning de travaux. Dans Active Directory ou dans l'environnement avec authentification unique basé sur OpenLDAP, l'option Données d'identification du processus de serveur peut être utilisée au lieu des données d'identification utilisateur standard. Pour plus d'informations, voir la rubrique [«Données d'identification du processus de serveur»](#), à la page 58.

Remarque : Si l'étape de travail est exécutée avec des données d'identification d'utilisateur Active Directory, ces données d'identification doivent être associées avec le domaine Active Directory correspondant. Pour plus d'informations, voir la rubrique [«Destination des informations d'identification»](#), à la page 57.

Libellé. Libellé de la version du travail planifié. Sélectionnez la valeur de votre choix dans la liste des libellés existants. L'utilisateur sous lequel le travail s'exécute doit posséder les droits d'accès appropriés au libellé sélectionné lorsque le planning déclenche l'exécution du travail. Si cet utilisateur ne possède

pas les droits nécessaires pour référencer le travail avec le libellé sélectionné lorsque le planning se déclenche, le système ne pourra pas trouver le travail et l'exécution échouera. Pour plus d'informations, voir la rubrique «Sécurité des libellés», à la page 43.

Paramètres de planning régi par le temps

Pour les plannings régis par le temps, la page Heure et récurrence du planning de l'assistant Planning définit l'heure et la fréquence d'exécution du travail, ainsi que la durée du planning.

Heure de début. Dans la liste déroulante, sélectionnez l'heure du jour à laquelle vous souhaitez exécuter le travail. Pour planifier un travail à une heure qui n'est pas disponible dans la liste déroulante (par exemple 5h45), saisissez la valeur dans le champ **Heure de début**.

Motif de récurrence. Le motif de récurrence définit la fréquence à laquelle le travail s'exécute. Sélectionnez le schéma et la fréquence parmi les options suivantes :

- **Une fois.** Le travail n'est exécuté qu'une seule fois. Dans la liste déroulante **Date**, sélectionnez la date à laquelle vous voulez exécuter le travail.
- **Toutes les heures.** Le travail s'exécute toutes les heures. Spécifiez la fréquence du planning à l'aide de la zone **Répéter toutes les <valeur> heures**. Par exemple, une valeur de 2 engendre l'exécution du travail toutes les deux heures.
- **Tous les jours.** Le travail s'exécute régulièrement à des intervalles quotidiens. Spécifiez la fréquence du planning à l'aide de la zone **Répéter tous les <valeur> jours**. Par exemple, une valeur de 3 engendre l'exécution du travail tous les trois jours.
- **Toutes les semaines.** Le travail s'exécute à des intervalles hebdomadaires, le jour spécifié. Spécifiez la fréquence du planning à l'aide de la zone **Répéter toutes les <valeur> semaines**. Par exemple, une valeur de 4 engendre l'exécution du travail toutes les quatre semaines, le jour spécifié.
- **Tous les mois.** Le travail s'exécute à des intervalles mensuels, le jour spécifié. Spécifiez la fréquence du planning à l'aide de la zone **Répéter tous les <valeur> mois**. Par exemple, une valeur de 4 engendre l'exécution du travail tous les quatre mois, le jour spécifié.

Plage de récurrence. La plage de récurrence est la durée pendant laquelle le travail s'exécute et se compose de deux parties :

- **Date de début.** La date de l'exécution initiale du travail.

Remarque : Une planification quotidienne peut avoir lieu au plus tôt le jour suivant sa création.

- **Date de fin.** La date de l'exécution finale du travail. Pour les planifications quotidiennes, spécifiez une date correspondant au jour suivant la dernière exécution pour que l'exécution puisse avoir lieu à l'heure voulue le dernier jour. Sélectionnez **Aucune date de fin** pour que le travail s'exécute indéfiniment en fonction des paramètres de planning spécifiés.

Cliquez sur **Suivant** pour spécifier des valeurs pour les variables utilisées dans la tâche planifiée.

Paramètres de planning régi par un message

Un planning régi par un message est déclenché par un événement externe signalé par un message JMS (Java Messaging Service). Par exemple, lorsque le travail IBM SPSS Collaboration and Deployment Services repose sur l'entrée d'une application tierce, l'application doit envoyer un message JMS à IBM SPSS Collaboration and Deployment Services quand le fichier d'entrée est prêt à être traité. Pour les plannings régis par un message, la page Régi par un message de l'assistant Planning définit le domaine et le filtre du message du planning.

Domaine de message. Le domaine de message identifie la rubrique JMS à laquelle s'abonner. Sélectionnez le domaine dans la liste ou cliquez sur **Nouveau** pour créer un domaine de message. Pour plus d'informations, voir la rubrique «Domaines de message», à la page 65.

Filtre de message. Valeurs facultatives qui doivent être renseignées par un message pour que l'activation du planning se produise. Les filtres peuvent être basés sur le texte et sur l'en-tête du message.

- **Texte du message.** Pour les messages de texte JMS, le texte qui doit être inclus dans le message pour activer le planning.

- **Sélecteur de message.** Le texte sélecteur facultatif de contenu de l'en-tête du message. Par exemple, vous pouvez indiquer que l'en-tête du message doit contenir l'ID d'une ressource du référentiel spécifique (`ResourceID=<ID ressource>`) ou des propriétés spécifiques personnalisées (`NewsType= ' Sports ' ou NewsType= ' Business '`).

Utiliser les abonnements durables. L'option d'enregistrement de messages spécifiée pour le planning pendant que IBM SPSS Collaboration and Deployment Services n'écoute pas activement le service de messagerie, de manière à ce que le message enregistré puisse être récupéré plus tard lorsque le système commence à écouter.

Remarque : Le traitement du travail peut dépendre de plusieurs événements externes différents. L'événement initial qui déclenche le début de l'exécution est spécifié dans le planning régi par un message. Si le traitement nécessite que des événements ultérieurs se produisent, ceux-ci doivent être spécifiés par des étapes de travail régies par un message. Pour plus d'informations, voir la rubrique Chapitre 18, «Étapes de travail régies par un message», à la page 193.

Cliquez sur **Suivant** pour spécifier des valeurs pour les variables utilisées dans la tâche planifiée.

Variables de travail des plannings

La page Variables de travaux de l'assistant Planning spécifie des valeurs pour les variables définies pour le travail associé au planning.

La table des variables contient les colonnes suivantes :

- **Nom.** Les noms des variables de travaux existants.
- **Valeur.** La valeur actuellement attribuée à chaque variable. Ce sont généralement les valeurs par défaut définies pour les variables.
- **Description.** Texte informatif sur chaque variable.

Lorsque vous planifiez un travail, vous voudrez peut-être utiliser d'autres valeurs pour une ou plusieurs variables. Pour modifier une valeur de variable :

1. Cliquez sur la valeur à modifier.
2. Saisissez la nouvelle valeur de la variable.
3. Appuyez sur la touche Entrée.

La valeur existante se met à jour. Pour restaurer les valeurs par défaut des variables, cliquez sur **Restaurer les paramètres par défaut**.

Cliquez sur **Terminer** pour créer le planning du travail.

Mappage des propriétés d'en-tête JMS dans les variables de travail

Pour les plannings régis par un message, le message JMS peut contenir des variables dans l'en-tête pouvant être mappées aux valeurs des variables de travail. Ce mappage peut-être manuel ou automatique, comme défini par la page Variables de travail de l'assistant Planning.

Dans le mappage manuel, les propriétés de l'en-tête du message sont attribuées à des variables de travaux spécifiques. Les variables d'en-tête de message sont mentionnées à l'aide de la syntaxe suivante :

```
`${JMSHeader.propertyName}
```

La valeur de *propertyName* correspond au nom de la propriété dans l'en-tête du message. Par exemple, supposons que l'en-tête du message associé au planning comprenne la variable *SalesRegion* et que le travail planifié comprenne la propriété de travail *region*. La valeur de *SalesRegion* est attribuée à *region* en spécifiant `${JMSHeader.SalesRegion}` comme la valeur de *region*.

Pour le mappage automatique, en revanche, les valeurs pour les propriétés de l'en-tête dans le message JMS sont utilisées automatiquement pour toutes les variables de travail ayant le même nom que la propriété de l'en-tête. Les valeurs définies dans le planning pour les variables de travail correspondantes sont remplacées par des valeurs du message. Les variables de travail qui ne correspondent pas à une propriété d'en-tête utilisent les valeurs spécifiées dans le planning. Si l'une de ces valeurs référence une

propriété d'en-tête qui n'est pas disponible, le nom de la valeur est utilisé. Pour utiliser une chaîne vide au lieu du nom de la valeur, utilisez **une notation de référence muette** en insérant un point d'exclamation entre le signe dollar et le nom de la propriété :

```
#{JMSHeader.propertyName}
```

Les propriétés de l'en-tête dans le message qui ne correspondent pas à une variable de travail ne sont pas utilisées par le planning. Pour activer le mappage automatique, sélectionnez l'option **Mapper automatiquement les propriétés de l'en-tête JMS aux variables de travail**.

Modification de plannings

Une liste des plannings définis dans le système est accessible par le biais de la vue Planning de travaux. Pour plus d'informations, voir la rubrique «[Affichage du planning de travaux](#)», à la page 152.

Pour modifier un planning de travaux existant, cliquez avec le bouton droit de la souris sur le planning dans la vue Planning de travaux et sélectionnez **Modifier le planning**. Vous pouvez également cliquer sur l'icône *Modifier le planning*.

L'assistant Planning s'ouvre, et affiche les paramètres du planning sélectionné. Modifiez les valeurs si nécessaire, puis cliquez sur **Terminer** pour enregistrer le planning mis à jour.

Réactiver un planning latent

Si un libellé de version d'un travail est supprimé ou si cette version du travail est supprimée, le planning associé à la version libellée devient latent. Le planning latent ne peut donc pas être utilisé tant qu'il n'aura pas été de nouveau associé à une version de travail portant un libellé valide.

Si un planning devient latent, le message suivant s'affiche :

Le libellé planifié, <nom du libellé>, pour ce travail n'existe plus. Vous devez sélectionner un libellé différent, ou réappliquer le libellé initialement planifié au travail.

<nom du libellé> représente le libellé de version qui a été supprimé ou la version du travail supprimée.

La résolution d'un planning latent dépend de la manière dont le planning est devenu latent.

- **Version de travail supprimée.** Si la version de travail a été supprimée, une version de travail différente doit être sélectionnée pour le planning.
- **Libellé de version supprimé.** Si le libellé de version du travail a été supprimé, le libellé doit être de nouveau appliqué à la version du travail.

Suppression de plannings

Pour modifier un planning de travaux existant, cliquez avec le bouton droit de la souris sur le planning dans la vue Planning de travaux et sélectionnez **Supprimer la/les plannings**. Vous pouvez également cliquer sur l'icône *Supprimer la/les plannings*.

Le travail associé à le planning demeure dans le système. Cependant, le travail n'est plus exécuté en fonction du planning supprimé.

Exemple de traitement régi par un message

La fonctionnalité de planification régie par un message d'IBM SPSS Collaboration and Deployment Services peut être utilisée pour déclencher un traitement par des événements du référentiel ainsi que par des applications tierces. Par exemple, un travail peut être configuré pour s'exécuter à nouveau lorsque le flux IBM SPSS Modeler utilisé dans l'une des étapes du travail est mis à jour.

La procédure implique les étapes suivantes :

1. A l'aide d'IBM SPSS Deployment Manager, créez un domaine de message JMS.

2. Configurez un planning régi par un message pour le travail en utilisant le domaine de message. Notez que le sélecteur de messages JMS doit indiquer l'ID de ressource du flux IBM SPSS Modeler comme dans l'exemple suivant :

```
ResourceID=<resource ID>
```

L'ID de ressource du référentiel du flux IBM SPSS Modeler se trouve dans les propriétés de l'objet.

3. Configurez une notification pour le flux IBM SPSS Modeler en fonction de l'abonné JMS que vous avez défini.
4. Pour tester le planning régi par un message, le flux doit être ouvert dans IBM SPSS Modeler, modifié et stocké dans le référentiel. Si tout a été correctement configuré, le planning déclenche le travail.

Chapitre 13. Etat de la surveillance

Dans IBM SPSS Deployment Manager, le statut d'un travail peut être analysé à travers plusieurs affichages de résumés de travaux. Les informations sont organisées dans une table et sont conçues pour fournir un résumé en un clin d'oeil des travaux dans le référentiel.

Les vues suivantes sont disponibles :

- Planning de travaux
- Historique des travaux
- Gestion des modèles
- Prédicteurs

Bien que les tables individuelles contiennent des informations spécialisées, tous les affichages des résumés de travaux sont accessibles de manière similaire.

De plus, l'état des serveurs et des clusters de serveurs peut aussi être surveillé. Pour plus d'informations, voir la rubrique [«Affichage de l'état du serveur»](#), à la page 160.

Accès aux vues d'état

Dans la section suivante, le **<Type de vue>** se rapporte à l'affichage spécialisé. Quelques exemples :

- *Planning de travaux*
- *Historique des travaux*
- *Gestion de modèles*
- *Statut du serveur*

Les affichages de résumé des travaux sont accessibles à l'aide des méthodes suivantes :

Barre d'outils. Cette option lance un affichage de résumé de travaux vide. Pour accéder à l'affichage du planning de travaux à partir de la barre d'outils :

1. Dans le menu **Afficher**, sélectionnez :

Afficher la vue > <Type de vue>

Explorateur de contenu. Cette option lance un affichage de résumé de travaux renseigné. Pour accéder à l'affichage du résumé des travaux à partir de l'explorateur de contenu :

2. Cliquez avec le bouton droit de la souris sur un travail et sélectionnez **Afficher <Type de vue>**.

Sélection d'un serveur dans les vues d'état

Par défaut, les travaux du serveur actuel apparaissent dans la liste des travaux.

Pour afficher les travaux des autres serveurs :

1. Dans la liste déroulante **Serveur**, sélectionnez un serveur.

Les travaux de la liste des travaux sont mis à jour sur le serveur sélectionné.

Remarque : Si vous n'êtes pas connecté au serveur sélectionné, la boîte de dialogue *Connexion à IBM SPSS Collaboration and Deployment Services Repository* s'ouvre et vous demande de vous connecter au serveur.

Ouverture d'un travail dans l'éditeur de travail

Parfois, lorsqu'un tableau récapitulatif des travaux est ouvert (par exemple, le planning de travaux ou l'historique des travaux), il peut être utile d'ouvrir le travail dans l'Editeur de travail et d'afficher le contenu du travail en plus du tableau.

Pour ouvrir un travail dans l'Editeur de travail :

1. Sélectionnez ce travail dans le tableau.
2. Cliquez sur l'icône **Ouvrir le travail dans l'éditeur**. Le travail s'ouvre dans l'espace de travail de l'Editeur de travail.

Actualisation des vues d'état

Lorsqu'un travail est exécuté, les tableaux de travaux correspondants (par exemple, planning de travaux ou historique des travaux) ne sont pas actualisés automatiquement. Vous devez actualiser ces tableaux de travaux manuellement.

Pour actualiser le tableau de travaux :

1. Cliquez sur l'icône Actualiser. Le tableau de travaux affiche l'état actualisé.

Réorganisation des éléments dans les vues d'état

Par défaut, les éléments des tableaux récapitulatifs de travaux (par exemple, planning de travaux et historique des travaux) sont organisés par ordre chronologique. L'ordre des éléments dans les tableaux récapitulatifs de travaux peut être réorganisé par colonne.

Pour réorganiser les éléments :

1. Cliquez sur la ligne d'en-tête de la colonne à réorganiser.
2. Cliquez sur la flèche dans le titre de la ligne. Le tableau est réorganisé.

Suppression d'un travail dans les vues d'état

Pour supprimer un élément d'un tableau récapitulatif des travaux (par exemple, un planning de travaux ou un historique des travaux) :

1. Sélectionnez l'élément dans le tableau. Pour sélectionner plusieurs éléments, maintenez la touche **Ctrl** enfoncée et sélectionnez des lignes supplémentaires.
2. Cliquez l'icône **Supprimer**. La boîte de dialogue Confirmer la suppression apparaît.
3. Cliquez sur **OK**. L'élément est supprimé du tableau de planning de travaux.

Affichage du planning de travaux

Un travail planifié est exécuté automatiquement à une date et une heure indiquées ou lorsqu'un message JMS est reçu d'une application externe. Les plannings de travaux sont décrits dans le tableau Planning de travaux, qui contient les informations récapitulatives suivantes :

Nom du travail. Le nom du travail.

Libellé de version. Le libellé qui a été appliqué au travail. Si aucun libellé n'a été appliqué au travail, ce champ est vide.

Récapitulatif du planning. La fréquence à laquelle l'exécution du travail est programmée. Les valeurs valides sont *Une fois*, *Horaire*, *Quotidien*, *Hebdomadaire* et *Mensuel*.

Démarrage suivant. La prochaine date et heure auxquelles l'exécution du travail est programmée.

Dernière exécution. La date et l'heure de la dernière exécution du travail.

Etat de la dernière exécution. L'état du travail lors de sa dernière exécution. Les valeurs valides comprennent *SUCCESS* ou *FAILED*. Un travail annulé est enregistré comme un échec.

Données d'identification. La référence sous laquelle le travail programmé sera exécuté.

Le type de planning de travaux (planning selon le message ou planning horaire) est spécifié par l'icône figurant dans la colonne précédant le nom du travail.

La première colonne indique tous les problèmes liés à un planning, tels que la référence à un domaine de message qui a été supprimé, en affichant une icône d'avertissement. Cliquez avec le bouton droit de la souris sur un planning problématique et sélectionnez **Afficher les messages d'erreur** pour afficher toutes les erreurs associées au planning.

Affichage de l'historique des travaux

A chaque fois qu'un travail est exécuté, l'action est enregistrée dans l'historique des travaux, qui fournit les informations d'état à propos du travail et des étapes correspondantes.

En particulier, la colonne *Nom* décrit le travail général. Quand le **+** est développé, les informations à propos des étapes de travaux individuelles dans un travail apparaissent.

Les informations dans la table de l'historique des travaux ne peuvent pas être modifiées car cette table reflète les informations obtenues à partir d'autres composants du système. Les informations des travaux sont fournies par serveur. Pour plus d'informations, voir la rubrique [«Sélection d'un serveur dans les vues d'état»](#), à la page 151.

De plus, des filtres peuvent être appliqués à l'historique des travaux pour réduire le nombre de travaux apparaissant dans la liste. Pour plus d'informations, voir la rubrique [«Filtres d'historique des travaux»](#), à la page 159.

Utilisation du tableau d'historiques des travaux

La table Historique des travaux contient les informations suivantes.

Nom. Le nom du travail ou de l'étape.

Versión. Le libellé de version qui a été appliqué au travail. Si aucun libellé de version n'a été explicitement appliqué dans le planning de travaux, le libellé *DERNIER* est utilisé par défaut.

Etat. L'état actuel du travail ou de l'étape. Les valeurs valides comprennent *Réussite*, *Exécution* ou *Echec*. Un travail annulé est enregistré comme un échec. L'état des étapes des travaux individuels comprenant chaque travail ainsi que tout journal correspondant apparaît sous chaque travail. Pour étendre la liste d'historique des travaux pour un travail spécifique, cliquez sur le **+** à côté du travail.

Date de début. La date et l'heure auxquelles le travail ou l'étape a été démarré.

Délai d'exécution. Le temps pris pour exécuter le travail ou l'étape. Il est important de noter qu'une valeur dans ce champ n'implique pas nécessairement un succès. La colonne *Etat* décrit si l'exécution du travail est réussie ou non.

Utilisateur. Le dernier utilisateur qui a planifié le travail.

Cellules vides dans l'affichage de l'historique des travaux

Si aucun libellé n'a été appliqué à un travail, le champ **Libellé** correspondant est vide. Pour les champs **Etat**, **Heure de début** et **Délai d'exécution**, une cellule vide indique que le travail n'a pas encore été exécuté.

Annuler un travail

Vous pouvez annuler un travail au cours de son exécution. Il est important de noter que l'annulation d'un travail n'est pas la même chose que la suppression d'un travail. L'annulation arrête uniquement l'exécution du travail. L'annulation ne supprime pas un travail du référentiel de contenu.

Important : L'action *Planifier* doit vous avoir été attribuée pour pouvoir annuler les travaux.

Si vous annulez un travail qui contient des relations, ces relations ne seront pas suivies. Par exemple, supposez que votre travail contient l'étape A et l'étape B, qui sont liées par un connecteur séquentiel. Si vous annulez le travail pendant l'exécution de l'étape A, l'étape B ne sera pas exécutée. Ce processus s'applique à tous les connecteurs de relations, y compris le connecteur d'échec.

Pour annuler un travail :

1. Dans la table Historique des travaux, sélectionnez le travail que vous voulez annuler. L'état du travail sélectionnée doit être *Exécution*.

2. Cliquez sur l'icône **Arrêter l'exécution du travail sélectionnée**.

Remarque : Sous Windows, si vous annulez une étape de travail générale qui exécute un programme ou un script externe (tel qu'un script Python), l'exécution de script Python ne sera pas annulée. Il s'agit d'une limitation de JDK sous Windows. Il se peut que vous ayez besoin d'arrêter le script manuellement à l'extérieur d'IBM SPSS Collaboration and Deployment Services.

Affichage des résultats des travaux

Si les résultats sont disponibles, des lignes séparées apparaissent sous les étapes de travaux dans la table. Chaque ligne contient le chemin dans lequel les résultats sont stockés. Pour certaines applications, telles que IBM SPSS Modeler, un double clic sur le chemin des résultats lance le client IBM SPSS Modeler et affiche les résultats.

Le système peut ouvrir tout fichier de résultats qui est réécrit dans IBM SPSS Collaboration and Deployment Services Repository. Si le type de fichier n'a pas d'éditeur correspondant dans IBM SPSS Deployment Manager (par ex. fichiers HTML, texte, image), le système ouvre le fichier dans IBM SPSS Deployment Manager. Si un chemin d'accès est précédé par le nom de la machine, le IBM SPSS Deployment Manager n'a pas d'éditeur pour afficher le fichier et fera appel au système d'exploitation pour ouvrir le fichier.

Affichage des fichiers logs des travaux

La table de l'historique des travaux comprend les journaux du travail générale aussi bien que des étapes à l'intérieur du travail. Ces journaux sont générés par le système et ne peuvent pas être modifiés. Notez que certains types d'étapes ne produisent pas de journaux.

Dans la table, le journal général apparaît sous un sous-titre correspondant au nom du travail. Ce journal contient des informations concernant la totalité du travail, telles que de savoir si des résidus d'artefacts ont été supprimés ou non. Les valeurs utilisées pour toutes les variables de travail apparaissent aussi dans ce journal.

Si un journal est disponible pour une étape de travail, vous pouvez aussi y accéder à partir de la table de l'historique des travaux. Les journaux d'étapes de travail apparaissent sous un sous-titre correspondant au nom de l'étape de travail et concernent uniquement cette étape. Si le travail contient plusieurs étapes générant des journaux, les journaux apparaissent sous chaque étape dans la table. Ce ne sont pas des journaux pour le travail entier et ce ne sont pas des journaux pour le système.

Pour afficher un journal, dans la colonne Nom, double-cliquez sur **Journal** dans la cellule qui correspond au journal que vous voulez afficher. Le journal s'affiche dans un éditeur distinct.

Vues de gestion des modèles

Un résumé des résultats des modèles est disponible dans les vues gestion des modèles. De même que les vues historique des travaux et planning de travaux, les tableaux de gestion des modèles fournissent des informations sur les analyses des modèles.

Les vues suivantes sont disponibles :

- Evaluation des modèles
- Champion/challenger

Les informations fournies dans chaque vue, qui peuvent varier selon le type de modèle, ne sont pas modifiables. De plus, des filtres permettent d'affiner davantage les résultats d'une vue de gestion de modèles. Pour plus d'informations, voir la rubrique [«Filtres de gestion des modèles»](#), à la page 160.

Pour sélectionner une vue de gestion des modèles spécifique :

1. Dans le menu **Affichage**, sélectionnez :

Afficher la vue > Gestion des modèles

L'onglet Gestion des modèles s'affiche.

2. Dans la liste déroulante **Serveur**, sélectionnez le nom du serveur.

3. Dans la liste déroulante **Type**, sélectionnez le type de vue. Les options disponibles sont évaluation du modèle et champion/challenger.

Remarque : Les vues de gestion des modèles fournissent des informations sur les fichiers IBM SPSS Modeler stockés dans le référentiel. Pour stocker ces fichiers dans le référentiel, l'environnement IBM SPSS Collaboration and Deployment Services doit inclure les adaptateurs IBM SPSS Modeler. Pour obtenir des informations sur l'installation des adaptateurs, consulter la documentation IBM SPSS Modeler.

Vue Evaluation des modèles

La vue Evaluation des modèles décrit les résultats des branches de scoring d'évaluation de modèle. La vue est conçue pour fournir un résumé en un clin d'oeil des performances générales de la branche. Par exemple, cette vue indique si la branche présente une tendance à la hausse, à la baisse, ou restée identique. Les travaux doivent apparaître plusieurs fois dans la vue de scoring du modèle. Une entrée apparaît pour chaque version avec libellés d'un travail qui contient une branche de score de scoring du modèle.

La vue Evaluation du modèle contient les informations suivantes.

- **Branche de scoring.** La branche contenant le noeud de scoring.
- **Fichier.** Le fichier contenant la branche de scoring.
- **Version.** Version du fichier utilisé pour générer les résultats.
- **Index.** Valeur de pourcentage. Le cercle coloré en regard de la valeur d'index correspond aux seuils de performance (par ex., bon, meilleur, mauvais), qui ont été spécifiés dans l'onglet Général de l'étape de travail. Par exemple, un cercle rouge indique que la valeur d'index est comprise dans l'intervalle de performance le plus bas.
- **Tendance.** Modification en pourcentage dans le modèle. Une flèche indique si la tendance est à la hausse ou à la baisse. Si la tendance est 0,00, une barre horizontale apparaît, qui représente l'absence de changement. La première fois qu'un fichier est exécuté, le champ tendance est vide.
- **Auteur.** L'auteur du fichier.
- **Type.** Type de l'analyse. Les exemples comprennent la *précision* et les *gains*.
- **Données.** Les données réelles utilisées pour le noeud source. La valeur dépend du type du noeud source. Par exemple, pour un noeud ODBC, la valeur est un nom DSN. Pour un noeud Fichier de variable, la valeur est un nom de fichier.
- **Travail.** Le travail qui référence le fichier.
- **Libellé de version.** Version du travail utilisée pour analyser le modèle.
- **Dernière exécution réussie.** La date et l'heure la plus récente à laquelle le travail a été exécuté avec succès. Toutes les vues de scoring du modèle affichent uniquement les informations concernant le travail le plus récent qui a été exécuté avec succès. Un historique complet des travaux, comprenant tous les travaux exécutés précédemment, est disponible sur la vue historique des travaux. Pour plus d'informations, voir la rubrique [«Affichage de l'historique des travaux»](#), à la page 153.

Vue champion/challenger

La vue Champion/Challenger décrit les fichiers qui ont été comparés à un autre dans une étape de travail Champion/Challenger. Le fichier contenant la branche de scoring considérée comme la plus efficace est désigné champion. Le fichier champion apparaît sur la première ligne dans la vue Champion/Challenger. Pour voir toutes les branches analysées dans l'étape de travail Champion/Challenger, développez simplement l'arbre.

Il est important de noter que l'une des branches de scoring de la liste a été désignée champion. Le fichier champion est ensuite renommé conformément aux paramètres spécifiés dans l'onglet Champion de l'étape de travail champion/challenger. Ainsi, le fichier renommé apparaît sur la première ligne.

Le tableau Champion/Challenger contient les informations suivantes.

- **Champion.** Les fichiers champion/challenger sont organisés autour du champion. Par conséquent, la première ligne présentant un ensemble de fichiers champion/challenger contient le nom et le chemin du fichier champion. Les fichiers en dessous du champion sont des fichiers challenger.
- **Est la copie.** Cette colonne indique si le fichier champion affiché dans la première ligne de l'ensemble actuel de fichiers champion/challenger est une copie du fichier gagnant. (Le fichier gagnant est désigné par une étoile dans la colonne Index.) Si *Oui* apparaît dans ce champ, une copie du fichier champion est affichée sur la première ligne. Par défaut, IBM SPSS Deployment Manager effectue une copie du fichier champion gagnant. Ce paramètre peut être désactivé lors de la création ou la modification d'une étape de travail champion/challenger. Si l'option de copie du fichier champion a été désélectionnée, le fichier champion gagnant apparaît sur la première ligne sous le nom du flux.
- **Fichier.** Le fichier contenant la branche de scoring.
- **Versión.** Version du fichier utilisé pour générer les résultats.
- **Index.** Valeur de pourcentage. Si une étoile apparaît en regard de la colonne Index, ce fichier était le fichier gagnant dans l'analyse champion/challenger.
- **Tendance.** Modification en pourcentage dans le modèle. Une flèche indique si la tendance est à la hausse ou à la baisse. Si la tendance est 0,00, une barre horizontale apparaît, qui représente l'absence de changement. La première fois qu'un fichier est exécuté, le champ tendance est vide.
- **Auteur.** L'auteur du fichier.
- **Type.** Type de l'analyse. Les exemples comprennent la *précision* et les *gains*.
- **Source.** Le nom du noeud source qui fournit les données de la branche de scoring. Il ne s'agit peut-être pas du noeud source d'origine défini dans le fichier. Pour les étapes Champion Challenger, le noeud source de n'importe lequel des challengers peut être utilisé. Les valeurs de colonne incluent le nom du fichier contenant le noeud source comme préfixe avant le nom du noeud afin d'identifier l'emplacement du noeud source utilisé.
- **Données.** Les données réelles utilisées pour le noeud source. La valeur dépend du type du noeud source. Par exemple, pour un noeud ODBC, la valeur est un nom DSN. Pour un noeud Fichier de variable, la valeur est un nom de fichier.
- **Travail.** Le travail qui référence le fichier.
- **Libellé de version.** Version du travail utilisée pour analyser le modèle.
- **Etape de travail.** Le nom de l'étape de travail qui référence le fichier.
- **Dernière exécution réussie.** La date et l'heure la plus récente à laquelle le travail a été exécuté avec succès. Toutes les vues de scoring du modèle affichent uniquement les informations concernant le travail le plus récent qui a été exécuté avec succès. Un historique complet des travaux, comprenant tous les travaux exécutés précédemment, est disponible sur la vue historique des travaux. Pour plus d'informations, voir la rubrique [«Affichage de l'historique des travaux»](#), à la page 153.

Vue des prédicteurs

Aussi bien les fichiers champion/challenger que ceux de scoring du modèle utilisent des prédicteurs pour générer des résultats. Un prédicteur est une variable utilisée comme entrée pour un modèle. Généralement, un modèle contient plusieurs prédicteurs. Les prédicteurs sont évalués puis classés en fonction de leur pertinence pour les résultats.

Pour afficher la table Prédicteurs :

1. Dans l'explorateur de contenu, sélectionnez un objet.
2. Dans le menu **Affichage**, sélectionnez :

Afficher la vue > Prédicteurs

La table Prédicteurs apparaît.

La table d'efficacité des prédicteurs contient les informations suivantes. Certains paramètres s'appliquent au niveau du prédicteur. Les autres colonnes du tableau s'appliquent à tout le fichier.

Informations au niveau du prédicteur

Nom. Nom du prédicteur. Les prédicteurs sont organisés par fichier. Par conséquent, la première ligne présentant un ensemble de prédicteurs contient le nom du fichier et le chemin d'accès.

Source. Source de données utilisée pour obtenir des prédicteurs.

Valeur. Valeur du prédicteur.

Rang. Rang du prédicteur. Les prédicteurs sont classés par rang dans l'ordre décroissant. Le rang d'un prédicteur correspond à son importance dans le modèle. Par exemple, si le prédicteur pour le revenu des ménages est répertoriée en premier dans la liste, cela signifie que pour ce modèle, le niveau du revenu des ménages était la valeur la plus hautement corrélée avec une réponse positive.

Informations au niveau du fichier

Version. Version du fichier utilisé pour générer les résultats.

Auteur. L'auteur du fichier.

Travail. Le travail qui référence le fichier.

Dernière exécution réussie. La date et l'heure la plus récente à laquelle le travail a été exécuté avec succès. Toutes les vues de scoring du modèle affichent uniquement les informations concernant le travail le plus récent qui a été exécuté avec succès. Un historique complet des travaux, comprenant tous les travaux exécutés précédemment, est disponible sur la vue historique des travaux. Pour plus d'informations, voir la rubrique «Affichage de l'historique des travaux», à la page 153.

Remarque : La vue Prédicteurs fournit des informations sur les fichiers IBM SPSS Modeler stockés dans le référentiel. Pour stocker ces fichiers dans le référentiel, l'environnement IBM SPSS Collaboration and Deployment Services doit inclure les adaptateurs IBM SPSS Modeler. Pour obtenir des informations sur l'installation des adaptateurs, consulter la documentation IBM SPSS Modeler.

Filtres

Il est possible de filtrer n'importe quelle des vues disponibles afin de réduire le nombre de résultats affichés dans le tableau de vue. Bien que certaines options de filtrage soient communes à toutes les vues, des paramètres spécifiques de filtrage peuvent varier en fonction du type de vue. Plusieurs filtres peuvent être utilisés simultanément. Par exemple, le filtre des travaux est souvent utilisé en conjonction avec d'autres filtres.

Par défaut, le filtrage est désactivé. Lorsque le filtrage est activé, la possibilité de filtrer l'historique des travaux est conservée tout au long des sessions IBM SPSS Deployment Manager. De plus, les paramètres de filtrage sont conservés pour les connexions au serveur. Par exemple, si le filtrage est activé et que la sélection du serveur est modifiée du serveur A au serveur B, les paramètres de filtrage établis pour le serveur A sont conservés pour le serveur B.

Filtres communs à toutes les vues d'état

Les filtres suivants sont communs à tous les affichages :

Travail. Les travaux qui apparaissent dans le tableau des vues peuvent être limités comme suit :

- **Travail sélectionné dans l'éditeur de travail.** Filtre le tableau afin que seules les informations du travail actuellement sélectionné apparaissent.
- **Travail défini par l'utilisateur.** Sert à rechercher un planning de travaux par nom. Sélectionner **Parcourir** permet de procéder à une recherche sur la totalité du référentiel de contenu.

Libellé de version. Réduit la liste aux objets contenant le libellé de version spécifié. En général, cette option est utilisée conjointement à un autre filtre. Par exemple, si le libellé de version *LATEST* a été sélectionné sans filtre de travail correspondant, chaque travail du référentiel apparaît dans l'historique des travaux car la version actuelle de tous les travaux est implicitement libellée *LATEST*. Pour les filtres de gestion des modèles, il est possible d'affiner davantage les résultats par libellé de version du travail ou du fichier.

Filtres du planning de travaux

Pour accéder aux filtres de plannings de travaux, cliquez sur le bouton **Filtres** dans la vue de planning de travaux.

Activer le filtrage. Si le filtrage n'a pas été activé auparavant, cochez la case **Activer le filtrage**.

Le planning des travaux peut être filtré en fonction de n'importe lequel des critères suivants :

Travail. Les travaux qui apparaissent dans le planning de travaux peuvent être limités comme suit :

- **Travail sélectionné dans l'éditeur de travail.** Filtre le tableau du planning de travaux afin que seul l'historique du travail actuellement sélectionné apparaisse.
- **Travail défini par l'utilisateur.** Sert à rechercher un planning de travaux par nom. Sélectionner **Parcourir** permet de procéder à une recherche sur la totalité du référentiel de contenu.

Libellé de version. Réduit la liste aux travaux contenant le libellé de version spécifié. En général, cette option est utilisée en conjonction avec le filtre de travaux. Par exemple, si le libellé de version *LATEST* a été sélectionné sans filtre de travail correspondant, chaque travail du référentiel apparaît dans le planning de travaux car la version actuelle de tous les travaux est implicitement libellée *LATEST*.

Etat de la dernière exécution. Réduit la liste à des travaux contenant l'état sélectionné. Les options d'état suivantes peuvent être spécifiées :

- Succès
- Echec
- Annulé

Type de planning Active le filtrage par type de planning (régis par un message ou le temps).

- **Champs régis par le temps.** La sélection de cette option vous permet de spécifier les critères pour le filtrage des plannings régis par le temps : cela limite la vue aux plannings ayant une prochaine heure de début dans l'intervalle de temps spécifié.

Champ	Description
Période relative	Une période de temps finie par rapport à la date actuelle. Les options suivantes sont disponibles : <ul style="list-style-type: none">– Jour en cours– Semaine en cours– Mois en cours– Trimestre en cours– Année en cours– 30 derniers jours– 3 derniers mois– 6 derniers mois– 9 derniers mois
Période absolue	Une plage de dates spécifiques. Une plage valide doit être fournie, par exemple, la date de fin doit être égale ou postérieure à la date de début.

- **Champs régis par un message.** La sélection de cette option vous permet de spécifier les critères suivants pour le filtrage des plannings régis par un message :

Tableau 15. Options de filtrage des plannings régis par un message

Champ	Description
Domaine de message	Filtre des plannings sur la base de la rubrique JMS des messages correspondants.
Texte de message	Filtre des plannings sur la base du texte des messages JMS texte correspondants.
Sélecteur de message	Filtre des plannings sur la base du contenu de l'en-tête des messages. Par exemple, NewsType= ' Sport ' ou NewsType= ' Affaires '

Filtres d'historique des travaux

Pour accéder aux filtres d'historique des travaux, cliquez sur le bouton **Filtres** dans la vue d'historique du travail.

Activer le filtrage. Si le filtrage n'a pas été activé auparavant, cochez la case **Activer le filtrage**.

L'historique des travaux peut être filtré en fonction de n'importe lequel des critères suivants :

Travail. Les travaux qui apparaissent dans l'historique des travaux peuvent être limités comme suit :

- **Travail sélectionné dans l'éditeur de travail.** Filtre le tableau de l'historique des travaux afin que seul l'historique du travail actuellement sélectionnée apparaisse.
- **Travail défini par l'utilisateur.** Sert à rechercher un historique des travaux par nom. Sélectionner **Parcourir** permet de procéder à une recherche sur la totalité du référentiel de contenu.

Libellé de version. Réduit la liste aux travaux contenant le libellé de version spécifié. En général, cette option est utilisée en conjonction avec le filtre de travaux. Par exemple, si le libellé de version *LATEST* a été sélectionné sans filtre de travail correspondant, chaque travail du référentiel apparaît dans l'historique des travaux car la version actuelle de tous les travaux est implicitement libellée *LATEST*.

Etat de la dernière exécution. Réduit la liste à des travaux contenant l'état sélectionné. Les options d'état suivantes peuvent être spécifiées :

- Succès
- Echec
- Annulé

Mode d'exécution. Réduit la liste selon le mode d'exécution. Les valeurs valides comprennent :

- Planifiés : Travaux planifiés au préalable et qui ont été exécutés automatiquement à l'heure et à la date spécifiées.
- Manuels : Travaux qui ont été exécutés manuellement à l'aide de l'option **Exécuter le travail maintenant**.
- Soumis : Travaux soumis pour l'exécution par une source externe.

Date de début. Réduit la liste de l'historique des travaux selon la date à laquelle le travail a commencé. Une période de temps relative ou absolue peut être spécifiée.

- **Période de temps relative.** Une période de temps finie par rapport à la date actuelle. Les options suivantes sont disponibles :
 - Jour en cours
 - Semaine en cours
 - Mois en cours
 - Trimestre en cours
 - Année en cours
 - 30 derniers jours

- 3 derniers mois
- 6 derniers mois
- 9 derniers mois
- **Période de temps absolue.** Une plage de dates spécifiques. Une plage valide doit être fournie, par exemple, la date de fin doit être égale ou postérieure à la date de début.

Filtres de gestion des modèles

Les résultats qui s'affichent dans la vue de gestion des modèles peuvent être filtrés selon les critères suivants.

Tendance. Les tendances qui apparaissent dans les vues de gestion des modèles peuvent être limitées comme suit :

- **Direction.** Affiche les résultats présentant la même tendance. Par exemple, vous pouvez restreindre l'affichage aux résultats à la hausse.
- **Valeurs.** La plage de changement en pourcentage. Des pourcentages minimal et maximal doivent être spécifiés.

Fichier. Limite les résultats aux branches de scoring contenues dans un fichier spécifique.

Index. Valeur de pourcentage. Des pourcentages minimal et maximal doivent être spécifiés.

Type de scoring. Les valeurs valides comprennent *Gains*, *Accuracy* et *Accreditation*.

Données. Les données utilisées pour le noeud source

Date d'exécution du modèle. Une plage de dates d'exécution pour les branches de scoring. Spécifiez les dates de début et de fin de la plage.

Affichage de l'état du serveur

L'état des serveurs et des clusters de serveurs est disponible dans la vue Etat du serveur. Cette vue fournit des métadonnées sur les serveurs et les clusters de serveurs pour lesquels vous détenez des autorisations.

Il n'est pas possible de modifier les informations du tableau de l'état des serveurs. Toute modification apportée aux configurations de serveurs ou de clusters de serveurs doit être effectuée dans le dossier *Définitions des ressources*. Pour plus d'informations, voir la rubrique [Chapitre 7, «Définitions de ressources»](#), à la page 57.

Dans la liste déroulante **Serveur**, sélectionnez un serveur pour en afficher l'état. Une liste de serveurs s'affiche.

Le tableau de l'état des serveurs contient les informations suivantes :

Hôte. Le nom d'hôte du serveur.

Port. Le numéro de port du serveur.

Type. Le type de serveur. Par exemple, le *serveur IBM SPSS Statistics*, le *serveur IBM SPSS Modeler*, le *serveur de processus distant* et le *cluster*.

Actif depuis. Les dernières date et heure auxquelles le serveur a été démarré.

Etat. L'état du serveur - par exemple, *exécution*.

Connexions. Le nombre de connexions au serveur.

Pondération. La pondération du serveur au sein d'un cluster de serveurs.

Affichage des serveurs par cluster. Par défaut, le tableau de l'état des serveurs contient une liste des serveurs. Pour afficher les serveurs organisés par cluster, cliquez sur l'icône d'affichage des serveurs. Pour les clusters de serveurs, la cellule hôte est vierge. Pour afficher les serveurs au sein d'un cluster, cliquez sur le signe + pour développer la liste. Le nom de l'hôte de chaque serveur au sein du cluster s'affiche dans le tableau.

Définition de la fréquence d'actualisation

Par défaut, l'affichage de l'état du serveur n'est pas actualisé automatiquement. Pour modifier la fréquence d'actualisation :

1. Dans la liste déroulante **Fréquence d'actualisation**, sélectionnez l'incrément de la fréquence d'actualisation-- par exemple, *15 minutes*.

Chapitre 14. Notifications et abonnements

IBM SPSS Collaboration and Deployment Services propose des mécanismes de notification et d'abonnement permettant de maintenir les utilisateurs informés des changements apportés aux objets IBM SPSS Collaboration and Deployment Services Repository et des résultats de traitement des travaux.

Les notifications et les abonnements génèrent des messages e-mail, des fils RSS, ou des messages JMS (Java Messaging Service) lorsque des événements correspondants se produisent. Il est possible de définir des notifications pour plusieurs destinataires alors que les abonnements à des objets d'IBM SPSS Collaboration and Deployment Services Repository sont définis par les utilisateurs système uniquement pour eux-mêmes.

Les notifications et les abonnements sont conservés lorsque le contenu d'IBM SPSS Collaboration and Deployment Services Repository est exporté et importé.

Notifications

Il est possible de définir des notifications pour des changements du contenu et des événements de traitement du IBM SPSS Collaboration and Deployment Services Repository.

Les notifications de fichiers sont déclenchées par la création de nouvelles versions de fichiers et de travaux. Les notifications de dossier sont déclenchées par des changements de contenu de dossier telles que l'ajout de fichiers, la création de nouvelles versions de fichiers et de travaux ainsi que la création de sous-dossiers. Les notifications déjà existantes peuvent être modifiées ou supprimées pour un objet unique ou pour plusieurs objets du référentiel. Pour plus d'informations, voir la rubrique [«Notifications de contenu»](#), à la page 164.

Les notifications de libellé de contenu sont un type de notifications spécifique. Ces notifications sont déclenchées lorsque certaines libellés sont appliquées aux objets IBM SPSS Collaboration and Deployment Services Repository. Pour plus d'informations, voir la rubrique [«Notifications des événements de libellé»](#), à la page 165.

Il est aussi possible de définir des notifications pour des événements de traitement de travail tels que et la réussite ou l'échec des travaux ou d'une étape de travail. Pour plus d'informations, voir [«Notifications de réussite et d'échec de travail»](#), à la page 163, [«Notifications d'étape de travaux»](#), à la page 164 et [«Notifications basées sur des codes de retour d'évaluation de modèle»](#), à la page 165.

Un utilisateur doit se voir attribuer l'action correspondante à l'aide des rôles pour définir des notifications.

Notifications de réussite et d'échec de travail

IBM SPSS Collaboration and Deployment Services Repository offre la possibilité d'envoyer des messages électroniques de notification pour la réussite ou l'échec d'un travail.

Pour afficher des notifications de travail :

1. Ouvrez le travail.
2. Cliquez sur l'onglet **Notifications**. Les champs Notification de réussite et Notification d'échec affichent le nombre de destinataires définis pour chaque type de notification.

Pour afficher la liste des destinataires de notifications, positionnez le pointeur de la souris sur le bouton Mise à jour.

Pour spécifier ou mettre à jour des notifications de travail :

1. Dans l'onglet **Notifications**, cliquez sur **Mise à jour** en regard du type de notification. La boîte de dialogue Notifications s'affiche.
2. Spécifiez l'expéditeur et les destinataires de la notification, puis personnalisez le message si nécessaire. Pour plus d'informations, voir la rubrique [«Paramètres des notifications»](#), à la page 166.
3. Enregistrez le travail.

Remarque : Il est aussi possible de définir des notifications pour des travaux en tant qu'objets de référentiel de contenu. De telles notifications sont déclenchées par la création d'une nouvelle version d'un travail. Pour plus d'informations, voir la rubrique «[Notifications de contenu](#)», à la page 164. Par exemple, la définition de notifications de la réussite ou de l'échec d'un travail pour un travail ou une étape de travail crée une nouvelle version du travail et déclenche par la suite la notification de changement.

Notifications d'étape de travaux

IBM SPSS Collaboration and Deployment Services Repository offre la possibilité de configurer des notifications pour la réussite et l'échec d'étapes individuelles de travaux ainsi que pour des travaux.

Un cas spécial de notification d'étape de travail est représenté par des notifications de réussite ou d'échec d'itérations individuelles. De telles notifications ne peuvent être définies que pour des étapes de travail itératives.

Pour afficher des notifications d'étape de travail :

1. Ouvrez le travail.
2. Sélectionnez l'étape de travail.
3. Cliquez sur l'onglet **Notifications**. Les champs Notification de réussite et Notification d'échec affichent le nombre de destinataires définis pour chaque type de notification.

Pour afficher la liste des destinataires de notifications, positionnez le pointeur de la souris sur le bouton Mise à jour.

Pour spécifier ou mettre à jour des notifications d'étape de travail :

1. Dans l'onglet **Notifications**, cliquez sur **Mise à jour** en regard du type de notification. La boîte de dialogue Notifications s'affiche.
2. Spécifiez l'expéditeur et les destinataires de la notification, puis personnalisez le message si nécessaire. Pour plus d'informations, voir la rubrique «[Paramètres des notifications](#)», à la page 166.
3. Enregistrez le travail.

Notifications de contenu

Les notifications de contenu informent les utilisateurs des changements apportés aux objets d'IBM SPSS Collaboration and Deployment Services Repository, telles que la création de nouvelles versions de fichiers et de travaux, et aux structures de dossier, telles que la création de nouveaux sous-dossiers. Les notifications de contenu peuvent être définies pour un objet unique ou pour plusieurs objets sélectionnés simultanément.

Pour définir ou modifier des notifications de fichiers ou de travaux :

1. Cliquez avec le bouton droit de la souris sur le nom du fichier ou du travail et sélectionnez **Notifications**. Pour sélectionner plusieurs objets, maintenez la touche **Ma j** ou **Ctrl** enfoncée. La boîte de dialogue Notifications s'affiche.
2. Dans la boîte de dialogue Notifications, spécifiez l'expéditeur et les destinataires, personnalisez le message si nécessaire et, pour les notifications de dossier, indiquez les options des dossiers. Pour plus d'informations, voir la rubrique «[Paramètres des notifications](#)», à la page 166.

Pour définir ou modifier des notifications de dossiers :

1. Cliquez avec le bouton droit de la souris sur le nom du dossier et sélectionnez **Notifications**, puis cliquez sur **Événements de dossier** pour définir des notifications sur les événements de la structure des dossiers ou sur **Événements du contenu de dossier** pour définir des notifications de changement des objets se trouvant dans le dossier.
2. Dans la boîte de dialogue Notifications, spécifiez l'expéditeur, les destinataires, personnalisez le message si nécessaire et, pour les notifications de dossier, indiquez les options des dossiers. Pour plus d'informations, voir la rubrique «[Paramètres des notifications](#)», à la page 166.

Pour supprimer des notifications de contenu :

1. Cliquez avec le bouton droit de la souris sur le nom du fichier, du travail ou du dossier et sélectionnez **Notifications**. La boîte de dialogue Notifications s'affiche. Les notifications de contenu peuvent aussi être supprimées pour plusieurs objets sélectionnés simultanément. Pour sélectionner plusieurs objets, maintenez la touche Maj ou Ctrl enfoncée.
2. Dans la boîte de dialogue Notifications, cliquez sur **Supprimer les notifications**. Pour plus d'informations, voir la rubrique [«Paramètres des notifications»](#), à la page 166.

Remarque :

- L'option **Notifications** n'est pas disponible si des objets de différentes sortes sont sélectionnés simultanément (par exemple, des fichiers et des dossiers, des dossiers et des travaux).
- Il n'est pas possible d'ouvrir des travaux IBM SPSS Collaboration and Deployment Services à l'extérieur d'IBM SPSS Deployment Manager. Si des notifications de contenu sont définies pour des travaux, il est vivement recommandé de modifier les paramètres de notification afin de supprimer le lien hypertexte vers le travail car il ne peut pas être ouvert dans un navigateur Web. Pour plus d'informations, voir la rubrique [«Personnalisation du message de notification»](#), à la page 168.
- Si vous importez des fichiers et des dossiers qui avaient été exportés précédemment, aucune notification d'événement d'importation ne sera envoyée.

Notifications basées sur des codes de retour d'évaluation de modèle

Les notifications peuvent être définies pour surveiller les résultats de l'évaluation de modèles spécifiques. Voici des exemples de situations où les notifications peuvent être basées sur des codes de retour d'évaluation de modèle :

- Les notifications peuvent être définies sur la base d'un résultat spécifique d'évaluation du modèle. Par exemple, si le résultat renvoyé par une analyse d'évaluation de modèle est inférieur à 0,85, des notifications peuvent être envoyées à une liste prédéfinie de destinataires.
- Les notifications peuvent être définies sur la base des couleurs de feu tricolore d'un travail d'évaluation de modèle. Par exemple, si le résultat est rouge, une notification peut être envoyée. En outre, plusieurs règles de notification peuvent être définies avec différents destinataires d'e-mail pour chaque couleur de feu tricolore.

Notifications des événements de libellé

IBM SPSS Collaboration and Deployment Services Repository propose une fonctionnalité de configuration des notifications pour les événements de libellé.

Par exemple, un analyste peut configurer le libellé *Production* pour indiquer à l'administrateur du référentiel que le libellé est appliquée à un travail afin que ce travail puisse ensuite être promu au statut de production. Les notifications d'événements de libellé peuvent être limitées à certains types de contenu, par exemple, des travaux de référentiel ou des fichiers SPSS Statistics.

Pour accéder aux notifications d'événement de libellé, dans IBM SPSS Deployment Manager, cliquez avec le bouton droit de la souris sur le dossier (racine) Référentiel de contenu et choisissez

Notifications > Événements de libellé...

La boîte de dialogue **Événements de libellé** apparaît. La boîte de dialogue vous permet d'ajouter, de modifier et de supprimer des notifications pour les événements de libellé.

Pour ajouter une notification d'événement de libellé, cliquez sur le bouton **Ajouter un événement de libellé**. Spécifiez l'expéditeur et les destinataires de la notification, le libellé et les types de contenu et personnalisez le sujet et le corps du message suivant les besoins. Pour plus d'informations, voir la rubrique [«Paramètres des notifications»](#), à la page 166.

Pour modifier une notification d'événement de libellé, sélectionnez une entrée de notifications d'événements de libellé, puis cliquez sur le bouton **Modifier l'événement de libellé sélectionné**. Spécifiez l'expéditeur et les destinataires de la notification, le libellé et les types de contenu et

personnalisez le sujet et le corps du message suivant les besoins. Pour plus d'informations, voir la rubrique «Paramètres des notifications», à la page 166.

Pour supprimer une notification d'événement de libellé, sélectionnez une entrée de notifications d'événements de libellé, puis cliquez sur le bouton **Supprimer l'événement de libellé sélectionné**.

Paramètres des notifications

Les paramètres de notification, dont l'expéditeur, les destinataires de la notification, les personnalisations de messages et les options de dossiers sont spécifiés dans la boîte de dialogue Notifications.

De. Adresse de l'expéditeur du message de notification. Le champ est renseigné avec l'adresse e-mail par défaut dans les options de configuration du référentiel.

A. Liste des destinataires de la notification. Les adresses peuvent être entrées ou sélectionnées depuis une liste de répertoires d'une application de messagerie compatibles, tels que Lotus Notes ou sélectionnées depuis les utilisateurs IBM SPSS Collaboration and Deployment Services disponibles. Pour modifier une adresse, cliquez sur le bouton points de suspension en regard de l'adresse dans la liste. La liste spécifie aussi si l'objet modifié doit être joint au message pour chaque destinataire individuel. Pour plus d'informations, voir la rubrique «Pièces jointes à un message de notification», à la page 168. Pour supprimer un destinataire, cliquez sur **Supprimer**.

Objet. Sujet du message de notification. Par défaut, le champ est renseigné avec le modèle par défaut associé à l'événement de notification. Si nécessaire, modifiez le sujet du message. Pour plus d'informations, voir la rubrique «Personnalisation du message de notification», à la page 168.

Message. Corps du message de notification. Le champ est renseigné avec le modèle par défaut associé à l'événement de notification. Si nécessaire, modifiez le corps du texte du message. Pour plus d'informations, voir la rubrique «Personnalisation du message de notification», à la page 168.

Suppression d'une notification. Cliquez sur cette option pour supprimer une notification. Si plusieurs objets sont sélectionnés, cliquez sur ce bouton pour supprimer toutes les notifications de l'objet.

Appliquer aux sous-dossiers. Pour les notifications de dossier, applique l'abonnement aux sous-dossiers.

Libellé. Pour les notifications d'événements de libellé, le libellé déclenchant la notification.

Avertir uniquement lorsque des changements sont apportés à ces types de fichier. Pour les notifications d'événements de dossier et de libellé, limite les notifications aux types de fichier sélectionnés. Par exemple, les notifications peuvent être uniquement configurées pour les travaux de référentiel ou les fichiers IBM SPSS Statistics. Cliquez sur le bouton points de suspension pour ouvrir la boîte de dialogue **Types de fichiers**. La boîte de dialogue **Types de fichiers** apparaît. Cliquez sur les entrées de types de fichier à sélectionner ou à désélectionner. Utilisez les touches Ctrl ou Maj pour sélectionner plusieurs entrées. Une fois tous les types de fichier sélectionnés, cliquez sur **OK**.

Aperçu. Cliquez sur cette option pour afficher un aperçu du message de notification. Pour plus d'informations, voir la rubrique «Aperçu du message de notification », à la page 169.

Remarque :

- Lorsque des notifications sont modifiées pour plusieurs objets, la liste des destinataires affiche aussi un nombre en regard de l'adresse e-mail, indiquant la quantité d'objets sélectionnés ayant ce destinataire dans les paramètres de notification. Pour plusieurs objets ayant des paramètres de notification différents, les champs avec des valeurs qui varient sont vierges et marqués par des symboles d'alerte. Lorsque des notifications sont modifiées pour plusieurs dossiers avec des paramètres d'options de dossier qui varient, les options sont indiquées avec des carrés verts.
- Si vous utilisez l'option Abonné à la sécurité pour sélectionner les destinataire de notifications, les notifications par e-mail ne seront pas envoyées aux membres des groupes IBM SPSS Collaboration and Deployment Services. Vous devez sélectionner des utilisateurs individuels au lieu de groupes ou définir une liste de distribution associée au groupe IBM SPSS Collaboration and Deployment Services (la sécurité IBM SPSS Collaboration and Deployment Services doit être capable de retrouver l'adresse e-mail définie pour le groupe).

Saisie des adresses e-mail des destinataires de la notification

Pour entrer l'adresse e-mail d'un destinataire, sur l'écran Notification, cliquez sur le bouton points de suspension en regard du champ A ou cliquez sur la flèche vers le bas puis sélectionnez **Abonné à la messagerie**. La boîte de dialogue Définir l'adresse e-mail s'affiche.

Adresse e-mail. Adresse e-mail du destinataire de la notification. La chaîne d'adresse doit comprendre le caractère @ suivi d'un point.

1. Saisissez l'adresse e-mail. Vous ne pouvez entrer qu'une seule adresse e-mail à la fois.
2. Cliquez sur **OK**. L'adresse apparaît dans la liste A de la boîte de dialogue Notifications.

Sélection des destinataires de notification à partir de Lotus Notes

Pour ajouter une adresse e-mail de notification à partir de Lotus, cliquez sur la flèche vers le bas en regard du champ A dans la boîte de dialogue Notifications, puis sélectionnez **Abonné Lotus**. Vous serez invité à saisir les données d'identification pour Lotus Domino Server après quoi la boîte de dialogue Abonnés Lotus s'affichera.

1. Pour sélectionner un destinataire, mettez en surbrillance une entrée de répertoire dans la liste, puis cliquez sur **A ->**. L'adresse s'affiche dans le champ A>. Pour supprimer un destinataire, sélectionnez l'entrée dans le champ A--> et cliquez sur Supprimer. Cliquez sur Supprimer tout pour effacer tous les destinataires.
2. Une fois tous les destinataires sélectionnés, cliquez sur **OK**. Les adresses e-mail des destinataires sélectionnés s'affichent dans la liste A de la boîte de dialogue Notifications de réussite du travail.

Sélection des destinataires de la notification à partir des abonnés à la sécurité

Pour envoyer des notifications à des utilisateurs ou des groupes IBM SPSS Collaboration and Deployment Services, cliquez sur la flèche vers le bas en regard du champ A dans la boîte de dialogue Notifications puis sélectionnez **Abonné à la sécurité**. La boîte de dialogue Sélectionner un utilisateur ou un groupe apparaît.

1. A partir de la liste déroulante **Sélectionner un fournisseur**, sélectionnez l'entité qui contient les informations de votre utilisateur ou de votre groupe.
2. Dans le champ Rechercher, saisissez les premières lettres de l'ID de l'utilisateur ou du groupe que vous souhaitez ajouter. Pour rechercher tous les ID d'utilisateur et de groupe disponibles, laissez ce champ vierge.
3. Cliquez sur **Rechercher**. Les utilisateurs et les groupes correspondants à votre recherche s'affichent dans la boîte de dialogue.
4. Sélectionnez un ou plusieurs utilisateurs ou groupes dans la liste.
5. Cliquez sur **OK**. Les utilisateurs ou groupes apparaissent dans le champ A de la boîte de dialogue Notifications.

Pour recevoir des notifications par e-mail, les utilisateurs doivent spécifier une adresse e-mail valide dans leurs préférences utilisateur ou dans le système pris en charge (LDAP, par exemple).

Remarque : Si vous utilisez l'option Abonné à la sécurité pour sélectionner les destinataire de notifications, les notifications par e-mail ne seront pas envoyées aux membres des groupes IBM SPSS Collaboration and Deployment Services. Vous devez sélectionner des utilisateurs individuels au lieu de groupes ou définir une liste de distribution associée au groupe IBM SPSS Collaboration and Deployment Services (la sécurité IBM SPSS Collaboration and Deployment Services doit être capable de retrouver l'adresse e-mail définie pour le groupe).

Les utilisateurs peuvent également recevoir des flux syndiqués (flux RSS/Atom) s'ils ont reçu l'autorisation nécessaire pour *Accéder aux flux syndiqués* d'un administrateur. Les flux seront agrégés individuellement pour le principal de sécurité donné, en fonction des abonnements individuels (tels que les abonnements aux fichiers) et des notifications (telles que les événements d'achèvement de travail et de contenu de dossier) créés par les administrateurs pour ce principal ou tout groupe de sécurité auquel le principal appartient. L'utilisateur doit s'authentifier pour accéder au flux. Si l'authentification réussit et que l'utilisateur a reçu l'autorisation nécessaire pour *Accéder aux flux syndiqués*, IBM SPSS Collaboration

and Deployment Services agrège le flux en fonction de l'identifiant du principal de sécurité et des groupes de sécurité.

Pour plus d'informations sur les flux RSS, reportez-vous à l'aide du IBM SPSS Collaboration and Deployment Services Deployment Portal.

Abonné JMS

Des événements de notification peuvent générer des messages JMS (Java Messaging Service) qui déclenchent un traitement interne IBM SPSS Collaboration and Deployment Services ainsi que des applications externes.

Par exemple, un utilisateur d'IBM SPSS Collaboration and Deployment Services peut configurer une notification JMS pour un flux IBM SPSS Modeler afin d'exécuter de nouveau un travail qui inclut le flux lorsqu'une nouvelle version de ce flux est créée. Pour ce faire, un domaine de message JMS doit d'abord être créé. Puis un planning régi par un message doit être défini pour le travail qui spécifie l'ID de ressource du flux dans le sélecteur de messages. Pour plus d'informations, voir la rubrique [«Paramètres de planning régi par un message»](#), à la page 147. Finalement, une notification doit être configurée pour le flux IBM SPSS Modeler en fonction de l'abonné JMS à déclencher lorsqu'une nouvelle version du flux est créée.

Pour spécifier un abonné JMS, cliquez sur la flèche vers le bas en regard du champ A dans la boîte de dialogue Notifications puis sélectionnez **Abonné JMS**. La boîte de dialogue Abonné JMS s'affiche.

Domaine de message. Le domaine de message JMS de l'abonné. Pour plus d'informations, voir la rubrique [«Domaines de message»](#), à la page 65.

1. Sélectionnez le domaine de message. Un domaine de message ne peut être sélectionné qu'une fois pour une notification donnée. Pour définir un nouveau domaine de message, cliquez sur **Nouveau...**
2. Cliquez sur **OK**. L'abonné JMS apparaît dans la liste A de la boîte de dialogue Notifications.

Pièces jointes à un message de notification

Les messages de notification de contenu peuvent inclure des fichiers en pièces jointes. Si des pièces jointes sont spécifiées pour une notification de fichier ou de travail, la nouvelle version du fichier ou du travail est incluse dans le message. Si une pièce jointe est spécifiée dans une notification de dossier, l'objet déclenchant la notification de dossier (le nouveau fichier ou la nouvelle version d'un travail ou d'un fichier existants) est incluse dans le message. Les pièces jointes sont spécifiées séparément pour des destinataires individuels de notification.

Pour inclure un fichier en pièce jointe dans un message de notification :

1. Dans la liste A, cliquez sur la colonne Pièce jointe en regard du destinataire de la notification et sélectionnez **Oui** ou **Non** dans la liste déroulante.

Personnalisation du message de notification

Il est possible de personnaliser un message de notification pour des notifications individuelles. La ligne Sujet et le texte du corps du message électronique de notification sont définis par le modèle de message par défaut attribué au type d'événement correspondant. Les champs Sujet et Message de l'écran Notification contiennent le texte par défaut, les valeurs de propriété de variable et, pour les modèles HTML, le balisage de formatage. Si plusieurs objets sont sélectionnés avec des valeurs d'expéditeur, de sujet et de texte de corps, les champs sont affichés vierges. La modification des valeurs de ces champs applique les changements à tous les objets sélectionnés.

1. Pour modifier le sujet ou le corps de texte ou le formatage du message, entrez les changements dans les champs correspondants.

Si vous procédez à des changements du formatage HTML, vous devez vous assurer que les changements sont valides. Un modèle non valide peut provoquer un échec de notification.

2. Vous pouvez utiliser l'aide du contenu pour introduire des valeurs variables de propriété du système dans le champs De, dans le sujet ou dans le corps du message. Pour plus d'informations, voir la rubrique [«Assistant de contenu de champ d'entrée»](#), à la page 10.

3. Cliquez sur **Aperçu** pour afficher le message. Si le modèle ne peut pas être analysé, un message d'erreur s'affiche. Pour plus d'informations, voir la rubrique «Aperçu du message de notification», à la page 169.

Le message personnalisé est enregistré pour une notification spécifique. La personnalisation de messages pour des notifications individuelles ne modifie pas les modèles par défaut.

Remarque : L'apparence et le contenu du message de notification peuvent aussi être personnalisés en modifiant le modèle par défaut associé à l'événement de notification. Contactez votre administrateur IBM SPSS Collaboration and Deployment Services pour demander des changements globaux de modèle.

Aperçu du message de notification

Pour afficher l'aperçu de la notification à l'écran, cliquez sur **Aperçu**. La boîte de dialogue Aperçu de la notification s'affiche.

L'aperçu affiche l'e-mail résultant de la fusion du modèle avec des valeurs d'exemples. L'aperçu comprend les adresses d'expéditeur et de destinataire spécifiées et des personnalisations apportées au sujet, au texte et au formatage du message. Pour plus d'informations, voir la rubrique «Personnalisation du message de notification», à la page 168. Si l'aperçu du message personnalisé ne peut pas être affiché à cause d'un formatage non valide, un message d'erreur s'affiche.

Abonnements

IBM SPSS Collaboration and Deployment Services Repository permet à l'utilisateur de s'abonner à des fichiers et à des travaux IBM SPSS Collaboration and Deployment Services. A la différence des notifications, les utilisateurs définissent eux-mêmes leurs abonnements.

Un abonné reçoit des e-mails lorsque le contenu de l'objet est modifié et qu'une nouvelle version est créée. L'e-mail contient un lien vers l'URL de l'objet modifié dans le référentiel ou une pièce jointe. L'explorateur de contenu peut aussi offrir la possibilité de gérer les abonnements pour des objets individuels. Cela peut s'avérer nécessaire, par exemple, lorsqu'un administrateur doit supprimer un abonnement pour un utilisateur qui n'est plus employé par l'entreprise. Un utilisateur doit se voir affecter les actions correspondantes à l'aide de rôles pour s'abonner au contenu et gérer des abonnements.

Abonnement à des fichiers

Vous pouvez vous abonner à un fichier et indiquer si un lien vers l'URL du fichier ou la pièce jointe du fichier sera inclus dans le message de notification lors de la mise à jour du fichier.

Pour créer un abonnement à un fichier, cliquez avec le bouton droit de la souris sur le nom du fichier et sélectionnez **Abonnements**. La boîte de dialogue **Créer un abonnement pour le fichier sélectionné** s'affiche.

1. Si l'adresse e-mail par défaut n'a pas été définie pour l'utilisateur, cliquez sur **Mise à jour**. La boîte de dialogue **Définir les préférences de l'utilisateur** s'affiche. Mettez à jour l'adresse. Pour plus d'informations, voir la rubrique «Adresse e-mail d'abonnement», à la page 170.
2. Spécifiez si une pièce jointe ou un lien de fichier est inclus dans l'e-mail.
3. Cliquez sur **OK**.

Modifications des abonnements et des désabonnements à un fichier à partir de fichiers

Utilisez la boîte de dialogue Modifier l'abonnement pour modifier les paramètres d'abonnement ou annuler l'abonnement.

Pour modifier l'abonnement à un fichier ou à un travail d'IBM SPSS Collaboration and Deployment Services Repository, ou pour se désabonner, cliquez avec le bouton droit de la souris sur le nom du fichier et sélectionnez **Abonnements**. La boîte de dialogue **Modifier l'abonnement pour le fichier sélectionné** s'affiche.

E-mail. Adresse e-mail de l'abonné.

Lien. Incluez un lien vers l'URL du fichier dans le message de notification.

Pièce jointe. Attachez le fichier au message.

Modifiez les paramètres d'abonnement si nécessaire puis cliquez sur **OK**, ou sur **Annuler l'abonnement** pour supprimer l'abonnement.

Adresse e-mail d'abonnement

Utilisez la boîte de dialogue Adresse e-mail d'abonnement pour modifier l'adresse e-mail par défaut des abonnements.

Pour modifier l'adresse e-mail par défaut des abonnements, cliquez sur **Mise à jour** dans la boîte de dialogue Créer/modifier les abonnements pour le fichier sélectionné. La boîte de dialogue **Adresse e-mail d'abonnement** s'affiche.

Adresse e-mail. L'adresse électronique de l'utilisateur. La chaîne d'adresse doit comprendre le caractère @ ainsi qu'un point. Les préférences d'adresse par défaut pour l'utilisateur sont modifiées et tous les abonnements existants utilisent la nouvelle adresse. Pour plus d'informations, voir la rubrique «Destinataire des abonnements», à la page 45.

Remarque : L'option **Utiliser l'adresse e-mail à partir de l'annuaire** n'est disponible que pour des utilisateurs authentifiés par Active Directory et Active Directory avec remplacement local. L'adresse e-mail dans l'annuaire est utilisée par défaut.

1. Entrez l'adresse e-mail ou sélectionnez l'option **Utiliser l'adresse e-mail à partir du répertoire**.
2. Cliquez sur **OK**. L'adresse apparaît dans la liste A de la boîte de dialogue Notifications.

Gestion des abonnements

Pour gérer des abonnements pour un objet du référentiel, cliquez avec le bouton droit de la souris sur l'objet et sélectionnez **Gérer les abonnements**. La boîte de dialogue Abonnements pour la ressource sélectionnée s'affiche.

La liste des abonnements affiche le nom de l'utilisateur et le type de livraison d'abonnement (lien ou pièce jointe). Il est possible de supprimer des abonnements existants.

1. Sélectionnez l'abonnement. Utilisez les touches **Ctrl** et **Maj** pour sélectionner plusieurs entrées.
2. Cliquez sur le bouton **X**.
3. Cliquez sur **OK**.

Echecs de livraison

Echecs de livraison de message de notification

Si la livraison de messages de notification par e-mail à un destinataire spécifié s'avère impossible, un message d'avertissement similaire au message ci-dessous est généré.

```

Votre message n'a pas atteint certains ou tous les destinataires prévus.

Objet : IBM SPSS Collaboration and Deployment Services: Job ChurnAnalysis failed
Envoyé: 4/5/2010 2:21 PM

Les destinataires suivants n'ont pas pu être atteints :

jsmith@mycompany.com on 4/5/2010 2:21 PM

Le compte de messagerie électronique n'existe pas dans l'entreprise où ce message a été envoyé.
Vérifiez l'adresse e-mail ou contactez le destinataire directement pour obtenir l'adresse exacte.
<smtp.mycompany.com #5.1.1>
```

Le message est envoyé à l'adresse indiquée dans le champ **De** de la boîte de dialogue Notifications. Si l'adresse n'est pas valide, le message est envoyé à l'adresse par défaut de l'administrateur IBM SPSS Collaboration and Deployment Services. Pour corriger le problème concernant la livraison de notifications, vérifiez que les destinataires des notifications sont correctement spécifiés. Des problèmes de livraison de notification peuvent aussi survenir à cause de la configuration du serveur de messagerie électronique, de la configuration du réseau, etc. Si les problèmes de livraison de notifications persistent, prenez contact avec votre administrateur système.

Echecs de livraison de message de notification.

Si vous ne recevez pas de message en provenance d'abonnements définis, vérifiez que l'adresse des abonnements par défaut est correctement spécifiée. Pour plus d'informations, voir la rubrique «Destinataire des abonnements», à la page 45. Si les problèmes de livraison de message d'abonnement persistent, prenez contact avec votre administrateur IBM SPSS Collaboration and Deployment Services. L'administrateur est aussi averti des échecs de livraison par des messages générés par le système.

Chapitre 15. Etapes de travaux de rapport de visualisation

Un rapport de visualisation génère une représentation visuelle des informations contenues dans une source de données. Le rapport est généralement créé à l'aide de l'utilitaire de visualisation IBM SPSS Visualization Designer, qui fournit un environnement de visualisation avancé en permettant aux utilisateurs de créer des graphiques allant des graphiques de gestion aux représentations interactives riches utilisant les données de plusieurs sources. Au sein d'IBM SPSS Visualization Designer, les utilisateurs peuvent accéder aux données et les parcourir, mais également définir la structure et le style des graphiques. L'application offre un ensemble d'options de déploiement pour les caractéristiques de visualisation et les graphiques résultants ; par exemple, ces derniers peuvent être conservés dans IBM SPSS Collaboration and Deployment Services Repository. Une fois insérées dans le référentiel, les caractéristiques des graphiques peuvent être associées à des données, si nécessaire, rendues selon les besoins, converties à intervalle régulier et être utilisées pour les applications et les pages Web, le cas échéant.

Pour ajouter une étape de rapport de visualisation à une travail, faites glisser un fichier `.viz` de l'explorateur de contenu vers l'espace de travail des travaux. Toutefois, avant que l'étape puisse être exécutée avec succès, plusieurs propriétés de l'étape de génération de rapport de visualisation doivent être définies. Ces propriétés peuvent être classées en plusieurs catégories :

- Propriétés générales, telles que le nom de l'étape de travail et la version du rapport.
- Propriétés de source de données, notamment la source de données utilisée par le rapport et ses données d'authentification.
- Propriétés de type, indiquant par exemple si le type de rapport est une exécution unique ou une exécution itérative.
- Propriétés de paramètre, telles que les valeurs de variable d'invite.
- Propriétés de résultats, telles que le format de fichier de sortie et son emplacement.
- Propriétés du nettoyage, pour le déplacement, la suppression ou l'expiration automatique de la sortie existante lors de l'exécution d'un travail.
- Propriétés de notification, pour la définition des notifications par e-mail.

Propriétés générales pour les étapes de rapport de visualisation

Les propriétés générales d'une étape de rapport de visualisation identifient ce qui est exécuté lors de l'exécution du travail. Pour définir les propriétés générales de l'étape, cliquez sur l'étape dans un travail ouvert. Cliquez sur l'onglet **Général** pour afficher ou modifier les propriétés de l'étape.

Nom de l'étape du travail. Saisissez un nom pour l'étape. Le nom par défaut ajoute un suffixe `_step` au nom du fichier.

Définition du rapport. Affiche l'emplacement du rapport utilisé pour l'étape.

Libellé de version. Sélectionnez la version du rapport soumis au traitement dans la liste déroulante.

Source de données pour les étapes de rapport de visualisation

Les rapports de visualisation prennent en charge plusieurs sources de données d'entrée, dont :

- Les fichiers texte délimités
- Les fichiers de données IBM SPSS Statistics (`.sav`)
- Les modèles de données Dimensions
- Les sources JDBC

Les sources de données basées sur des fichiers peuvent accéder à des fichiers stockés sur des systèmes de fichiers ou dans IBM SPSS Collaboration and Deployment Services Repository. Pour les sources de données basées sur des rapports ou JDBC, vous devez spécifier les informations de connexion à la source de données pour accéder aux données. Pour définir les données d'identification de connexion de la source de données, cliquez sur l'étape d'un travail ouvert. Cliquez sur l'onglet **Source de données** pour afficher ou modifier les données d'identification de la source de données.

Type des étapes de rapport de visualisation

Pour définir les propriétés des types de rapport, cliquez sur l'étape de rapport de visualisation d'un travail ouvert. Cliquez sur l'onglet **Type** pour afficher ou modifier les propriétés de l'étape.

Sur l'onglet **Type**, sélectionnez le type de rapport pour l'étape de génération de rapport.

Simple. Est exécuté une seule fois et renvoie un fichier de sortie unique. Si le rapport contient des variables, vous pouvez spécifier des valeurs pour les variables d'invite sur l'onglet **Paramètres** (reportez-vous à la rubrique «[Paramètres d'étapes de rapport de visualisation](#)», à la page 174 pour plus d'informations). Lors de l'exécution, le rapport génère une sortie fondée sur les valeurs de variable spécifiées.

Paramètres d'étapes de rapport de visualisation

Les sources de données du rapport peuvent contenir des variables, ou des invites, nécessitant une valeur affectée pour un traitement approprié. Lors de l'exécution, le rapport génère une sortie fondée sur les valeurs de variable d'invite spécifiées. Le nombre de variables d'invite disponibles pour la sélection dépend du nombre d'invites dans le fichier source et des options utilisées pour définir ces invites lors de la création du fichier. Vous pouvez également assigner des variables d'invite si votre fichier source contient des invites.

Pour définir des variables d'invite, cliquez sur une étape de rapport dans un travail ouvert. Cliquez sur l'onglet **Paramètres** pour afficher ou modifier les propriétés de l'étape.

Placez votre curseur dans la colonne Affectation, puis cliquez sur le bouton situé sur le bord droit de la colonne. La boîte de dialogue Valeurs de variable d'invite s'affiche. Sélectionner la valeur de la variable à utiliser pour ce rapport. Sélectionnez **N** si aucune valeur n'est requise pour cette variable d'invite lors de l'exécution, et que vous ne souhaitez pas limiter les résultats du rapport fondés sur cette valeur d'invite (souvent appelée valeur "nulle").

Résultats d'étapes de rapport de visualisation

L'exécution d'une étape de génération de rapport génère une sortie de rapport. Pour définir les propriétés de cette sortie, cliquez sur une étape de génération de rapport d'un travail ouvert. Cliquez sur l'onglet **Résultats** pour afficher ou modifier les propriétés de l'étape.

Nom du fichier. Définissez le nom du fichier contenant les résultats. Vous pouvez insérer des variables dans le nom de sortie du fichier, et plusieurs autres champs. Pour insérer des variables, placez votre curseur à l'emplacement dans le champ *Nom du fichier*, saisissez \$, et sélectionnez une ou plusieurs valeurs dans le menu déroulant. Ces variables peuvent aider les utilisateurs à distinguer les sorties de résultats. Vous pouvez insérer des variables pour des informations telles que la date ou l'heure. Lors de l'exécution du rapport selon sa programmation, les informations des variables sont insérées dans les noms des fichiers de sortie. Par exemple, si vous avez un rapport dont l'exécution est programmée quotidiennement, un utilisateur peut avoir des difficultés pour déterminer quelles informations il consulte actuellement. L'ajout d'une variable de date insère la date actuelle dans le nom du fichier lors de l'exécution, indiquant ainsi la date à laquelle le rapport a été exécuté. Pour plus d'informations, reportez-vous à «[Assistant de contenu de champ d'entrée](#)», à la page 10.

Emplacement. Définissez l'emplacement où vous souhaitez enregistrer les résultats en saisissant un chemin ou en cliquant sur **Parcourir**. La boîte de dialogue Emplacement des résultats apparaît. Si le dossier spécifié n'existe pas, il sera créé automatiquement lors de l'exécution. Pour insérer des variables permettant d'ajouter la date et/ou l'heure au nom du dossier lors de l'exécution, reportez-vous à la rubrique «[Assistant de contenu de champ d'entrée](#)», à la page 10.

Format. Sélectionnez le format de fichier pour les résultats de l'étape de génération de rapport. Par exemple, sélectionnez PDF pour produire un fichier de résultat Format de Document Portable (*.pdf).

Droits. Définissez les droits d'accès aux résultats en cliquant sur **Parcourir**. La boîte de dialogue Droits d'accès aux résultats apparaît. Pour plus d'informations, voir la rubrique «[Modification des droits d'accès](#)», à la page 36.

Métadonnées. Définissez les propriétés de sortie des résultats en cliquant sur **Parcourir**. La boîte de dialogue Propriétés de sortie apparaît. Consultez «[Métadonnées des fichiers de sortie](#)», à la page 142.

Dimensions. Définissez la taille de la sortie de visualisation résultante en spécifiant des valeurs pour la hauteur et la largeur de sortie. Vous pouvez également sélectionner **Utiliser les dimensions par défaut** pour accepter la taille de sortie par défaut.

Nettoyage des étapes de rapport de visualisation

Pour définir des options de nettoyage des résultats existants lorsqu'un travail est exécuté, sélectionnez une étape de travail dans un travail ouvert. Cliquez sur l'onglet **Nettoyage** pour afficher ou modifier les options de nettoyage de l'étape.

Vous devez spécifier des options de nettoyage chaque fois que vous créez une nouvelle étape de travail, puis désactiver ou activer le nettoyage plus tard si nécessaire.

Important : Les options de nettoyage sont appliquées uniquement en cas d'enregistrement dans le référentiel.

Choisissez l'une des options suivantes.

- **Aucun nettoyage.** Les fichiers de sortie de l'exécution précédente du travail actuel restent intacts.
- **Options de nettoyage**
 - **Supprimer.** Les fichiers de sortie de l'exécution précédente du travail actuel seront supprimés (même s'ils ont été déplacés depuis vers un dossier différent dans le référentiel).
 - **Expirer.** Les fichiers de sortie de l'exécution précédente du travail actuel seront expirés. Pour plus d'informations, voir la rubrique «[Utilisation des dates d'expiration et fichiers expirés](#)», à la page 40.
 - **Déplacer vers.** Les fichiers de sortie de l'exécution précédente du travail actuel seront déplacés vers un dossier différent. Cliquez sur **Parcourir** ou saisissez un dossier cible pour les anciens fichiers de sortie. Si un fichier portant le même nom existe déjà dans le dossier **Déplacer vers**, il sera remplacé. Si le dossier spécifié n'existe pas, il sera créé automatiquement lors de la procédure de nettoyage. Pour insérer des variables permettant d'ajouter la date ou l'heure au nom du fichier lors de l'exécution, reportez-vous à la rubrique «[Assistant de contenu de champ d'entrée](#)», à la page 10.
- **Libellé appliqué aux versions nettoyées**
 - **Aucun libellé.** Sélectionnez cette option pour indiquer qu'aucun libellé n'est appliqué aux résultats déplacés.
 - **Indiquer le libellé.** Sélectionnez cette option pour spécifier un nouveau libellé à appliquer aux résultats déplacés.
 - **Sélectionner un libellé.** Sélectionnez cette option pour sélectionner un libellé existant à appliquer aux résultats déplacés.
- **Sur erreur de nettoyage**
 - **Arrêter le nettoyage, ne pas exécuter le travail, marquer comme échoué.** Sélectionnez cette option si vous souhaitez que le travail échoue immédiatement si des erreurs sont détectées lors de la tentative de nettoyage.
 - **Poursuivre le nettoyage et exécuter le travail.** Sélectionnez cette option si vous souhaitez que le travail continue son exécution si des erreurs sont détectées lors de la tentative de nettoyage. Si le travail est exécuté avec succès, l'erreur de nettoyage ne déclenchera pas de message d'historique d'échec de travail.
 - **Poursuivre le nettoyage, exécuter le travail, marquer comme échoué.** Sélectionnez cette option si vous souhaitez que le travail continue son exécution si des erreurs sont détectées lors de la tentative

de nettoyage. Si le travail est exécuté avec succès, l'erreur de nettoyage déclenche un message d'historique d'échec de travail.

Notifications d'étapes de rapport de visualisation

Pour définir les propriétés de notification par e-mail, cliquez sur l'étape de génération de rapport d'un travail ouvert. Cliquez sur l'onglet **Notifications** pour afficher ou modifier les propriétés de l'étape.

Pour plus de détails sur les notifications, reportez-vous à [«Notifications d'étape de travaux»](#), à la page [164](#).

Chapitre 16. Etapes de travail SAS®

Une étape SAS soumet une syntaxe SAS à un serveur d'exécution SAS. Ce serveur correspond à l'exécution de SAS à partir de la ligne de commande à l'aide d'options d'appel pour contrôler le traitement.

Le résultat d'étape se compose d'un fichier journal détaillant l'historique du traitement et d'un fichier de liste de texte contenant les résultats de la procédure. Vous pouvez utiliser Output Delivery System (ODS) dans la syntaxe pour générer des résultats HTML.

Pour ajouter une étape SAS à un travail, faites glisser un fichier de syntaxe SAS depuis l'explorateur de contenu jusqu'à l'espace de travail des travaux. Cependant, avant que l'étape ne puisse être exécutée avec succès, plusieurs propriétés de l'étape SAS doivent être définies. Ces propriétés peuvent être classées en deux catégories :

- Des propriétés générales, telles que le serveur d'exécution pour traiter l'étape
- Des propriétés de résultats, telles que le format et l'emplacement de la sortie

Propriétés générales pour les étapes SAS

Les propriétés générales pour une étape SAS spécifient ce qui est exécuté et le serveur qui traite l'étape lors de l'exécution du travail. Pour définir des propriétés générales pour une étape SAS, cliquez sur l'étape dans un travail ouvert. Cliquez sur l'onglet **Général** pour afficher ou modifier les propriétés de l'étape.

Nom de l'étape du travail. Saisissez un nom pour l'étape. Le nom par défaut ajoute un suffixe `_step` au nom du fichier.

Version de l'objet. Sélectionnez la version du fichier soumis au serveur d'exécution à l'aide de la liste déroulante.

Arguments supplémentaires. Définissez les options système optionnelles transmises aux serveurs d'exécution SAS lors de l'exécution du travail.

Expression d'avertissement. Définit les avertissements pour les étapes de travaux connectés par un connecteur conditionnel. L'expression d'avertissement (par exemple, `code_achèvement`, `avertissement` ou `succès`) doit être en minuscules.

Pour utiliser des expressions d'avertissement :

1. Connectez deux étapes avec un connecteur conditionnel. Dans le champ **Expression** du connecteur conditionnel, saisissez `avertissement==true` (`vrai`).
2. Accédez à l'onglet Général de l'étape de travail parent.
3. Dans le champ **Expression d'avertissement**, spécifiez un code d'avertissement, par exemple, `code_achèvement==18`. Cette expression écrase le code d'avertissement par défaut, le cas échéant.

Lorsque le travail est exécuté, le système exécute l'étape de travail parent. Puis le système évalue la condition de `avertissement==true` (`vrai`). Si l'avertissement est vrai, le système examine l'expression d'avertissement spécifiée et détermine si la condition est remplie. Si la condition spécifiée dans l'expression d'avertissement est remplie, le système exécute l'étape de travail suivante.

Pour des étapes de travail SAS, le code d'achèvement est `completion_code==1`.

Remarque : Si une étape de travail SAS échoue parce que le serveur d'exécution SAS n'est pas correctement défini et que le code d'avertissement 1 est utilisé, l'état de l'étape de travail affichera encore *Réussite* dans le tableau de l'historique des travaux. Cela est dû à un conflit entre le code d'avertissement 1 de Windows (impossible de trouver le chemin d'un exécutable) et la valeur du code d'avertissement par défaut de SAS.

Serveur SAS. Utilisez la liste déroulante pour sélectionner un serveur SAS afin de traiter l'étape. La liste contient tous les serveurs actuellement configurés pour exécuter des étapes SAS. Pour ajouter un

nouveau serveur à la liste, cliquez sur **Nouveau**. Pour plus d'informations, voir la rubrique «Création de nouvelles connexions au serveur de contenu», à la page 14.

Serveur de processus distant. Si SAS n'est pas installé sur la machine hébergeant IBM SPSS Collaboration and Deployment Services Repository, utilisez la liste déroulante pour sélectionner un IBM SPSS Collaboration and Deployment Services Remote Process Server afin de traiter l'étape. La liste contient tous les serveurs actuellement configurés comme serveurs de processus distant. La machine hébergeant SAS doit être configurée comme serveur de processus distants et être définie comme telle dans IBM SPSS Collaboration and Deployment Services. Pour ajouter un nouveau serveur à la liste, cliquez sur **Nouveau**. Pour plus d'informations, voir la rubrique «Création de nouvelles connexions au serveur de contenu», à la page 14.

Arguments supplémentaires pour les étapes SAS

La liste des arguments supplémentaires pour les étapes de travail SAS correspond aux options du système qui peuvent être fournies au fichier exécutable lors de l'invocation de SAS.

Par défaut, la liste des arguments supplémentaires comprend les deux options affichées dans le tableau suivant.

Option	Description
-NOSPLASH	Supprime l'écran de démarrage lors de l'invocation du serveur d'exécution SAS.
-\$NOSTATUSWIN	Supprime la fenêtre d'état lors de l'invocation du serveur d'exécution SAS.

Il est possible d'ajouter des options supplémentaires à cette liste pour n'importe quelle étape de travail SAS. Chaque option doit être précédée d'un tiret. Reportez-vous à la documentation sur les options de SAS <http://v8doc.sas.com/sashtml/lrcon/z0928597.htm> pour une liste détaillée des arguments disponibles.

Contrôle de la sortie graphique

Les étapes SAS qui créent des graphiques sans faire usage de ODS pour les enregistrer avec une sortie HTML nécessitent la spécification d'un pilote de périphérique.

Option	Description
-DEVICE nom_périphérique	Définit nom_périphérique comme le pilote de périphérique de sortie de SAS/GRAPH®.

Par exemple :

```
-DEVICE Jpeg
```

définit le pilote JPEG pour la création de graphiques. Outre .jpeg, les périphériques généralement utilisés pour l'exportation de graphiques comprennent .bmp (bitmaps), .gif (fichiers gif) et .wmf (métafichiers Windows). Pour afficher une liste des périphériques disponibles pour votre système, consultez le catalogue des *périphériques* du serveur d'exécution SAS associé à cette étape.

Résultats pour les étapes SAS

L'exécution d'une étape SAS retourne deux types généraux de résultats : un journal de traitement et un fichier de liste de résultats. Pour définir les propriétés de ces résultats, cliquez sur une étape SAS dans un travail ouvert. Cliquez sur l'onglet **Résultats** pour afficher ou modifier les propriétés de l'étape.

La colonne **Nom** identifie les différents types de résultats pour les étapes SAS. Les propriétés de chaque type de résultats comprennent :

Nom du fichier. Spécifiez un nom pour le fichier des résultats en cliquant sur la cellule de la cible et en saisissant le nouveau nom.

Emplacement. Définissez l'emplacement où enregistrer les résultats en cliquant sur la cellule Emplacement de la cible. Cliquez sur le bouton points de suspension pour spécifier l'emplacement. La définition des emplacements des résultats pour les résultats SAS est identique à la même action pour les résultats d'IBM SPSS Statistics.

Droits. Définissez les droits d'accès au fichier des résultats en cliquant sur la cellule Droits d'accès pour la cible de sortie. Cliquez sur le bouton points de suspension pour spécifier les droits d'accès. Pour plus d'informations, voir la rubrique «[Modification des droits d'accès](#)», à la page 36.

Le contenu du fichier de liste de sortie correspond à la sortie qui serait réalisée dans la fenêtre Sortie en exécutant directement la syntaxe de l'étape au sein de l'environnement SAS. Bien que la syntaxe puisse produire des fichiers supplémentaires, tels que des fichiers de données exportées ou des fichiers de modèle PMML, vous ne pouvez pas définir de propriété pour ces fichiers à l'aide d'une étape SAS. Si un contrôle de ces fichiers est nécessaire, utilisez l'étape de travail Générale pour exécuter la syntaxe SAS.

Formats des résultats SAS

Le journal et la sortie de liste sont tous deux enregistrés sous la forme de fichiers texte. Il est possible d'enregistrer la liste au format HTML en incluant des instructions ODS dans le fichier de programme SAS.

Lors de l'utilisation de ODS pour contrôler le format de sortie, si les résultats sont enregistrés dans le référentiel, tous les fichiers de sortie générés par l'étape sont enregistrés dans un fichier compressé unique. Le nom du fichier correspond au nom spécifié pour la cible de sortie.

Résultats de SAS/Graph®

Si le fichier de commande SAS comportant une étape n'utilise pas *ODS* pour enregistrer des graphiques avec une sortie HTML, le fichier doit inclure la syntaxe appropriée pour exporter la sortie graphique.

1. Utilisez FILENAME pour créer une *référence de fichier* correspondant au répertoire de sortie.
2. Attribuez la *référence de fichier* au flux de graphiques en utilisant l'option graphique GSFNAME.

Par exemple, la syntaxe

```
FILENAME grout 'c:\graph_output';  
GOPTIONS GSFNAME=grout;
```

utilise le répertoire `c:\graph_output` pour le flux de graphiques. Pour utiliser le répertoire de travail actuel, spécifiez :

```
FILENAME grout '.';  
GOPTIONS GSFNAME=grout;
```

Le format des fichiers graphiques dépend de l'option `-DEVICE` spécifié comme argument supplémentaire pour l'étape. Pour plus d'informations, voir la rubrique «[Contrôle de la sortie graphique](#)», à la page 178.

Pour enregistrer les résultats de l'étape dans le référentiel, utilisez le répertoire de travail actuel comme *référence de fichier* pour le flux des graphiques. IBM SPSS Deployment Manager stocke la sortie graphique dans un fichier compressé unique dans le référentiel. Pour enregistrer les fichiers graphiques de manière individuelle, utilisez une étape de travail Générale afin de traiter la syntaxe SAS.

Exemple d'étape SAS

Pour illustrer l'utilisation d'une étape SAS dans un travail, cet exemple utilise SAS pour calculer une sortie descriptive des données utilisées dans l'exemple IBM SPSS Statistics.

Pour activer l'étape SAS afin d'utiliser les données, nous la transformons en un fichier portable IBM SPSS Statistics à l'aide de la syntaxe suivante IBM SPSS Statistics :

```
GET FILE='C:\Program Files\data\Tutorial\sample_files\customers_model.sav'.  
EXPORT OUTFILE='C:\data\customers_model.poz'.
```

Créez un fichier de commandes IBM SPSS Statistics (*sav2por.sps*) contenant cette syntaxe et enregistrez-le dans le Référentiel de contenu. Créez un nouveau travail et faites glisser le fichier dans l'espace de travail des travaux.

Cliquez sur l'étape pour définir ses propriétés. Dans l'onglet Général, spécifiez le serveur d'exécution IBM SPSS Statistics pour traiter l'étape. Dans l'onglet Résultats, cliquez sur la cellule Emplacement de la cible de sortie, cliquez sur le bouton points de suspension et spécifiez un emplacement de *suppression*.

Cette étape est conçue pour créer un nouveau fichier. La sortie IBM SPSS Statistics n'est pas concernée.

Si l'étape IBM SPSS Statistics s'exécute correctement, un fichier nommé *customers_model.por* est créé dans le répertoire *C:\data* du serveur. Nous utiliserons ce fichier comme entrée pour une étape SAS. Examinez la syntaxe SAS suivante :

```
FILENAME CUST DISK 'C:\data\customers_model.por';
LIBNAME CUST SPSS;
PROC FREQ DATA=CUST._FIRST_;
TABLES response*gender;
RUN;
```

Ces commandes lisent le fichier portable IBM SPSS Statistics dans un affichage de données SAS et créent un tableau croisé des *réponses* et des *genres*. Créez un fichier de commandes SAS contenant cette syntaxe, enregistrez-le sous le nom *frequencies.sas*, puis enregistrez-le dans le Référentiel de contenu. Faites glisser le fichier sur l'espace de travail des travaux contenant l'étape IBM SPSS Statistics.

L'exécution de l'étape SAS dépend de la réussite de l'exécution de l'étape IBM SPSS Statistics. Pour appliquer cette dépendance, nous créons une relation *Transférer* de l'étape IBM SPSS Statistics à l'étape SAS. Sélectionnez l'outil Transférer dans la palette des travaux, cliquez sur l'étape IBM SPSS Statistics puis sur l'étape SAS. Quand cette relation est en place, l'étape *sav2por.sps* doit réussir à invoquer l'étape *frequencies.sas*.

Définissez les propriétés de l'étape SAS en cliquant dessus. Dans l'onglet Général, spécifiez le serveur SAS pour traiter l'étape. Dans l'onglet Résultats, cliquez sur la cellule Emplacement de la cible de sortie pour définir l'emplacement. Cliquez sur le bouton points de suspension dans la cellule pour accéder à la boîte de dialogue Emplacement. Dans cet exemple, nous enregistrons le résultat du dossier *Trees* dans le référentiel. Cliquez sur **OK** pour revenir à l'onglet Résultats.

Enregistrez le travail et cliquez sur le bouton **Exécuter le travail maintenant** pour l'exécuter. Lorsqu'elle est terminée, appuyez sur la touche F5 de l'explorateur de contenu. Les fichiers de sortie et du journal apparaissent dans le dossier *Arbres*.

Supposons que nous souhaitions inclure des graphiques dans la sortie. Examinez la syntaxe modifiée ci-dessous :

```
FILENAME CUST DISK 'C:\data\customers_model.por';
LIBNAME CUST SPSS;
PROC FREQ DATA=CUST._FIRST_;
TABLES response*gender;
RUN;

FILENAME gkout '.';
GOPTIONS GSFNAME=gkout;

AXIS1
  label=('Frequency')
  MINOR=NONE
  ;
AXIS2
  label=('Response')
  MINOR=NONE
  ;
TITLE;
PROC gchart DATA=CUST._FIRST_;
vbar3d response /
  GROUP=GENDER
  DISCRETE
  RAXIS=AXIS1
  MAXIS=AXIS2
  AUTOREF
  SHAPE=Block
  PATTERNID=GROUP
  COUTLINE=BLACK
  FRAME
  ;
RUN;QUIT;

PROC gchart DATA=CUST._FIRST_;
pie3d response /
  GROUP=GENDER
  NOLEGEND
  SLICE=OUTSIDE
```

```
PERCENT=ARROW  
VALUE=NONE  
ACROSS=2  
COUTLINE=BLACK  
;  
RUN;QUIT;
```

Ces commandes ajoutent des graphiques en bâtons et en secteurs à la sortie, et les exportent dans le dossier de travail comme défini dans la référence de fichier *grout*. Créez un nouveau fichier nommé *freq_chart.sas* et contenant cette nouvelle syntaxe puis ajoutez-le au Référentiel de contenu. Supprimez le fichier *frequencies.sas* de l'espace de travail des travaux et ajoutez *freq_chart.sas*. Ajoutez une relation Transférer de l'étape IBM SPSS Statistics à la nouvelle étape SAS.

L'inclusion de graphiques nécessite l'addition d'une option de système pour définir le format. Cliquez sur l'étape SAS pour modifier les propriétés puis cliquez sur l'onglet Général.

Ajoutez l'option `-DEVICE JPEG` pour enregistrer les graphiques au format JPG. Enregistrez puis exécutez le travail. Lorsqu'elle est terminée, appuyez sur la touche F5 pour actualiser l'explorateur de contenu.

Le dossier *Trees* contient les résultats de l'exécution dans le fichier *freq_chart.zip*. Le fichier de liste contient les résultats de la procédure FREQ. Les fichiers JPG *gchart.jpg* et *gchart1.jpg* contiennent les deux graphiques. Pour enregistrer les trois fichiers de manière individuelle, utilisez une étape de travail Générale afin de traiter la syntaxe SAS.

Chapitre 17. Etapes de travail générale

Les étapes de travail générales offrent une méthode de planification des processus exécutables génériques à l'aide d'IBM SPSS Deployment Manager. Ces processus peuvent impliquer des fichiers exécutables ou des fichiers de commandes et sont souvent contrôlés à l'aide des options ou des commutateurs de ligne de commande.

Les étapes de travail générales peuvent accéder aux fichiers stockés dans le référentiel. En conséquence, les fichiers de données ou de modèles stockés peuvent servir d'entrée à des processus. En outre, les étapes de travail générales offrent un contrôle sur les fichiers de sortie individuels. Par exemple, des graphiques individuels peuvent être stockés dans le référentiel via ces étapes.

Pour ajouter une étape de travail générale à un travail, sélectionnez l'outil Travail général dans la palette des travaux et cliquez sur l'espace de travail des travaux. Néanmoins, avant de pouvoir exécuter le travail avec succès, plusieurs propriétés de l'étape doivent être définies. Ces propriétés peuvent être classées en trois catégories :

- Les propriétés générales telles que la commande à exécuter
- Les propriétés des fichiers d'entrée telles que l'emplacement des fichiers utilisés comme entrée pour la commande
- Les propriétés des fichiers de sortie telles que l'emplacement des fichiers générés par la commande

Remarque : Sous Windows, si vous annulez une étape de travail générale qui exécute un script Python, cette exécution de script Python ne sera pas annulée.

Propriétés générales des étapes de travail générales

Les propriétés générales d'une étape de travail générale spécifient le travail à exécuter et le répertoire dans lequel placer les fichiers intermédiaires.

Pour définir des propriétés générales pour une étape de travail générale :

1. Cliquez sur l'étape de travail générale d'un travail ouvert.
 2. Cliquez sur l'onglet Général pour afficher ou pour modifier les propriétés de l'étape.
- **Nom de l'étape du travail.** Saisissez un nom pour l'étape.
 - **Liste des variables itératives.** Si l'étape de travail est en relation avec une étape de travail de producteur itératif, sélectionnez le nom du producteur itératif dans la liste déroulante.
 - **Commande à exécuter.** Saisissez la commande à exécuter par l'étape, y compris le chemin d'accès au fichier. Les chemins comportant des espaces doivent être entre guillemets ou être des noms courts, tels que *PROGRA~1* pour *Program Files*. A des fins de diagnostic ou d'identification et de résolution des problèmes, il peut être utile d'inclure la redirection d'erreur standard ou de sortie standard dans la spécification de la commande. Toute syntaxe de redirection doit correspondre au système d'exploitation qui exécute la commande.
 - **Répertoire de travail.** Spécifiez le répertoire de travail que doit l'étape lorsqu'elle travaille avec des fichiers. Sélectionnez **Automatique** pour utiliser un répertoire interne personnalisé ou sélectionnez **Répertoire** pour spécifier un répertoire particulier.
 - **Expression d'avertissement.** L'expression du code d'avertissement de l'étape de travail. L'expression d'avertissement (par exemple, `completion_code`, `warning` ou `success`) doit être en minuscules. Par exemple, la spécification de l'expression d'avertissement `completion_code==26` indique au système de traiter le code de renvoi 26 comme une réussite de l'exécution de l'étape de travail bien qu'il puisse être différent du code de réussite par défaut.
- Serveur de processus distant.** Si le fichier d'exécution fournissant les caractéristiques invoquées par l'étape de travail n'est pas installé sur l'ordinateur hébergeant IBM SPSS Collaboration and Deployment Services Repository, utilisez la liste déroulante pour sélectionner un serveur de processus distant pour l'étape. La liste contient tous les serveurs actuellement configurés comme serveurs de processus distant.

L'ordinateur hébergeant le fichier d'exécution doit être configuré comme un serveur de processus distant et être défini comme tel dans IBM SPSS Collaboration and Deployment Services. Pour ajouter un nouveau serveur à la liste, cliquez sur **Nouveau**. Pour plus d'informations, voir la rubrique [«Création de nouvelles connexions au serveur de contenu»](#), à la page 14.

Fichiers d'entrée pour les étapes de travail générales

L'onglet Fichier d'entrée identifie les fichiers utilisés comme entrée pour l'étape de travail générale. L'étape copie un fichier d'entrée de son emplacement source vers un emplacement cible spécifié pour un processus ultérieur lors de l'exécution de la commande.

Pour définir les propriétés d'un fichier d'entrée :

1. Cliquez sur l'étape de travail générale d'un travail ouvert.
 2. Cliquez sur l'onglet Fichiers d'entrée pour afficher ou pour modifier les propriétés de fichiers d'entrée.
 3. Cliquez sur le bouton **Ajouter** pour ajouter un fichier d'entrée à l'étape.
- **Nom du fichier.** Entrez le nom du fichier d'entrée. Ce nom doit correspondre à celui du fichier utilisé lors de l'exécution de la commande. Par défaut, un nouveau fichier d'entrée est nommé *inputFile*.
 - **Emplacement source.** Indiquez l'emplacement du fichier. Définissez cet emplacement en cliquant sur la cellule puis en cliquant sur le bouton points de suspension qui s'affiche. Pour plus d'informations, voir la rubrique [«Emplacement source du fichier d'entrée»](#), à la page 184.
 - **Version source.** Pour plusieurs fichiers d'entrée se trouvant dans le référentiel, spécifiez la version du fichier à copier vers l'emplacement cible.
 - **Emplacement cible.** Spécifiez l'emplacement vers lequel l'étape doit copier le fichier. Cette valeur doit correspondre à celle de l'emplacement du fichier utilisé lors de l'exécution de la commande. Définissez cet emplacement en cliquant sur la cellule puis en cliquant sur le bouton points de suspension qui s'affiche. Pour plus d'informations, voir la rubrique [«Emplacement cible du fichier d'entrée»](#), à la page 184.

Emplacement source du fichier d'entrée

Cliquez sur le bouton points de suspension dans une cellule sélectionnée d'emplacement source pour définir l'emplacement d'un fichier d'entrée.

- **Emplacement.** Définissez l'emplacement du fichier d'entrée soit comme **Référentiel de contenu** soit comme **Système de fichiers**.
- **Chemin.** Spécifiez le chemin d'accès au fichier d'entrée. Pour les fichiers d'entrée du Référentiel de contenu, cliquez sur le bouton **Parcourir** pour accéder au chemin.

Emplacement cible du fichier d'entrée

Cliquez sur le bouton points de suspension dans une cellule sélectionnée d'emplacement cible pour définir l'emplacement vers lequel le fichier d'entrée doit être copié.

- **Copier dans le répertoire de travail.** Copie le fichier d'entrée de l'emplacement source vers le répertoire de travail défini pour l'étape. Pour plus d'informations, voir la rubrique [«Propriétés générales des étapes de travail générales»](#), à la page 183.
- **Copier dans un autre dossier.** Copie le fichier d'entrée vers un dossier spécifié.

Fichiers de sortie pour les étapes de travail générales

L'onglet Fichiers de sortie identifie des fichiers générés par l'étape de travail générale. Lorsque l'exécution de la commande est réussie, l'étape copie des fichiers de sortie depuis leur emplacement intermédiaire aux emplacements cible spécifiés.

Pour définir les propriétés des fichiers de sortie :

1. Cliquez sur l'étape de travail générale d'un travail ouvert.

2. Cliquez sur l'onglet Fichiers de sortie pour afficher ou pour modifier les propriétés des fichiers de sortie.
3. Cliquez sur le bouton **Ajouter** pour ajouter un fichier de sortie à l'étape.
 - **Nom du fichier.** Le nom du fichier de sortie. Ce nom doit correspondre au nom du fichier généré en exécutant la commande. Par défaut, un nouveau fichier de sortie ajouté est nommé *outputFile* . Pour modifier ce nom, cliquez sur la colonne **Nom de fichier** et saisissez le nouveau nom.
 - **Emplacement de sortie intermédiaire.** Spécifiez l'emplacement du fichier généré en exécutant la commande. Définissez cet emplacement en cliquant sur la cellule puis en cliquant sur le bouton points de suspension qui s'affiche. Pour plus d'informations, voir la rubrique «[Emplacement source du fichier d'entrée](#)», à la page 184.
 - **Emplacement cible.** Emplacement du fichier. Pour définir l'emplacement, ouvrez la boîte de dialogue Emplacement des résultats en cliquant dans la colonne puis sur le bouton points de suspensions qui apparaît. Pour plus d'informations, voir la rubrique «[Emplacement cible du fichier d'entrée](#)», à la page 184.
 - **Droits.** Droits d'accès des fichiers si ceux-ci sont enregistrés dans le référentiel. Pour définir les droits d'accès, ouvrez la boîte de dialogue Autorisations de sortie en cliquant dans la colonne Droits d'accès puis sur le bouton points de suspensions qui apparaît. Pour plus d'informations, voir la rubrique «[Modification des droits d'accès](#)», à la page 36.
 - **Propriétés.** Les propriétés (métadonnées) du fichier. Pour définir les propriétés, ouvrez la boîte de dialogue Propriétés de sortie en cliquant dans la colonne Propriétés puis sur le bouton points de suspensions qui apparaît. Pour plus d'informations, voir la rubrique «[Métadonnées des fichiers de sortie](#)», à la page 142.

Emplacement intermédiaire du fichier de sortie

Cliquez sur le bouton points de suspension dans une cellule sélectionnée Emplacement intermédiaire de sortie pour définir l'emplacement du fichier de sortie créé en exécutant la commande.

La commande peut créer un fichier intermédiaire dans l'un des deux emplacements :

- **Répertoire de travail.** Identifie le répertoire de travail défini pour l'étape en tant qu'emplacement pour le fichier intermédiaire. Pour plus d'informations, voir la rubrique «[Propriétés générales des étapes de travail générales](#)», à la page 183.
- **Ecrire dans un autre dossier.** Identifie un dossier spécifique comme emplacement du fichier intermédiaire.

Exemples d'étape de travail générale

Les applications de l'étape de travail générale sont nombreuses et variées.

Les exemples suivants illustrent quelques-unes des utilisations possibles.

Stockage de fichiers PMML IBM Corp.

La syntaxe présentée dans IBM SPSS Statistics a créé un fichier PMML pour le modèle d'arbre généré, mais ce fichier ne pouvait pas être stocké dans le référentiel par l'étape IBM SPSS Statistics. Une étape de travail générale peut exécuter la syntaxe IBM SPSS Statistics et enregistrer tous les résultats dans le référentiel.

Pour créer une étape de travail générale pour le stockage :

1. Ouvrez un nouveau travail.
2. Sélectionnez l'outil Travail général dans la palette des travaux.
3. Cliquez dans l'espace de travail des travaux.

Définition des propriétés générales

Pour définir des propriétés générales pour une étape de travail générale :

1. Cliquez sur l'étape pour ouvrir la boîte de dialogue des propriétés.
2. Dans l'onglet Général, saisissez un nom d'*arbre PMML* pour l'étape de travail.
3. Pour **Commande à exécuter**, saisissez `STATISTICSB -f tree_model.sps -type text -out tree_model.txt`. Les commutateurs indiquent à STATISTICSB de traiter le fichier de syntaxe *tree_model.sps* et d'enregistrer les résultats sous forme de texte dans le fichier *tree_model.txt*.
4. Sélectionnez **Automatique** pour le **Répertoire de travail**.

Définition des propriétés du fichier d'entrée

Pour définir les propriétés des fichiers d'entrée pour une étape de travail générale :

1. Cliquez sur l'onglet Fichiers d'entrée pour définir l'entrée de l'étape. L'exécution de la commande utilise une entrée unique, le fichier de syntaxe.
2. Ajoutez un fichier d'entrée pour l'étape en cliquant sur **Ajouter**. Modifiez le nom de ce fichier d'entrée pour qu'il corresponde au nom du fichier de syntaxe stocké dans le référentiel, *tree_model.sps*.
3. Cliquez sur la cellule Emplacement source puis sur le bouton points de suspension qui s'affiche pour définir l'emplacement du fichier. Le fichier de syntaxe est stocké dans le référentiel, aussi vous devez spécifier **Référentiel de contenu** comme emplacement.
4. Cliquez sur **Parcourir** et accédez au dossier *Arbres* pour définir le chemin d'accès au fichier.
5. Cliquez sur **OK** pour retourner à l'onglet Fichiers d'entrée.

Remarque : Le fichier de syntaxe même fait référence à un fichier de données, *customers_model.sav*, stocké dans le système de fichiers du serveur. L'étape n'a pas besoin de changer l'emplacement du fichier de sorte qu'il n'a pas besoin d'être répertorié en tant qu'entrée. Si le fichier de données était stocké dans le référentiel ou s'il devait être déplacé dans un autre système de dossiers pour que la syntaxe y accède, il serait répertorié en tant que fichier d'entrée pour l'étape.

6. Cliquez sur la cellule Emplacement cible du fichier d'entrée et cliquez sur le bouton points de suspension qui s'affiche pour définir un emplacement vers lequel l'étape doit copier le fichier. Le commutateur transmis au fichier d'exécution ne comprend pas de chemin d'accès au fichier de syntaxe, aussi devez-vous sélectionner **Copier dans le répertoire de travail** dans la boîte de dialogue Emplacement cible.
7. Cliquez sur **OK** pour retourner à l'onglet Fichiers d'entrée.

Définition des propriétés du fichier de sortie

Pour définir les propriétés des fichiers de sortie pour une étape de travail générale :

1. Cliquez sur l'onglet Fichiers de sortie pour définir la sortie de l'étape. L'exécution de la commande crée un fichier texte de sortie, mais ce fichier ne nous intéresse pas pour le moment. Notre objectif est le fichier PMML généré par la syntaxe.
2. Ajoutez un fichier de sortie pour l'étape en cliquant sur **Ajouter**. Modifiez le nom de ce fichier de sortie pour qu'il corresponde au nom du fichier créé par la syntaxe, *tree_model.xml*.
3. Cliquez sur la cellule Emplacement intermédiaire de sortie puis sur le bouton points de suspension qui s'affiche pour définir l'emplacement du fichier. Le fichier de syntaxe crée le fichier PMML dans le dossier `C:\Program Files\SPSS`, aussi devez-vous sélectionner **Ecrire dans un autre dossier** dans la boîte de dialogue Emplacement intermédiaire et entrer le chemin `C:\temp`.
4. Cliquez sur **OK** pour retourner à l'onglet Fichier de sortie.
5. Cliquez sur la cellule Emplacement cible puis sur le bouton points de suspension qui s'affiche pour définir l'emplacement du fichier de sortie.
6. Sélectionnez **Enregistrer dans le référentiel** dans la boîte de dialogue Emplacement des résultats et cliquez sur **Parcourir** pour spécifier le dossier *Arbres*.
7. Cliquez sur **OK** pour retourner à l'onglet Fichier de sortie.
8. Enregistrez le travail et cliquez sur le bouton **Exécuter le travail maintenant** pour exécuter le travail. IBM SPSS Deployment Manager exécute la commande STATISTICSB et stocke le fichier PMML dans le

référentiel. Appuyez sur la touche F5 pour actualiser l'explorateur de contenu et afficher le fichier XML qui contient le modèle.

Scoring par lots à l'aide de fichiers PMML IBM SPSS Statistics

Un fois qu'un modèle prédictif a été construit et que les spécifications du modèle ont été enregistrées sous la forme d'un fichier XML, le modèle peut être utilisé pour évaluer des données.

Prenons l'exemple de la syntaxe suivante :

```
GET FILE='C:\data\customers_new.sav'.
RECODE Age
  ( MISSING = COPY )
  ( LO THRU 37 =1 )
  ( LO THRU 43 =2 )
  ( LO THRU 49 =3 )
  ( LO THRU HI = 4 ) INTO Age_Group.

IF MISSING(Age) Age_Group = -9.
COMPUTE Log_Amount = ln(Amount).

MODEL HANDLE NAME=tree FILE='C:\models\tree_model.xml'
  /MAP VARIABLES=Income_Grp MODELVARIABLES=Income_Group.

COMPUTE PredCatTree = ApplyModel(tree,'predict').

SAVE OUTFILE='C:\scores\scoring_results.sav'.
```

Cette syntaxe utilise le fichier PMML *tree_model.xml* pour générer les scores des données dans *customers_new.sav*. Les résultats sont enregistrés dans *scoring_results.sav*. Enregistrez la syntaxe dans un fichier nommé *scoring.sps* et ajoutez-le à un dossier nommé *Arbres* dans le Référentiel de contenu.

Pour créer une étape de travail générale pour le scoring :

1. Ouvrez un nouveau travail.
2. Sélectionnez l'outil Travail général dans la palette des travaux
3. Cliquez dans l'espace de travail des travaux.

Définition des propriétés générales

Pour définir des propriétés générales pour une étape de travail générale :

1. Cliquez sur l'étape pour ouvrir la boîte de dialogue des propriétés.
2. Dans l'onglet Général, saisissez un nom de *scoring* pour l'étape de travail.
3. Pour **Commande à exécuter**, saisissez `STATISTICSB -f scoring.sps -type text -out scoring.txt`. Les commutateurs indiquent à STATISTICSB de traiter le fichier de syntaxe *scoring.sps* et d'enregistrer les résultats sous forme de texte dans le fichier *scoring.txt*.
4. Sélectionnez **Automatique** pour le **Répertoire de travail**.

Définition des propriétés du fichier d'entrée

Pour définir les propriétés des fichiers d'entrée pour une étape de travail générale :

1. Cliquez sur l'onglet Fichiers d'entrée pour définir l'entrée de l'étape. Cette étape nécessite deux fichiers d'entrée :
 - Le fichier de syntaxe
 - Le fichier PMML

Les deux fichiers sont stockés dans le dossier *Arbres* du Référentiel de contenu. Pour ajouter les fichiers, cliquez sur **Ajouter** afin d'ajouter un fichier d'entrée pour la syntaxe. Modifiez le nom du fichier d'entrée pour qu'il corresponde au nom du fichier de syntaxe stocké dans le référentiel, *scoring.sps*.

2. Cliquez sur la cellule Emplacement source puis sur le bouton points de suspension qui s'affiche pour définir l'emplacement du fichier. Le fichier de syntaxe est stocké dans le référentiel, aussi vous devez spécifier **Référentiel de contenu** comme emplacement.

3. Cliquez sur **Parcourir** et accédez au dossier *Arbres* pour définir le chemin d'accès au fichier. Cliquez sur **OK** pour retourner à l'onglet Fichiers d'entrée.
4. Cliquez sur la cellule Emplacement cible puis sur le bouton points de suspension qui s'affiche pour définir un emplacement vers lequel l'étape doit copier le fichier. Le commutateur transmis au fichier exécutable ne comprend pas de chemin d'accès au fichier de syntaxe, aussi vous devez sélectionner **Copier dans le répertoire de travail**. Cliquez sur **OK** pour retourner à l'onglet Fichiers d'entrée.
5. Cliquez sur **Ajouter** pour ajouter un fichier d'entrée pour le fichier PMML. Modifiez le nom du fichier d'entrée pour qu'il corresponde au nom du fichier de syntaxe stocké dans le référentiel, *tree_model.xml*.
6. Cliquez sur la cellule Emplacement source puis sur le bouton points de suspension qui s'affiche pour définir l'emplacement du fichier. Le fichier de syntaxe est stocké dans le référentiel, aussi vous devez spécifier **Référentiel de contenu** comme emplacement.
7. Cliquez sur **Parcourir** et accédez au dossier *Arbres* pour définir le chemin d'accès au fichier. Cliquez sur **OK** pour retourner à l'onglet Fichiers d'entrée
8. Cliquez sur la cellule Emplacement cible puis sur le bouton points de suspension qui s'affiche pour définir un emplacement vers lequel l'étape doit copier le fichier. La syntaxe nécessite que le fichier du modèle se trouve dans le dossier *C:\models*, aussi vous devez sélectionner **Copier dans un autre dossier**. Saisissez le chemin *C:\models* et cliquez sur **OK**.
9. Cliquez sur **OK** pour retourner à l'onglet Fichiers d'entrée.

Définition des propriétés du fichier de sortie

Pour définir les propriétés des fichiers de sortie pour une étape de travail générale :

1. Cliquez sur l'onglet Fichiers de sortie pour définir la sortie de l'étape. L'exécution de la commande crée un fichier texte de sortie et la syntaxe crée un fichier de données contenant les scorings.
2. Ajoutez un fichier de sortie pour l'étape en cliquant sur **Ajouter**. Modifiez le nom de ce fichier de sortie pour qu'il corresponde au nom du fichier de sortie, *scores.txt*.
3. Cliquez sur la cellule Emplacement intermédiaire de sortie puis sur le bouton points de suspension qui s'affiche pour définir l'emplacement du fichier. La commande crée le fichier dans le répertoire de travail, aussi vous devez sélectionner **Répertoire de travail** et cliquer sur **OK** pour revenir à l'onglet Fichier de sortie.
4. Cliquez sur la cellule Emplacement cible puis sur le bouton points de suspension qui s'affiche pour définir l'emplacement du fichier de sortie.
5. Sélectionnez **Enregistrer dans le référentiel** et cliquez sur **Parcourir** pour spécifier le dossier *Arbres*. Cliquez sur **OK** pour retourner à l'onglet Fichier de sortie.
6. L'exécution de la commande crée un fichier texte de sortie et la syntaxe crée un fichier de données contenant les scorings. Pour ajouter des fichiers au Référentiel de contenu, ajoutez un autre fichier de sortie pour l'étape en cliquant sur **Ajouter**. Modifiez le nom de ce fichier de sortie pour qu'il corresponde au nom du fichier de données contenant les scores, *scoring_results.sav*.
7. Cliquez sur la cellule Emplacement intermédiaire de sortie puis sur le bouton points de suspension qui s'affiche pour définir l'emplacement du fichier. La commande crée le fichier dans le dossier *C:\scores*, aussi vous devez sélectionner **Ecrire dans un autre dossier** et entrer le chemin *C:\scores*. Cliquez sur **OK** pour retourner à l'onglet Fichier de sortie.
8. Cliquez sur la cellule Emplacement cible puis sur le bouton points de suspension qui s'affiche pour définir l'emplacement du fichier de sortie. Sélectionnez **Enregistrer dans le référentiel** et cliquez sur **Parcourir** pour spécifier le dossier *Arbres*. Cliquez sur **OK** pour retourner à l'onglet Fichier de sortie.
9. Enregistrez le travail et cliquez sur le bouton **Exécuter le travail maintenant** pour exécuter le travail. IBM SPSS Deployment Manager exécute la commande STATISTICSB et évalue les nouvelles données en stockant les résultats dans le référentiel. Appuyez sur la touche F5 pour actualiser l'explorateur de contenu et afficher le fichier qui contient les scores.

Planification régie par des événements

Généralement, les travaux sont programmés pour être exécutés selon un motif de récurrence particulier régi par le temps, par exemple, hebdomadaire ou mensuel. De plus, vous pouvez créer des étapes régies (ou déclenchées) par les événements dans un travail. Dans ce cas, votre travail contient un événement qui doit être exécuté avec succès avant le début de l'étape suivante. Une étape régie par des événements est principalement un type spécial d'étape conditionnelle.

Pour utiliser un déclencheur régi sur des événements, vous créez une étape de travail qui surveille l'existence ou le contenu d'un fichier. Si le fichier existe ou si son contenu indique qu'un nouvel événement externe s'est produit, l'étape du travail s'exécute avec succès. L'étape du travail effectuée passe ensuite le contrôle à l'étape suivante du travail. Par exemple, la première étape de votre travail peut être un script du shell ou un fichier de commandes qui contrôle si un fichier particulier a été mis à jour. Si le fichier a été mis à jour, l'étape est effectuée avec succès. Le système passe ensuite à l'étape suivante du travail.

Si vous utilisez un fichier dans votre étape régie par des événements, vous devrez connaître le nom du fichier et spécifier celui-ci comme paramètre dans le script. Par exemple, vous voudrez peut-être utiliser le nom de l'événement comme nom de fichier.

Si l'étape régies sur des événements implique un composant de temps tel qu'un intervalle de test, il est important de s'assurer que l'intervalle de test n'est pas en conflit avec le motif de récurrence de la programmation. Par exemple, si votre intervalle de test est d'une minute et que le travail est planifié pour s'exécuter chaque heure, vous devez vous assurer que l'étape de surveillance est terminée avant de programmer l'exécution du travail ; c'est-à-dire que l'étape régie par des événements doit avoir abouti ou échoué avant l'exécution du travail suivant. Dans ce cas, il serait très utile de configurer une valeur d'expiration dans le script de surveillance inférieure au motif de récurrence de la programmation ; par exemple, une valeur d'expiration de 50 minutes.

Présentation du processus de planification régi par des événements

Bien que les paramètres individuels puissent varier, le processus d'implémentation d'une étape régie par des événements est composé des tâches suivantes :

1. Créer un script surveillant le contenu d'un fichier.
2. Créer un nouveau travail. Pour plus d'informations, voir la rubrique [«Création de nouveaux travaux»](#), à la page 133.
3. Ajouter une étape de travail générale au travail exécutant le script. Vous devrez peut-être aussi spécifier des paramètres pour le script, par exemple le nom de fichier et l'intervalle de test. Ceci est l'étape antécédente. Pour plus d'informations, voir la rubrique [Chapitre 17, «Etapes de travail générale»](#), à la page 183.
4. Ajouter une autre étape au travail qui dépend de l'étape régie par des événements. Ceci est l'étape consécutive. Pour plus d'informations, voir la rubrique [«Ajout d'étapes à un travail»](#), à la page 136.
5. Connectez l'étape antécédente à l'étape consécutive avec un connecteur. Pour plus d'informations, voir la rubrique [«Connecteur de transfert»](#), à la page 138.
6. Programmer le travail à exécuter.

Exemple de script de planification régi par des événements

Ci-dessous figure un exemple de script du shell qui surveille le contenu d'un fichier prédéfini. Ce script :

- Suppose qu'un processus séparé inscrit un horodatage dans le fichier d'événement lorsque l'événement donné est terminé.
- Utilise cet horodatage pour déterminer si l'événement a été traité.
- Renvoie un code d'exit de 0 par défaut si le script est terminé avec succès.

Arguments du script

Le script prend les arguments de ligne de commande suivants, que vous pouvez spécifier dans IBM SPSS Deployment Manager lorsque vous créez l'étape de travail générale :

- **CONTROL_FILE** . Le script recherche les changements dans ce fichier. Un processus externe écrit les événements dans ce fichier. Le script contrôle périodiquement le fichier pour rechercher les nouveaux événements et traite ceux trouvés. Quand un nouvel événement a été traité, le script se ferme avec succès. Si le script se ferme avec succès, l'étape de travail Général passe à l'étape suivante du travail.
- **SLEEP_TIME** . Cet argument se réfère à la quantité de temps, en secondes, pendant lequel le script dort entre les contrôles du *CONTROL_FILE* .
- **TIMEOUT_MINS** . Cet argument contrôle la quantité de temps pendant laquelle le script doit être exécuté. Si un événement n'a pas été traité après le nombre de minutes spécifié, l'exécution du script s'arrête et le script renvoie un code d'exit de 1. Dans cet exemple, un code d'exit de 1 entraîne l'échec du travail car l'étape régie par des événements n'a pas réussi. Par conséquent, le travail ne peut pas poursuivre avec les étapes restantes.

Exécution du script

Le script exécute les tâches suivantes :

1. Le script recherche un événement dans la dernière ligne du fichier *CONTROL_FILE*.
2. Si le *RESULT_FILE* existe, le dernier événement a déjà été traité. Le script attend le *SLEEP_TIME* indiqué puis retourne au *CONTROL_FILE* et répète le processus.
3. Si le *RESULT_FILE* n'existe pas, le script crée un nouveau *RESULT_FILE* pour le dernier événement. Le script considère que la création du nouveau *RESULT_FILE* est un succès et renvoie un code d'exit de 0. L'étape de travail Général passe à l'étape suivante du travail.

```
#!/bin/bash
#-----
#
# Copyright (c) 2005 SPSS, Inc.
# Tous droits réservés
#
# Ce logiciel est l'information confidentielle et propriétaire de
# SPSS, Inc. ("Informations confidentielles"). Vous n'êtes pas autorisé à divulguer
# de telles informations confidentielles et les utiliserez uniquement conformément
# aux termes de l'accord de licence que vous avez conclu avec SPSS.
#
#-----
#
# Le fichier de contrôle est inscrit par un processus externe.
# C'est le fichier que nous surveillons.
CONTROL_FILE=$1
#
# La durée en secondes pendant laquelle il faut dormir entre
# les vérifications du fichier de contrôle
SLEEP_TIME=$2
#
# Le délai d'expiration (en minutes)
TIMEOUT_MINS=$3
#-----
# utilisation : Imprimez les instructions d'utilisation puis fermez
#-----
utilisation des fonctions
{
    echo "usage watch.sh <fichier de contrôle> <durée de sommeil> <expiration en minutes>"
    exit -1
}
#-----
# check_args: Valide les arguments de ligne de commande
#-----
function check_args
{
    if [ -z $CONTROL_FILE ]; then
        usage;
    elif [ -z $SLEEP_TIME ]; then
        usage;
    elif [ -z $TIMEOUT_MINS ]; then
        usage;
    fi
}
#-----
# check_file: Contrôle $CONTROL_FILE pour de nouveaux événements. Si un nouvel événement se produit,
# modifie un fichier d'événement. Sinon, sommeil de $SLEEP_TIME secondes et réessayez.
#-----
function check_file
{
    if [ -f $CONTROL_FILE ]; then
        # Obtenir le dernier événement du fichier
        LAST_EVENT=`tail -1 $CONTROL_FILE`;
        echo "Last event: $LAST_EVENT"
    else

```



```

        "$CONTROL_FILE does not exist. Exiting."
        exit 1
    fi

    # Vérifier si on a traité cet événement
    RESULT_FILE=${0}.${LAST_EVENT};
    echo "Checking for event $LAST_EVENT with file $RESULT_FILE";

    if [ -e $RESULT_FILE ] ; then
        # Nous l'avons traité, mettre en sommeil et
        # vérifiez plus tard l'existence d'un nouvel événement
        echo "Sleeping for $SLEEP_TIME seconds"
        sleep $SLEEP_TIME;
    else
        # Nous n'avons pas traité le dernier événement
        echo "A new event $LAST_EVENT has been fired. Traitement en cours.";
        touch $RESULT_FILE;
        FINISHED=finished;
    fi
}

check_args;

# La durée d'exécution avant l'échec
DURATION=${TIMEOUT_MINS*60}

# Obtenir le temps actuel et ajouter la durée
NOW=`date +%s`
END_TIME=$((DURATION + NOW))

# Drapeau Terminé - lorsque configuré sur "terminé" nous fermons
FINISHED=not

echo "Running for a maximum of $DURATION seconds"

while [ $FINISHED != "finished" ] ; do
    check_file;
    NOW=`date +%s`
    if [ $NOW -gt $END_TIME ] ; then
        "Timed out after $DURATION seconds"
        exit 1
    fi
done

# Si nous sommes arrivés jusque là, nous avons réussi
# alors renvoyer un code de réussite
exit 0

```

Echec de script

Les raisons courantes d'un échec de script sont :

- Un nouveau *RESULT_FILE* n'est pas créé avant l'expiration du script
- Le *CONTROL_FILE* est introuvable
- Spécification incorrecte des arguments de ligne de commande

Si le script échoue, il renvoie un code d'exit de 1. Dans cet exemple, cet échec entraîne l'échec du travail car l'étape suivante du processus ne peut pas être exécutée.

Chapitre 18. Etapes de travail régies par un message

Les étapes de travail régies par un message constituent une méthode de déclenchement de processus dans un travail IBM SPSS Collaboration and Deployment Services avec des événements externes signalés par des messages JMS (Java Messaging Service).

Les étapes de travail régies par un message permettent de spécifier le texte du message et le sélecteur de message ainsi que le délai d'expiration (un temps d'attente pour le message). Lorsque le message spécifié est reçu, le système passe à l'étape suivante du travail. Si le délai d'expiration est dépassé, le travail est marqué comme échoué.

Pour ajouter une étape régie par un message à un travail, sélectionnez l'outil **Travail orienté message** dans la palette des travaux et cliquez sur l'espace de travail du travail. Avant de pouvoir exécuter avec succès l'étape du travail, ses propriétés doivent être définies.

Propriétés générales des étapes de travail régies par un message

Les propriétés générales d'une étape de travail régie par un message spécifient le domaine du message, le texte du message, le sélecteur de texte et le délai d'expiration de l'étape.

Pour définir les propriétés d'une étape de travail régie par un message, cliquez sur une étape régie par un message dans un travail ouvert. Cliquez sur l'onglet Général pour afficher ou pour modifier les propriétés de l'étape.

1. Les propriétés comprennent :

- **Nom de l'étape du travail.** Saisissez un nom pour l'étape.
- **Domaine de message.** Le domaine du message identifie la rubrique JMS à écouter. Pour plus d'informations, voir la rubrique «[Domaines de message](#)», à la page 65.
- **Texte du message.** Pour les messages textes, le texte du message attendu déclenche l'exécution de l'étape du travail.
- **Sélecteur de message** Le sélecteur de texte qui filtre les messages par contenu de l'en-tête du message.
- **Expiration du message.** Le temps (en jours, heures, minutes et secondes) d'attente pour le message déclenchant l'étape du travail. Le délai d'expiration prend effet au début de l'étape du travail une fois que les étapes précédentes ont été effectuées.

Chapitre 19. Etapes de travail de notification

Les notifications par e-mail peuvent être configurées dans IBM SPSS Deployment Manager à l'aide de l'une des méthodes suivantes :

- Onglet Notifications. Pour plus d'informations, voir la rubrique «[Notifications de réussite et d'échec de travail](#)», à la page 163.
- Etape de travail de notification

Une étape de travail de notification est une méthode spécialisée destinée à envoyer des notifications. En général, l'étape de travail de notification est utilisée en conjonction avec une évaluation de modèle.

Les notifications peuvent être définies pour surveiller les résultats de l'évaluation de modèles spécifiques. Voici des exemples de situations où les notifications peuvent être basées sur des codes de retour d'évaluation de modèle :

- Les notifications peuvent être définies sur la base d'un résultat spécifique d'évaluation du modèle. Par exemple, si le résultat renvoyé par une analyse d'évaluation de modèle est inférieur à 0,85, des notifications peuvent être envoyées à une liste prédéfinie de destinataires.
- Les notifications peuvent être définies sur la base des couleurs de feu tricolore d'un travail d'évaluation de modèle. Par exemple, si le résultat est rouge, une notification peut être envoyée. En outre, plusieurs règles de notification peuvent être définies avec différents destinataires d'e-mail pour chaque couleur de feu tricolore.

L'utilisation d'une étape de travail de notification est similaire à la spécification de notifications en tant que partie d'une autre étape de travail. Cependant, il existe des différences importantes :

- En utilisant des étapes de travail de notification, différents modèles de notification peuvent être sélectionnés pour différents résultats. De plus, des règles de notification peuvent être établies pour plusieurs ensembles de destinataires de notification.
- Avec les étapes de travail de notification, il est possible d'établir des critères plus spécifiques pour envoyer des notifications à l'aide de connecteurs conditionnels. Les notifications envoyées via l'onglet Notifications ne s'appliquent que pour la réussite ou l'échec.
- Avec des étapes de travail de notification, tous les e-mails sont envoyés sous la forme de liens. La fonction d'envoi d'un e-mail en tant que pièce jointe n'est pas disponible.

Ajout d'une étape de travail de notification à un travail

En général, une étape de travail de notification est utilisée en conjonction avec une autre étape de travail.

Pour ajouter une étape de travail de notification à un travail :

1. Créez un nouveau travail ou ouvrez un travail existant.
2. Cliquez sur **Notification** dans la palette des travaux.
3. Cliquez n'importe où dans l'espace de travail. L'étape de travail de notification est ajoutée au travail.
4. Comme une étape de travail de notification est généralement en relation avec une autre étape de travail, les relations à ce stade sont établies entre l'étape de travail de notification et d'autres étapes au sein du travail. Pour plus d'informations, voir la rubrique «[Spécification des relations dans un travail](#)», à la page 137.

Par exemple, si vous voulez envoyer une notification à un ensemble de destinataires lorsqu'un index d'évaluation de modèle est inférieur à 80, connectez l'étape d'évaluation du modèle à une étape de notification à l'aide d'un connecteur conditionnel. Si l'étape d'évaluation a abouti, la valeur renvoyée est l'index arrondi à l'entier le plus proche. Spécifiez l'expression conditionnelle pour le connecteur sous la forme `success==true && completion_code<80`. Pour envoyer des e-mails différents à des destinataires différents en fonction des plages d'index, connectez l'étape d'évaluation du modèle à plusieurs étapes de notification à l'aide de connecteur conditionnels et spécifiez la plage d'index pour

chaque. Par exemple, pour trois connecteurs, vous pouvez indiquer les expressions conditionnelles suivantes :

- `success==true && completion_code>=100`
- `success==true && completion_code==200`
- `success==true && completion_code<=300`

Après avoir ajouté une étape de travail de notification à un travail, ses informations générales et ses destinataires de notification doivent être spécifiés dans les onglets correspondants.

Informations générales

L'onglet Général contient des informations qui s'appliquent à l'étape de travail de notification globale.

L'onglet Général comporte les informations suivantes :

- **Nom de l'étape du travail.** Saisissez un nom pour l'étape.
- **Consommateur itératif.** Spécifie si l'étape de travail de notification est ou non un consommateur itératif d'une autre étape de travail. Cochez la case **Consommateur itératif** si cette étape de travail est un consommateur itératif d'une autre étape de travail. Si cette case est cochée, l'une des variables itératives disponibles doit être sélectionnée dans la liste déroulante.

Notification

L'onglet Notification sert à configurer les destinataires des notifications pour l'étape de travail.

L'onglet comporte les informations suivantes :

- **Destinataires des notifications.** Le nombre de destinataires qui reçoivent les notifications. Ce nombre est généré par le système en fonction du nombre de destinataires spécifiés dans la boîte de dialogue Notifications.

Mise à jour des notifications

Pour mettre à jour des paramètres de notification :

1. Dans l'onglet Général, cliquez sur **Mise à jour**. La boîte de dialogue Notifications s'affiche.
2. Dans cette boîte de dialogue, vous pouvez modifier les paramètres suivants :
 - **De.** Adresse de l'expéditeur du message de notification. Le champ est renseigné avec l'adresse e-mail par défaut dans les options de configuration du référentiel.
 - **A.** Liste des destinataires de la notification. Les adresses peuvent être entrées ou sélectionnées depuis une liste de répertoires d'une application de messagerie compatibles, tels que Lotus Notes. Pour modifier une adresse, cliquez sur le bouton points de suspension en regard de l'adresse dans la liste. Pour supprimer un destinataire, mettez l'adresse e-mail de ce destinataire en surbrillance et cliquez sur **Supprimer**.
 - **Objet.** Sujet du message de notification. Par défaut, le champ est renseigné avec le modèle par défaut associé à l'événement de notification. Si nécessaire, modifiez le sujet du message. Pour plus d'informations, voir la rubrique «[Personnalisation du message de notification](#)», à la page 168.
 - **Message.** Corps du message de notification. Le champ est renseigné avec le modèle par défaut associé à l'événement de notification. Si nécessaire, modifiez le corps du texte du message. Pour plus d'informations, voir la rubrique «[Personnalisation du message de notification](#)», à la page 168.
3. Affichez l'aperçu du message de notification. Pour plus d'informations, voir la rubrique «[Aperçu du message de notification](#)», à la page 169.
4. Cliquez sur **OK**.

Sélection d'un nouveau modèle

Lorsqu'une étape de travail de notification est créée, les champs de modèle sont vierges et vous devez choisir un modèle dans la liste des modèles disponibles. Le modèle sélectionné s'applique uniquement à l'étape de travail de notification actuelle et persiste jusqu'à la sélection d'un nouveau modèle.

Dans cette boîte de dialogue, les modèles peuvent uniquement être modifiés. Il n'est pas possible de créer de nouveaux modèles. Pour sélectionner un nouveau modèle par défaut :

1. Dans la boîte de dialogue Notifications, cliquez sur **Sélectionner un modèle**. La boîte de dialogue Sélection du modèle de notification apparaît.
2. Sélectionnez un modèle dans la liste. Un aperçu du modèle s'affiche dans la boîte de dialogue Sélection du modèle de notification. Le modèle peut seulement être affiché dans cette boîte de dialogue. Les modifications ne peuvent être effectuées que dans la boîte de dialogue principale des notifications.
3. Cliquez sur **OK**. La boîte de dialogue Notifications s'affiche à nouveau.
4. Procédez aux modifications nécessaires dans le message de notification. Pour plus d'informations, voir la rubrique [«Mise à jour des notifications»](#), à la page 196.
5. Cliquez sur **OK**.

Chapitre 20. Etapes de travail champion/challenger

Présentation de champion/challenger

Avec IBM SPSS Deployment Manager, il est possible de comparer des fichiers de modèles générés par IBM SPSS Modeler afin de déterminer quel fichier contient le modèle prédictif le plus efficace. L'étape de travail champion/challenger évalue un modèle et le compare à un ou plusieurs challengers.

Après que le système ait comparé les résultats, le meilleur modèle devient le nouveau champion.

Champion. Le champion correspond au modèle le plus efficace. Pour la première exécution de l'étape de travail challenger/champion, il n'y a pas de champion, mais uniquement le premier challenger et la liste des challengers correspondante. Pour les autres exécutions de l'étape de travail, le système détermine le champion.

Challenger. Les challengers sont comparés les uns avec les autres. Le challenger générant les meilleurs résultats devient alors le nouveau champion.

Processus de sélection du champion

Le processus de comparaison des challenger/champion est composé des tâches suivantes :

1. Scoring de chacun des modèles concurrents.
2. Evaluation des scores.
3. Comparaison des résultats de scoring et sélection du challenger champion.
4. Enregistrement du nouveau champion dans le référentiel (facultatif).

Ajout d'un travail Challenger/Champion à un autre travail

Pour ajouter une étape de travail challenger/champion à un autre travail, sélectionnez l'outil Challenger/Champion dans la palette des travaux et cliquez sur l'espace de travail des travaux.

Mesures de scoring des modèles

L'évaluation et la comparaison des modèles peut porter sur la précision, les gains ou l'accréditation.

- **Précision.** La précision d'un modèle reflète le pourcentage de réponses cible qui sont correctement prédites. Les modèles ayant un pourcentage élevé de prédictions correctes sont favorisés par rapport à ceux ayant un faible pourcentage.
- **Gains.** La statistique sur les gains est un indicateur des performances d'un modèle. Cette mesure compare les résultats d'un modèle aux résultats obtenus sans utiliser de modèle. L'amélioration des résultats lorsque le modèle est utilisé est appelée « gains ». Lors de la comparaison de deux modèles, le modèle ayant la valeur de gains la plus élevée à un centile donné est favorisé.
- **Accréditation.** L'accréditation d'un modèle reflète la crédibilité d'un modèle. Cette approche examine la similarité entre de nouvelles données et les données de formation sur lesquelles un modèle est basé. Les valeurs d'accréditation varient de 0 à 1, les valeurs élevées indiquant une similarité plus importante entre les prédicteurs dans les deux jeux de données. Lors de la comparaison de deux modèles, le modèle ayant la valeur d'accréditation la plus élevée est basé sur les données de formation les plus similaires aux nouvelles données, le rendant ainsi plus crédible et lui donnant l'avantage.

Dépendance à l'ordre

Contrairement aux autres types d'étapes de travaux, les onglets dans l'étape de travail challenger/champion sont sensibles à l'ordre.

Par exemple, un challenger doit être sélectionné dans l'onglet Challengers avant que des informations puissent être modifiées dans l'onglet Champion. De plus, les informations qui apparaissent dans certains onglets dépendent des challengers sélectionnés dans le tableau des challengers.

Le processus d'exécution de la comparaison des challenger/champion est composé des étapes suivantes :

1. Informations générales sur le travail.
2. Identification des challengers.
3. Spécification d'informations sur le champion.
4. Affichage des informations des paramètres.
5. Spécification des notifications.

Informations générales

L'onglet Général contient des informations qui s'appliquent à l'étape de travail challenger/champion globale.

Le serveur IBM SPSS Modeler et ses informations de connexion sont nécessaires à l'exécution d'une étape de travail challenger/champion. Le serveur du référentiel de contenu et ses informations de connexion sont nécessaires à l'exécution du travail et à l'enregistrement des nouveaux champions dans IBM SPSS Collaboration and Deployment Services Repository. (Le serveur du référentiel de contenu et ses informations de connexion sont nécessaires même si vous ignorez les résultats de l'analyse.) Les informations de connexion sont basées sur l'utilisateur actuellement connecté au système.

Nom de l'étape du travail. Nom de l'étape du travail. Par défaut, le nom de la première étape de travail est *Événement 1*. Les étapes de travail suivantes sont nommées *Événement 2*, *Événement 3* et ainsi de suite. Le nom spécifié ici apparaît dans le tableau d'historique des travaux après l'exécution de l'étape de travail.

Serveur IBM SPSS Modeler. Le serveur ou grappe de serveurs IBM SPSS Modeler sur lequel le flux sera exécuté. La liste contient tous les serveurs et les clusters de serveurs actuellement configurés pour exécuter les étapes IBM SPSS Modeler. Pour modifier le serveur, procédez à une sélection dans la liste déroulante **IBM SPSS Modeler Server**. Pour créer une nouvelle définition de serveur, cliquez sur **Nouveau** pour lancer l'assistant de définition de serveur.

Connexion à IBM SPSS Modeler. Les informations d'identification utilisées pour accéder au serveur ou grappe de serveurs IBM SPSS Modeler. Pour modifier les données d'identification, procédez à une sélection dans la liste déroulante **Nom de connexion d'IBM SPSS Modeler**. Pour définir de nouvelles données d'identification, cliquez sur **Nouveau** pour lancer l'assistant de définition de données d'identification.

Serveur du référentiel de contenu. Le serveur du référentiel de contenu permet aux travaux d'enregistrer des fichiers dans un IBM SPSS Collaboration and Deployment Services Repository. Généralement, le serveur de référentiel de contenu est spécifié lors de l'actualisation de modèles à l'aide d'IBM SPSS Modeler. Pour spécifier un serveur de référentiel de contenu, sélectionnez un serveur dans la liste déroulante **Serveur de référentiel de contenu**. Pour créer une nouvelle définition de serveur, cliquez sur **Nouveau** pour lancer l'assistant de définition de serveur. Pour générer une définition de serveur de référentiel de contenu basée sur des informations de serveur actuelles, cliquez sur **Générer**. Une définition de serveur est créée et automatiquement renseignée dans le champ *Serveur de référentiel de contenu*.

Connexion au référentiel de contenu. Les informations de connexion du serveur de référentiel de contenu. Pour spécifier un nom de connexion au référentiel de contenu, sélectionnez des données d'identification dans la liste déroulante **Connexion au référentiel de contenu**. Pour créer une nouvelle connexion, cliquez sur **Nouveau** pour lancer l'assistant de connexion au référentiel de contenu. Si

l'authentification unique n'est pas utilisée pour vous connecter à IBM SPSS Collaboration and Deployment Services Repository, cliquez sur **Générer** pour générer une connexion au serveur de référentiel de contenu basée sur des paramètres de sécurité existants. Une connexion au référentiel de contenu est créée et automatiquement renseignée dans le champ *Connexion de référentiel de contenu*. La génération de connexion n'est pas disponible lors de l'utilisation d'une authentification unique.

Challengers

Au moins un premier challenger doit être sélectionné pour exécuter une étape de travail challenger/champion. Il est important de noter que le premier challenger sélectionné n'implique aucun ordre de comparaison ni aucune priorité dans le processus de scoring. Le premier challenger est simplement la base de référence.

La source de données et les libellés utilisées pour déterminer les autres challengers sont établies par le premier challenger. Après la sélection ou mise à jour du premier challenger, les champs restants dans cet onglet sont mis à jour avec les informations qui correspondent au premier challenger.

Premier challenger. Nom du premier challenger. Pour parcourir le référentiel, cliquez sur **Parcourir**.

Libellé du premier challenger. Le libellé associé au fichier de modèle contenant le premier challenger. Spécifiez cette valeur lors de la sélection du premier challenger.

Challenger de source de données. Le challenger fournissant le nœud source de données utilisé pour l'étape de travail. Cliquez sur **Parcourir** pour choisir ce challenger dans la liste des entrées sélectionnées dans le tableau Challengers.

Mesure. Critères de mesure selon lesquels les challengers sont comparés. Les valeurs valides comprennent *accréditation*, *précision* et *gains*. Si *gains* est sélectionné, un centile doit aussi être spécifié. Pour plus d'informations, voir la rubrique [«Mesures de scoring des modèles»](#), à la page 199.

Tableau Challengers

Le tableau Challengers répertorie les branches de scoring par défaut pour les challengers qui correspondent à la source de données et au libellé associés au premier challenger. Seuls les challengers sélectionnés dans ce tableau seront comparés au premier challenger lorsque l'étape de travail est exécutée. En cas de sélection (ou de désélection) d'un challenger de la liste, le système met à jour les informations correspondantes dans les autres onglets des étapes de travaux.

Chaque fois qu'un travail qui contient une étape challenger/champion enregistrée précédemment est ouvert, la liste des challengers est automatiquement mise à jour. De nouveaux challengers peuvent être ajoutés à la liste s'ils correspondent aux critères de source de données et de libellés du premier challenger. Inversement, les challengers qui ne correspondent plus à ces critères peuvent être supprimés de la liste des challengers. Si un challenger sélectionné a été supprimé du référentiel, le système génère un message indiquant que ce challenger n'est plus disponible.

Bien que les challengers puissent être sélectionnés et désélectionnés pour être comparés, les informations du tableau des challengers ne sont pas modifiables. Le tableau Challengers contient les informations suivantes spécifiques.

Nom. Nom du challenger.

Libellé. Libellé associé au challenger.

Description. Description du challenger.

Modifications du premier challenger

Les changements effectués sur le premier challenger après l'enregistrement du travail peuvent avoir une influence sur l'analyse du challenger/champion. Par exemple, imaginons que le premier challenger est supprimé du référentiel ou que le libellé associé au premier challenger est supprimé. Lorsque vous accédez à l'onglet Challengers, le système génère un message indiquant que le premier challenger n'est plus utilisable. Dans ce cas, un nouveau premier challenger doit être spécifié.

Sélection des challengers

Pour sélectionner les modèles challenger et les inclure dans les analyses de challenger/champion, exécutez les étapes suivantes :

1. Dans le premier onglet d'une étape challenger/champion, cliquez sur **Parcourir** pour le premier challenger. Si vous ajoutez des challengers manuellement, cliquez sur **Ajouter** pour le tableau Challengers.
2. Sélectionnez le fichier de modèle en cliquant sur **Parcourir**. Le fichier de modèle est un flux IBM SPSS Modeler contenant une branche de scoring par défaut avec un nugget de modèle valide.
3. Sélectionnez le libellé désignant la version du fichier de modèle sélectionné à utiliser.
4. Dans le tableau Challengers, sélectionnez la branche de scoring à utiliser.
5. Cliquez sur **OK**.

Challengers non valides

Pour pouvoir être comparés, les fichiers de modèle doivent contenir des branches de scoring qui utilisent une structure de données commune.

Les caractéristiques des données qui doivent correspondre dans les challengers incluent les éléments suivants :

- les sources de données doivent avoir le même nombre de champs.
- Les noms des champs doivent être les mêmes dans toutes les sources de données.
- Les niveaux de mesure des champs doivent être les mêmes dans toutes les sources de données.

Si le système ne trouve pas de challengers pouvant être comparés au premier challenger sélectionné, la boîte de dialogue Challenger non valide apparaît. Pour sélectionner un nouveau challenger :

1. Cliquez sur **OK** pour retourner à l'onglet Challengers.
2. Sélectionnez un nouveau challenger.

Sélection des sources de données des challengers

Pour sélectionner la source de données utilisée dans les analyses champion/challenger, exécutez les étapes suivantes :

1. Dans le premier onglet d'une étape challenger/champion, cliquez sur **Parcourir** pour le challenger de la source de données.
2. Dans la liste des challengers inclus dans l'analyse, sélectionnez la branche de scoring qui contient la source de données à utiliser.
3. Cliquez sur **OK**.

Champion

Avant de pouvoir spécifier les informations pour un champion, au moins un challenger doit être sélectionné. Si vous accédez à l'onglet Champion avant d'avoir sélectionné un challenger, la boîte de dialogue Premier challenger non sélectionné apparaît pour indiquer qu'un challenger doit être sélectionné.

Ne pas créer une nouvelle version du champion. Sélectionnez cette option pour empêcher la création d'une nouvelle version du champion. Dans ce cas, la version libellée sélection du champion est modifiée. Désélectionnez cette option pour créer une nouvelle version du champion au lieu de modifier la version libellée.

Nom du fichier. Le nom à utiliser pour la copie du challenger identifié comme champion.

Emplacement. L'emplacement dans lequel est stockée la copie du fichier du champion.

Privilèges. Les permissions associées à la copie du champion.

Métadonnées. Les propriétés associées à la copie du champion. La spécification de métadonnées pour une sortie de champion se fait de la même façon que la spécification de métadonnées pour d'autres sorties de travail.

Utilisation du champion dans d'autres travaux

Après l'exécution du travail du challenger/champion, le champion sélectionné peut être utilisé dans d'autres travaux. Pour inclure le champion dans un autre travail, les informations suivantes sont nécessaires :

- Nom du champion.
- Emplacement du champion.

Lorsque le champion est utilisé dans un autre travail, le libellé *LATEST* est appliqué. Ce libellé ne peut pas être modifié.

Test du champion

Par défaut, le système crée une nouvelle copie du champion à chaque fois que l'étape de travail challenger/champion est exécutée, il stocke cette copie dans l'emplacement de sortie spécifié et écrit les résultats dans le fichier journal de l'historique des travaux.

Cependant, il peut exister des instances dans lesquelles il est préférable de ne pas enregistrer de copie du champion. Par exemple, imaginons que vous souhaitez seulement tester l'étape de travail challenger/champion.

Pour désactiver la création d'une copie, sélectionnez la case à cocher **Ne pas créer de nouvelle version du champion**. Si cette case à cocher est sélectionnée, les autres options de l'onglet sont désactivées. Le système utilise les mêmes informations que celles du champion actuel.

Le système exécute l'étape de travail challenger/champion et détermine un nouveau champion. Cependant, aucune nouvelle version du champion ne sera créée ou enregistrée dans le référentiel. Les résultats seront simplement écrits dans le fichier journal de l'historique des travaux et indiqueront quel challenger aurait été choisi comme champion.

Par exemple, imaginons qu'un travail champion/challenger est exécuté et que le créateur du travail ne doit pas créer de nouvelle version du champion. Le fichier journal de l'historique des travaux pourrait ressembler à cela :

```
Démarrage de l'exécution du flux
500 500
1000 1000
1500 1500
2000 2000
2500 2500
Exécution du flux terminée, Temps écoulé=26,22 sec, UC=18,97 sec
Démarrage de l'exécution du flux
1000 0
2000 0
Le champ 'Somme_correcte' ne contient qu'une valeur
Le champ 'Comptage' ne contient qu'une valeur
Le champ 'Résultat des feux de circulation' ne contient qu'une valeur
2855 145
2855 1145
2855 2145
Le champ 'campagne' ne contient qu'une valeur
Le champ 'carte_visu' ne contient qu'une valeur
Le champ 'réponse' ne contient qu'une valeur
Exécution du flux terminée, Temps écoulé=0,39 sec, UC=0,2 sec
Démarrage de l'exécution du flux
500 500
1000 1000
1500 1500
2000 2000
```

```

2500 2500
Exécution du flux terminée, Temps écoulé=26,06 sec, UC=17,75 sec
Démarrage de l'exécution du flux
1000 0
2000 0
Le champ 'Somme_correcte' ne contient qu'une valeur
Le champ 'Comptage' ne contient qu'une valeur
Le champ 'Résultat des feux de circulation' ne contient qu'une valeur
2855 145
2855 1145
2855 2145
Le champ 'campagne' ne contient qu'une valeur
Le champ 'carte_visas' ne contient qu'une valeur
Le champ 'réponse' ne contient qu'une valeur
Exécution du flux terminée, Temps écoulé=0,48 sec, UC=0,19 sec
Démarrage de l'exécution du flux
500 500
1000 1000
1500 1500
2000 2000
2500 2500
Exécution du flux terminée, Temps écoulé=21,48 sec, UC=17,34 sec
Démarrage de l'exécution du flux
1000 0
2000 0
Le champ 'Somme_correcte' ne contient qu'une valeur
Le champ 'Comptage' ne contient qu'une valeur
Le champ 'Résultat des feux de circulation' ne contient qu'une valeur
2855 145
2855 1145
2855 2145
Le champ 'campagne' ne contient qu'une valeur
Le champ 'carte_visas' ne contient qu'une valeur
Le champ 'réponse' ne contient qu'une valeur
Exécution du flux terminée, Temps écoulé=0,39 sec, UC=0,17 sec
Le résultat de challenger cc_cartresponse.str est de 98,809.
Le résultat de challenger cc_neuralnetresponse.str est de 98,844.
Le résultat de challenger cc_c51response.str est de 98,809.
Le champion déclaré est cc_neuralnetresponse.str.

```

Veillez remarquer la dernière ligne du fichier journal :

```
Le champion déclaré est cc_neuralnetresponse.str.
```

Cette ligne indique que le flux *cc_neuralnetresponse* aurait été le champion. Toutefois, aucune copie de ce flux n'a été enregistrée dans le référentiel car le système n'a pas créé de nouvelle version du flux. Si le flux avait été enregistré dans le référentiel, le fichier journal aurait contenu une ligne supplémentaire pour l'indiquer. Par exemple :

```
Ajout de l'artefact spsstr:/PMDemo/ModelManagement/cc_neuralnetresponse.str.
```

Fichiers de données

Des informations sur les fichiers de données apparaissent pour les challengers sélectionnés dans la liste de challengers de l'onglet Challengers.

Tout changement effectué dans cet onglet s'applique uniquement à l'étape de travail de challenger/champion. Les modifications apportées aux informations du fichier de données ne sont pas répercutées dans le challenger enregistré dans IBM SPSS Collaboration and Deployment Services Repository. Le tableau Fichiers de données contient les informations suivantes.

Nom du noeud. Le nom du noeud d'entrée qui contient les données utilisées par le flux. Le nom du noeud n'est pas modifiable.

Type du noeud. Le type de nœud tel qu'il est défini dans le flux. Le type du noeud n'est pas modifiable.

Nom du fichier. Le nom du fichier de données d'entrée. Pour modifier ce nom, cliquez sur la cellule Nom du fichier et modifiez le nom.

Format. Le format du fichier de sortie, par exemple, un fichier csv. Pour modifier le type de format du fichier, cliquez sur la cellule Format. Une flèche de liste déroulante apparaît. Sélectionnez le type de format.

Emplacement. L'emplacement des fichiers de données d'entrée. Pour modifier cet emplacement, cliquez sur la colonne puis cliquez sur le bouton des points de suspension (...) qui apparaît. La boîte de dialogue Emplacement de fichier d'entrée apparaît. Modifiez l'emplacement.

Vue de données

Les informations de la vue de données analytiques apparaissent pour les challengers sélectionnés dans la liste des challengers de l'onglet Challengers.

Tout changement effectué dans cet onglet s'applique uniquement à l'étape de travail de challenger/champion. Les modifications apportées aux informations de la vue de données ne sont pas appliquées au challenger enregistré dans IBM SPSS Collaboration and Deployment Services Repository. La table de la vue de données contient les informations suivantes.

Nom du noeud. Nom du noeud de vue de données qui contient les données utilisées par le flux. Le nom du noeud n'est pas modifiable.

Vue de données analytiques. Vue de données analytiques référencée par le noeud de vue de données.

Libellé. Libellé identifiant la version de la vue de données analytiques utilisée.

Nom du tableau. Table contenant les champs de données d'entrée.

Plan d'accès aux données. Plan fournissant les enregistrements de données pour les champ de données d'entrée. Pour modifier le plan d'accès aux données utilisé pour un noeud, sélectionnez la cellule contenant ce plan et cliquez sur le bouton points de suspension (...) résultant.

Sources de données ODBC

Des informations sur les sources de données ODBC apparaissent pour les challengers sélectionnés dans la liste des challengers de l'onglet Challengers.

Tout changement effectué dans cet onglet s'applique uniquement à l'étape de travail de challenger/champion. Les modifications des informations des sources de données ODBC ne sont pas renvoyées au challenger enregistré dans IBM SPSS Collaboration and Deployment Services Repository. Le tableau Sources de données ODBC contient les informations suivantes.

Nom du noeud. Le nom du nœud d'entrée qui contient les données utilisées par le flux. Ce nom est précédé des noms des super noeuds contenant le noeud, séparés par des barres obliques. Par exemple, si le noeud *MonNoeud* se trouve dans un super noeud intitulé *Supernoeud1*, le nom apparaît sous la forme */Supernoeud1/MonNoeud*.

Type du noeud. Type du noeud tel qu'il est défini dans le flux.

Sources de données ODBC. Nom de la source de données ODBC (DSN). Pour changer de source de données ODBC, cliquez sur la cellule contenant le nom de la source de données en cours, puis cliquez sur le bouton "... " qui est affiché. Cette action entraîne l'apparition d'une boîte de dialogue sur laquelle vous pouvez choisir un nom de source de données existant ou en créer un autre.

Données d'authentification. Pour modifier le nom d'utilisateur et le mot de passe de la base de données lors d'un changement de la source de données ODBC, cliquez sur la cellule contenant les données d'identification en cours, puis cliquez sur le bouton « ... » qui est affiché. Cette action entraîne l'apparition d'une boîte de dialogue dans laquelle vous pouvez choisir une définition de données d'identification existante ou en créer une nouvelle.

Table de base de données. Table de base de données qui correspond au noeud.

Les noeuds situés dans des super noeuds verrouillés ne sont pas accessibles. Ils ne peuvent être ni affichés ni modifiés.

Importation de Cognos

Si les fichiers de modèles contiennent des noeuds source IBM Cognos BI, les détails de la connexion Cognos sont affichés ici.

Nom du noeud. Le nom du noeud source Cognos.

URL de connexion. L'URL du serveur Cognos auquel se connecter.

Nom du package. Le nom du package Cognos depuis lequel les métadonnées sont importées.

Anonyme. Contient **Anonyme** si une connexion anonyme est utilisée pour la connexion au serveur Cognos, ou **Informations d'identification** si un nom d'utilisateur et un mot de passe Cognos spécifiques sont utilisés.

Données d'authentification. Le nom d'utilisateur et le mot de passe (si requis) sur le serveur Cognos.

Remarque : Les données d'identification Cognos doivent être créées dans un domaine, qui représente l'ID d'espace-noms Cognos.

Chapitre 21. Travaux soumis

Le dossier Travaux soumis est une zone de préparation des données dans IBM SPSS Collaboration and Deployment Services Repository qui affiche les résultats de l'exécution de rapports à l'aide de l'IBM SPSS Collaboration and Deployment Services Deployment Portal. A partir des rapports, des travaux et des sorties supplémentaires sont générées et apparaissent dans le dossier Travaux soumis.

Le dossier Travaux soumis est au même niveau que le Référentiel de contenu dans l'explorateur de contenu. Le dossier Travaux soumis apparaît dans l'explorateur de contenu, que du contenu soit disponible dedans ou non.

Lorsqu'un utilisateur soumet un rapport à IBM SPSS Collaboration and Deployment Services, un dossier est créé pour l'utilisateur dans le dossier Travaux soumis. Le nom du dossier correspond à l'ID de connexion de l'utilisateur. La sortie est ensuite placée dans le dossier. Chaque rapport est contenu dans un dossier séparé dont le nom contient un horodatage. Chaque dossier de rapport contient un travail correspondant et tous les artefacts supplémentaires associés au rapport.

Les directives suivantes s'appliquent aux objets dans le dossier Travaux soumis :

- Les objets dans le dossier Travaux soumis sont enregistrés dans IBM SPSS Collaboration and Deployment Services Repository.
- Il est possible d'effectuer des recherches sur le contenu du dossier Travaux soumis. Pour plus d'informations, voir la rubrique «Recherche», à la page 17.
- Les objets tels que les fichiers et les travaux peuvent être ouverts mais uniquement en lecture seule.

Restrictions dans le dossier Travaux soumis

Les objets dans le dossier Travaux soumis ne peuvent pas être modifiés. Par exemple, les noms ne peuvent pas être modifiés, les travaux ne peuvent pas être planifiés et le versionnage est désactivé. Pour modifier un objet, il doit être déplacé du dossier Travaux soumis vers le Référentiel de contenu. Une fois qu'un objet est déplacé dans le Référentiel de contenu, la fonctionnalité complète de celui-ci est restaurée.

Bien que les objets puissent être déplacés du dossier Travaux soumis vers le Référentiel de contenu, l'inverse n'est pas possible. Les objets du Référentiel de contenu ne peuvent pas être déplacés vers le dossier Travaux soumis.

La seule exception à ces restrictions concerne les autorisations. Les autorisations peuvent être modifiées pour les objets dans le dossier Travaux soumis. Toutes les autorisations standard sont disponibles ; néanmoins, seul le propriétaire d'un objet peut modifier ses autorisations. Par exemple, le propriétaire d'un objet peut accorder des autorisations pour modifier celui-ci. Par défaut, l'utilisateur qui a créé le rapport est le propriétaire. Pour plus d'informations, voir la rubrique «Modification des droits d'accès», à la page 36.

Travaux soumis et dates d'expiration

Par défaut, les objets dans le dossier Travaux soumis expirent automatiquement à l'issue d'une période de temps donnée. Pour empêcher un objet d'expirer, il doit être extrait du dossier Travaux soumis et placé dans le Référentiel de contenu.

Une fois que l'objet a été placé dans le référentiel de contenu, la date d'expiration associée à l'objet n'est pas supprimée automatiquement. Pour empêcher l'objet d'expirer, la date d'expiration doit être supprimée explicitement ou, si nécessaire, une nouvelle date d'expiration doit être définie.

La période d'expiration dans le dossier Travaux soumis est différente de la configuration d'une date d'expiration spécifique dans le Référentiel de contenu. Contrairement aux objets expirés dans le Référentiel de contenu, les objets expirés dans le dossier Travaux soumis sont automatiquement supprimés du référentiel. La période d'expiration du contenu du dossier Travaux soumis est un paramètre de configuration qui peut être modifié par un administrateur. La valeur par défaut est de cinq jours. Les

dates d'expiration dans le Référentiel de contenu sont définies par l'utilisateur et sont modifiables. Pour plus d'informations, voir la rubrique [«Utilisation des dates d'expiration et fichiers expirés»](#), à la page 40.

Chapitre 22. Consoles d'administration

Des consoles d'administration d'IBM SPSS Statistics, IBM SPSS Modeler et IBM SPSS Modeler Text Analytics sont incluses dans IBM SPSS Deployment Manager. Vous disposez ainsi d'une interface unique pour les tâches d'administration du serveur.

Démarrage

Serveurs administrés

L'administration des serveurs dans IBM SPSS Deployment Manager implique les opérations suivantes :

1. L'ajout du serveur à administrer au système.
2. La connexion au serveur administré.
3. L'exécution des tâches administratives nécessaires du serveur.
4. La déconnexion du serveur administré.

L'onglet Administration de serveur permet d'accéder à ces fonctionnalités. Il répertorie les serveurs qui peuvent être actuellement administrés. Cette liste est conservée dans les sessions d'IBM SPSS Deployment Manager et facilite ainsi l'accès à ces serveurs.

Dans les menus, sélectionnez :

Outils > Administration de serveur

La liste des serveurs administrés peut contenir différents types de serveur, notamment les serveurs IBM SPSS Collaboration and Deployment Services Repository, les serveurs IBM SPSS Modeler et les serveurs IBM SPSS Statistics. Les fonctions d'administration disponibles pour un serveur dépendent du type du serveur. Par exemple, les fournisseurs de sécurité peuvent être configurés et activés pour les serveurs de référentiel, mais pas pour les serveurs IBM SPSS Modeler.

Ajout de nouveaux serveurs administrés

Avant d'exécuter des tâches administratives, vous devez établir une connexion au serveur administré.

Dans les menus, sélectionnez :

Fichier > Nouveau > Connexion au serveur administré.

La boîte de dialogue **Ajouter un Nouveau serveur administré** s'affiche. Pour ajouter une nouvelle connexion, il est nécessaire de spécifier le type de serveur administré et les informations du serveur de sécurité administré.

Sélection du nom et du type du serveur administré

La première étape de l'ajout d'un nouveau serveur administré au système implique la définition du nom et du type du serveur.

Nom. Libellé permettant d'identifier le serveur dans l'onglet Administration de serveur. L'ajout du nom dans le numéro de port, par exemple *mon_serveur:8080*, simplifie l'identification du serveur dans la liste des serveurs administrés.

Remarque : Il est recommandé d'utiliser des caractères alphanumériques. Les symboles suivants sont interdits :

- les guillemets droits (simples et doubles)
- les esperluettes (&)
- les symboles inférieur-à (<) et supérieur-à (>)
- la barre oblique (/)

- les points
- les virgules
- les points-virgules

Type. Type de serveur ajouté. La liste des types de serveur possibles dépend de la configuration système et peut comprendre :

- IBM SPSS Collaboration and Deployment Services Repository Server
- Système administré IBM SPSS Modeler Server
- Système administré IBM SPSS Statistics Server
- Système administré IBM SPSS Modeler Text Analytics Server

Sélection d'un type de serveur administré

Dans la boîte de dialogue **Sélectionner un type de serveur administré** :

1. Entrez le nom du serveur.
2. Sélectionnez le type du serveur.
3. Cliquez sur **Suivant**. La boîte de dialogue **Informations du serveur administré** s'affiche.

Informations relatives au serveur administré

La deuxième étape d'ajout d'un nouveau serveur administré au système comprend la définition des propriétés du serveur.

Pour un serveur IBM SPSS Collaboration and Deployment Services Repository, vous pouvez indiquer l'adresse URL de serveur.

L'URL contient les éléments suivants :

- Le schéma de connexion, qui est soit le protocole *http*, soit le protocole *https*.
- Le nom ou l'adresse IP du serveur hôte.

Remarque : Toute adresse IPv6 doit être placée entre crochets (`[3ffe:2a00:100:7031::1]` par exemple).

- Le numéro du port. Si le serveur de référentiel utilise le port par défaut, (le port 80 pour *http* ou le port 443 pour *https*), le numéro du port est facultatif.
- Un chemin de contexte facultatif pour le serveur de référentiel.

Tableau 18. Exemples de spécifications d'URL . Ce tableau contient quelques exemples de spécifications d'URL de connexions serveur.				
URL	Système de codage	Hôte	Port	Chemin personnalisé
http://mon_serveur	HTTP	mon_serveur	Par défaut (80)	(aucun)
https://9.30.86.11:443/spss	HTTPS	9.30.86.11	443	spss
http://[3ffe:2a00:100:7031::1]:9080/ibm/cds	HTTP	3ffe:2a00:100:7031::1	9080	ibm/cds

Contactez votre administrateur système si vous ne connaissez pas exactement l'URL à utiliser pour votre serveur.

Pour les autres types de serveur, les propriétés disponibles incluent les éléments suivants :

Hôte

Nom ou adresse IP du serveur.

Remarque : Il est recommandé d'utiliser des caractères alphanumériques. Les symboles suivants sont interdits :

- les guillemets droits (simples et doubles)
- les esperluettes (&)
- les symboles inférieur-à (<) et supérieur-à (>)
- la barre oblique (/)
- les points
- les virgules
- les points-virgules

Port

Numéro de port utilisé pour la connexion au serveur.

Ceci est un port sécurisé.

Active ou désactive l'utilisation d'une couche Secure Sockets Layer (SSL) pour la connexion serveur. Cette option n'est pas disponible pour tous les types de serveurs administrés.

Une fois que vous avez défini les propriétés, le nouveau serveur est inclus dans la liste des serveurs administrés se trouvant dans l'onglet Administration de serveur.

Affichage des propriétés du serveur administré

Pour afficher les propriétés d'un serveur administré, cliquez avec le bouton droit de la souris sur le serveur dans l'onglet Administration de serveur, puis sélectionnez **Propriétés** dans le menu déroulant.

Les propriétés affichées dépendent du type de serveur sélectionné.

Connexion aux serveurs administrés

Pour la plupart des serveurs, vous devez vous connecter à un serveur figurant dans la liste des serveurs administrés afin d'exécuter des tâches administratives. Dans l'onglet Administration de serveur, cliquez deux fois sur le serveur à administrer.

Déconnexion des serveurs administrés

Après avoir exécuté vos tâches administratives, déconnectez-vous du serveur.

1. Dans l'onglet Administration de serveur, cliquez avec le bouton droit de la souris sur le serveur.
2. Sélectionnez **Fermeture de session**.

Pour administrer le serveur, vous devez vous reconnecter.

Suppression de serveurs administrés

Un serveur apparaît dans la liste des serveurs administrés jusqu'à ce qu'il en soit supprimé.

1. Dans l'onglet Administration de serveur, sélectionnez le serveur à supprimer.
2. Dans les menus, sélectionnez :

Editer > Supprimer

Une autre solution consiste à cliquer avec le bouton droit de la souris sur le serveur, puis à sélectionner **Supprimer** dans le menu déroulant.

Si d'autres tâches administratives sont requises ultérieurement sur le serveur, le serveur devra être ajouté de nouveau au système.

Présentation de l'administration d'IBM SPSS Statistics Server

IBM SPSS Statistics Administration Console fournit une interface utilisateur pour surveiller et configurer les installations d'IBM SPSS Statistics Server. IBM SPSS Statistics Administration Console utilise l'architecture d'IBM SPSS Deployment Manager et une partie de la documentation fait référence à ce produit. IBM SPSS Statistics Administration Console peut être installé uniquement sur des ordinateurs Windows ; toutefois, cette application peut administrer le logiciel IBM SPSS Statistics Server installé sur n'importe quelle plateforme.

Démarrage d'IBM SPSS Statistics Administration Console

1. Dans le menu Démarrer de Windows, sélectionnez :

[Tous les] Programmes > IBM SPSS Collaboration and Deployment Services > IBM SPSS Collaboration and Deployment Services Deployment Manager

Connexions au système IBM SPSS Statistics Server

Vous devez définir une connexion à chaque système IBM SPSS Statistics Server du réseau que vous souhaitez administrer. Vous devez ensuite vous connecter à chaque serveur que vous souhaitez configurer ou surveiller.

Une fois connecté à votre système IBM SPSS Statistics Server, des options s'affichent sous le nom du serveur : Configuration et Surveillance des utilisateurs actuels. Cliquez deux fois sur l'une de ces options pour afficher le panneau associé.

Contrôle d'IBM SPSS Statistics Server

IBM SPSS Statistics Administration Console permet de mettre en pause, d'arrêter et de redémarrer IBM SPSS Statistics Server.

1. Dans le panneau Administration de serveur, sélectionnez IBM SPSS Statistics Server.

2. Dans les menus, sélectionnez :

Outils > IBM SPSS Statistics Server.

3. Sélectionnez une option :

Pause. Mettez un serveur en pause si vous souhaitez suspendre son utilisation lors du diagnostic d'un problème ou si vous souhaitez limiter provisoirement le nombre de connexions. La mise en pause du serveur empêche la connexion des utilisateurs finals. Elle n'affecte pas les utilisateurs déjà connectés au moment de la mise en pause du serveur. Choisissez **Resume** lorsque vous souhaitez que le serveur accepte à nouveau les connexions.

Shutdown. Arrêtez un serveur lorsque vous devez arrêter le logiciel serveur. Une fois l'arrêt effectué, vous devez accéder à l'ordinateur sur lequel le logiciel serveur est installé pour le redémarrer. Évitez d'arrêter les serveurs lorsque des utilisateurs sont connectés. L'arrêt entraînera la déconnexion de ces utilisateurs et la perte potentielle de leur travail.

Restart. Certaines modifications de configuration requièrent le redémarrage du serveur avant leur application. Elles sont signalées par un astérisque (*) dans le panneau Configuration. Le redémarrage temporaire du serveur arrête, puis redémarre le logiciel serveur. Vous devez déconnecter tous les utilisateurs avant de redémarrer le serveur. Comme les utilisateurs risquent de perdre leur travail lors de la déconnexion, demandez-leur de se déconnecter de l'application client. Le redémarrage du serveur peut prendre quelques secondes.

Configuration d'IBM SPSS Statistics Server

Le panneau Configuration présente les options de configuration d'IBM SPSS Statistics Server. Pour activer le panneau, cliquez deux fois sur le noeud Configuration sous le serveur de votre choix dans le panneau

Administrateur du serveur. Pour enregistrer les changements de configuration, sélectionnez **Enregistrer** dans le menu Fichier. Certains paramètres, indiqués par un astérisque (*), requièrent le redémarrage du serveur pour permettre leur application.

Connexions

Hôte. Le nom d'hôte (nom alphanumérique ou adresse IP) désigne l'ordinateur du réseau où le logiciel serveur s'exécute. Modifiez le nom d'hôte lorsque vous déplacez le logiciel serveur sur un autre ordinateur, lorsque la désignation de l'ordinateur a changé sur le réseau ou lorsque l'ordinateur possède plusieurs adresses IP et que le logiciel serveur n'utilise pas l'adresse appropriée. L'utilisateur final doit utiliser le même nom lorsqu'il se connecte au logiciel serveur. Si vous le modifiez, diffusez le nouveau nom.

Numéro de port. Le numéro de port est le port que le logiciel serveur utilise pour les communications. Modifiez le numéro de port uniquement si une autre application de l'ordinateur serveur utilise un port identique. Entrez un entier compris entre 1025 et 32 767. Si vous modifiez cette valeur, veillez à transmettre le nouveau numéro de port aux utilisateurs. Le numéro de port par défaut est 30<version>, où <version> est la version majeure d'IBM SPSS Statistics Server. Par exemple, le numéro de port par défaut de la version 17 est 3017.

Maximum Number of Users. L'utilisateur final se connecte au logiciel serveur en ouvrant une session à partir d'une application client. Lorsqu'une connexion est créée, le logiciel serveur lance un processus pour prendre en charge l'utilisateur final. Augmentez ou réduisez le nombre maximal d'utilisateurs en fonction de la charge de l'ordinateur serveur. Entrez un entier compris entre 1 et 2000.

Secure Sockets Layer. Si vous utilisez SSL (Secure Sockets Layer) pour chiffrer les communications établies lorsqu'un utilisateur final se connecte au logiciel serveur, vous pouvez configurer ce dernier pour qu'il accepte les connexions SSL d'un utilisateur final. Si vous sélectionnez cette option, vous devez indiquer l'emplacement des fichiers de clés publiques et privées. Pour plus d'informations, voir la rubrique «[Emplacements des fichiers](#)», à la page 213.

Automatic Reconnection Timeout. Si un utilisateur final est déconnecté du serveur en raison d'une défaillance du réseau, le client peut se reconnecter automatiquement au serveur lorsque la connexion est restaurée. Le délai de reconnexion automatique définit le nombre maximal de minutes pendant lesquelles le client tente de se reconnecter. Entrez un entier compris entre 0 et 999. Si vous entrez 0, cette fonction est désactivée et aucun client ne tente de se reconnecter automatiquement au serveur.

Group Authorization Service URL. En général, l'autorisation de l'utilisateur final est accordée par le système d'exploitation. Si vous souhaitez que l'autorisation soit accordée par un serveur distant, vous pouvez configurer une autorisation de groupe. Entrez l'adresse URL du serveur IBM SPSS Collaboration and Deployment Services qui accordera l'autorisation aux utilisateurs. Veillez à inclure le numéro de port (par exemple `http://monserveur.mondomaine.com:9080`).

Emplacements des fichiers

Configuration File. Le logiciel serveur stocke les informations dont il a besoin dans un fichier de configuration. Le logiciel serveur doit rechercher ce fichier au démarrage et écrire des données dans le fichier à intervalles réguliers. Comme le fichier est accessible en écriture, vous pouvez souhaiter modifier son emplacement.

Server Temp Files Directory. Lorsque le logiciel serveur accède aux données et les traite, il doit souvent conserver une copie temporaire de ces données sur le disque. La quantité d'espace disque utilisée pour les fichiers temporaires dépend de la taille du fichier de données que l'utilisateur final analyse et du type d'analyse effectué. Sa taille peut aller d'une à trois fois la taille du fichier de données. Comme les fichiers temporaires sont accessibles en écriture et peuvent devenir volumineux, vous pouvez souhaiter modifier leur emplacement. Dans ce cas, l'emplacement que vous définissez est un répertoire racine. Lorsqu'un utilisateur se connecte au logiciel serveur, il crée un sous-répertoire temporaire unique dans l'emplacement racine indiqué. Vous pouvez indiquer plusieurs emplacements séparés par des virgules. L'utilisation de plusieurs emplacements pour les fichiers temporaires peut améliorer les performances lorsque les emplacements se trouvent sur des axes différents. L'emplacement des fichiers temporaires est un paramètre global pour tous les utilisateurs qui peut être ignoré via le paramètre de profil utilisateur

ou de groupe d'utilisateurs. Pour plus d'informations, voir la rubrique [« Profils utilisateur et groupes d'utilisateurs d'IBM SPSS Statistics Server »](#), à la page 218.

Background Output Directory. Lorsqu'un utilisateur final choisit d'exécuter un travail de production dans une session distincte sur un serveur distant, la sortie générée par ce travail de production est stockée dans le répertoire de sortie en arrière-plan sur le système serveur jusqu'à ce que l'utilisateur l'extraie. Vous pouvez modifier ce répertoire en fonction de vos besoins mais vous devez vérifier que les utilisateurs possèdent des droits en lecture et en écriture sur ce répertoire. Ce paramètre est un paramètre global pour tous les utilisateurs.

User Profile File. Le fichier de profil définit les paramètres de profil utilisateur et de groupe d'utilisateurs. Il est recommandé de déplacer le fichier de profil de son emplacement par défaut. Cette action permet de s'assurer que les installations suivantes du serveur ne remplacent pas votre fichier de profil. Les paramètres du fichier de profil sont modifiés dans l'application d'administration (IBM SPSS Statistics Administration Console). Pour plus d'informations, voir la rubrique [« Profils utilisateur et groupes d'utilisateurs d'IBM SPSS Statistics Server »](#), à la page 218.

SSL Public Key File/SSL Private Key File. Si vous avez sélectionné **Secure Sockets Layer** dans le groupe Connexions, vous devez indiquer le chemin complet des fichiers de clés publiques et privées SSL. Si les clés publiques et privées sont stockées dans le même fichier, indiquez le même chemin dans les deux champs.

Python Home Directory/Python3 Home Directory. Ces paramètres définissent les installations de Python 2.7 et 3.8 utilisées par IBM SPSS Statistics - Integration Plug-in for Python sur ce serveur. Par défaut, les distributions de Python 2.7 et 3.8 installées avec ce logiciel IBM SPSS Statistics Server (au sein d'IBM SPSS Statistics - Essentials for Python) sont utilisées. Elles se trouvent dans les répertoires Python (Python 2.7) et Python3 situés sous le répertoire où IBM SPSS Statistics Server est installé. Pour utiliser une autre installation de Python 2.7 ou de Python 3.8 sur cet ordinateur serveur, indiquez le chemin du répertoire racine de cette installation de Python.

Utilisateurs

Admin Group. Lorsqu'un utilisateur se connecte à IBM SPSS Statistics Administration Console, le logiciel serveur vérifie si l'utilisateur est membre du groupe d'administrateurs. Le groupe d'administrateurs correspond à un groupe de comptes système sur l'ordinateur où le logiciel serveur est installé. Tout membre du groupe d'administrateurs possède des droits d'administration sur le logiciel serveur. Cela signifie qu'un membre de ce groupe peut utiliser IBM SPSS Statistics Administration Console pour configurer le serveur. Vous pouvez indiquer n'importe quel groupe de comptes système comme groupe d'administrateurs. Toutefois, si le logiciel serveur ne parvient pas à trouver le groupe, il restaure le groupe par défaut, qui correspond au groupe d'administrateurs de l'ordinateur où le logiciel serveur est installé (par exemple, le groupe Administrators sur un système Windows en anglais).

Client Data Access. Lorsque l'utilisateur final se connecte au logiciel serveur et ouvre un fichier de données, il peut visualiser les données réelles du fichier. L'affichage continu des données dans l'application client peut altérer les performances et augmenter le trafic réseau. Vous pouvez donc décider de désactiver l'affichage des données dans l'application client. Le client continuera d'afficher le dictionnaire de données en permettant à l'utilisateur de vérifier les variables qui apparaissent dans les données. Le paramètre d'accès aux données client est un paramètre global pour tous les utilisateurs qui peut être ignoré via le paramètre de profil utilisateur et de groupe d'utilisateurs. Pour plus d'informations, voir la rubrique [« Profils utilisateur et groupes d'utilisateurs d'IBM SPSS Statistics Server »](#), à la page 218.

Sort. Lorsque l'utilisateur final se connecte au logiciel serveur et exécute une procédure de tri, le logiciel serveur utilise le moteur de tri indiqué. Ce moteur doit être installé et configuré sur l'ordinateur du logiciel serveur.

Umask. Vous pouvez adapter le paramètre umask appliqué lorsque l'utilisateur se connecte au logiciel serveur exécuté sur un système UNIX. Cette valeur octale à trois chiffres est un paramètre global pour tous les utilisateurs qui peut être ignoré via le paramètre de profil utilisateur et de groupe d'utilisateurs. Pour plus d'informations, voir la rubrique [« Profils utilisateur et groupes d'utilisateurs d'IBM SPSS Statistics Server »](#), à la page 218. Notez que ce paramètre n'est pas disponible lorsque le logiciel serveur s'exécute sous Windows.

Maximum Threads. Vous pouvez limiter le nombre d'unités d'exécution que le logiciel serveur peut utiliser. Vous pouvez effectuer cette opération pour limiter les ressources système disponibles pour des procédures à unités d'exécution multiples. Ce paramètre est un paramètre global pour tous les utilisateurs qui peut être ignoré via le paramètre de profil utilisateur et de groupe d'utilisateurs. Pour plus d'informations, voir la rubrique « Profils utilisateur et groupes d'utilisateurs d'IBM SPSS Statistics Server», à la page 218.

Cache Compression. Lorsque l'utilisateur final émet explicitement une commande CACHE ou exécute une procédure qui crée automatiquement des fichiers temporaires, le logiciel serveur peut compresser les fichiers temporaires à l'aide de zlib. Vous devez activer la compression du cache si les utilisateurs lisent généralement des fichiers de données volumineux. Un fichier temporaire compressé réduit le nombre d'entrées-sorties de disque mais nécessite que le logiciel serveur effectue des traitements supplémentaires. Pour limiter l'effet du temps d'UC supplémentaire sur le temps de travail écoulé, la compression et la décompression sont effectuées à l'aide d'unités d'exécution distinctes. Cela signifie qu'un ou plusieurs processeurs peuvent traiter ces tâches pendant que d'autres exécutent des commandes. Comme le temps système supplémentaire pour l'écriture dans un fichier est supérieur au temps système supplémentaire pour la lecture du fichier, indiquez aux utilisateurs qu'ils doivent définir une valeur supérieure pour SET CACHE. Cette action permet de réduire la fréquence d'écriture dans les fichiers temporaires et d'augmenter le nombre de lectures de chaque fichier temporaire. Le paramètre de compression du cache détermine le comportement par défaut de la compression du cache. Vous pouvez également définir le paramètre de substitution de la compression pour permettre aux utilisateurs d'ignorer cette valeur par défaut. Le paramètre de compression du cache est un paramètre global pour tous les utilisateurs qui peut être ignoré par le paramètre de profil utilisateur ou de groupe d'utilisateurs. Pour plus d'informations, voir la rubrique « Profils utilisateur et groupes d'utilisateurs d'IBM SPSS Statistics Server», à la page 218.

Compression Override. Vous pouvez indiquer si l'utilisateur final peut remplacer le paramètre de compression du cache avec la commande SET ZCOMPRESSION. Ce paramètre est un paramètre global pour tous les utilisateurs qui peut être ignoré via le paramètre de profil utilisateur ou de groupe d'utilisateurs. Pour plus d'informations, voir la rubrique « Profils utilisateur et groupes d'utilisateurs d'IBM SPSS Statistics Server», à la page 218.

Maximum JVM Memory. Lorsqu'un utilisateur final se connecte au logiciel serveur, de la mémoire est allouée à la machine virtuelle Java de l'ordinateur serveur. De la mémoire est aussi allouée à chaque utilisateur. Vous pouvez modifier la quantité de mémoire allouée en indiquant un nombre de mégaoctets (Mo). Vous pouvez être amené à effectuer cette opération si les utilisateurs exécutent des travaux qui nécessitent beaucoup de mémoire, par exemple l'exportation de tables personnalisées très volumineuses. Ce paramètre est un paramètre global pour tous les utilisateurs qui peut être ignoré via le paramètre de profil utilisateur ou de groupe d'utilisateurs. Pour plus d'informations, voir la rubrique « Profils utilisateur et groupes d'utilisateurs d'IBM SPSS Statistics Server», à la page 218.

Remarque : A ce stade, les transformations compilées sont prises en charge uniquement pour IBM SPSS Statistics Server sous Windows. UNIX/Linux n'est pas pris en charge.

Compiled Transformations. Lorsqu'un travail de syntaxe inclut des commandes de transformation, le logiciel serveur convertit les transformations en code intermédiaire lors de l'exécution du travail de syntaxe. Ce code intermédiaire est interprété lors de l'exécution lors du travail de syntaxe. Le logiciel serveur peut compiler les transformations en code machine pour améliorer les performances lorsque les données incluent de nombreux cas et plusieurs transformations dans le travail de syntaxe. Si le paramètre **Compiled Transformations** a pour valeur Yes et qu'un utilisateur émet la commande SET CMPTRANS=YES, le logiciel serveur :

- Convertit les transformations en code intermédiaire comme il le fait habituellement.
- Convertit le code intermédiaire en code C++.
- Compile le code C++ en code machine.
- Exécute le code machine.

Compiler Path. Chemin complet du compilateur C++ utilisé pour la compilation des transformations. Vous devez utiliser MinGW, qui est un port Windows de GCC (GNU Compiler Collection). Veillez à inclure le nom de l'exécutable dans le chemin indiqué, par exemple C:\MinGW\bin\g++.exe.

Restrict Database Access. Vous pouvez limiter l'accès à la base de données à des sources de base de données spécifiques. Pour limiter les sources à une liste spécifique de sources de données (DSN), affectez la valeur Yes à ce paramètre et identifiez les sources autorisées avec le paramètre **Permitted Database Sources**. Si vous indiquez No, l'utilisateur final peut accéder à toutes les bases de données configurées sur le serveur.

Permitted Database Sources. Si **Restrict Database Access** a pour valeur Yes, indiquez les sources de données (DSN) auxquelles les utilisateurs ont accès. Utilisez des points-virgules pour délimiter les sources de données (par exemple Fraud - Analytic;Fraud - Operational).

Configuration du coordinateur de processus (COP)

Si le site exécute IBM SPSS Collaboration and Deployment Services version 3.5 ou suivante, vous pouvez configurer un ou plusieurs serveurs pour communiquer avec le coordinateur de processus (COP). Le coordinateur de processus enregistre le serveur et permet aux ordinateurs client de se connecter au serveur sans connaître le nom d'hôte du serveur. En d'autres termes, le coordinateur de processus permet aux ordinateurs client de rechercher les serveurs disponibles.

COP Status. Etat en cours du coordinateur de processus. Vous ne pouvez pas modifier cette valeur.

COP Host. Le nom d'hôte (nom alphanumérique ou adresse IP) est la désignation du serveur IBM SPSS Collaboration and Deployment Services où le coordinateur de processus s'exécute.

COP Port Number. Le numéro de port est le port du serveur IBM SPSS Collaboration and Deployment Services que le coordinateur de processus utilise pour des communications.

COP Login Name. Nom de connexion qui permet de se connecter au serveur IBM SPSS Collaboration and Deployment Services où le coordinateur de processus s'exécute.

COP Password. Mot de passe du nom de connexion.

COP Provider. Fournisseur de sécurité avec lequel la combinaison utilisateur/mot de passe est validée.

COP Enabled. Permet à un serveur activé d'utiliser le coordinateur de processus pour communiquer avec le coordinateur de processus. Lorsqu'un utilisateur final recherche des serveurs disponibles, le coordinateur de processus affiche le serveur dans les résultats.

Nom du serveur. Le coordinateur de processus affiche la valeur indiquée comme nom du serveur.

Description. Le coordinateur de processus affiche la valeur indiquée comme description du serveur.

Intervalle de mise à jour. Le logiciel serveur envoie une mise à jour au coordinateur de processus après que l'intervalle indiqué (en minutes) s'est écoulé. La mise à jour permet au coordinateur de processus de savoir si le serveur est en cours d'exécution.

Pondération. Lorsqu'un serveur fait partie d'un cluster, le coordinateur de processus utilise la pondération pour déterminer le nombre d'ordinateurs client qui peuvent se connecter à un serveur spécifique. Par exemple, une pondération de 5 indique que cinq fois plus de systèmes client peuvent se connecter au serveur comparé à un serveur doté d'une pondération de 1.

Consignation

Le logiciel serveur consigne des informations de session dans deux types de fichier journal :

- Le fichier journal actif dans lequel les informations de session sont actuellement consignées
- Les fichiers journaux de sauvegarde

Lorsque le fichier journal actif atteint sa taille maximale, il est placé dans un fichier journal de sauvegarde et le fichier journal actif reprend son activité à partir de zéro. Le fichier journal peut également consigner des informations de performances lorsque la valeur du paramètre **Log Sample Interval** est supérieure à 0.

Active Log(s). Nom du fichier journal actif.

Number of Backup Log Files. Vous pouvez modifier le nombre de fichiers journaux de sauvegarde conservés par le serveur. Augmentez ou réduisez la valeur en fonction de la quantité d'informations que vous souhaitez conserver.

Performance Log Interval. Par défaut, le fichier journal ne consigne pas les informations de performance. Vous pouvez configurer le fichier journal pour consigner ces informations si vous cherchez à identifier les éléments qui posent problème. Vous pouvez effectuer cette opération en définissant un nombre de secondes compris entre 1 et 600 pour l'intervalle du journal de performances. Il est déconseillé de définir une valeur d'intervalle faible pour une période longue. Cette configuration entraînerait une saturation rapide du fichier journal et risquerait d'altérer les performances. Pour désactiver l'échantillonnage des performances, affectez la valeur 0 à ce paramètre. Notez que vous pouvez afficher directement les informations du journal des performances dans une grille. Pour plus d'informations, voir la rubrique «Affichage des informations du journal des performances», à la page 217.

Maximum Log File Size. Lorsque le fichier journal actif atteint sa taille maximale, son contenu est transféré dans le fichier journal de sauvegarde et le fichier journal actif reprend son activité à partir de zéro. Augmentez ou réduisez la taille en fonction du nombre de sessions que vous souhaitez consigner.

Affichage des fichiers journaux

Vous pouvez afficher le journal actif ou les journaux de sauvegarde d'un serveur spécifique.

Pour afficher un fichier journal, procédez comme suit :

1. Sélectionnez le système IBM SPSS Statistics Server dans le panneau Administration de serveur.
2. Dans les menus, sélectionnez :

Outils > IBM SPSS Statistics Server > View Active Log

3. Dans la boîte de dialogue d'affichage de la sélection des journaux d'IBM SPSS Statistics Server, sélectionnez le fichier journal que vous souhaitez visualiser.
4. Cliquez sur **OK**.

Le fichier s'ouvre dans un nouveau panneau. Si vous recherchez des informations particulières dans le fichier, appuyez sur Ctrl+F pour ouvrir la boîte de dialogue de recherche/remplacement.

Affichage des informations du journal des performances

Si la valeur du paramètre **Performance Log Interval** est supérieure à 0, les informations du journal des performances sont consignées dans les fichiers journaux. Pour plus d'informations, voir la rubrique «Consignation», à la page 216. Vous pouvez visualiser les informations du journal des performances en vous reportant aux fichiers journaux. Toutefois, les informations du journal des performances sont incluses dans toutes les autres informations de consignation et peuvent être difficiles à lire. IBM SPSS Statistics Administration Console offre une autre interface pour lire directement le journal des performances dans une grille.

Pour afficher directement les informations du journal des performances

1. Cliquez deux fois sur le noeud des journaux de performances sous le système IBM SPSS Statistics Server de votre choix dans le panneau Administrateur de serveur.

Les informations du journal de performances apparaissent dans le panneau des journaux des performances. Au-dessus de la grille figure la plage de dates et d'heures des informations du journal des performances affichées. Par défaut, la grille affiche les informations du journal des performances de la dernière heure. Vous pouvez modifier la plage de dates et d'heures. Vous pouvez également exporter les informations du journal affichées dans un fichier au format CSV (Comma-Separated Values).

Pour modifier la plage de dates et d'heures du journal des performances

1. Cliquez sur **Modifier...** en regard de la plage de dates et d'heures affichée.
2. Dans la boîte de dialogue de sélection de la plage de dates, entrez une date et une heure pour le début et la fin de la plage de dates et d'heures.
3. Cliquez sur **OK**.

Pour exporter les informations du journal des performance dans un fichier CSV

1. Cliquez sur **Exporter...** en regard de la plage de dates et d'heures affichée.

2. Dans la boîte de dialogue de sélection du fichier à exporter, accédez à l'emplacement où vous souhaitez sauvegarder le fichier CSV.
3. Entrez un nom pour le fichier. L'extension de fichier est ajoutée automatiquement. Vous n'avez donc pas besoin de l'ajouter.
4. Cliquez sur **Enregistrer**.

Profils utilisateur et groupes d'utilisateurs d'IBM SPSS Statistics Server

Le logiciel serveur permet de créer des profils utilisateur et des groupes d'utilisateurs spécifiques. Le profil indique le répertoire des fichiers temporaires, le paramètre umask UNIX, la priorité de processus d'UC, l'accès aux données client et le nombre maximal d'unités d'exécution d'un utilisateur ou d'un groupe d'utilisateurs. Ces paramètres remplacent les paramètres par défaut globaux associés. Pour plus d'informations sur la création des profils utilisateur et de groupes d'utilisateurs, voir [«Création et modification des profils utilisateur et des groupes d'utilisateurs d'IBM SPSS Statistics Server»](#), à la page 218.

Fichier de profil

Les paramètres appliqués aux profils utilisateur et aux groupes d'utilisateurs sont stockés dans le fichier de profil, *UserSettings.xml*. Par défaut, ce fichier se trouve dans le sous-répertoire *config* du répertoire d'installation d'IBM SPSS Statistics Server. Avant de modifier les profils utilisateur et les groupes d'utilisateurs, il est recommandé de déplacer le fichier par défaut et d'indiquer le nouvel emplacement dans l'application d'administration (IBM SPSS Statistics Administration Console). Pour plus d'informations, voir la rubrique [«Emplacements des fichiers»](#), à la page 213.

Application des paramètres par le serveur

Le serveur suit les étapes ci-dessous pour identifier les fichiers temporaires, le paramètre umask, la priorité d'UC, l'accès aux données client et le nombre maximal d'unités d'exécution d'un utilisateur spécifique.

1. Recherchez un profil utilisateur correspondant au nom d'utilisateur et au domaine de l'utilisateur qui se connecte au serveur. Sélectionnez la première entrée concordante trouvée. Sous UNIX, le serveur ignore le domaine et fait une distinction entre les majuscules et les minuscules pour le nom d'utilisateur. Sous Windows, il n'y a pas de distinction entre les majuscules et les minuscules pour le nom d'utilisateur et le domaine. Si un utilisateur connecté au serveur s'est connecté sans indiquer de domaine, le serveur recherche un nom d'utilisateur dont le nom de domaine est vide. S'il n'en trouve pas, il utilise une entrée concordante incluant uniquement le nom d'utilisateur.
2. Si le profil utilisateur définit des paramètres, appliquez-les au processus serveur.
3. Si le profil utilisateur ne définit pas de paramètres ou n'en définit qu'une partie, appliquez les paramètres du groupe d'utilisateurs au processus serveur.
4. Si certains paramètres ne sont pas définis ou qu'il n'y a pas de profil utilisateur concordant, appliquez la valeur par défaut pour le paramètre umask, le répertoire des fichiers temporaires, le paramètre d'accès aux données client et le nombre maximal d'unités d'exécution définis par l'application d'administration (IBM SPSS Statistics Administration Console). Aucun traitement de priorité d'UC par défaut n'est utilisé. Pour plus d'informations sur la configuration des paramètres par défaut, voir [«Utilisateurs»](#), à la page 214 .

Création et modification des profils utilisateur et des groupes d'utilisateurs d'IBM SPSS Statistics Server

Les profils utilisateur et les groupes d'utilisateurs sont gérés dans le panneau Gérer des utilisateurs et des groupes.

Pour afficher le panneau Gérer des utilisateurs et des groupes

1. Cliquez deux fois sur le noeud des profils utilisateur et des groupes d'utilisateurs sous le système IBM SPSS Statistics Server de votre choix dans le panneau Administration de serveur.

Le panneau Gérer des utilisateurs et des groupes affiche les profils utilisateur et les groupes d'utilisateurs actuellement définis dans la grille des profils utilisateur et des groupes d'utilisateurs. Sélectionnez un profil utilisateur ou des groupes d'utilisateurs dans cette grille. La grille de droite affiche les groupes auxquels l'utilisateur sélectionné appartient ou les utilisateurs du groupe sélectionné, en fonction de l'élément choisi. Les deux grilles affichent également les paramètres en cours des profils utilisateur et des groupes d'utilisateurs.

Pour créer un profil utilisateur

1. Dans le panneau Gérer des utilisateurs et des groupes, cliquez sur **Nouveau profil utilisateur**.
2. Dans la boîte de dialogue Créer un profil utilisateur, entrez le nom de l'utilisateur pour lequel vous créez le profil. Si vous souhaitez limiter le profil à un utilisateur associé à un domaine spécifique, veillez à inclure le nom de domaine (par exemple domaine\utilisateur). Notez que vous ne créez pas d'utilisateur à ce stade. Vous associez un profil à un utilisateur *existant*.
3. Si nécessaire, définissez les paramètres disponibles. Si vous créez un profil utilisateur uniquement pour affecter un utilisateur à un groupe, vous n'avez pas à définir de paramètres. Pour obtenir une description de tous les paramètres disponibles, voir [«Paramètres disponibles pour les profils utilisateur et les groupes d'utilisateurs»](#), à la page 219.
4. Dans la section Gérer les groupes auxquels l'utilisateur appartient, identifiez un ou plusieurs groupes auxquels l'utilisateur appartient. La grille de gauche indique tous les groupes définis et la grille de droite indique les groupes auxquels l'utilisateur appartient. Sélectionnez un groupe défini et cliquez sur >>>> pour ajouter l'utilisateur au groupe sélectionné. Vous pouvez également cliquer sur **Ajouter tout** pour ajouter l'utilisateur à tous les groupes. Pour supprimer un utilisateur d'un groupe, sélectionnez un groupe auquel l'utilisateur appartient et cliquez sur <<<<. Vous pouvez également cliquer sur **Supprimer tout** pour supprimer l'utilisateur de tous les groupes.

Pour créer un groupe de profils utilisateur

1. Dans le panneau Gérer des utilisateurs et des groupes, cliquez sur **Nouveau groupe**.
2. Dans la boîte de dialogue Créer un nouveau groupe, entrez un nom pour le groupe. Le nom du groupe est arbitraire et ne correspond pas à un groupe sur votre système.
3. Définissez les paramètres disponibles. Pour obtenir une description de tous les paramètres disponibles, voir [«Paramètres disponibles pour les profils utilisateur et les groupes d'utilisateurs»](#), à la page 219.
4. Dans la section Gérer les utilisateurs dans le groupe, identifiez un ou plusieurs utilisateurs qui appartiennent au groupe. La grille de gauche indique tous les utilisateurs qui ont un profil utilisateur défini et la grille de droite indique les utilisateurs qui font partie du groupe. Sélectionnez un utilisateur et cliquez sur >>>> pour l'ajouter au groupe. Vous pouvez également cliquer sur **Ajouter tout** pour ajouter tous les utilisateurs qui ont un profil utilisateur défini au groupe. Pour supprimer un utilisateur d'un groupe, sélectionnez-le et cliquez sur <<<<. Vous pouvez également cliquer sur **Supprimer tout** pour supprimer tous les utilisateurs du groupe.

Pour modifier ou supprimer un profil utilisateur ou un groupe d'utilisateurs

1. Dans le panneau Gérer des utilisateurs et des groupes, sélectionnez un profil utilisateur ou un groupe d'utilisateurs. En cas de suppression, vous pouvez sélectionner plusieurs profils utilisateur ou groupes d'utilisateurs. Soyez prudent car il n'y a pas d'option pour annuler la suppression.
2. Cliquez sur **Editer** pour modifier le profil utilisateur ou le groupe d'utilisateurs, ou sur **Supprimer** pour le supprimer.

Paramètres disponibles pour les profils utilisateur et les groupes d'utilisateurs

La section suivante contient les paramètres disponibles que vous pouvez affecter à des profils utilisateur et à des groupes d'utilisateurs.

Priority. Priorité d'unité centrale du processus serveur. Utilisez un entier négatif ou positif. Sous **UNIX**, cette option correspond à la commande `nice`, qui utilise une plage de valeurs comprise entre -20 et 19

(-20 permettant une planification plus favorable et 19 permettant une planification moins favorable). Les paramètres nice peuvent être visualisés dans la colonne *NI* de la sortie de la commande ps. Sous **Windows**, une valeur négative entraîne une priorité de base ABOVE_NORMAL (planification plus favorable), une valeur positive génère une priorité de base BELOW_NORMAL (planification moins favorable) et 0 entraîne une planification de priorité NORMAL. Vous pouvez afficher les paramètres de priorité de base dans le gestionnaire de tâches.

Temp file location. Répertoire dans lequel le processus serveur place les fichiers temporaires. L'utilisateur doit disposer d'un accès en lecture et en écriture dans ce répertoire. Pour améliorer les performances, vous devez indiquer une unité physique différente pour chaque utilisateur. Vous pouvez utiliser un répertoire différent sur la même unité pour plusieurs utilisateurs, mais il n'y aura aucun gain de performances. Vous pouvez choisir cette option afin que les utilisateurs disposent de répertoires temporaires auxquels ils sont les seuls à avoir accès. Vous pouvez également créer des partitions de tailles différentes et indiquer une unité partitionnée pour chaque utilisateur afin de contrôler l'espace des fichiers temporaires alloué à chaque utilisateur. Vous pouvez également indiquer plusieurs emplacements séparés par des virgules. Vous pouvez aussi utiliser l'application d'administration pour définir ce paramètre globalement pour tous les utilisateurs. Pour plus d'informations, voir la rubrique «Utilisateurs», à la page 214.

Client data access. Accédez aux données du client. Sélectionnez une option pour indiquer si l'utilisateur peut visualiser les données dans l'éditeur de données du client. Cette option peut augmenter les performances client-serveur car les transmissions des données peuvent être lentes sur le réseau. **No Data Editor Data Access** indique que l'utilisateur ne peut pas visualiser les données dans l'éditeur de données. Bien que l'utilisateur puisse voir tous les cas dans les données, cette option risque d'altérer les performances dans certaines circonstances. Vous pouvez aussi utiliser l'application d'administration pour définir ce paramètre globalement pour tous les utilisateurs. Pour plus d'informations, voir la rubrique «Utilisateurs», à la page 214.

Maximum threads. Nombre d'unités d'exécution pour le processus serveur. Ce paramètre limite le nombre d'unités d'exécution que le logiciel serveur peut utiliser pour les procédures à unités d'exécution multiples lancées par l'utilisateur. Vous pouvez effectuer cette opération pour limiter les ressources système disponibles pour des procédures à unités d'exécution multiples. Vous pouvez aussi utiliser l'application d'administration pour définir ce paramètre globalement pour tous les utilisateurs. Pour plus d'informations, voir la rubrique «Utilisateurs», à la page 214.

Cache Compression. Lorsque l'utilisateur final émet explicitement une commande CACHE ou exécute une procédure qui crée automatiquement des fichiers temporaires, le logiciel serveur peut compresser les fichiers temporaires à l'aide de zlib. Vous devez activer la compression du cache si un utilisateur final ou un groupe d'utilisateurs lit généralement des fichiers de données volumineux. Vous pouvez aussi utiliser l'application d'administration pour définir ce paramètre globalement pour tous les utilisateurs. Pour plus d'informations sur la compression du cache et le paramètre global, voir «Utilisateurs», à la page 214.

Compression Override. Vous pouvez indiquer si un utilisateur final ou un groupe d'utilisateurs peut ignorer le paramètre de compression du cache avec la commande SET ZCOMPRESSION. Vous pouvez aussi utiliser l'application d'administration pour définir ce paramètre globalement pour tous les utilisateurs. Pour plus d'informations, voir la rubrique «Utilisateurs», à la page 214.

Maximum JVM Memory. Lorsqu'un utilisateur final se connecte au logiciel serveur, de la mémoire est allouée à la machine virtuelle Java de l'ordinateur serveur. De la mémoire est aussi allouée à chaque utilisateur. Vous pouvez modifier la mémoire allouée à un utilisateur final ou à un groupe d'utilisateurs en indiquant un nombre de mégaoctets (Mo). Vous pouvez être amené à effectuer cette opération si les utilisateurs exécutent des travaux qui nécessitent beaucoup de mémoire, par exemple l'exportation de tables personnalisées très volumineuses. Vous pouvez aussi utiliser l'application d'administration pour définir ce paramètre globalement pour tous les utilisateurs. Pour plus d'informations, voir la rubrique «Utilisateurs», à la page 214.

Umask. Paramètre umask associé au processus serveur. Indiquez un nombre octal de trois chiffres. Vous pouvez aussi utiliser l'application d'administration pour définir ce paramètre globalement pour tous les utilisateurs. Pour plus d'informations, voir la rubrique «Utilisateurs», à la page 214.

Surveillance des utilisateurs d'IBM SPSS Statistics Server

Le panneau de surveillance des utilisateurs en cours de l'application IBM SPSS Statistics Administration Console affiche les utilisateurs connectés à l'ordinateur IBM SPSS Statistics Server. Pour activer le panneau, cliquez deux fois sur le noeud de surveillance des utilisateurs en cours sous le serveur de votre choix dans le panneau Administrateur du serveur. Cette action insère la liste des utilisateurs connectés dans le panneau. Cette liste est actualisée à la fréquence indiquée. Pour actualiser la liste manuellement, sélectionnez :

Vue > Actualiser.

Le panneau de surveillance affiche les informations suivantes :

- **Utilisateur.** ID avec lequel l'utilisateur est connecté au logiciel serveur.
- **Client.** Nom de l'application client que l'utilisateur exécute.
- **Version.** Version de l'application client que l'utilisateur exécute.
- **ID connexion.** Nombre arbitraire affecté à un utilisateur qui se connecte au logiciel serveur. Une valeur plus faible indique qu'un utilisateur s'est connecté avant un autre utilisateur qui possède une valeur plus élevée.
- **Authentification.** Droits d'accès de l'utilisateur.

Remarque : Si le nom ou la version a pour valeur **<Inconnu>**, l'utilisateur est connecté avec un logiciel client qu'IBM SPSS Statistics Administration Console ne peut pas reconnaître.

Vous pouvez effectuer des actions propres aux utilisateurs dans ce panneau. Cliquez avec le bouton droit de la souris pour afficher la liste des options :

- **Disconnect.** Permet de déconnecter un ou plusieurs utilisateurs du logiciel serveur. Pour plus d'informations, voir «[Déconnexion des utilisateurs](#)», à la page 221.
- **Broadcast.** Permet d'envoyer un message à un ou plusieurs utilisateurs. Pour plus d'informations, voir «[Diffusion d'un message aux utilisateurs](#)», à la page 221.

Déconnexion des utilisateurs

Déconnectez des utilisateurs lorsque vous devez limiter la charge de l'ordinateur serveur ou lorsque vous constatez qu'un utilisateur n'exécute pas le système correctement. Évitez de déconnecter tous les utilisateurs car ils risquent de perdre leurs travaux. Votre ID apparaît également dans la liste des utilisateurs. L'application IBM SPSS Statistics Administration Console vous empêche de vous déconnecter. Si tous les utilisateurs, y compris vous-même, doivent être déconnectés de l'ordinateur serveur, déconnectez tous les utilisateurs, puis déconnectez-vous du serveur.

1. Dans le panneau de surveillance des utilisateurs en cours, cliquez sur le bouton Actualiser pour vérifier que la liste des utilisateurs est à jour.
2. Sélectionnez un ou plusieurs utilisateurs que vous souhaitez déconnecter.
3. Cliquez avec le bouton droit de la souris et sélectionnez **Disconnect User(s)** dans le menu.

Diffusion d'un message aux utilisateurs

Vous pouvez diffuser un message à un utilisateur spécifique ou à tous les utilisateurs connectés au logiciel serveur. Vous pouvez effectuer cette opération si vous devez redémarrer le logiciel serveur et que vous souhaitez les en informer.

1. Dans le panneau de surveillance des utilisateurs en cours, cliquez sur le bouton Actualiser pour vérifier que la liste des utilisateurs est à jour.
2. Sélectionnez un ou plusieurs utilisateurs auxquels vous souhaitez diffuser un message. Si vous souhaitez diffuser le même message à tous les utilisateurs, il est inutile de sélectionner un utilisateur spécifique.
3. Cliquez avec le bouton droit de la souris et choisissez **Broadcast [All] User(s)** dans le menu.
4. Dans la boîte de dialogue de diffusion, tapez le contenu du message. Vous pouvez ajouter des retours à la ligne, si nécessaire.

5. Cliquez sur **OK** pour diffuser le message.

Accessibilité via le clavier

- Utilisez la touche Tabulation et les touches de déplacement pour naviguer dans les options du panneau.
- Utilisez les touches de déplacement entre les éléments du panneau Administration de serveur. Appuyez sur Entrée pour accéder au panneau de l'élément sélectionné.
- Utilisez les combinaisons de touches suivantes pour sélectionner les menus :
 - Menu Fichier : Alt-F
 - Menu Editer : Alt-E
 - Menu Vue : Alt-V
 - Menu Outils : Alt-O
 - Menu Aide : Alt-A
- Utilisez **Vue > Navigation** pour passer d'un panneau à un autre.

Administration d'IBM SPSS Modeler Server

L'application Modeler Administration Console d'IBM SPSS Deployment Manager offre une interface utilisateur sous la forme d'une console qui permet de surveiller et de configurer les installations de SPSS Modeler Server ; elle est disponible gratuitement pour les clients actuels de SPSS Modeler Server. L'application ne peut être installée que sur des ordinateurs Windows. Toutefois, elle peut administrer un serveur installé sur n'importe quelle plateforme prise en charge.

Vous pouvez également spécifier la plupart des options disponibles via Modeler Administration Console dans le fichier `options.cfg`, situé dans le répertoire d'installation de SPSS Modeler Server, sous `/config`. Toutefois, Modeler Administration Console fournit une interface graphique partagée qui vous permet de connecter, configurer et surveiller plusieurs serveurs.

Démarrage de Modeler Administration Console

Dans le menu Démarrer de Windows, sélectionnez **[Tous les] Programmes, IBM SPSS Collaboration and Deployment Services**, puis **Deployment Manager**.

Lorsque vous exécutez l'application pour la première fois, les panneaux Administration de serveur et Propriétés sont vides (sauf si vous avez installé Deployment Manager avec une connexion au serveur IBM SPSS Collaboration and Deployment Services déjà configurée). Une fois Modeler Administration Console configuré, le panneau Administrateur de serveur situé à gauche affiche un noeud pour chaque système SPSS Modeler Server à administrer. Le panneau situé à droite présente les options de configuration du serveur sélectionné. Vous devez d'abord configurer une connexion pour chaque serveur à administrer.

Redémarrage du service Web

Chaque fois que vous modifiez un IBM SPSS Modeler Server dans Administration Console, vous devez redémarrer le service Web.

Pour redémarrer le service Web sous Microsoft Windows :

1. Sur l'ordinateur sur lequel vous avez installé IBM SPSS Modeler, sélectionnez **Services** dans les Outils d'administration du Panneau de configuration.
2. Recherchez le serveur dans la liste et redémarrez-le.
3. Cliquez sur **OK** pour fermer la boîte de dialogue.

Pour redémarrer le service Web sous UNIX :

Sous UNIX, vous devez redémarrer IBM SPSS Modeler Server en exécutant le script **modelersrv.sh** dans le répertoire d'installation d'IBM SPSS Modeler Server.

1. Passez dans le répertoire d'installation d'IBM SPSS Modeler Server. Par exemple, à l'invite de commande UNIX, entrez :

```
cd /usr/<modelersrv>, où modelersrv est le répertoire d'installation d'IBM SPSS Modeler Server.
```
2. Pour arrêter le serveur, à l'invite de commande, entrez

```
./modelersrv.sh stop
```
3. Pour redémarrer le serveur, à l'invite de commande, entrez

```
./modelersrv.sh start
```

Configuration de l'accès avec Modeler Administration Console

L'accès administrateur à SPSS Modeler Server via Modeler Administration Console, inclus avec IBM SPSS Deployment Manager, est contrôlé à l'aide de la ligne `administrators` du fichier `options.cfg`, lequel est situé dans le répertoire d'installation de SPSS Modeler Server sous `/config`. Cette ligne est mise en commentaire par défaut et vous devez la modifier pour autoriser l'accès à des personnes spécifiques ou utiliser `*` pour autoriser l'accès à tous les utilisateurs, comme dans les exemples suivants :

```
administrators, "*"
administrators, "jsmith,mjones,achavez"
```

- La ligne doit commencer par `administrators`, et les entrées doivent être placées entre guillemets. Une distinction est effectuée entre les majuscules et les minuscules pour les entrées.
- Utilisez une virgule pour séparer plusieurs ID utilisateur.
- Pour les comptes Windows, n'utilisez pas de noms de domaine.
- Utilisez l'astérisque avec précaution. En effet, ce signe permet à quiconque disposant d'un compte utilisateur valide pour IBM SPSS Modeler Server (dans la plupart des cas, tout utilisateur sur le réseau) de se connecter et de modifier les options de configuration.

Configuration de l'accès avec le contrôle d'accès d'utilisateur (UCA)

Pour utiliser Modeler Administration Console afin d'effectuer des mises à jour dans une configuration SPSS Modeler Server installée sur un système Windows doté du contrôle d'accès d'utilisateur (UAC), vous devez disposer des droits de lecture, d'écriture et d'exécution définis sur le répertoire `config` et sur le fichier `options.cfg`. Ces droits (NTFS) doivent être définis au niveau de l'utilisateur et non au niveau du groupe, en raison du type d'interaction entre UAC et les droits NTFS.

Modeler Administration Console est inclus dans IBM SPSS Deployment Manager.

Connexions à SPSS Modeler Server

Vous devez indiquer une connexion à chaque système SPSS Modeler Server du réseau que vous souhaitez administrer. Vous devez ensuite vous connecter à chaque serveur. Bien que la connexion au serveur soit mémorisée d'une session Modeler Administration Console à une autre dans IBM SPSS Deployment Manager, les informations d'identification et de connexion ne le sont pas. Vous devez vous connecter à chaque démarrage d'IBM SPSS Deployment Manager.

Pour configurer une connexion serveur

1. Vérifiez que le service IBM SPSS Modeler Server est démarré.
2. Dans le menu Fichier, choisissez **Nouveau**, puis **Connexion au serveur administré**.
3. Dans la première page de l'assistant, saisissez un nom pour la connexion au serveur. Il convient que ce nom, défini pour votre seul usage, soit descriptif ; par exemple, *Serveur de production*. Vérifiez que le type correspond à **Administré IBM SPSS Modeler Server**, puis cliquez sur **Suivant**.
4. Dans la seconde page, saisissez le nom d'hôte ou l'adresse IP du serveur. Si vous avez modifié le port par défaut, saisissez le numéro de port. Cliquez sur **Terminer**. La nouvelle connexion au serveur apparaît dans le panneau Administrateur du serveur.

Pour exécuter des tâches d'administration, vous devez maintenant vous connecter.

Pour vous connecter au serveur

1. Dans le panneau Administrateur de serveur, cliquez deux fois pour sélectionner le serveur auquel vous souhaitez vous connecter.
2. Dans la boîte de dialogue de connexion, saisissez vos informations d'identification. (Utilisez votre compte utilisateur pour l'hôte du serveur.) Cliquez sur **OK**.

Si la connexion échoue et que le message **Impossible d'obtenir des droits d'administration sur le serveur** s'affiche, la cause la plus probable est que l'accès de l'administrateur n'a pas été configuré correctement. Pour plus d'informations, voir la rubrique [«Configuration de l'accès avec Modeler Administration Console»](#), à la page 223.

Si la connexion échoue avec le message **Echec de la connexion au serveur '<serveur>'**, vérifiez que l'ID utilisateur et le mot de passe sont corrects, puis vérifiez que le service IBM SPSS Modeler Server fonctionne. Par exemple, sous Windows, accédez à Panneau de configuration, > Outils d'administration > Services et vérifiez l'entrée d'IBM SPSS Modeler Server. Si la colonne Etat n'affiche pas **Démarré**, sélectionnez cette ligne à l'écran et cliquez sur **Démarrer**, puis essayez de nouveau de vous connecter.

Lorsque vous êtes connecté à IBM SPSS Modeler Server, deux options apparaissent sous le nom du serveur, [Configuration](#) et [Surveillance](#). Cliquez deux fois sur l'une de ces options.

Configuration de SPSS Modeler Server

Le panneau Configuration présente les options de configuration de SPSS Modeler Server. Utilisez-le pour modifier les options selon vos besoins. Pour enregistrer les modifications, cliquez sur **Enregistrer** dans la barre d'outils. Notez que la modification d'une option marquée d'un astérisque (*) requiert un redémarrage du serveur.

Les options sont décrites dans les sections suivantes ; la ligne correspondante du fichier `options.cfg` est indiquée entre parenthèses. Les options uniquement visibles dans `options.cfg` sont décrites à la fin de cette section.

Remarque : Si un utilisateur non superutilisateur désire modifier ces options, des droits d'accès en écriture sont requis sur le répertoire SPSS Modeler Server **config**.

Connexions/sessions

Nombre maximal de connexions. (`max_sessions`) Nombre maximal de sessions de serveur simultanées. La valeur -1 indique qu'il n'y a pas de limite.

Numéro de port. (`port_number`) Numéro de port sur lequel SPSS Modeler Server écoute. Modifiez-le si une autre application utilise déjà le numéro par défaut. Pour pouvoir utiliser SPSS Modeler Server, l'utilisateur final doit connaître le numéro de port.

Connexion Analytic Server

Activer SSL pour Analytic Server (`as_ssl_enabled`). Indiquez Y pour chiffrer les communications entre Analytic Server, et SPSS Modeler ; sinon, indiquez N.

Hôte (`as_host`). Adresse IP de Analytic Server.

Numéro de port (`as_port`). Numéro de port de Analytic Server.

Racine de contexte (`as_context_root`). Racine de contexte de Analytic Server.

Locataire (`as_tenant`). Locataire dont l'installation SPSS Modeler Server est membre.

Domaine (`as_realm`). Domaine de ce Analytic Server.

Invitation de saisie du mot de passe (`as_prompt_for_password`). Indiquez N si SPSS Modeler Server est configuré avec le même système d'authentification des utilisateurs et des mots de passe que celui utilisé sur Analytic Server ; par exemple, lorsque vous utilisez l'authentification Kerberos : sinon, indiquez 0.

Remarque : Si vous avez l'intention d'utiliser la connexion unique (SSO) Kerberos, vous devez définir des options supplémentaires dans le fichier `options.cfg`. Pour plus d'informations, voir la rubrique "Options visibles dans `options.cfg`" dans la suite de ce chapitre.

Remarque : Pour établir une connexion SSL à Analytic Server, les étapes supplémentaires suivantes sont requises :

1. Utilisez la commande suivante pour extraire le fichier de certificat `trust.cer` du fichier JKS (`trust.jks`) :

```
/bin/keytool -export -alias server-alias -storepass pass4jks -file /home/sslkeys/trust.cer -keystore /home/sslkeys/trust.jks
```

2. Importez le fichier `trust.cer` dans `cacerts` dans le JRE utilisé par votre serveur d'applications.
3. Importez le fichier `trust.cer` dans `caserts` dans le JRE utilisé par SPSS Modeler Server.
4. Redémarrez SPSS Modeler Server et le serveur IBM SPSS Collaboration and Deployment Services Repository.

Accès aux fichiers de données

Restreindre l'accès au chemin des fichiers de données uniquement (`data_files_restricted`)

Lorsque cette option a pour valeur **yes**, elle limite l'accès aux fichiers de données du répertoire de données standard et à ceux répertoriés dans la liste **Chemin d'accès des fichiers de données** ci-dessous.

Chemin d'accès des fichiers de données (`data_file_path`) Liste de répertoires supplémentaires pour lesquels les clients disposent d'un accès en lecture et écriture sur les fichiers de données. Cette option est ignorée sauf si l'option **Restreindre l'accès au chemin des fichiers de données uniquement** est activée. Veillez à utiliser des barres obliques normales (/) dans tous les noms de chemin. Sous Windows, pour indiquer plusieurs répertoires, utilisez des points-virgules (par exemple, [dossier d'installation du serveur]/données;c:/données;c:/temp). Sous Linux et UNIX, utilisez le signe deux-points (:) à la place des points-virgules. Le chemin d'accès au fichier de données doit inclure tous les chemins indiqués par le paramètre `temp_directory` décrit ci-après.

Restreindre l'accès au chemin des fichiers de programme uniquement

(`program_files_restricted`) Lorsque cette option a pour valeur **yes**, elle limite l'accès aux fichiers de programme du répertoire `bin` standard et à ceux répertoriés dans la liste **Chemin des fichiers de programme** ci-dessous. À partir de l'édition 17, le seul fichier de programme pour lequel l'accès est restreint est l'exécutable Python (voir **Chemin de l'exécutable Python** ci-dessous).

Chemin des fichiers de programme (`program_file_path`) Liste de répertoires supplémentaires à partir desquels les clients sont autorisés à exécuter des programmes. Cette option est ignorée sauf si l'option **Restreindre l'accès au chemin des fichiers de programme uniquement** est activée. Veillez à utiliser des barres obliques normales (/) dans tous les noms de chemin. Pour indiquer plusieurs répertoires, utilisez des points-virgules.

Taille maximale du fichier (`max_file_size`) Taille maximale (en octets) des fichiers de données temporaires et exportés, créés lors de l'exécution du flux (ne s'applique pas aux fichiers de données SAS et SPSS Statistics). La valeur -1 indique qu'il n'y a pas de limite.

Répertoire temporaire (`temp_directory`) Répertoire utilisé pour stocker les fichiers de données temporaires (fichiers cache). Il est recommandé de placer ce répertoire sur un contrôleur ou un lecteur haut débit distinct car la vitesse d'accès à ce répertoire peut avoir une incidence importante sur les performances. Vous pouvez définir plusieurs répertoires temporaires en les séparant par une virgule (par exemple : `répertoire_temporaire`, "D:/Modeler_temp, C:/Program Files/IBM/SPSS/ModelerServer/18.2.2/Tmp"). Ils doivent se trouver sur des disques différents ; le premier répertoire est celui le plus utilisé et les autres permettent le stockage des fichiers de travail temporaires lorsque certaines opérations de préparation des données (telles que le tri) utilisent le parallélisme au cours de leur exécution. Vous pouvez améliorer les performances en permettant à chaque unité d'exécution d'utiliser des disques distincts pour le stockage temporaire. Utilisez des barres obliques (/) dans toutes les spécifications de chemin.

Remarque :

- Des fichiers temporaires sont générés dans ce répertoire au cours du démarrage de SPSS Modeler Server. Vérifiez que vous possédez les droits nécessaires pour accéder à ce répertoire (par exemple, si le répertoire temporaire est un dossier réseau partagé) ; sinon le démarrage de SPSS Modeler Server échouera.
- Le paramètre `temp_directory` n'est pas applicable lors de l'exécution de flux d'évaluation via des travaux IBM SPSS Collaboration and Deployment Services. Lorsque vous exécutez ce type de travail, un fichier temporaire est créé. Par défaut, le fichier est enregistré dans le répertoire d'installation d'IBM SPSS Modeler Server. Vous pouvez changer le dossier de données par défaut dans lequel les fichiers temporaires sont enregistrés lorsque vous créez la connexion IBM SPSS Modeler Server dans IBM SPSS Modeler.

Chemin de l'exécutable Python (`python_exe_path`) Chemin complet de l'exécutable Python en incluant le nom de l'exécutable. Si l'accès aux fichiers programme est restreint, vous devez ajouter le répertoire contenant l'exécutable Python au chemin des fichiers programme (voir **Restreindre l'accès au chemin des fichiers de programme uniquement** ci-dessus).

Performances/Optimisation

Réécriture des flux. (`stream_rewriting_enabled`) Permet au serveur d'optimiser les flux en les réécrivant. Par exemple, le serveur peut rapprocher du noeud source les opérations de réduction des données afin de réduire au maximum la taille des jeux de données aussi tôt que possible. Il est généralement recommandé de ne désactiver cette option que si l'optimisation entraîne une erreur ou tout autre résultat inattendu. Ce paramètre remplace le paramètre d'optimisation client correspondant. Si ce paramètre est désactivé sur le serveur, le client ne peut pas l'activer. Toutefois, s'il est activé sur le serveur, le client peut choisir de le désactiver.

Parallélisme. (`max_parallelism`) Décrit le nombre d'unités d'exécution de travail parallèles que SPSS Modeler est autorisé à utiliser lors de l'exécution d'un flux. Si vous attribuez à cette option la valeur 0 ou un autre nombre négatif, IBM SPSS Modeler fait correspondre le nombre d'unités d'exécution au nombre de processeurs disponibles sur l'ordinateur ; la valeur par défaut pour cette option est -1. Pour désactiver le traitement parallèle (pour les ordinateurs possédant plusieurs processeurs), affectez la valeur 1 à cette option. Pour autoriser le traitement parallèle limité, affectez-lui un nombre inférieur au nombre de processeurs installés sur votre ordinateur. Un processeur HyperThread ou dual-core est traité comme s'il existait deux processeurs.

Taille de la mémoire tampon (en octets). (`io_buffer_size`) Les fichiers de données transférés du serveur au client passent par une mémoire tampon dont le nombre d'octets est indiqué dans cette option.

Compression du cache. (`cache_compression`) Entier compris entre 0 et 9 qui contrôle la compression du cache et d'autres fichiers dans le répertoire temporaire du serveur. La compression réduit la quantité d'espace disque utilisé, ce qui peut s'avérer important lorsque l'espace disponible est limité. Elle augmente également le temps processeur, même si cela est généralement compensé par la réduction du temps d'accès au disque. Notez que seulement certains caches, ceux auxquels vous accédez de manière séquentielle, peuvent être compressés. Cette option ne s'applique pas aux caches à accès aléatoire, tels que ceux utilisés par les algorithmes d'apprentissage du réseau. La valeur 0 permet de désactiver complètement la compression. Les valeurs supérieures ou égales à 1 fournissent des degrés croissants de compression, mais elles entraînent une augmentation correspondante du temps d'accès. La valeur par défaut est 1 ; il peut s'avérer nécessaire d'utiliser des valeurs supérieures lorsque l'espace disque est nettement insuffisant.

Multiplicateur d'utilisation de la mémoire. (`memory_usage`) Contrôle la proportion de mémoire physique allouée au tri et aux autres caches en mémoire. La valeur par défaut, 100, correspond à environ 10 % de la mémoire physique. Augmentez cette valeur pour améliorer les performances de tri lorsque vous disposez d'une certaine quantité de mémoire libre, mais veillez à ne pas indiquer une valeur trop élevée qui entraînerait une pagination excessive.

Limite (en pourcentage) de la mémoire de modélisation. (`modelling_memory_limit_percentage`) Contrôle la proportion de mémoire physique allouée aux modèles d'apprentissage Kohonen et de *k* moyennes. La valeur par défaut est 25 %. Augmentez cette valeur pour améliorer les performances

d'apprentissage lorsque vous disposez d'une certaine quantité de mémoire libre, mais veillez à ne pas indiquer une valeur trop élevée qui entraînerait une pagination excessive lors du débordement des données sur le disque.

Autoriser la non-prise en compte de la mémoire de modélisation.

(`allow_modelling_memory_override`) Active ou désactive l'option **Optimiser pour la vitesse** dans certains noeuds de modélisation. La valeur par défaut consiste à activer cette option. Cette option permet à l'algorithme de modélisation d'obtenir toute la mémoire disponible, passant ainsi outre l'option de limite exprimée en pourcentage. Vous pouvez désactiver cette option si vous avez besoin de partager les ressources mémoire de l'ordinateur serveur.

Valeurs maximale et minimale de port du serveur. (`max_server_port` et `min_server_port`) Indique l'intervalle de numéros de port pouvant être utilisé pour les connexions supplémentaires entre le client et le serveur qui sont requises pour les modèles interactifs et l'exécution des flux. Ces connexions nécessitent que le serveur écoute sur un autre port ; le fait de ne pas restreindre l'intervalle peut provoquer des problèmes pour les utilisateurs de systèmes dotés de pare-feu. La valeur par défaut pour les deux est -1. Autrement dit, aucune restriction n'est appliquée. Ainsi, par exemple, pour que le serveur écoute sur le port 8000 ou supérieur, vous devrez attribuer à `min_server_port` la valeur 8000 et à `max_server_port` la valeur -1.

Notez que vous devez ouvrir des ports supplémentaires sur le port du serveur principal pour ouvrir ou exécuter un flux et autant d'autres ports que nécessaire si vous voulez ouvrir ou exécuter des flux simultanés. Cela est nécessaire pour capturer des commentaires issus de l'exécution du flux.

Par défaut, IBM SPSS Modeler utilise tout port disponible ; s'il n'en trouve pas (par exemple, s'ils sont tous fermés par le pare-feu), une erreur s'affiche lorsque vous exécutez le flux. Pour configurer la plage des ports, IBM SPSS Modeler a besoin de 2 ports ouverts (en plus du port du serveur principal) disponibles par flux simultané, plus 3 ports supplémentaires pour chaque connexion ODBC issue d'un client connecté (2 ports pour la connexion ODBC pendant la durée de cette connexion ODBC, et un port temporaire supplémentaire pour l'authentification).

Remarque : Une connexion ODBC est une entrée dans la liste des connexions de la base de données, qui peut être partagée entre plusieurs noeuds de base de données spécifiés avec la même connexion de base de données.

Remarque : Les ports d'authentification peuvent être partagés si les connexions sont établies à des moments différents.

Remarque : Les pratiques recommandées consistent à utiliser les mêmes ports pour communiquer avec IBM SPSS Collaboration and Deployment Services et avec SPSS Modeler Client. Ces ports peuvent être définis via les paramètres `max_server_port` et `min_server_port`.

Remarque : Si vous modifiez ces paramètres, vous devrez redémarrer SPSS Modeler Server pour que la modification prenne effet.

Optimisation de l'extraction du tableau. (`sql_row_array_size`) Contrôle la manière dont SPSS Modeler Server extrait des données de la source de données ODBC. La valeur par défaut est 1, ce qui entraîne l'extraction d'une seule ligne à la fois. L'augmentation de cette valeur incite le serveur à lire les informations par fragments plus importants, ce qui entraîne l'extraction du nombre de lignes spécifié dans un tableau. Avec certaines combinaisons système d'exploitation/base de données, vous pouvez obtenir de meilleures performances en matière d'exécution d'instructions SELECT.

SQL

Longueur de chaîne SQL maximale. (`max_sql_string_length`) Pour une chaîne importée de la base de données avec SQL, le nombre maximum de caractères qui sera passé avec succès. En fonction du système d'exploitation, les valeurs de chaîne plus longues supérieures à cette valeur peuvent être tronquées à droite sans avertissement. La plage valide est comprise entre 1 et 65 535 caractères. Cette propriété s'applique aussi au noeud d'exportation de base de données.

Remarque : La valeur par défaut de ce paramètre est 2048. Si le texte que vous analysez comporte plus de 2048 caractères (ce qui peut arriver, par exemple, si vous utilisez le noeud Fil de nouvelles SPSS Modeler Text Analytics) il est conseillé d'augmenter cette valeur si vous travaillez en mode natif, sinon

vos résultats risquent d'être tronqués. Si vous utilisez une base de données et des fonctions définies par l'utilisateur, cette restriction ne s'applique pas. Vous pouvez ainsi obtenir des résultats différents selon que vous fonctionnez en mode natif ou en mode faisant appel à des fonctions définies par l'utilisateur.

Génération SQL automatique. (`sql_generation_enabled`) Permet la génération automatique SQL pour les flux, ce qui peut améliorer considérablement les performances. La valeur par défaut est activée. Il n'est conseillé de désactiver cette option que si la base de données ne peut pas prendre en charge les requêtes soumises par SPSS Modeler Server. Remarque : ce paramètre remplace le paramètre d'optimisation client correspondant ; veuillez également à activer la génération SQL séparément pour chaque noeud modélisation à des fins de scoring, quelle que soit la valeur de ce paramètre. Si ce paramètre est désactivé sur le serveur, le client ne peut pas l'activer. Mais s'il est activé sur le serveur, le client peut choisir de le désactiver.

Longueur de chaîne SQL par défaut. (`default_sql_string_length`). Spécifie la largeur par défaut des colonnes de la chaîne qui seront créées dans les tables de mise en cache des bases de données. Les champs de type chaîne dans les tables de mise en cache des bases de données seront créés avec une largeur par défaut de 255 si aucune information `Type` en amont n'existe. Si vous disposez de valeurs plus importantes que celles de vos données, instantiez un noeud `type` en amont avec ces valeurs ou définissez ce paramètre sur une valeur assez importante pour accommoder ces valeurs de chaîne.

Activer l'UDF de base de données. (`db_udf_enabled`). Lorsque cette option est définie sur `Y` (par défaut), elle a pour effet que l'option de génération SQL génère du SQL de fonction définie par l'utilisateur (FDU) au lieu de SQL SPSS Modeler pur. Le SQL FDU surpasse généralement le SQL pur.

SSL

Enable SSL. (`ssl_enabled`) Active le chiffrement SSL des connexions entre SPSS Modeler et SPSS Modeler Server.

Keystore. (`ssl_keystore`) Fichier de la base de données de clés SSL à charger lorsque le serveur démarre (chemin complet ou chemin relatif vers le répertoire d'installation SPSS Modeler).

Keystore stash file. (`ssl_keystore_stash_file`) Nom du fichier de mot de passe secret de la base de données de clés à charger lorsque le serveur démarre (chemin complet ou chemin relatif du répertoire d'installation SPSS Modeler). Si vous voulez laisser ce paramètre vide et être invité à entrer le mot de passe lors du démarrage de SPSS Modeler Server, reportez-vous aux instructions suivantes :

- Sous Windows :

1. Vérifiez qu'aucune valeur n'a été affectée au paramètre `ssl_keystore_stash_file` dans `options.cfg`.
2. Redémarrez SPSS Modeler Server. Vous serez invité à entrer un mot de passe. Entrez le mot de passe correct et cliquez sur **OK**. Le serveur démarre.

- Sur Linux/UNIX :

1. Vérifiez qu'aucune valeur n'a été affectée au paramètre `ssl_keystore_stash_file` dans `options.cfg`.
2. Recherchez la ligne suivante dans le fichier `modelersrv.sh` :

```
if "$INSTALLEDPATH/$SCLEMDNAME" -server $ARGS; then
```
3. Ajoutez l'option `-request_ssl_password` comme suit :

```
if "$INSTALLEDPATH/$SCLEMDNAME" -request_ssl_password -server $ARGS; then
```
4. Redémarrez SPSS Modeler Server. Vous serez invité à entrer un mot de passe. Entrez le mot de passe correct et cliquez sur **OK**. Le serveur démarre.

Keystore label. (`ssl_keystore_label`) Libellé du certificat spécifié.

Remarque : Pour pouvoir utiliser la console d'administration avec une configuration de serveur pour SSL, vous devez importer les certificats requis par SPSS Modeler Server dans le magasin de clés de confiance de Deployment Manager (dans `../jre/lib/security`).

Remarque : Si vous modifiez ces paramètres, vous devrez redémarrer SPSS Modeler Server pour que la modification prenne effet.

Configuration du coordinateur de processus

Hôte. (cop_host) Nom de l'hôte ou adresse IP du service du Coordinateur de processus. La valeur "spsscop" par défaut est un nom personnalisé que les administrateurs peuvent choisir d'ajouter comme alias pour l'hôte IBM SPSS Collaboration and Deployment Services dans le DNS.

Numéro de port. (cop_port_number) Numéro de port du service du Coordinateur de processus. Le numéro de port par défaut IBM SPSS Collaboration and Deployment Services est 8080.

Racine de contexte. (cop_context_root) URL du service du Coordinateur de processus.

Nom de connexion. (cop_user_name) Nom d'utilisateur pour l'authentification au service du Coordinateur de processus. Il s'agit d'un nom d'utilisateur IBM SPSS Collaboration and Deployment Services qui peut donc comprendre un préfixe de fournisseur de sécurité (par exemple : ad/jsmith)

Mot de passe (cop_password) Mot de passe pour l'authentification sur le service du Coordinateur de processus.

Remarque : Si vous mettez à jour le fichier `options.cfg` manuellement au lieu d'utiliser Modeler Administration Console dans IBM SPSS Deployment Manager, vous devez manuellement chiffrer la valeur `cop_password` que vous indiquez dans le fichier. Les mots de passe en texte normal ne sont pas valides et entraînent l'échec de l'enregistrement auprès du Coordinateur de processus.

Suivez la procédure ci-dessous pour coder manuellement le mot de passe :

1. Ouvrez une invite de commande, accédez au répertoire SPSS Modeler `./bin` et exécutez la commande `pwutil.bat/sh`.
2. Lorsque vous y êtes invité, entrez le nom d'utilisateur (la valeur `cop_user_name` que vous spécifiez dans le fichier `options.cfg`) et appuyez sur Entrée.
3. Lorsque vous y êtes invité, entrez le mot de passe de cet utilisateur.

Le mot de passe codé s'affiche entre guillemets sur la ligne de commande comme élément de la chaîne renvoyée. Par exemple :

```
C:\Program Files\IBM\SPSS\Modeler\18\bin>pwutil
User name: copuser
Password: Pass1234
copuser, "0Tqb4n.ob0w1s"
```

4. Copiez le mot de passe codé sans les guillemets et collez-le entre les guillemets qui existent déjà pour la valeur `cop_password` dans le fichier `options.cfg`.

Activé. (cop_enabled) Détermine si le serveur doit tenter de s'enregistrer auprès du Coordinateur de processus. La valeur par défaut est de *ne pas* s'enregistrer car l'administrateur doit choisir quels services sont disponibles via le Coordinateur de processus.

SSL activé. (cop_ssl_enabled) Détermine si SSL est utilisé pour se connecter au coordinateur ou au serveur de processus. Si cette option est utilisée, vous devez importer le fichier de certificat SSL dans l'environnement d'exécution Java de SPSS Modeler Server. Pour ce faire, vous devez vous procurer le fichier de certificat SSL, ainsi que son nom d'alias et son mot de passe. Exécutez ensuite la commande suivante sur SPSS Modeler Server :

```
$JAVA_HOME/bin/keytool -import -trustcacerts -alias $ALIAS_NAME -file
$CERTIFICATE_FILE_PATH -keystore $ModelerServer_Install_Path/jre/lib/security/
cacerts
```

Nom du serveur. (cop_service_name) Nom de cette instance SPSS Modeler Server ; par défaut, il s'agit du nom de l'hôte.

Description. (cop_service_description) Description de cette instance.

Intervalle de mise à jour (min). (cop_update_interval) Nombre de minutes s'écoulant entre des messages de signal de présence ; la valeur par défaut est 2.

Pondération. (cop_service_weight) Pondération de cette instance, spécifiée sous la forme d'un entier compris entre 1 et 10. Une pondération supérieure attire davantage de connexions. La valeur par défaut est 1.

Hôte du service. (cop_service_host) Nom complet de l'hôte d'IBM SPSS Modeler Server. La valeur par défaut du nom de l'hôte est déduite automatiquement ; l'administrateur peut la remplacer pour des hôtes multiconnectés.

Chemin d'accès aux données par défaut. (cop_service_default_data_path) Chemin de données par défaut d'une installation IBM SPSS Modeler Server enregistrée par le coordinateur de processus.

Options visibles dans options.cfg

La plupart des options de configuration peuvent être modifiées à l'aide d'IBM SPSS Modeler Administration Console, inclus avec IBM SPSS Deployment Manager. Il existe cependant certaines exceptions, comme celles décrites dans cette section. Les options de cette section doivent être modifiées en éditant le fichier options.cfg. Pour plus d'informations, voir «Administration d'IBM SPSS Modeler Server», à la page 222 et «Utilisation du fichier options.cfg», à la page 231. Notez qu'il peut exister des paramètres supplémentaires dans options.cfg qui ne sont pas répertoriés ici.

Remarque : Ces informations s'appliquent uniquement à un serveur distant (IBM SPSS Modeler Server, par exemple).

administrators. Spécifiez les noms d'utilisateurs des utilisateurs auxquels vous souhaitez octroyer l'accès en tant qu'administrateurs. Pour plus d'informations, voir la rubrique «Configuration de l'accès avec Modeler Administration Console », à la page 223.

allow_config_custom_overrides. Ne pas modifier sauf si le représentant technico-commercial vous a donné des instructions spécifiques.

data_view_port_number. Vous pouvez cliquer avec le bouton droit de la souris sur un noeud de données et sélectionner **Afficher les données** pour examiner et affiner vos données de manière pertinente en utilisant des visualisations avancées de données. Cette fonction utilise le numéro de port 28900 par défaut. Modifiez la valeur de cette option de configuration data_view_port_number si vous devez utiliser un numéro de port différent. Nous vous recommandons d'utiliser la valeur par défaut, si possible.

fips_encryption. Permet un chiffrement FIPS. La valeur par défaut est N.

group_configuration. Lorsqu'il est activé, IBM SPSS Modeler Server vérifie le fichier groups.cfg qui contrôle les utilisateurs qui se connectent au serveur.

max_transfer_size. Pour une utilisation système interne uniquement. **Ne pas modifier.**

shell. (Serveurs UNIX uniquement) Remplace le paramètre par défaut du shell UNIX, par exemple shell, "/usr/bin/ksh". Par défaut, IBM SPSS Modeler utilise le shell défini dans le profil utilisateur de l'utilisateur se connectant à IBM SPSS Modeler Server.

start_process_as_login_user. Définissez sur Y si vous exécutez SPSS Modeler Server à l'aide d'une base de données de mots de passe privée, en démarrant le service du serveur à partir d'un compte non racine.

use_bigint_for_count. Si le nombre d'enregistrements à compter est supérieur à ce qu'un entier normal ($2^{31}-1$) peut comporter, définissez cette option sur Y. Si cette option est définie sur Y, et qu'un flux est connecté à une base de données Db2, SQL Server, Teradata, Oracle ou Netezza, une fonction est utilisée chaque fois qu'un nombre d'enregistrements est nécessaire (par exemple, le champ **Record_Count** généré par le noeud Agréger).

Si cette option est activée et que vous utilisez Db2 ou SQL Server, SPSS Modeler utilise COUNT_BIG() pour comptabiliser les enregistrements. Si vous utilisez Teradata, Oracle ou Netezza, SPSS Modeler utilise COUNT(). Pour toutes les autres bases de données, il n'existe pas de répercussion SQL pour la fonction. Si use_bigint_for_count est activé, tous les décomptes d'enregistrements sont

sauvegardés au format BIG INT (ou LONG) (entiers signés de 64 bits, $2^{63}-1$ au maximum) et non comme entiers normaux (entiers signés de 32 bits, $2^{31}-1$ au maximum) lorsque les options sont désactivées.

`cop_ssl_enabled`. Définissez cette option sur Y si vous vous connectez au service Coordinateur de processus à l'aide de SSL. Si cette option est utilisée, vous devez importer le fichier de certificat SSL dans l'environnement d'exécution Java SPSS Modeler Server. Pour ce faire, vous devez vous procurer le fichier de certificat SSL, ainsi que son nom d'alias et son mot de passe. Exécutez ensuite la commande suivante sur SPSS Modeler Server:

```
$JAVA_HOME/bin/keytool -import -trustcacerts -alias $ALIAS_NAME -file
$CERTIFICATE_FILE_PATH -keystore $ModelerServer_Install_Path/jre/lib/security/
cacerts
```

`cop_service_default_data_path`. Vous pouvez utiliser cette option pour définir le chemin de données par défaut d'une installation IBM SPSS Modeler Server enregistrée par le coordinateur de processus.

Les utilisateurs peuvent créer leurs propres connexions Analytic Server dans SPSS Modeler via **Outils > Connexions Analytic Server**. Les administrateurs peuvent également définir une connexion Analytic Server par défaut utilisant les propriétés suivantes :

`as_ssl_enabled`. Y ou N.

`as_host`. Indiquez le nom d'hôte ou l'adresse IP Analytic Server.

`as_port`. Indiquez le numéro de port Analytic Server.

`as_context_root`. Indiquez la racine de contexte Analytic Server.

`as_tenant`. Indiquez le nom du locataire auquel appartient IBM SPSS Modeler Server.

`as_prompt_for_password`. Y ou N.

Par défaut, l'authentification Analytic Server à l'aide de la méthode Kerberos n'est pas activée. Pour autoriser l'authentification Kerberos, utilisez les trois propriétés suivantes :

`as_kerberos_auth_mode`. Pour activer l'authentification Kerberos, donnez à cette option la valeur Y.

`as_kerberos_krb5_conf`. Indiquez le chemin du fichier de configuration Kerberos que Analytic Server doit utiliser ; par exemple, `c:\windows\krb5.conf`.

`as_kerberos_krb5_spn`. Indiquez le SPN Kerberos Analytic Server ; par exemple, `HTTP/ashost.mydomain.com@MYDOMAIN.COM`.

Surveillance de SPSS Modeler Server

Le panneau de surveillance de l'application Modeler Administration Console dans IBM SPSS Deployment Manager présente un instantané de tous les processus en cours d'exécution sur l'ordinateur SPSS Modeler Server (de la même manière que le Gestionnaire des tâches de Windows). Pour activer le panneau de surveillance, cliquez deux fois sur le noeud de surveillance sous le serveur de votre choix dans le panneau Administrateur de serveur. Le panneau affiche alors un instantané des données issues du serveur. Les données sont actualisées à la fréquence indiquée (par défaut, toutes les minutes). Pour les actualiser manuellement, cliquez sur le bouton **Actualiser**. Pour afficher uniquement les processus SPSS Modeler Server dans cette liste, cliquez sur le bouton **Filtrer les processus non-SPSS Modeler**.

Utilisation du fichier options.cfg

Le fichier `options.cfg` se trouve dans le répertoire [dossier d'installation du serveur]/`config`. Chaque paramètre est représenté par une paire nom-valeur (séparée par une virgule), le nom et la valeur correspondant au nom et à la valeur de l'option. Le signe dièse (#) indique des commentaires.

Remarque : La plupart des options de configuration peuvent être modifiées en utilisant IBM SPSS Modeler Administration Console dans IBM SPSS Deployment Manager, plutôt que ce fichier de configuration. Il existe cependant quelques exceptions. Pour plus d'informations, voir la rubrique [«Options visibles dans options.cfg»](#), à la page 230.

En utilisant IBM SPSS Modeler Administration Console, vous évitez les redémarrages du serveur pour toutes les options, excepté pour le port du serveur. Pour plus d'informations, voir la rubrique «Administration d'IBM SPSS Modeler Server», à la page 222.

Remarque : Ces informations s'appliquent uniquement à un serveur distant (par exemple IBM SPSS Modeler Server).

Options de configuration pouvant être ajoutées au fichier par défaut

Par défaut, la mise en mémoire cache dans les bases de données est activée avec IBM SPSS Modeler Server. Vous pouvez désactiver cette fonctionnalité en ajoutant la ligne suivante au fichier `options.cfg`:

```
enable_database_caching, N
```

Cette action crée des fichiers temporaires sur le serveur et pas dans la base de données.

Pour afficher ou modifier les options de configuration d'IBM SPSS Modeler Server :

1. Ouvrez le fichier `options.cfg` dans un éditeur de texte.
2. Recherchez les options qui vous intéressent. Pour obtenir la liste complète des options, voir « Configuration de SPSS Modeler Server », à la page 224.
3. Editez les valeurs à votre gré. Notez que toutes les valeurs de chemin d'accès doivent utiliser une barre oblique (/) plutôt qu'une barre oblique inversée comme séparateur de chemin d'accès.
4. Enregistrez le fichier.
5. Arrêtez et redémarrez IBM SPSS Modeler Server pour que les modifications prennent effet.

Fermeture de connexions inutilisées à une base de données

Par défaut, IBM SPSS Modeler garde en cache au moins une connexion à une base de données, une fois que vous avez accédé à celle-ci. La session de la base de donnée reste ouverte même si les flux nécessitant un accès à la base de donnée ne sont pas exécutés.

Les connexions à la base de données mises en cache peuvent améliorer les temps d'exécution en évitant à IBM SPSS Modeler de se reconnecter à la base de données chaque fois qu'un flux est exécuté. Toutefois dans certains environnements, il est important pour les applications de libérer les ressources de base de données aussi vite que possible. Si un trop grand nombre de sessions IBM SPSS Modeler maintiennent des connexions inutiles à la base de donnée, cela peut conduire à un manque de ressources.

Vous pouvez éviter cela en désactivant l'option `cache_connection` d'IBM SPSS Modeler dans un fichier de configuration de base de données personnalisée. En outre cela peut aussi rendre IBM SPSS Modeler plus résistant aux erreurs de connexion à la base de données (par exemple les expirations) qui peuvent se produire lorsque des connexions sont utilisées pendant de longues durées par une session IBM SPSS Modeler.

Pour fermer les connexions inutilisées à une base de données :

1. Recherchez le répertoire `[chemin d'installation du serveur]/config`.
2. Ajoutez le fichier suivant (ou ouvrez-le s'il existe déjà) :

```
odbc-custom-properties.cfg
```

3. Ajoutez la ligne suivante au fichier :

```
cache_connection, N
```

4. Enregistrez le fichier, puis fermez-le.
5. Redémarrez IBM SPSS Modeler Server.

Remarque :

Les caches de base de données sont enregistrés dans la base de données en tant que tables standard ou temporaires, selon l'implémentation de chaque base de données. Par exemple, les tables temporaires sont utilisées pour Db2, Oracle, Amazon Redshift, Sybase et Teradata. Pour ces bases de données, le fait de définir `cache_connection` sur N n'a pas le résultat attendu. La table temporaire ne reste valide que durant une session et sera nettoyée automatiquement par la base de données une fois la connexion à la base de données fermée.

Lorsque vous exécutez un flux SPSS Modeler sur l'une de ces bases de données avec `cache_connection` défini sur N, une erreur peut se produire. Par exemple : **Failed to create table for in-database caching. Using file cache instead.** Cette erreur indique que SPSS Modeler n'a pas réussi à créer le cache de base de données. De plus, lorsqu'une requête SQL est générée par SPSS Modeler, il arrive que la table temporaire utilisée reste vide.

Pour contourner ce problème, vous pouvez choisir d'utiliser une table de base de données standard pour les caches de base de données. Pour ce faire, créez un fichier de configuration de propriété de base de données personnalisé contenant la ligne suivante :

```
table_create_temp_sql, 'CREATE TABLE <nom-table> <(colonnes-table)>'
```

Cette ligne force l'utilisation d'une table de base de données standard pour le cache de base de données ; la table sera abandonnée lorsque toutes les connexions à la base de données auront été fermées ou une fois le flux de travail fermé.

Chapitre 23. Fonctions d'accessibilité

Les fonctionnalités d'accessibilité aident les utilisateurs présentant un handicap physique, par exemple une déficience de la vue ou une mobilité réduite, à utiliser les logiciels.

Cette section présente des méthodes alternatives permettant d'accéder aux fonctionnalités du produit. Les sujets suivants sont traités en particulier :

- La navigation au clavier dans l'interface utilisateur
- Les problèmes particuliers des utilisateurs malvoyants
- Les problèmes particuliers des utilisateurs non-voyants

Navigation au clavier

Les raccourcis clavier vous permettent d'utiliser l'interface utilisateur sans utiliser de souris. Vous pouvez appuyer simultanément sur la touche Alt + la touche appropriée pour activer les menus de la fenêtre ou sur la touche Tab pour passer d'une commande à l'autre dans une boîte de dialogue.

Le tableau suivant décrit les raccourcis généraux pouvant être utilisés dans IBM SPSS Deployment Manager.

<i>Tableau 19. Raccourcis clavier généraux</i>	
Raccourci	Action
Maj + F10	Affiche un menu, comme un clic droit.
Ctrl + F7	Affiche une liste de vues actives et vous permet d'en choisir une.
Tab	Itère à travers les différentes commandes dans la vue, comme les tableaux ou les barres d'outils
Maj + Tab	Itère en sens inverse à travers les différentes commandes dans la vue.
Ctrl + Tab	Passe à la commande dans la vue, lorsqu'est activée une commande qui accepte Tab comme entrée. Par exemple, la zone de texte Message des boîtes de dialogue de notification accepte les entrées Tab. Pour passer à la commande suivante sans utiliser un caractère Tab, utilisez Ctrl + Tab.
Ctrl + M	Maximise la vue active ou remet une vue maximisée à sa taille d'origine.
Alt	Surligne les mnémoniques. Les lettres mnémoniques des titres de menu dans la barre de menu sont soulignées.
Alt + mnémonique	Sélectionne la commande mappée sur le mnémonique, comme un élément de menu, un bouton, une case à cocher ou un champ de texte. Par exemple, Alt + F ouvre le menu <i>Fichier</i> . Appuyer sur Alt + N dans l'Editeur de rôles affiche la boîte de dialogue Créer un nouveau rôle.

Navigation dans l'explorateur de contenu

Le tableau suivant décrit les raccourcis clavier pouvant être utilisés dans l'explorateur de contenu.

<i>Tableau 20. Raccourcis de l'explorateur de contenu</i>	
Raccourci	Action
Flèches haut/bas	Surligne les éléments dans l'arbre.
Entrée	Ouvre l'élément sélectionné.

Navigation dans les tables

Le tableau suivant décrit les raccourcis qui peuvent être utilisés dans les tableaux apparaissant dans les vues et les boîtes de dialogue. Utilisez la touche Tab pour sélectionner le tableau dans lequel naviguer.

Raccourci	Action
Flèches haut/bas	Surligne les éléments dans les tableaux.
Flèche vers la droite	Développe un élément sélectionné si celui-ci peut être développé.
Flèche vers la gauche	Réduit un élément développé.
Ctrl+<numéro de colonne>	Dans une ligne en surbrillance, active la cellule de la colonne spécifiée si la valeur de la cellule peut être modifiée. Les deux touches doivent être relâchées en même temps. Si la valeur ne peut pas être modifiée, l'activation ne change pas.

Navigation dans l'historique des travaux et les vues de planning de travaux

Le tableau suivant décrit les raccourcis clavier pouvant être utilisés dans les vues d'historiques des travaux et de plannings des travaux.

Raccourci	Action
Flèches haut/bas	Surligne les éléments dans les tableaux.
Flèche vers la droite	Surligne les éléments dans les tableaux. Développe un élément sélectionné si celui-ci peut être développé.
Flèche vers la gauche	Réduit un élément développé.
Entrée	Ouvre un élément sélectionné dans l'éditeur. (<i>Remarque</i> : Pour les travaux, utilisez les touches Maj + F10 pour ouvrir un menu sur un travail sélectionné, puis sélectionnez Ouvrir dans l'éditeur de travail .)

Navigation dans l'éditeur de travail

Le tableau suivant décrit les raccourcis clavier pouvant être utilisés dans l'éditeur de travail.

Raccourci	Action
Flèches haut/bas	Surligne les options dans la palette des travaux. Déplace le curseur dans l'éditeur graphique. Si l'ancre de déplacement est sélectionnée, repositionne une étape de travail dans l'éditeur.
Flèche vers la gauche/Flèche vers la droite	Déplace le curseur dans l'éditeur graphique. Fait passer la sélection à travers les différentes étapes du travail et les éléments du flux d'événements. Si l'ancre de déplacement est sélectionnée, repositionne une étape de travail dans l'éditeur.
Point (.)	Fait passer la sélection à travers les options de déplacement pour trouver une étape de travail sélectionnée.
Signe plus (+)	Ajoute une nouvelle étape du type sélectionné dans la palette du travail.

Navigation dans le système d'aide

Le tableau suivant décrit les raccourcis clavier pouvant être utilisés dans le système d'aide.

Tableau 24. Raccourcis du système d'aide

Raccourci	Action
Flèches haut/bas	Dans l'onglet Contenu, se déplacer vers le haut et le bas à travers les rubriques.
Flèche droite	Dans l'onglet Contenu, développe toute sous-rubrique de la rubrique actuelle.
Flèche vers la gauche	Dans l'onglet Contenu, se déplacer vers le parent de la rubrique actuelle. Si la rubrique en cours a développé des sous-rubriques, celles-ci sont fermées.
Maj+F10	Dans l'onglet Contenu, affiche le menu contextuel à partir duquel la rubrique sélectionnée peut être ouverte.

Accessibilité pour les utilisateurs malvoyants

IBM SPSS Deployment Manager respecte les paramètres de contraste spécifiés pour votre système d'exploitation. Pour ajuster ces paramètres, consultez la documentation de votre système d'exploitation.

En outre, vous pouvez contrôler le grossissement du texte dans les fichiers PDF visualisés dans Acrobat Reader. Pour définir le niveau de zoom dans Acrobat Reader :

1. Dans le menu Affichage, sélectionnez l'option **Zoom** du sous-menu Zoom.
2. Spécifiez le niveau de zoom souhaité.

Problèmes d'accessibilité des utilisateurs non-voyants

L'assistance aux utilisateurs aveugles s'appuie principalement sur l'utilisation d'un lecteur d'écran.

IBM SPSS Collaboration and Deployment Services a fait l'objet de test complets avec un lecteur d'écran. Pour plus d'informations sur l'installation et la configuration de votre lecteur d'écran, reportez-vous à la documentation d'origine du produit.

Mentions légales

Il est possible que ce document soit disponible auprès d'IBM dans d'autres langues. Toutefois, une copie du produit ou de la version du produit dans cette langue peut être nécessaire pour pouvoir y accéder.

Le présent document peut contenir des informations ou des références concernant certains produits, logiciels ou services IBM non annoncés dans ce pays. Pour plus de détails, référez-vous aux documents d'annonce disponibles dans votre pays ou adressez-vous à votre partenaire commercial IBM. Toute référence à un produit, programme ou service IBM n'implique pas que seul ce produit, programme ou service IBM puisse être utilisé. Tout produit, programme ou service fonctionnellement équivalent peut être utilisé s'il n'enfreint aucun droit de propriété intellectuelle d'IBM. Il est de la responsabilité de l'utilisateur d'évaluer et de vérifier lui-même les installations et applications réalisées avec des produits, logiciels ou services non expressément référencés par IBM.

IBM peut détenir des brevets ou des demandes de brevet couvrant les produits mentionnés dans le présent document. L'obtention de ce document ne garantit aucun droit de licence sur ces brevets. Si vous désirez recevoir des informations concernant l'acquisition de licences, veuillez en faire la demande par écrit à l'adresse suivante :

*IBM Director of Licensing
IBM Corporation
North Castle Drive, MD-NC119
Armonk, NY 10504-1785
USA*

Pour toute demande au sujet des licences concernant les jeux de caractères codés sur deux octets (DBCS), contactez le service Propriété intellectuelle IBM de votre pays ou adressez vos questions par écrit à :

*Intellectual Property Licensing
Legal and Intellectual Property Law
IBM Japan Ltd.
19-21, Nihonbashi-Hakozakicho, Chuo-ku
Tokyo 103-8510, Japan*

LE PRESENT DOCUMENT EST LIVRE "EN L'ETAT". IBM DECLINE TOUTE RESPONSABILITE, EXPLICITE OU IMPLICITE, RELATIVE AUX INFORMATIONS QUI Y SONT CONTENUES, Y COMPRIS EN CE QUI CONCERNE LES GARANTIES DE VALEUR MARCHANDE OU D'ADAPTATION A VOS BESOINS. Certaines juridictions n'autorisent pas l'exclusion des garanties implicites, auquel cas l'exclusion ci-dessus ne vous sera pas applicable.

Le présent document peut contenir des inexactitudes ou des coquilles. Ce document est mis à jour périodiquement. Chaque nouvelle édition inclut les mises à jour. IBM peut, à tout moment et sans préavis, modifier les produits et logiciels décrits dans ce document.

Les références à des sites Web non IBM sont fournies à titre d'information uniquement et n'impliquent en aucun cas une adhésion aux données qu'ils contiennent. Les éléments figurant sur ces sites Web ne font pas partie des éléments du présent produit IBM et l'utilisation de ces sites relève de votre seule responsabilité.

IBM pourra utiliser ou diffuser, de toute manière qu'elle jugera appropriée et sans aucune obligation de sa part, tout ou partie des informations qui lui seront fournies.

Les licenciés souhaitant obtenir des informations permettant : (i) l'échange des données entre des logiciels créés de façon indépendante et d'autres logiciels (dont celui-ci), et (ii) l'utilisation mutuelle des données ainsi échangées, doivent adresser leur demande à :

*IBM Director of Licensing
IBM Corporation*

North Castle Drive, MD-NC119
Armonk, NY 10504-1785
USA

Ces informations sont disponibles conformément aux conditions générales et peuvent être, dans certains cas, soumises au paiement de frais.

Le programme sous licence décrit dans le présent document et tous les éléments sous licence disponibles s'y rapportant sont fournis par IBM conformément aux dispositions du Livret Contractuel IBM, des Conditions internationales d'utilisation des Logiciels IBM ou de tout autre contrat équivalent.

Les données de performances et les exemples de clients ne sont présentés qu'à des fins d'illustration. Les performances réelles peuvent varier en fonction des configurations et des conditions d'exploitation spécifiques.

Les informations concernant des produits non IBM ont été obtenues auprès des fournisseurs de ces produits, par l'intermédiaire d'annonces publiques ou via d'autres sources disponibles. IBM n'a pas testé ces produits et ne peut confirmer l'exactitude de leurs performances ni leur compatibilité. Aucune réclamation relative à des produits non IBM ne pourra être reçue par IBM. Toute question concernant les performances de produits non IBM doit être adressée aux fournisseurs de ces produits.

Toute instruction relative aux intentions d'IBM pour ses opérations à venir est susceptible d'être modifiée ou annulée sans préavis, et doit être considérée uniquement comme un objectif.

Le présent document peut contenir des exemples de données et de rapports utilisés couramment dans l'environnement professionnel. Ces exemples mentionnent des noms fictifs de personnes, de sociétés, de marques ou de produits à des fins illustratives ou explicatives uniquement. Toute ressemblance avec des noms de personnes, de sociétés ou des données réelles serait purement fortuite.

LICENCE DE COPYRIGHT :

Le présent logiciel contient des exemples de programmes de demande en langage source destinés à illustrer les techniques de programmation sur différentes plateformes d'exploitation. Vous avez le droit de copier, de modifier et de distribuer ces exemples de programmes sous quelque forme que ce soit et sans paiement d'aucune redevance à IBM, à des fins de développement, d'utilisation, de vente ou de distribution de programmes d'application conformes aux interfaces de programmation d'application des plateformes pour lesquels ils ont été écrits. Ces exemples de programmes n'ont pas été rigoureusement testés dans toutes les conditions. Par conséquent, IBM ne peut garantir expressément ou implicitement la fiabilité, la maintenabilité ou le fonctionnement de ces programmes. Ces exemples de programmes sont fournis "EN L'ETAT", sans garantie d'aucune sorte. IBM ne sera en aucun cas responsable des dommages liés à l'utilisation de ces programmes.

Remarques sur les règles de confidentialité

Les produits logiciels IBM, y compris les solutions logicielles sous forme de services, (“Offres logicielles”) peuvent utiliser des cookies ou d'autres technologies pour collecter des informations sur l'utilisation du produit, pour aider à améliorer l'expérience de l'utilisateur final, pour adapter les interactions avec l'utilisateur final ou à d'autres fins. Dans la plupart des cas, les offres logicielles ne collectent pas d'informations personnelles. Certaines de nos Offres logicielles peuvent vous aider à collecter des informations identifiant la personne. Si cette Offre logicielle utilise des cookies pour collecter des renseignements personnels, des informations spécifiques relatives à leur utilisation sont présentées ci-dessous.

Cette offre logicielle n'utilise pas de cookies ni aucune autre technologie pour collecter des informations identifiant la personne.

Si les configurations déployées pour cette Offre logicielle vous permettent, en tant que client, de collecter des informations identifiant la personne auprès d'utilisateurs finaux via des cookies et d'autres technologies, vous êtes tenu de rechercher l'avis juridique vous concernant sur les lois applicables à ce type de collecte de données, y compris les exigences de mentions légales et de consentement.

Pour plus d'informations sur l'utilisation de diverses technologies, notamment de cookies, à ces fins, reportez-vous aux Points principaux de la Déclaration IBM de confidentialité sur Internet (<http://www.ibm.com/privacy>) et à la Déclaration IBM de confidentialité sur Internet sur le site <http://www.ibm.com/privacy/details>, ainsi qu'aux sections intitulées "Cookies, Web Beacons and Other Technologies" et "IBM Software Products and Software-as-a-Service Privacy Statement" sur le site <http://www.ibm.com/software/info/product-privacy> (en anglais).

Marques

IBM, le logo IBM et [ibm.com](http://www.ibm.com) sont des marques d'International Business Machines Corp. dans de nombreux pays. Les autres noms de produits ou de services peuvent être des marques d'IBM ou d'autres sociétés. La liste actualisée de toutes les marques d'IBM est disponible sur la page Web "Copyright and trademark information" à l'adresse www.ibm.com/legal/copytrade.shtml.

Adobe, le logo Adobe, PostScript et le logo PostScript sont des marques enregistrées d'Adobe Systems Incorporated aux Etats-Unis et/ou dans certains autres pays.

Intel, le logo Intel, Intel Inside, le logo Intel Inside, Intel Centrino, le logo Intel Centrino, Celeron, Intel Xeon, Intel SpeedStep, Itanium et Pentium sont des marques d'Intel Corporation ou de ses filiales aux Etats-Unis et dans certains autres pays.

Linux est une marque de Linus Torvalds aux Etats-Unis et/ou dans certains autres pays.

Microsoft, Windows, Windows NT et le logo Windows sont des marques de Microsoft Corporation aux Etats-Unis et/ou dans certains autres pays.

UNIX est une marque enregistrée de The Open Group aux Etats-Unis et/ou dans certains autres pays.

Java ainsi que toutes les marques et logos incluant Java sont des marques d'Oracle et/ou de ses sociétés affiliées.

D'autres noms de produits et de services peuvent être des marques d'IBM ou d'autres entreprises.

Glossaire

Ce glossaire comprend les termes et les définitions pour IBM SPSS Collaboration and Deployment Services.

Les références croisées suivantes sont utilisées dans ce glossaire :

- Voir associe un terme à un synonyme préféré, ou un acronyme ou une abréviation à sa forme complète définie.
- Voir aussi renvoie à un terme lié ou opposé.

Pour afficher les glossaires d'autres produits IBM, accédez au site www.ibm.com/software/globalization/terminology (s'ouvre dans une nouvelle fenêtre).

A

liste de contrôle d'accès (ACL)

En matière de sécurité informatique, liste associée à un objet qui identifie tous les sujets pouvant accéder à l'objet et répertorie leurs droits d'accès.

ACL

Voir [liste de contrôle d'accès](#).

action

Droit sur un aspect des fonctionnalités système. Par exemple, la capacité de configurer des notifications est définie comme une action. Les actions sont regroupées et attribuées aux utilisateurs à travers des rôles. Voir aussi [rôle](#).

Active Directory (AD)

Service d'annuaire hiérarchique qui permet une gestion sécurisée et centralisée d'un réseau complet, et constitue le composant central de la plateforme Microsoft Windows.

AD

Voir [Active Directory](#).

utilisateur autorisé

Sous-ensemble d'utilisateurs définis dans un annuaire distant, tel que SiteMinder ou Windows Active Directory, qui sont autorisés à accéder à SPSS Predictive Enterprise Services. Les utilisateurs autorisés sont définis quand seuls quelques utilisateurs dans un répertoire distant ont besoin d'accéder à l'application.

API

Voir [interface de programme d'application](#).

appender

Composant qui reçoit les demandes de consignation émanant d'un consignateur et écrit les instructions de journal dans un fichier ou console spécifié. Voir aussi [consignateur](#).

interface de programmation d'application (API)

Interface qui permet à un programme d'application écrit dans un langage de haut niveau d'utiliser les données ou fonctions spécifiques du système d'exploitation ou d'un autre programme.

B

fichier par lots

Fichier contenant les instructions traitées séquentiellement, comme unité.

objet binaire de grande taille (BLOB)

Type de données dont la valeur est une séquence d'octets d'une taille comprise dans la plage 0 octets à 2 gigaoctets moins 1 octet. Cette séquence n'a pas de page de code ni de jeu de caractères associés. Les objets BLOB peuvent contenir, par exemple, des images, du contenu audio ou des données vidéo.

BLOB

Voir [objet binaire de grande taille](#).

groupe de rupture

Ensemble de lignes de données renvoyées regroupées en fonction d'une valeur de colonne commune. Par exemple, dans une colonne d'états, les lignes de données de chaque état sont regroupées.

rapport en rafale

Rapport qui génère plusieurs fichiers de sortie au cours d'une exécution à l'aide de différents paramètres d'entrée extraits d'agrégats dans le rapport.

C

droits en cascade

Droits d'un dossier parent dans le référentiel de contenu qui a été propagé à ses objets enfant.

objet CLOB (character large object)

Type de données dont la valeur est une séquence de caractères (octet unique, multioctets ou les deux) d'une taille comprise dans la plage 0 octets à 2 gigaoctets moins 1 octet. En général, le type de données CLOB est utilisé à chaque fois qu'une chaîne de caractères dépasse les limites du type de données VARCHAR.

CLOB

Voir [character large object](#).

common warehouse metamodel (CWM)

Métamodèle écrit comme étant un standard commun par le groupe OMG (Object Management Group).

référentiel de contenu

Emplacement centralisé de stockage des actifs analytiques, tels que les modèles et les données. Le référentiel de contenu contient des fonctions de scoring du contrôle de sécurité et d'accès, de la gestion de contenu et de l'automatisation des processus.

contexte de données

Données d'entrée transmises avec une requête de scoring en temps réel. Par exemple, lorsqu'un score est demandé pour un client en fonction d'une cote de solvabilité et d'un géocode, ces derniers seront les données contextuelles de la demande.

données d'identification

Informations acquises lors de l'authentification qui décrit un utilisateur, des associations de groupe ou d'autres attributs d'identité liés à la sécurité et qui sont utilisées pour exécuter des services comme l'autorisation, l'audit ou la délégation. Par exemple, un ID utilisateur et un mot de passe sont des données d'identification qui autorisent l'accès au réseau et aux ressources système.

CWM

Voir [common warehouse metamodel](#).

D

entrepôt de données

Collection de données orientée sujet utilisée pour prendre en charge la prise de décision stratégique. L'entrepôt de données est le point central de l'intégration des données pour l'information décisionnelle. Il s'agit de la source de données d'un mini-entrepôt dans une entreprise qui fournit une vue commune des données d'entreprise.

nom distinctif (DN)

Nom qui identifie une entrée dans un répertoire. Un nom distinctif est composé de paires attribut:valeur, séparées par des virgules. Par exemple, CN=nom de personne et C=pays ou région.

DN

Voir [nom distinctif](#).

Document Object Model (DOM)

Système dans lequel un document structuré, un fichier XML par exemple, est visualisé sous la forme d'une arborescence d'objets pouvant être accessible et mis à jour à l'aide d'un programme. Voir aussi [interface SAX](#).

définition de type de document (DTD)

Règles qui spécifient la structure pour une classe particulière de documents SGML ou XML. La définition de type de document définit la structure avec des éléments, des attributs et des notations, et établit des contraintes relatives à leur utilisation dans la classe de documents particulière.

DOM

Voir [Document Object Model](#).

planning latent

Planning associé à une version de travail supprimée ou sans libellé d'un travail. Le planning latent ne peut pas être utilisé tant qu'il n'aura pas été de nouveau associé à une version de travail portant un libellé valide.

DTD

Voir [définition de type de document](#).

E**déploiement du fichier**

Voir [fichier d'archive d'entreprise](#).

fichier d'archive d'entreprise (EAR)

Type spécialisé de fichier JAR, défini par la norme Java EE, permettant de déployer des applications Java EE sur des serveurs d'applications Java EE. Un fichier EAR contient des composants EJB, un descripteur de déploiement et des fichiers d'archive web (WAR) pour des applications Web individuelles. Voir aussi [fichier d'archive Java](#), [fichier d'archive web](#).

serveur d'exécution

Serveur qui autorise le traitement analytique des ressources stockées dans le référentiel. Par exemple, pour exécuter une syntaxe IBM SPSS Statistics dans un travail IBM SPSS Collaboration and Deployment Services, un serveur d'exécution IBM SPSS Statistics doit être désigné.

exportation

Processus de stockage d'objets et de métadonnées du référentiel depuis le référentiel de contenu vers un fichier externe.

groupe étendu

Groupe défini en local d'utilisateurs distants. Les groupes étendus sont définis quand les groupes dans le répertoire distant ne sont pas assez précis.

Extensible Markup Language (XML)

Métalangage standard de définition de langages de marquage basé sur SGML (Standard Generalized Markup Language).

Extensible Stylesheet Language (XSL)

Langage de spécification de feuilles de style pour les documents XML. Le langage XSLT (Extensible Stylesheet Language Transformation) est utilisé avec XSL pour décrire comment un document XML est transformé en un autre document.

F**assistant de contenu de champ**

Fonction qui propose des valeurs de système et de variable prédéfinies pour les champs d'entrée.

G**étape de travail générale**

Méthode de traitement des commandes de système d'exploitation natif et des programmes exécutables sur un hôte ou un serveur de processus distant. Les travaux généraux ont accès aux fichiers stockés dans le référentiel et sur le système de fichiers et peuvent être utilisés pour contrôler les entrées/sorties des processus d'analyse.

I

importer

Processus d'ajout d'objets et de métadonnées définis dans un fichier externe généré par l'exportation dans un référentiel de contenu.

étape de travail de génération de rapport de consommateur itératif

Étape de travail à laquelle est transmise un ensemble de valeurs d'entrée générées par une étape de travail de génération de rapport de consommateur itératif. Le rapport de l'étape du travail de consommateur itératif est exécuté pour chaque tuple du jeu de données reçues.

étape de travail de génération de rapport de producteur itératif

Étape de travail qui génère un ensemble de valeurs transmises sous forme de paramètres d'entrée à une étape de travail de génération de rapport de producteur itératif.

J

JAAS

Voir [service JAAS \(Java Authentication and Authorization Service\)](#).

JAR

Voir [fichier d'archive Java](#).

fichier d'archive Java (JAR)

Format de fichier compressé pour le stockage des ressources nécessaires à l'installation et l'exécution d'un programme Java dans un fichier unique. Voir aussi [fichier d'archive d'entreprise](#), [fichier d'archive web](#).

service JAAS (Java Authentication and Authorization Service)

Dans la technologie Java EE, interface API standard pour l'exécution d'opérations basées sur la sécurité. Par le biais de JAAS, les services peuvent authentifier et autoriser les utilisateurs tout en permettant aux applications de rester indépendantes des technologies sous-jacentes.

Java Generic Security Services (JGSS)

Spécification qui offre aux programmes Java un accès aux services qui comprend la signature et le cachetage de messages ainsi qu'un mécanisme général d'authentification.

Java Naming and Directory Interface (JNDI)

Extension de la plateforme Java qui fournit une interface standard pour les services de nommage et d'annuaire hétérogènes.

JGSS

Voir [Java Generic Security Services](#).

JNDI

Voir [Java Naming and Directory Interface](#).

travail

Mécanisme d'automatisation du traitement analytique. Un travail est constitué d'étapes de travail exécutées de manière séquentielle ou conditionnelle. Des paramètres d'entrée peuvent être définis pour un travail. Un travail peut être exécuté à la demande ou déclenché par des plannings régis par le temps ou par un message, par le biais d'enregistrements d'exécution du travail stockés dans l'historique des travaux.

étape de travail

Unité discrète de traitement dans un travail. En fonction du type, les étapes de travail peuvent être exécutées sur l'hôte du référentiel de contenu ou sur des serveurs définis spécifiquement ou des serveurs de processus distants. Les objets stockés dans le référentiel ou dans le système de fichier peuvent fournir des entrées pour une étape de travail et les sorties d'étapes de travail peuvent être stockées dans le référentiel ou écrites sur le système de fichier.

K

KDC

Voir [centre de distribution de clés](#).

Kerberos

Protocole d'authentification de réseau basé sur le chiffrement par clé symétrique. Kerberos affecte une clé unique, appelée ticket, à chaque utilisateur qui se connecte au réseau. Le ticket est imbriqué dans les messages envoyés sur le réseau. Le récepteur d'un message utilise le ticket pour authentifier l'expéditeur.

centre de distribution de clés (KDC)

Service réseau qui fournit des tickets et des clés de session temporaires. Le centre de distribution de clés gère une base de données de principaux (utilisateurs et services) et leurs clés confidentielles associées. Il est composé du serveur d'authentification et du serveur de ticket d'octroi d'autorisations.

fichier de clés

En matière de sécurité, fichier ou carte cryptographique matérielle dans lesquels sont stockées les identités et les clés privées, à des fins d'authentification et de chiffrement. Certains fichiers de clés contiennent également des clés sécurisées ou publiques.

L

LDAP

Voir [Lightweight Directory Access Protocol](#).

Lightweight Directory Access Protocol (LDAP)

Protocole ouvert qui utilise TCP/IP pour fournir l'accès aux répertoires prenant en charge un modèle X.500 et n'impose pas les obligations de ressource du protocole plus complexe Directory Access Protocol (DAP) de X.500. Par exemple, LDAP peut être utilisé pour localiser des personnes, des organisations et d'autres ressources dans un répertoire Internet ou intranet.

verrouiller

Processus par le biais duquel l'intégrité des données est garantie en empêchant que plusieurs utilisateurs accèdent ou modifient simultanément les mêmes données ou le même objet.

consignateur

Composant qui prépare les instructions de journal à écrire sur la console ou dans un fichier journal. Voir aussi [appender](#).

M

planning selon le message

Planning utilisé pour lier l'exécution d'un travail à un événement signalé par un message JMS (Java Messaging Service). Par exemple, lorsqu'un travail repose sur l'entrée d'une application tierce, l'application doit envoyer un message JMS à quand le fichier d'entrée est prêt à être traité.

métamodèle

Modèle qui définit la langue pour l'expression d'un modèle.

méta-objet

Instance d'une classe XMI telle que définie dans le métamodèle.

fonction méta-objet (MOF)

Une fonction et un référentiel généralisés pour le stockage d'informations abstraites à propos de systèmes objets concrets ; concerne principalement la construction, standardisé par le groupe OMG.

MIME

Voir [Multipurpose Internet Mail Extensions](#).

MOF

Voir [fonction méta-objet](#).

Multipurpose Internet Mail Extensions (MIME)

Norme Internet qui autorise différentes formes de données, parmi lesquelles les données vidéo, audio ou binaires, à joindre à un e-mail sans qu'il soit nécessaire d'effectuer la conversion en texte ASCII.

N

notification

Mécanisme utilisé pour générer des messages électroniques informant les utilisateurs de types spécifiques d'événements du système, comme les changements des objets du référentiel de contenu et les réussites et échecs de traitement. Contrairement aux abonnements, les notifications peuvent être configurées pour envoyer des e-mails à plusieurs utilisateurs.

O

groupe OMG (Object Management Group)

Consortium à but non lucratif ayant pour mission de promouvoir la technologie orientée objet et sa standardisation. Le groupe OMG a été constitué pour réduire la complexité, abaisser les coûts et accélérer l'introduction de nouvelles applications logicielles.

ODS

Voir [Output Delivery System](#).

OMG

Voir [groupe OMG \(Object Management Group\)](#).

Output Delivery System (ODS)

Méthode de contrôle de la destination de la sortie dans SAS. L'ODS peut acheminer la sortie SAS vers un fichier de données SAS, un fichier de liste de texte, des fichiers HTML et des fichiers optimisés pour une impression haute résolution.

P

package

Unité installable d'un produit logiciel. Les packages de produit logiciel sont des unités installables séparément pouvant fonctionner indépendamment à partir d'autres packages de ce produit logiciel.

principal

Entité pouvant communiquer de manière sécurisée avec une autre entité. Un principal est identifié par son contexte de sécurité associé qui définit ses droits d'accès.

R

serveur de processus distant

Système distant conçu pour exécuter des commandes de système d'exploitation natif et des programmes exécutables.

adaptateur de contenu de référentiel

Package de logiciels optionnel qui permet de stocker et de traiter le contenu d'autres applications IBM SPSS, telles que Statistics, Modeler et Data Collection, ainsi que d'autres applications tierces.

base de données du référentiel

Base de données relationnelle permettant de stocker les objets et les métadonnées du référentiel de contenu.

ressources

Objet de référentiel de contenu.

définition de ressource

Sous-ensemble spécifique de ressources de référentiel de contenu utilisé pour activer le processus analytique, par exemple, des définitions de sources de données, des informations de connexion, des serveurs d'exécution et des domaines de message JMS.

rôle

Ensemble d'autorisations ou de droits d'accès. Voir aussi [action](#).

S

SAX

Voir [interface SAX](#).

planning

Objet de référentiel de contenu qui déclenche l'exécution du travail.

configuration de scoring

Configuration qui définit des paramètres spécifiques aux modèles permettant de générer des scores en temps réel, tels que les données d'entrée, les règles de processus, les sorties, la consignation, etc.

fournisseur de sécurité

Système qui effectue l'authentification d'utilisateur. Les utilisateurs et les groupes peuvent être définis localement (auquel cas, IBM SPSS Collaboration and Deployment Services lui-même est le fournisseur de sécurité) ou dérivés d'un annuaire à distance, tel que Windows Active Directory ou OpenLDAP.

interface avec le fournisseur de service (SPI)

Interface API qui prend en charge les composants remplaçables et pouvant être implémentés ou étendus par un tiers.

SGML

Voir [Standard Generalized Markup Language](#).

script de shell

Programme ou script qui est interprété par le shell d'un système d'exploitation.

interface SAX

Protocole d'accès en série déclenché par un événement permettant d'accéder aux documents XML utilisés. L'interface SAX, qui est une API Java uniquement, est utilisée par la plupart des servlets et des programmes réseau pour transmettre et recevoir des documents XML. Voir aussi [Document Object Model](#).

connexion unique (SSO)

Processus d'authentification dans lequel un utilisateur peut accéder à plusieurs systèmes ou applications en entrant un ID utilisateur et un mot de passe unique.

SOAP

Protocole simple basé sur XML pour l'échange d'informations dans un environnement distribué et décentralisé. SOAP peut être utilisé pour demander et renvoyer des informations, et appeler des services via Internet.

SPI

Voir [interface avec le fournisseur de service](#).

SSO

Voir [connexion unique](#).

Standard Generalized Markup Language (SGML)

Métalangage standard de définition de langages de marquage basé sur la norme ISO 8879. SGML se concentre sur les informations structurelles plutôt que sur les informations de présentation. Il sépare la structure et le contenu de la présentation. Il facilite également l'échange de documents entre supports électroniques.

mot vide

Mot d'usage courant, comme "le," "un," ou "et" qui est ignoré par une application de recherche.

abonnement

Avertissements par message électronique et flux RSS (Really Simple Syndication) que les utilisateurs du référentiel créent afin de les recevoir lors du changement d'état d'un actif.

T

TGT

Voir [ticket d'octroi d'autorisations](#).

ticket d'octroi d'autorisations (TGT)

Ticket qui autorise l'accès au service d'octroi de ticket dans le service d'octroi d'autorisations (KDC). Les tickets d'octroi d'autorisations sont transmis au principal par le service KDC une fois que le principal a terminé une demande réussie. Dans un environnement Windows 2000, un utilisateur se connecte au réseau et le service KDC vérifie le nom et le mot de passe chiffré du principal et envoie ensuite un ticket d'octroi d'autorisations à l'utilisateur.

planning horaire

Planning qui déclenche l'exécution d'un travail à une heure ou date indiquée. Par exemple, un planning horaire pourrait exécuter un travail tous les jeudis à 17 heures.

U

identificateur unique universel (UUID)

Identificateur numérique 128 bits qui est utilisé pour s'assurer que deux composants n'ont pas le même identificateur.

UUID

Voir [identificateur unique universel](#).

V

Velocity

Moteur de modèle Java qui fournit un langage de modèle simple et puissant pour référencer les objets définis en code Java. Velocity est un logiciel libre dirigé par le projet Apache.

W

W3C

Voir [consortium World Wide Web](#).

WAR

Voir [fichier d'archive web](#).

fichier d'archive web (WAR)

Format de fichier compressé, défini par la norme Java EE, pour le stockage de toutes les ressources nécessaires à l'installation et à l'exécution d'une application Web dans un fichier unique. Voir aussi [fichier d'archive d'entreprise](#), [fichier d'archive Java](#).

langage WSDL (Web Services Description Language)

Spécification XML décrivant les services en réseau sous forme de points finaux fonctionnant sur des messages contenant des informations orientées document ou orientés procédure.

consortium World Wide Web (W3C)

Consortium industriel international conçu pour développer des protocoles communs destinés à promouvoir l'évolution et l'interopérabilité du Web.

WSDL

Voir [langage WSDL \(Web Services Description Language\)](#).

X

XMI

Voir [XML Metadata Interchange](#).

XML

Voir [langage Extensible Markup Language](#).

XML Metadata Interchange (XMI)

Infrastructure d'intégration XML régi par un modèle pour définir, échanger, manipuler et intégrer des données et des objets XML. Normes XMI utilisées pour l'intégration des outils, des référentiels, des applications et des entrepôts de données.

XSL

Voir Extensible Stylesheet Language.

Index

A

abonnement à des fichiers [169](#)
abonnements
 abonnement à des fichiers [169](#)
 adresse e-mail pour [170](#)
 désabonnement [169](#)
 fichiers [169](#)
 gestion [170](#)
 modification [169](#)
 pour des objets exportés et importés [163](#)
 préférences de l'utilisateur [170](#)
 suppression [170](#)
 travaux [169](#)
abonnements durables [147](#)
abonnés à la sécurité [167](#)
accès
 fichiers expirés [41](#)
accès à la base de données
 limitation [214](#)
accès administrateur
 avec Contrôle d'accès d'utilisateur (UAC) [223](#)
 pour IBM SPSS Modeler Server [223](#)
accès aux données [214](#)
accès aux données client [214](#)
accessibilité
 navigation au clavier [235](#)
 utilisateurs malvoyants [237](#)
 utilisateurs non-voyants [237](#)
actions
 promotion [82](#)
activation
 filtrage [158](#), [159](#)
administration [212](#)
affichage
 état du serveur [160](#), [161](#)
 fichiers expirés [41](#)
 historique des étapes de travail [153](#), [154](#)
 historique des travaux [153](#), [159](#)
 journaux [154](#)
 planning de travaux [158](#)
 propriétés [33](#), [34](#), [41](#), [42](#), [45](#)
 propriétés de serveur [211](#)
 résultats de la recherche [21](#)
 sortie de travail [154](#)
affichage d'un graphique de scoring [128](#)
affichage des données [219](#)
aide
 accès [9](#)
 F1 [9](#)
 navigation au clavier [236](#)
aide F1 [9](#)
ajout
 de principaux à un libellé [43](#)
 politiques de promotion [66](#)
 serveurs administrés [209](#)
 variables de travail [136](#)

ajouter des étapes [136](#)
alias
 affichage [126](#)
 création [118](#)
 dans le test de division A/B [125](#), [126](#)
 modification [119](#)
 pour des configurations de scoring [117](#)
 suppression [120](#)
allow_modelling_memory_override
 fichier options.cfg [226](#)
annuler
 travaux [153](#)
aperçu
 explorateur de contenu [13](#)
 travaux [131](#), [132](#)
aperçu du message de notification [169](#)
application
 démarrage [9](#)
 navigation [9](#)
 quitter [11](#)
 verrous [22](#)
application d'administration
 connexions [212](#)
arrêt [212](#)
assistant de contenu [10](#)
assistant de contenu de champ [10](#)
attributs du domaine de message [65](#)
audit
 pour le scoring [115](#)
autorisation de groupe
 adresse URL [213](#)
autorisations de sortie [141](#)

B

base de données, mise en mémoire cache
 contrôle à partir du fichier options.cfg [231](#)
bases de données [132](#)
bases de données, mise en mémoire cache [231](#)
BOM, *Voir* modèles objet métier

C

cache_compression
 fichier options.cfg [226](#)
canaux de distribution [45](#)
cardinalité
 relations de modèle de données [95](#)
cellules
 blanc [153](#)
cellules vides
 dans l'historique des travaux [153](#)
champion/challenger [154](#), [155](#), [200–206](#)
chiffrement
 FIPS [230](#)
chiffrement de données SSL
 activation pour IBM SPSS Modeler Server [228](#)

- chiffrement FIPS [230](#)
- clés des tables [64](#)
- client
 - démarrage [9](#)
- clusters de serveurs
 - ajout de serveurs [72](#)
 - création [72](#)
 - modification [72](#)
 - nom [72](#)
 - paramètres [72](#)
 - pondérations [72](#)
 - promotion [82](#)
 - suppression de serveurs [72](#)
- codes de retour
 - évaluation de modèle [165](#)
 - notifications [165](#)
- Cognos
 - champion/challenger [206](#)
- collaboration [1](#)
- colonnes [63](#)
- comparaison
 - modèles [199](#), [200](#)
- compression du cache [214](#), [219](#), [226](#)
- conditions préalables
 - travaux [132](#)
- configuration du coordinateur de processus
 - pour IBM SPSS Modeler Server [229](#)
- configuration du coordinateur de processus (COP)
 - pour IBM SPSS Modeler Server [229](#)
- configurations
 - pour les modèles de scoring [112](#)
- configurations de scoring
 - affichage [126](#)
 - alias [117](#)
 - audit [115](#)
 - consignation [115](#)
 - création [112](#)
 - données [113](#)
 - ensembles d'associations [120](#), [123](#), [124](#)
 - fournisseurs de données [113](#)
 - interruption [127](#)
 - libellés [113](#)
 - modèles [113](#)
 - modification [127](#)
 - noms de configuration [113](#)
 - reprise [127](#)
 - résultats [115](#)
 - saisie [114](#)
 - scoring par lots [117](#)
 - suppression [128](#)
 - tailles de cache [117](#)
- conflits
 - doubles [79](#), [80](#)
 - importer [78–80](#)
 - versions non valides [79](#), [80](#)
- connecteur conditionnel [138](#)
- connecteur d'échec [138](#)
- connecteur de transfert [138](#)
- connecteur séquentiel [138](#)
- connecteurs
 - conditionnel [138](#)
 - échec [138](#)
 - relation [137–140](#)
 - séquentiel [138](#)
- connecteurs (*suite*)
 - suppression [140](#)
 - transférer [138](#)
- connexion
 - existant [15](#)
 - fin [15](#)
 - nouveau [14](#)
 - serveur [13–16](#)
- connexion au serveur
 - existant [15](#)
 - fin [15](#)
 - modification du mot de passe [16](#)
 - nouveau [14](#)
- connexions
 - serveur [41](#), [42](#), [45](#)
- connexions à la base de données
 - fermeture [232](#)
- connexions au serveur
 - travaux [132](#)
- conseils
 - attribution de nom [10](#)
- consignation
 - pour le scoring [115](#)
- conventions
 - attribution de nom [10](#)
- conventions d'attribution de nom [10](#)
- coordinateur de processus [216](#)
- cop_enabled
 - fichier options.cfg [229](#)
- cop_host
 - fichier options.cfg [229](#)
- cop_password
 - fichier options.cfg [229](#)
- cop_port_number
 - fichier options.cfg [229](#)
- cop_service_description
 - fichier options.cfg [229](#)
- cop_service_host
 - fichier options.cfg [229](#)
- cop_service_name
 - fichier options.cfg [229](#)
- cop_service_weight
 - fichier options.cfg [229](#)
- cop_update_interval
 - fichier options.cfg [229](#)
- cop_user_name
 - fichier options.cfg [229](#)
- copie
 - rubriques [53](#)
- création
 - alias de configuration de scoring [118](#)
 - associations de configuration de scoring [123](#)
 - clusters de serveurs [72](#)
 - plannings [146](#)
 - propriétés personnalisées [47](#)
 - rubriques [52](#)

D

- data_file_path
 - fichier options.cfg [225](#)
- data_files_restricted
 - fichier options.cfg [225](#)
- date d'expiration [46](#)

- date d'exécution du modèle
 - filtrage des vues de gestion des modèles [160](#)
- date de début
 - pour les plannings [147](#)
- date de fin
 - pour les plannings [147](#)
- dates
 - expiration [40](#), [41](#)
- dates d'expiration
 - affichage [41](#)
 - aperçu [40](#)
 - définition [40](#)
 - exportation [41](#)
 - importation [41](#)
 - modification [40](#)
 - réactivation [41](#)
 - recherche [41](#)
 - restrictions [41](#)
- déconnexion des utilisateurs [221](#)
- définition de serveurs
 - ajout [69](#)
 - emplacement [69](#)
 - modification [71](#)
 - noms [69](#)
 - processus distant [70](#)
 - référentiel de contenu [69](#)
 - SAS [70](#)
 - types [69](#)
- définitions de ressources
 - dans les politiques de promotion [67](#)
 - définition de serveurs [57](#), [68–70](#)
 - définitions de sources de données [57](#)
 - définitions des données d'identification [57](#), [58](#)
 - exportation [73](#)
 - importation [73](#)
 - sources de données [58](#)
 - verrouillage [22](#), [23](#)
- définitions de sources de données [57](#)
- définitions des données d'identification [57](#), [58](#)
- définitions des tables [63](#)
- délai de connexion [213](#)
- démarrage
 - application [9](#)
 - client [9](#)
 - système [9](#)
- déploiement [2](#)
- description [46](#)
- destinataire
 - de la notification [165](#), [166](#)
- destinataires [165](#), [166](#), [168](#)
- destination
 - données d'identification [57](#)
 - serveur [69](#)
- destination des informations d'identification [57](#)
- destination du serveur [69](#)
- déverrouillage [23](#)
- déverrouillage d'objets [23](#)
- DEVICE [178](#), [179](#)
- diffusion d'un message aux utilisateurs [221](#)
- dissocier les termes de la recherche [20](#)
- domaine de message [65](#), [193](#)
- domaine de message JMS [149](#)
- domaines de message
 - pour les plannings [147](#)
- domaines de message (*suite*)
 - promotion [82](#)
- données
 - filtrage des vues de gestion des modèles [160](#)
- données d'identification
 - pour les plannings [146](#)
 - promotion [82](#)
 - travail [132](#)
- dossier
 - définitions de ressources [57](#), [58](#), [68–70](#)
 - recherche [17–22](#)
- dossier des définitions des ressources [13](#)
- dossiers
 - définitions de ressources [13](#)
 - enfant [37](#)
 - expiration de [207](#)
 - exportation [75](#), [76](#), [78–80](#)
 - importation [75–80](#)
 - parent [37](#)
 - référentiel de contenu [207](#)
 - restrictions [207](#)
 - travaux soumis [207](#)
- doubles [79](#), [80](#)
- droits d'accès
 - application [37](#)
 - attribution [36](#)
 - création [36](#)
 - étape de travail [141](#)
 - fichier de sortie [141](#)
 - héritage [16](#)
 - lors de l'importation [76](#)
 - mise à jour en masse [55](#)
 - modification [36](#), [37](#)
 - modification d'un libellé [43](#)
 - objet [36](#), [37](#)
 - pour les libellés [43](#)
 - pour les résultats de visualisation [174](#)
 - pour les résultats SAS [178](#)
 - répercussion [37](#)
 - spécification en tant que variables itératives [142](#)
 - suppression [37](#)
- droits d'accès à des objets
 - modification [36](#)
 - répercussion [37](#)
 - suppression [37](#)
- droits d'accès sur les fichiers de sortie [141](#)
- DSN
 - restriction d'accès [214](#)
- durée d'attente
 - pour des configurations de scoring [115](#)
- durée d'attente du calcul
 - pour des configurations de scoring [115](#)
- durée d'initialisation des données
 - pour des configurations de scoring [115](#)

E

- échec de livraison [170](#)
- échec de livraison d'abonnement [170](#)
- échec de livraison de notification [170](#)
- échec de livraison par e-mail [170](#)
- éditeur de données
 - masquer les données sur le client [219](#)
- éditeur de travail

- éditeur de travail (*suite*)
 - navigation au clavier [236](#)
- efficacité des prédicteurs [156](#)
- emplacements
 - fichier de configuration [213](#)
 - fichier de profil [213](#)
 - répertoire des fichiers temporaires [213](#)
- enregistrer des travaux [140](#)
- ensembles d'associations
 - affichage [126](#)
 - création [123](#)
 - dans le test de division A/B [125](#), [126](#)
 - modification [124](#)
 - pour des configurations de scoring [120](#)
 - suppression [124](#)
- erreur d'exécution de flux [226](#)
- erreur standard [183](#)
- étape de travail
 - droits d'accès [141](#)
 - notifications [164](#)
- étape de travail de notification
 - à partir de l'adresse [196](#)
 - ajout à un travail [195](#)
 - basé sur les résultats [195](#)
 - connexion à d'autres étapes de travail [195](#)
 - consommateur itératif [196](#)
 - corps [196](#)
 - destinataires [196](#)
 - informations générales [196](#)
 - modèle de message [196](#), [197](#)
 - onglet Notification [196](#)
 - personnalisation [196](#)
 - pièces jointes d'e-mail [195](#)
 - sujet [196](#)
 - utilisation dans des scorings de modèle [195](#)
- étape régie par un message
 - définition des propriétés [193](#)
- étapes
 - ajout [136](#)
 - exécution [137](#)
 - relations [137–140](#)
 - travail [131–134](#), [136](#), [137](#)
- étapes de génération de rapport [173](#)
- étapes de travail
 - historique [154](#)
 - résultats [154](#)
- étapes de travail générale
 - attribution de nom [183](#)
 - définition des propriétés [183](#)
 - exemples [187](#)
 - fichiers d'entrée [184](#)
 - fichiers de sortie [184](#), [185](#)
 - répertoire de travail [183–185](#)
- Étapes de travail générales
 - exemples [185](#)
- étapes de travail générales
 - ajout à des travaux [183](#)
- étapes des rapports de visualisation
 - format de fichier de sortie [174](#)
- étapes SAS
 - ajout à des travaux [177](#)
 - attribution de nom [177](#)
 - contrôle du traitement [177–179](#)
 - création de graphiques [178](#), [179](#)
- étapes SAS (*suite*)
 - définition des propriétés [177](#), [178](#)
 - dénomination des résultats [178](#)
 - droits d'accès aux résultats [178](#)
 - emplacement des résultats [178](#)
 - exemple [179](#)
 - fichiers externes [179](#)
 - sortie HTML [179](#)
 - sortie texte [179](#)
 - versions [177](#)
- état
 - étape de travail [154](#)
 - filtrage [158](#), [159](#)
 - serveur [160](#), [161](#)
 - travail [153](#)
- état du serveur [160](#), [161](#)
- évaluation de modèle
 - codes de retour [165](#), [195](#)
 - notifications [165](#), [195](#)
- exclusions
 - termes de la recherche [17](#), [22](#)
- exécutables [183](#)
- exécution de flux multiples [226](#)
- exécution des travaux [137](#), [145](#), [146](#), [152](#)
- exemple de traitement régi par un message [149](#)
- expéditeur
 - de la notification [165](#), [166](#)
- expiration
 - connexion [213](#)
 - travaux soumis [207](#)
- explorateur de contenu
 - aperçu [13](#)
 - connexions au serveur [13–16](#)
 - droits d'accès [16](#)
 - fichiers [16](#), [17](#)
 - navigation au clavier [235](#)
 - organisation [13](#)
 - propriétés [33](#)
 - recherche [17–22](#)
 - suppression de fichiers [17](#)
 - travaux [133](#), [134](#)
 - versions [39](#), [46](#)
- exportation
 - conflits [78](#), [79](#)
 - dates d'expiration [41](#)
 - définitions de ressources [73](#)
 - dossiers [75](#), [76](#), [78–80](#)
 - modèles d'objet d'exécution [107](#)
 - modèles objet métier [97](#), [105](#)
 - références externes [75](#)
 - restrictions [76](#)
 - travaux [75](#)

F

- fabrique de nommage [65](#)
- fenêtres
 - redémarrage du service Web [222](#)
- fichier
 - abonnements [169](#)
 - droits d'accès [141](#)
 - filtrage des vues de gestion des modèles [160](#)
 - versions [37](#), [39](#), [46](#)
- fichier de commandes [183](#)

- fichier de configuration
 - emplacement [213](#)
- fichier de profil [213](#), [218](#)
- fichier journal actif [217](#)
- fichier options.cfg [231](#)
- fichiers
 - .pes [75](#), [76](#)
 - ajout [17](#)
 - ajouter au référentiel [75](#)
 - copie [16](#)
 - déplacement [16](#)
 - déverrouillage [23](#)
 - droits d'accès [16](#)
 - expiration [40](#), [41](#)
 - expiré [41](#)
 - ouverture [16](#)
 - réactivation [41](#)
 - suppression [17](#)
 - téléchargement [17](#), [75](#)
 - verrouillage [22](#)
- fichiers d'entrée
 - étapes de travail générale [184](#)
- fichiers de données
 - champion/challenger [204](#)
- fichiers de sortie
 - étapes de travail générale [184](#), [185](#)
- fichiers externes
 - dans des étapes SAS [179](#)
- fichiers PMML [185](#)
- Fichiers PMML [187](#)
- FILENAME [179](#)
- filtrage
 - activation [158](#), [159](#)
 - historique des travaux [159](#)
 - planning de travaux [158](#)
 - vue de scoring [127](#)
- filtrage de type MIME [68](#)
- filtres
 - date d'exécution du modèle [160](#)
 - données [160](#)
 - fichier [160](#)
 - index [160](#)
 - libellé [157](#)
 - tendance [160](#)
 - travail [157](#)
 - type d'évaluation [160](#)
- filtres de constante
 - pour les plans d'accès aux données [92](#)
- filtres de message
 - pour les plannings [147](#)
- filtres de paramètre
 - pour les plans d'accès aux données [92](#)
- filtres de référence
 - pour les plans d'accès aux données [92](#)
- flux
 - état [154](#), [155](#)
 - résultats [154](#), [155](#)
- flux ATOM [45](#)
- flux de syndication [45](#)
- flux RSS [45](#)
- fournisseurs de sécurité [142](#)

G

- génération de scripts
 - champion/challenger [199](#)
 - IBM SPSS Modeler [199](#)
- génération SQL
 - activation pour IBM SPSS Modeler Server [227](#)
- gérer les droits d'accès aux libellés
 - pour les libellés [43](#)
- gestion de la mémoire
 - options d'administration [226](#)
- gestion des modèles [154](#), [155](#)
- glisser et déposer [9](#)
- glossaire [243](#)
- group_configuration [230](#)
- groupe administrateur [214](#)
- groupes
 - aperçu [218](#)
 - création [218](#)
 - droits d'accès [141](#)
 - existant [36](#)
 - modification [218](#)
 - nouveau [36](#)
 - paramètres [219](#)
 - suppression [37](#)
- groupes d'utilisateurs
 - aperçu [218](#)
 - création [218](#)
 - modification [218](#)
 - paramètres [219](#)
- GSFNAME [179](#)

H

- héritage
 - droits d'accès [37](#)
- héritage de droits d'accès [37](#)
- heure [18](#)
- heure de début
 - pour les plannings [147](#)
- historique
 - étape de travail [154](#)
 - état du serveur [160](#), [161](#)
 - travail [153](#), [159](#)
- historique des étapes de travail
 - affichage [153](#), [154](#)
- historique des travaux
 - affichage [153](#), [159](#)
 - filtrage [159](#)
 - limitation [159](#)
 - navigation au clavier [236](#)
 - réorganisation [159](#)
- hôte [213](#)

I

- IBM Analytical Decision Management
 - références à une règle du service Web [25](#)
 - références à une règle externe [25](#)
 - références locales à une règle IBM Operational Decision Management [25](#)
- IBM Operational Decision Manager
 - modèles d'objet d'exécution [106](#), [107](#)

- IBM Operational Decision Manager (*suite*)
 - modèles objet métier [104–106](#)
- IBM SPSS Analytic Server
 - options de configuration [224](#)
- IBM SPSS Collaboration and Deployment Services
 - Deployment Manager [3](#), [4](#)
- IBM SPSS Collaboration and Deployment Services
 - Deployment Portal [3](#), [4](#)
- IBM SPSS Collaboration and Deployment Services
 - Repository [3](#)
- IBM SPSS Modeler Administration Console
 - accès administrateur [223](#)
 - accès Contrôle d'accès d'utilisateur (UCA) [223](#)
- IBM SPSS Modeler Server
 - accès administrateur [223](#)
 - accès Contrôle d'accès d'utilisateur [223](#)
 - administration [222](#)
 - configuration du coordinateur de processus [229](#)
 - configuration du coordinateur de processus (COP) [229](#)
 - contrôle, utilisation [231](#)
 - numéro de port [224](#)
 - options de configuration [224](#)
 - processus serveur [231](#)
 - répertoire temporaire [225](#)
- IBM SPSS Statistics Administration Console
 - connexions [212](#)
- importation
 - conflits [78](#), [79](#)
 - dates d'expiration [41](#)
 - définitions de ressources [73](#)
 - modèles objet métier [97](#), [106](#)
 - restrictions [76](#)
- importer
 - autorisations de sécurité [76](#)
 - dossiers [75–80](#)
 - références externes [75](#)
 - travaux [75](#)
- index
 - filtrage des vues de gestion des modèles [160](#)
- interruption
 - configurations de scoring [127](#)
- io_buffer_size
 - fichier options.cfg [226](#)

J

- JMS
 - mapper les variables [148](#)
- journal des performances
 - affichage [217](#)
 - intervalle [216](#)
- journaux
 - affichage [217](#)
 - affichage des informations de performances [217](#)
 - options de configuration [216](#)
 - résultats [154](#)
 - travail [154](#)

K

- Kerberos [230](#)

L

- lecteurs d'écran [237](#)
- libellé
 - notifications [165](#)
- libellé de version
 - filtrage [158](#), [159](#)
- libellé LATEST [37](#)
- libellés
 - application [39](#)
 - droits d'accès [43](#)
 - filtrage [158](#), [159](#)
 - LATEST [37](#)
 - pour les versions [37](#), [39](#)
 - recommandations [38](#)
 - sécurité [43](#)
 - suppression [39](#)
 - version de serveur [45](#)
- libellés de travail
 - pour les plannings [146](#)
- lignes
 - filtrage [158](#), [159](#)
- logiciel serveur
 - arrêt [212](#)
 - pause [212](#)
 - redémarrage [212](#)
- Lotus [167](#)

M

- max_file_size
 - fichier options.cfg [225](#)
- max_login_attempts
 - fichier options.cfg [224](#)
- max_parallelism
 - fichier options.cfg [226](#)
- max_sessions
 - fichier options.cfg [224](#)
- max_sql_string_length
 - fichier options.cfg [227](#)
- mémoire [214](#), [219](#)
- mémoire Java [214](#), [219](#)
- mémoire JVM [214](#), [219](#)
- mémoire JVM maximale [214](#), [219](#)
- memory_usage
 - fichier options.cfg [226](#)
- message
 - diffusion aux utilisateurs [221](#)
- messages d'erreur
 - pour les plannings [152](#)
- mesures
 - pour les performances de scoring [115](#)
- métadonnées
 - défini par l'utilisateur [35](#), [47](#), [49](#), [50](#), [52–54](#)
 - propriétés de la version [46](#)
- mise en mémoire cache des bases de données [231](#)
- mis à jour en masse des propriétés
 - autorisation [55](#)
 - général [54](#)
 - version [55](#)
- mode avancé
 - pour les vues de données analytiques [97](#)
- modèle [165](#), [166](#)
- modèle de message [196](#), [197](#)

- modèles
 - champion/challenger [199](#)
 - comparaison [199](#)
 - IBM SPSS Modeler [199](#)
 - scoring [199](#)
 - surveillance [199](#)
- modèles challenger
 - sources de données [202](#)
- modèles champion [199](#), [200](#), [202](#), [203](#)
- modèles d'objet d'exécution
 - exportation [107](#)
- modèles de données
 - ajout d'attributs [98](#)
 - ajout d'attributs dérivés [100](#)
 - ajouter des tables [88](#), [97](#)
 - attributs de table [90](#)
 - champs de flux [90](#)
 - définition des relations [99](#)
 - mappage de données [89](#)
 - modification des propriétés [102](#)
 - pour les vues de données analytiques [95](#)
 - relations [95](#)
 - suppression d'attributs [103](#)
 - suppression de tables [103](#)
- modèles objet métier
 - exportation [97](#), [105](#)
 - importation [97](#), [106](#)
- modélisation
 - gestion de la mémoire [226](#)
- modelling_memory_limit_percentage
 - fichier options.cfg [226](#)
- modification
 - alias de configuration de scoring [119](#)
 - associations de configuration de scoring [124](#)
 - clusters de serveurs [72](#)
 - configurations de scoring [127](#)
 - droits d'accès [36](#)
 - droits d'accès à un libellé [43](#)
 - mots de passe [16](#)
 - plannings [149](#)
 - propriétés [34](#)
 - propriétés personnalisées [35](#), [49](#)
 - rubriques [35](#)
 - variables de travail [136](#)
- modifier les termes de la recherche [20](#)
- Motif de récurrence
 - pour les plannings [147](#)
- mots de passe
 - modification [16](#)
 - nouveau [16](#)
- mots-clés [46](#)

N

- navigation
 - souris [9](#)
 - touche entrée [9](#)
- navigation au clavier
 - dans l'éditeur de travail [236](#)
 - dans l'explorateur de contenu [235](#)
 - dans la vue historique des travaux [236](#)
 - dans le système d'aide [236](#)
 - dans les tables [236](#)
- Netezza [62](#)

- nettoyage [175](#)
- nom de destination [65](#)
- nom de domaine de message [65](#)
- nom de l'étape de travail
 - champion/challenger [200](#)
- nombre maximal d'unités d'exécution [214](#), [219](#)
- NOSPLASH [178](#)
- NOSTATUSWIN [178](#)
- notifications
 - action [163](#)
 - aperçu [165](#), [166](#), [168](#)
 - aperçu du message [169](#)
 - changements de la structure de dossier [164](#)
 - contenu [163](#)
 - définition [164](#)
 - désactivation [145](#)
 - destinataires [165](#), [166](#)
 - erreurs [168](#)
 - étape de travail [164](#)
 - évaluation de modèle [165](#)
 - événements de dossier [164](#)
 - expéditeur [165](#), [166](#)
 - formatage HTML [168](#)
 - libellé [163](#), [165](#), [166](#)
 - modèle [165](#), [166](#), [168](#)
 - modification [164](#)
 - notifications de contenu [164](#)
 - notifications de dossier [164](#)
 - options de dossier [165](#), [166](#)
 - personnalisation de message [165](#), [166](#), [168](#)
 - pièce jointe [165](#), [166](#)
 - pour des objets exportés et importés [163](#)
 - revenir au modèle par défaut [166](#)
 - saisie des e-mails des destinataires [167](#)
 - sélection des destinataires à partir de Lotus Notes [167](#)
 - sélection des destinataires à partir des abonnés à la sécurité [167](#)
 - sujet [168](#)
 - sujet du message [165](#), [166](#)
 - suppression [164](#), [166](#)
 - texte du corps [168](#)
 - travail [163](#)
 - variables de propriété d'événement [168](#)
- nouveau
 - propriétés personnalisées [47](#)
 - rubriques [52](#)
- nouveaux travaux [133](#)
- numéro de port
 - IBM SPSS Modeler Server [224](#)

O

- objet de contenu
 - propriétés [33](#)
- objets
 - contenu [13](#), [16](#), [17](#)
 - déverrouillage [23](#)
 - droits d'accès [16](#)
 - fichiers [16](#), [17](#)
 - recherche [17-22](#)
 - suppression [17](#)
 - verrouillage [22](#)
 - versions [46](#)
- objets de contenu

objets de contenu (*suite*)

- définition [13](#)
- droits d'accès [16](#)
- stockage [13](#), [16](#), [17](#)
- versions [37](#), [39](#)

ODBC [132](#)

ODS [179](#)

option cache_connection [232](#)

options de configuration

- accès aux fichiers de données [213](#), [225](#)
- aperçu [212](#), [224](#)
- chiffrement de données SSL [228](#)
- connexions [213](#)
- connexions et sessions [224](#)
- consignation [216](#)
- coordinateur de processus [229](#)
- COP [216](#), [229](#)
- génération SQL automatique [227](#)
- gestion de la mémoire [226](#)
- longueur de chaîne SQL [227](#)
- numéro de port [224](#)
- performances et optimisation [226](#)
- présentation [224](#)
- réécriture des flux [226](#)
- répertoire temporaire [213](#), [225](#)
- tentatives de connexion [224](#)
- traitement parallèle [226](#)
- utilisateurs [214](#)

options de dossier [166](#)

options.cfg [230](#)

ordre d'importation [76](#)

P

par lots

- plans d'accès aux données [87](#)

paramètre umask [219](#)

paramètres de port du serveur

- fichier options.cfg [226](#)

paramètres des ports

- fichier options.cfg [226](#)

paramètres du pare-feu

- fichier options.cfg [226](#)

paramètres PDF

- pour les utilisateurs malvoyants [237](#)

pause [212](#)

personnalisation

- messages de notification [168](#)

personnalisation de message

- aperçu [168](#)
- erreurs [168](#)
- formatage HTML [168](#)
- modèle [168](#)
- personnalisation de message [168](#)
- sujet [168](#)
- texte du corps [168](#)
- variables de propriété d'événement [168](#)

pièce jointe [165](#), [166](#), [168](#)

plage de dates [18–20](#)

plage de récurrence

- pour les plannings [147](#)

planification des travaux [145](#)

planning

- travail [158](#)

planning de travaux

- affichage [158](#)
- filtrage [158](#)
- limitation [158](#)
- navigation au clavier [236](#)
- réorganisation [158](#)

planning des travaux [152](#)

plannings

- création [146](#)
- données d'identification [146](#)
- latent [149](#)
- libellés de travail [146](#)
- modification [149](#)
- régi par le temps [147](#)
- régi par un message [147](#)
- suppression [149](#)
- variables de travail [148](#)

plannings hebdomadaires [147](#)

plannings horaires [147](#)

plannings journaliers [147](#)

plannings mensuels [147](#)

plans d'accès aux données

- création [87](#)
- pour le scoring [113](#)
- pour les vues de données analytiques [87](#), [91](#), [92](#), [94](#)
- prévisualisation des données [94](#)
- remplacement des sources de données [91](#), [92](#)
- suppression [95](#)
- temps réel [92](#)

PMML [109](#)

politique de promotion

- modification [68](#)

politiques de promotion

- ajout [66](#)
- définitions de ressources [67](#)
- minutage [66](#)
- suppression [68](#)

pondérations

- dans les clusters de serveurs [72](#)

port_number

- fichier options.cfg [224](#)

préciser la recherche [18–21](#)

préférences

- canaux de distribution [45](#)
- préférences de l'utilisateur
- adresse électronique [170](#)
- canaux de distribution [45](#)

principaux

- ajoutées à un libellé [43](#)
- modification des droits d'accès à un libellé [43](#)
- suppression d'un libellé [43](#)

principaux itératifs [142](#)

priorité d'UC [219](#)

privilèges

- accès [47](#), [52](#)
- administratif [47](#), [52](#)

processeurs

- multiples [226](#)

processus distant

- serveurs d'exécution [3](#), [5](#)

processus serveur [221](#)

profils

- aperçu [218](#)
- création [218](#)

- profils (*suite*)
 - modification [218](#)
 - paramètres [219](#)
- profils utilisateur
 - aperçu [218](#)
 - création [218](#)
 - modification [218](#)
 - paramètres [219](#)
- program_file_path
 - fichier options.cfg [225](#)
- program_files_restricted
 - fichier options.cfg [225](#)
- promotion
 - actions pour les rôles [82](#)
 - immédiate [66, 68](#)
 - objet dépendant [68](#)
 - règles [81](#)
 - retardée [66, 68, 81](#)
 - types MIME [68](#)
- promotion immédiate [66, 68](#)
- promotion retardée [66, 68](#)
- property [19, 20](#)
- propriété [18](#)
- propriétés
 - affichage [33, 34, 41, 42, 45](#)
 - aperçu [33](#)
 - définition [33](#)
 - général [34](#)
 - mises à jour en masse [54, 55](#)
 - modification [20, 34](#)
 - objet [33, 34](#)
 - objet de contenu [33](#)
 - personnalisé [35, 47, 49, 50, 52](#)
 - rubriques [52–54](#)
 - serveur [35, 41, 42, 45, 47, 49, 50, 52–54](#)
 - suppression [21](#)
- propriétés de domaine de message [65](#)
- propriétés de l'objet
 - affichage [33, 34, 41, 45](#)
 - modification [34](#)
- propriétés de la version
 - mise à jour en masse [55](#)
- propriétés de table [63](#)
- propriétés générales [34](#)
- propriétés personnalisées
 - accès [47](#)
 - aperçu [47](#)
 - création [35, 47, 49](#)
 - définition [35](#)
 - définition des valeurs [47](#)
 - existant [35, 49](#)
 - libellé [47](#)
 - modification [35, 49](#)
 - nouveau [47](#)
 - recherche [50](#)
 - suppression [50](#)
 - type de propriété [47](#)
 - types de propriété [35](#)
 - valeurs de sélection [35, 47, 49](#)

Q

- quitter
 - application [11](#)

- quitter (*suite*)
 - client [11](#)
 - système [11](#)

R

- raccourcis
 - clavier [235](#)
- rapports
 - externes [207](#)
 - soumises [207](#)
- rapports de visualisation
 - ajout à des travaux [173](#)
 - attribution de nom [173](#)
 - définition des propriétés générales [173](#)
 - dimensions [174](#)
 - droits d'accès aux résultats [174](#)
 - emplacement du fichier de sortie [174](#)
 - invites [174](#)
 - métadonnées [174](#)
 - nettoyage [175](#)
 - notifications [176](#)
 - paramètres [174](#)
 - résultats [174](#)
 - simple [174](#)
 - source de données [173](#)
 - type [174](#)
 - variables [174](#)
 - versions [173](#)
- réactivation
 - fichiers expirés [41](#)
- recherche
 - accès [18](#)
 - boîte de dialogue [18](#)
 - dates d'expiration [41](#)
 - dissocier [20](#)
 - ET [18–20](#)
 - fichiers [17–22](#)
 - groupe [20](#)
 - heure [18](#)
 - objets de contenu [17–22](#)
 - options avancées [17–22](#)
 - OU [18–20](#)
 - plage de dates [18–20](#)
 - pour des travaux [158, 159](#)
 - précision [18–21](#)
 - property [19, 20](#)
 - propriété [18](#)
 - propriétés personnalisées [50](#)
 - réorganisation [21](#)
 - rubriques [54](#)
 - simple [17–20, 22](#)
 - suppression [21](#)
 - time [19, 20](#)
 - travaux soumis [207](#)
- recherche avancée [17–22](#)
- recherche simple [17–20, 22](#)
- redémarrage [212](#)
- redémarrage du service Web [222](#)
- réduction [18–20](#)
- réduire la recherche [18–20](#)
- référence de fichier [179](#)
- références
 - externes [75](#)

- références à une règle
 - IBM Analytical Decision Management [25](#)
- références à une règle externe
 - IBM Analytical Decision Management [25](#)
- références à une règle IBM Operational Decision Management
 - IBM Analytical Decision Management [25](#)
- références du fichier UNC [132](#)
- références externes
 - exportation [75](#)
 - importation [75](#)
- référentiel
 - connexion à [13–15](#)
 - contenu [13](#), [16](#), [17](#)
 - déconnexion de [15](#)
 - déverrouillage d'objets [23](#)
 - fichiers [16](#), [17](#)
 - objets [22](#), [23](#)
 - recherche [17–22](#)
 - suppression [17](#)
 - verrouillage d'objets [22](#)
- référentiel de contenu
 - définition de serveur [69](#)
 - serveur d'exécution [69](#)
 - suppression de fichiers [17](#)
- référentiel IBM SPSS Collaboration and Deployment Services [3](#)
- règles [66–68](#), [81](#)
- regrouper des termes de la recherche [20](#)
- relations
 - dans les modèles de données [95](#)
 - entre les étapes [137–139](#)
 - suppression [140](#)
- remplacement des sources de données
 - pour les plans d'accès aux données [91](#), [92](#)
- renommer
 - rubriques [53](#)
- réorganisation
 - termes de la recherche [21](#)
- réorganiser les termes de la recherche [21](#)
- répertoire de travail
 - pour les étapes de travail générale [183](#), [184](#)
 - pour les étapes de travail générales [185](#)
- répertoire des fichiers temporaires [219](#)
- répertoire temporaire
 - pour IBM SPSS Modeler Server [225](#)
- reprise
 - configurations de scoring [127](#)
- résolution de conflits
 - doubles [79](#), [80](#)
 - globalement
 - individuellement [78](#)
 - individuelle [79](#), [80](#)
 - individuellement [79](#), [80](#)
 - versions non valides [79](#), [80](#)
- résolution globale des conflits [78](#)
- résolution individuelle des conflits [79](#), [80](#)
- restrictions
 - dates d'expiration [41](#)
 - exportation [76](#)
 - importation [76](#)
 - travaux soumis [207](#)
- résultats
 - analyse [154–156](#)

- résultats (*suite*)
 - champion/challenger [154](#), [155](#)
 - efficacité des prédicteurs [156](#)
 - étape de travail [154](#)
 - évaluation de modèle [154](#), [155](#)
 - fichiers journaux [154](#)
 - flux [154](#), [155](#)
 - recherche [21](#)
 - travail [153](#), [154](#)
- revenir au modèle par défaut [166](#)
- rubriques
 - accès [52](#)
 - copie [53](#)
 - création [35](#), [52](#)
 - existant [35](#)
 - libellé [52](#)
 - modification [35](#)
 - nouveau [52](#)
 - recherche [54](#)
 - renommer [53](#)
 - suppression [53](#)
 - type de propriété [52](#)
 - valeurs de sélection [35](#), [52](#)

S

- SAS
 - définition de serveur [70](#)
 - serveur d'exécution [3](#), [5](#), [70](#)
- scoring
 - configurations [112](#)
 - modèles [109](#)
 - performance [128](#)
 - résultats [154–156](#)
 - test de division A/B [125](#), [126](#)
 - utilisation de fichiers PMML [187](#)
- scoring par lots [117](#)
- se connecter
 - serveur [15](#)
- se déconnecter
 - serveur [15](#)
- Secure Sockets Layer (SSL) [213](#)
- sécurité
 - pour les libellés [43](#)
- sélecteur de messages [193](#)
- sélection
 - glisser et déposer [9](#)
 - versions [39](#)
- serveur
 - connexion [41](#), [45](#)
 - connexions [42](#)
 - libellé de version [45](#)
 - modifier le mot de passe [16](#)
 - propriétés [41](#), [42](#), [45](#)
 - propriétés personnalisées [35](#), [47](#), [49](#), [50](#)
 - rubriques [35](#), [52](#), [53](#)
 - se connecter [13–16](#)
 - se déconnecter [13](#), [15](#)
 - URL [42](#)
- serveurs
 - promotion [82](#)
 - SAS [177](#)
 - serveurs de processus distant [177](#), [183](#)
 - serveurs administrés

- serveurs administrés (*suite*)
 - ajout [209](#)
 - connexion [211](#)
 - déconnexion [211](#)
 - informations du serveur [210](#)
 - propriétés [211](#)
 - suppression [211](#)
 - types [209](#)
- serveurs d'exécution
 - processus distant [3, 5](#)
 - SAS [3, 5, 177](#)
 - serveurs de processus distant [177, 183](#)
- serveurs d'exécution SAS
 - attribution d'étapes de travail [177](#)
- serveurs de processus distant
 - attribution d'étapes de travail [177, 183](#)
 - définition de serveur [70](#)
- serveurs de scoring [5](#)
- serveurs de scoring déployés à distance [5](#)
- service de nommage [65](#)
- service Web - redémarrage [222](#)
- shell UNIX [230](#)
- sortie d'étape de travail [141](#)
- sortie de travail [154](#)
- sortie HTML
 - pour les étapes IBM SPSS Statistics [179](#)
- sortie standard [183](#)
- sortie texte
 - pour les étapes SAS [179](#)
- source de données de contexte
 - pour les plans d'accès aux données [92](#)
- sources de données
 - modification [64](#)
 - promotion [82](#)
 - sources de données du serveur d'applications [59, 62](#)
 - sources de données du service de données [59, 62, 63](#)
 - sources de données JDBC [59, 62](#)
 - sources de données ODBC [59](#)
- sources de données du serveur d'applications
 - pour les plans d'accès aux données [92](#)
- sources de données du service de données
 - clés [64](#)
 - pour les plans d'accès aux données [92](#)
 - tables [64](#)
- sources de données JDBC
 - pilotes tiers [62](#)
 - pour les plans d'accès aux données [92](#)
- sources de données ODBC
 - champion/challenger [205](#)
- souris [9](#)
- sql_generation_enabled
 - fichier options.cfg [227](#)
- SSL [42, 213](#)
- ssl_certificate_file
 - fichier options.cfg [228](#)
- ssl_enabled
 - fichier options.cfg [228](#)
- ssl_private_key_file
 - fichier options.cfg [228](#)
- ssl_private_key_password
 - fichier options.cfg [228](#)
- stderr [183](#)
- stdout [183](#)
- stream_rewriting_enabled

- stream_rewriting_enabled (*suite*)
 - fichier options.cfg [226](#)
- sujet [165, 166](#)
- suppression
 - alias de configuration de scoring [120](#)
 - associations de configuration de scoring [124](#)
 - configurations de scoring [128](#)
 - de principaux à un libellé [43](#)
 - fichiers [17](#)
 - groupes [37](#)
 - plannings [149](#)
 - propriétés personnalisées [50](#)
 - rubriques [53](#)
 - serveurs administrés [211](#)
 - termes de la recherche [21](#)
 - utilisateurs [37](#)
 - variables de travail [136](#)
 - verrous [23](#)
 - versions [39](#)
- supprimer des termes de la recherche [21](#)
- surveillance des utilisateurs [221](#)
- système
 - aide [9](#)
 - démarrage [9, 13](#)
 - explorateur de contenu [13](#)
 - lancement [9](#)
 - navigation [9](#)
 - nommer les fichiers [10](#)
 - quitter [11](#)
 - travaux [131](#)

T

- table
 - résultats de la recherche [21](#)
- tableaux
 - champion/challenger [154](#)
 - efficacité des prédicteurs [156](#)
 - état du serveur [160](#)
 - évaluation de modèle [154](#)
 - filtrage [159](#)
 - historique des étapes de travail [153](#)
 - historique des travaux [153, 159](#)
- tables
 - champion/challenger [155](#)
 - état du serveur [161](#)
 - évaluation de modèle [155](#)
 - filtrage [158](#)
 - historique des étapes de travail [153, 154](#)
 - historique des travaux [153](#)
 - navigation au clavier [236](#)
 - planning de travaux [158](#)
- tailles de cache
 - pour le scoring [117](#)
- temp_directory
 - fichier options.cfg [225](#)
- temps d'accès aux données
 - pour des configurations de scoring [115](#)
- temps réel
 - plans d'accès aux données [87, 92](#)
- tendance
 - filtrage des vues de gestion des modèles [160](#)
- Teradata [62](#)
- termes

- termes (*suite*)
 - dissocier [20](#)
 - exclusions de la recherche [17](#), [22](#)
 - groupe [20](#)
 - modification [20](#)
 - recherche [18–20](#)
 - réorganisation [21](#)
 - suppression [21](#)
- termes de la recherche
 - dissocier [20](#)
 - groupe [20](#)
 - modification [20](#)
 - mots vides [17](#), [22](#)
 - propriétés [20](#), [21](#)
 - réorganisation [21](#)
 - suppression [21](#)
- test de division
 - pour le scoring [125](#), [126](#)
- test de division A/B
 - pour le scoring [125](#), [126](#)
- texte du message [193](#)
- time [19](#), [20](#)
- touche entrée [9](#)
- traitement parallèle
 - contrôle [226](#)
- transformations
 - compilation [214](#)
- transformations compilées [214](#)
- travail
 - abonnements [169](#)
 - notifications [163](#)
- travail régi par un message [65](#)
- travaux
 - ajouter des étapes [134](#), [136](#)
 - annuler [153](#)
 - aperçu [131](#)
 - composants [131](#)
 - conditions préalables [132](#)
 - création [133](#)
 - définition [131](#)
 - dépendances [132](#)
 - éditeur de travail [134](#), [136–140](#)
 - en cours d'exécution [137](#), [145–147](#), [152](#)
 - enregistrement [140](#)
 - état [153](#), [154](#)
 - existant [134](#)
 - explorateur de contenu [133](#), [134](#)
 - exportation [75](#)
 - filtrage [158](#), [159](#)
 - historique [153](#), [154](#), [159](#)
 - importation [75](#)
 - journaux [154](#)
 - modification [134](#), [136](#)
 - notifications [145](#)
 - nouveau [133](#)
 - ouverture [133](#), [134](#)
 - planification [145](#), [147](#)
 - planning [152](#), [158](#)
 - processus [132](#)
 - promotion [82](#)
 - propriétés [134](#)
 - recherche [158](#), [159](#)
 - relations [137–140](#)
 - soumises [207](#)

- travaux (*suite*)
 - variables [135](#), [145](#)
- travaux existants [134](#)
- travaux soumis
 - dates d'expiration [207](#)
 - recherche [207](#)
 - restrictions [207](#)
- tri [214](#)
- tri tiers [214](#)
- type d'évaluation
 - filtrage des vues de gestion des modèles [160](#)
- types de données [63](#)
- types de propriété
 - propriétés personnalisées [35](#)
- types MIME
 - politiques de promotion [68](#)

U

- umask [214](#)
- UNIX
 - redémarrage du service Web [222](#)
- utilisateurs
 - déconnexion [221](#)
 - diffusion d'un message [221](#)
 - droits d'accès [141](#)
 - existant [36](#)
 - nouveau [36](#)
 - suppression [37](#)
 - surveillance [221](#)
- utiliser les droits d'accès aux versions
 - pour les libellés [43](#)

V

- valeurs de sélection
 - modification [35](#), [49](#)
 - suppression [35](#), [49](#)
- variables
 - ajout à des travaux [136](#)
 - dans les travaux [135](#), [145](#)
 - modification [136](#)
 - suppression des travaux [136](#)
- variables de propriété [10](#)
- variables de travail
 - dans les plannings [148](#)
 - valeurs de connexion [154](#)
- verrouillage d'objets [22](#)
- verrous
 - application [22](#)
 - définitions de ressources [22](#), [23](#)
 - fichiers [22](#), [23](#)
 - objets [22](#), [23](#)
 - suppression [23](#)
- version
 - date d'expiration [46](#)
 - description [46](#)
 - métadonnées [46](#)
 - mots-clés [46](#)
 - propriétés [46](#)
 - valeurs [46](#)
- versions
 - étiquetage [45](#)

- versions (*suite*)
 - libellés [37](#), [39](#)
 - non valides [79](#), [80](#)
 - promotion [82](#)
 - sélection [39](#)
 - suppression [39](#)
- versions non valides [79](#), [80](#)
- vue de données [219](#)
- vue de données analytiques
 - champion/challenger [205](#)
- vue de scoring
 - filtrage [127](#)
 - interruption des configurations [127](#)
 - modifier des configurations [127](#)
 - reprise des configurations [127](#)
 - supprimer des configurations [128](#)
- vues
 - champion/challenger [154](#), [155](#)
 - efficacité des prédicteurs [156](#)
 - état du serveur [160](#), [161](#)
 - évaluation de modèle [154](#), [155](#)
 - gestion des modèles [154](#), [155](#)
- vues de données analytiques
 - ajout d'attributs [98](#)
 - ajouter des tables [97](#)
 - attributs dérivés [100](#)
 - création [84](#)
 - mappage de données [89](#)
 - mode avancé [97](#)
 - modèles d'objet d'exécution [106](#), [107](#)
 - modèles de données [88](#), [95](#), [102](#), [103](#)
 - modèles objet métier [104–106](#)
 - plans d'accès aux données [85](#), [87](#), [91](#), [92](#), [94](#), [95](#)
 - relations de table [99](#)
 - suppression d'attributs [103](#)
 - suppression de tables [103](#)

X

XOM, *Voir* modèles d'objet d'exécution

