

IBM SPSS Deployment Manager
版本 8 版次 2

使用手冊

IBM

附註

在使用本資訊及其支援的產品之前，請先閱讀第 215 頁的『注意事項』中的資訊。

產品資訊

除非新版另有聲明，否則此版本適用於 IBM SPSS Collaboration and Deployment Services 8.2.0 版，以及所有後續版本和修訂版。

© Copyright IBM Corporation 2000, 2018.

目錄

第 1 章 概觀	1	鎖定物件	21
IBM SPSS Collaboration and Deployment Services	1	檢視鎖定物件表格	22
協同作業	1	解除鎖定物件	22
部署	1	取得更新項目	22
系統架構	2	第 5 章 外部規則參照	23
IBM SPSS Collaboration and Deployment		建立外部規則參照	23
Services 儲存庫	3	設定本端規則執行伺服器	23
IBM SPSS Deployment Manager	3	第 6 章 內容	29
IBM SPSS Collaboration and Deployment		使用物件內容	29
Services 部署入口網站	4	檢視物件內容	29
執行伺服器	4	編輯物件內容	30
評分伺服器	5	使用到期日及過期檔案	35
第 2 章 此版本的新增功能	7	使用伺服器內容及使用者喜好設定	36
IBM SPSS Deployment Manager 使用者的新增功能	7	伺服器內容	36
已淘汰的特性	7	使用者喜好設定	38
第 3 章 開始	9	版本內容	40
啟動 IBM SPSS Deployment Manager	9	使用自訂內容	41
導覽整個系統	9	驗證存取權以建立自訂內容	41
使用滑鼠與按 Enter 鍵	9	存取自訂內容對話框	41
在使用者介面中拖放項目	9	建立自訂內容	41
存取說明	9	編輯自訂內容	42
輸入欄位內容輔助	10	搜尋自訂內容	43
欄位使用慣例	10	刪除自訂內容	43
系統內的命名慣例	10	使用主題	44
結束系統	11	處理程序概觀	44
第 4 章 內容瀏覽器	13	驗證建立主題定義的存取權	45
內容瀏覽器概觀	13	使用主題定義	45
何謂內容物件？	13	搜尋主題	47
內容瀏覽器的組織	13	批量內容更新	47
使用伺服器	14	批量更新一般內容	47
建立新內容伺服器連線	14	批量更新版本內容	48
登入伺服器	15	批量更新許可權	48
從伺服器登出	15	第 7 章 資源定義	49
變更伺服器密碼	15	憑證	49
使用檔案	16	新增認證	49
開啟外部檔案	16	伺服器程序認證	50
許可權繼承	16	資料來源	50
使用儲存庫	16	選取資料來源定義類型	51
將檔案新增至儲存庫	16	指定 ODBC 資料來源的 DSN	51
從儲存庫下載檔案	17	指定 JDBC 名稱及 URL	51
刪除儲存庫的檔案	17	指定應用程式伺服器資料來源的 JNDI 名稱	54
正在搜尋	17	指定資料服務資料來源的內容	54
存取搜尋對話框	18	修改資料來源定義	56
簡式搜尋	18	訊息網域	56
進階搜尋	18	建立新的訊息網域	56
檢視搜尋結果	20	修改訊息網域定義	57
搜尋中不包含的術語	21	升級原則	57
物件鎖定	21	新增升級原則	57

修改升級原則	59	輸入資料傳回設定	102
刪除升級原則	59	輸出資料傳回設定	102
伺服器定義	59	記載設定	102
新增伺服器定義	59	進階設定	104
修改伺服器定義	61	評分配置別名	104
伺服器叢集	61	建立評分配置別名	105
建立新伺服器叢集	62	編輯評分配置別名	106
修改伺服器叢集	63	刪除評分配置別名	106
匯入資源定義	63	設定評分配置關聯	107
第 8 章 匯出、匯入及升級	65	建立評分配置關聯集	110
概觀	65	編輯評分配置關聯集	110
在匯出及匯入期間移轉的工作元件	65	刪除評分配置關聯集	111
匯出外部參照	65	用於評分配置的 A/B 分割測試	111
匯出及匯入限制	65	使用 A/B 測試評估評分模型	112
建議的匯入順序	66	評分視圖	112
匯入資料夾時的安全許可權	66	過濾評分視圖	113
匯出資料夾	66	編輯評分配置	113
匯入資料夾	67	暫停及回復評分配置	114
解決匯入衝突	67	刪除評分配置	114
提升	70	評分圖形視圖	114
升級物件	70	第 11 章 工作	117
升級考量	70	何謂工作？	117
第 9 章 分析資料視圖	73	版本化及建立標籤工作	117
建立分析資料視圖	74	工作的元件	117
資料存取計劃	75	執行工作的先決要件	118
建立資料存取計劃	76	外部檔案相依關係	118
新增對映表至分析資料視圖	77	工作處理程序概觀	118
修改分析資料視圖表格的資料對映	78	使用「內容瀏覽器」中的工作	119
將表格屬性對映至串流欄位	79	建立新的工作	119
置換批次資料存取計劃資料來源	80	開啟現有工作	120
置換即時資料存取計劃資料來源	80	檢視工作內容	120
預覽資料存取計劃資料	82	使用工作編輯器	120
刪除資料存取計劃	83	一般資訊標籤	120
資料模型	83	工作變數	121
指定分析資料視圖編輯器進階模式	84	將步驟新增至工作	122
新增解除對映表至分析資料視圖	85	同時執行工作步驟	122
新增解除對映的屬性至資料模型表格	86	指定工作中的關係	122
定義分析資料視圖表格之間的關係	87	循序連接器	123
新增衍生屬性至分析資料視圖表格	87	傳遞連接器	123
修改資料模型內容	89	失敗連接器	123
刪除資料模型元件	90	條件式連接器	124
商業物件模型	91	檢視一般關係內容並修改關係	124
將資料模型匯出為商業物件模型保存檔	92	刪除工作中的關係	125
將商業物件模型作為資料模型匯入	93	儲存工作	125
執行物件模型	93	工作步驟結果	126
將資料模型匯出成執行物件模型保存檔	94	輸出檔位置	126
第 10 章 評分	97	輸出檔許可權	126
支援的評分功能及模型	98	輸出檔 meta 資料	127
評分配置	100	第 12 章 執行工作	129
新評分模型配置	100	隨需應變工作執行	129
模型特定設定	100	指定隨需應變執行選項	129
資料提供者設定	101	排定的工作執行	129
輸入資料順序	101	建立排程	130
		編輯排程	132

刪除排程	133
訊息型處理範例	133
第 13 章 監視狀態	135
存取狀態視圖	135
在狀態視圖中選取伺服器	135
在工作編輯器中開啟工作	136
重新整理狀態視圖	136
重新排序狀態視圖中的項目	136
刪除狀態視圖中的工作	136
工作排程視圖	136
工作歷程視圖	137
使用工作歷程表	137
模型管理視圖	138
模型評估視圖	139
優勝盤查者視圖	139
預測器視圖	140
過濾器	141
所有狀態視圖中都存在的過濾器	141
工作排程過濾器	141
工作歷程過濾器	142
模型管理過濾器	143
伺服器狀態視圖	143
設定更新頻率	144
第 14 章 通知及訂閱	145
通知	145
工作成功及失敗通知	145
工作步驟通知	146
內容通知	146
基於模型評估回覆碼的通知	147
標籤事件通知	147
通知設定	147
訂閱	150
訂閱檔案	150
修改檔案訂閱及取消訂閱檔案	150
訂閱電子郵件位址	151
管理訂閱	151
遞送失敗	151
第 15 章 視覺化報告工作步驟	153
視覺化報告步驟的一般內容	153
視覺化報告步驟的資料來源	153
視覺化報告步驟的類型	154
視覺化報告步驟的參數	154
視覺化報告步驟的結果	154
視覺化報告步驟的清除	155
視覺化報告步驟的通知	155
第 16 章 SAS 工作步驟	157
SAS 步驟的一般內容	157
SAS 步驟的其他引數	158
SAS 步驟的結果	158
SAS 結果格式	159
範例 SAS 步驟	159

第 17 章 一般工作步驟	163
一般工作步驟的一般內容	163
一般工作步驟的輸入檔	164
輸入檔來源位置	164
輸入檔目標位置	164
一般工作步驟的輸出檔	164
輸出檔中間位置	165
一般工作步驟範例	165
儲存 IBM Corp. PMML 檔	165
使用 IBM SPSS Statistics PMML 檔進行批次評 分	166
事件型排程	168
第 18 章 訊息式工作步驟	171
訊息式工作步驟的一般內容	171
第 19 章 通知工作步驟	173
將通知工作步驟新增至工作	173
一般資訊	174
通知 (Notification)	174
更新通知	174
選取新範本	174
第 20 章 優勝盤查者工作步驟	175
優勝盤查者概觀	175
模型評估度量	175
順序相依關係	175
一般資訊	176
盤查者	176
選取盤查者	177
無效的盤查者	177
選取盤查者資料來源	178
優勝	178
測試優勝	178
資料檔案	180
資料視圖	180
ODBC 資料來源	180
Cognos 匯入	181
第 21 章 已提交的工作	183
已提交的工作資料夾中的限制	183
已提交的工作與到期日	183
第 22 章 管理主控台	185
開始	185
受管理的伺服器	185
新增受管理的伺服器	185
檢視受管理的伺服器內容	187
連接至受管理的伺服器	187
斷開受管理伺服器的連線	187
刪除受管理的伺服器	187
IBM SPSS Statistics Server 管理	188
IBM SPSS Statistics Server 管理簡介	188
IBM SPSS Statistics Server 連線	188
控制 IBM SPSS Statistics Server	188
IBM SPSS Statistics Server 配置	188

IBM SPSS Statistics Server 使用者設定檔及群組	193
監視 IBM SPSS Statistics Server 使用者	195
利用鍵盤的協助工具	196
IBM SPSS Modeler Server 管理	196
啟動 Modeler Administration Console	196
重新啟動 Web 服務	197
配置存取 Modeler Administration Console	197
SPSS Modeler Server 連線	198
SPSS Modeler Server 個配置	198
SPSS Modeler Server 監視	204
使用 options.cfg 檔	204
關閉未用的資料庫連線	205
IBM SPSS Modeler Text Analytics Server 管理	206
啟動 IBM SPSS Text Analytics Administration Console	206
重新啟動 Web 服務	206
伺服器配置設定	207
伺服器階段作業表格	208
第 23 章 協助工具功能	211
鍵盤導覽	211
導覽內容瀏覽器	211
導覽表格	212
導覽工作歷程和工作排程視圖	212
導覽工作編輯器	212
導覽說明系統	212
視障使用者的協助工具	213
盲人使用者的協助工具問題	213
注意事項	215
隱私權條款注意事項	216

商標	216
名詞解釋	219
A	219
B	219
C	219
D	220
E	220
F	221
G	221
I	221
J	221
K	221
L	222
M	222
N	222
O	222
P	222
R	222
S	223
T	223
U	224
V	224
W	224
X	224
索引	225

第 1 章 概觀

IBM SPSS Collaboration and Deployment Services

IBM® SPSS® Collaboration and Deployment Services 是個企業層級的應用程式，可廣泛使用及部署預測性分析。

IBM SPSS Collaboration and Deployment Services 為分析資產提供集中式、安全及可審核的儲存體，及管理控制預測性分析處理程序的進階功能，還有更準確的機制將分析處理結果傳遞給使用者。IBM SPSS Collaboration and Deployment Services 的好處有下列各項：

- 保護分析資產的價值
- 確保符合管理的需求
- 增進分析師的生產力
- 將管理分析的 IT 成本降到最低

IBM SPSS Collaboration and Deployment Services 可讓您安全地管理不同的分析資產，及促進正開發及使用這些資產當中有更大的協同作業。此外，部署機能可確保人們取得所需要的資訊以採取及時且適當的動作。

協同作業

協同作業是指有效共用和重複使用分析資產的能力，主要用於在企業中開發和實作分析。

分析師需要一個位置來放置應該讓其對其他分析師或商業使用者可用的檔案。該位置需要檔案的版本控制實作，以管理分析的演進。需要安全來控制對檔案的存取權和修改。最終，需要備份及還原機制，來防止業務遺失這些重要資產。

若要處理這些需要，IBM SPSS Collaboration and Deployment Services 提供一個儲存庫，來利用類似於大部分檔案系統的資料夾階層儲存資產。IBM SPSS Collaboration and Deployment Services 儲存庫 中儲存的檔案可供企業中的使用者使用，前提是那些使用者具有適當的存取權限。若要協助使用者尋找資產，儲存庫提供搜尋機能。

分析師可以使用用戶端應用程式中儲存庫內的檔案，利用 IBM SPSS Collaboration and Deployment Services 的服務介面。IBM SPSS Statistics 和 IBM SPSS Modeler 等產品容許直接與儲存庫中的檔案進行互動。分析師可以在部署中儲存某個版本的檔案，稍後擷取該版本，並繼續對它進行修改，直到它完成，並已備妥移至正式作業處理程序為止。這些檔案可以包括執行分析處理程序的自訂介面，可讓商業使用者利用分析師的工作。

儲存庫的使用透過為可以輕鬆備份和還原的分析資產提供一個集中位置來保護業務。此外，使用者、檔案及版本標籤層次的許可權會控制對個別資產的存取權。版本控制和物件版本標籤會確保在正式作業處理程序中使用正確的資產版本。最終，記載特性可讓您追蹤檔案和系統修改。

部署

若要實現預測分析的完整好處，分析資產需要提供商業決策的輸入。部署會透過將結果提供給人員以連接分析與動作之間的時間，並依排程或即時進行處理。

在 IBM SPSS Collaboration and Deployment Services 中，儲存庫中儲存的個別檔案可以包括在處理工作中。工作會定義分析構件的執行順序，且可以利用 IBM SPSS Deployment Manager 予以建立。執行結果可以儲

存於儲存庫中、於檔案系統上或提供給指定的收件者。可以由任何具有足夠許可權的使用者透過利用 IBM SPSS Collaboration and Deployment Services 部署入口網站 介面來存取儲存於儲存庫中的結果。工作自身可以根據已定義的排程或為回應系統事件而觸發。

此外，IBM SPSS Collaboration and Deployment Services 的評分服務可讓已部署模型的分析結果在與客戶互動時即時遞送。為評分配置的分析模型可以結合從現行客戶互動收集的資料與歷程資料，以產生判定互動過程的評分。服務自身可以由任何用戶端應用程式利用，容許建立自訂介面來定義處理程序。

IBM SPSS Collaboration and Deployment Services 的部署機能設計為輕鬆與企業基礎架構互動。單一登入會減少在處理程序各個階段手動提供認證的需要。此外，系統可以配置為符合「美國聯邦資訊處理標準出版品 140-2」的標準。

系統架構

通常，IBM SPSS Collaboration and Deployment Services 包含單一的集中式 IBM SPSS Collaboration and Deployment Services 儲存庫，供各種用戶端使用，利用執行伺服器來處理分析資產。



圖 1. IBM SPSS Collaboration and Deployment Services 架構

IBM SPSS Collaboration and Deployment Services 是由下列元件組成：

- 適用於分析構件的 IBM SPSS Collaboration and Deployment Services 儲存庫
- IBM SPSS Deployment Manager
- IBM SPSS Collaboration and Deployment Services 部署入口網站
- 瀏覽型的 IBM SPSS Deployment Manager

IBM SPSS Collaboration and Deployment Services 儲存庫

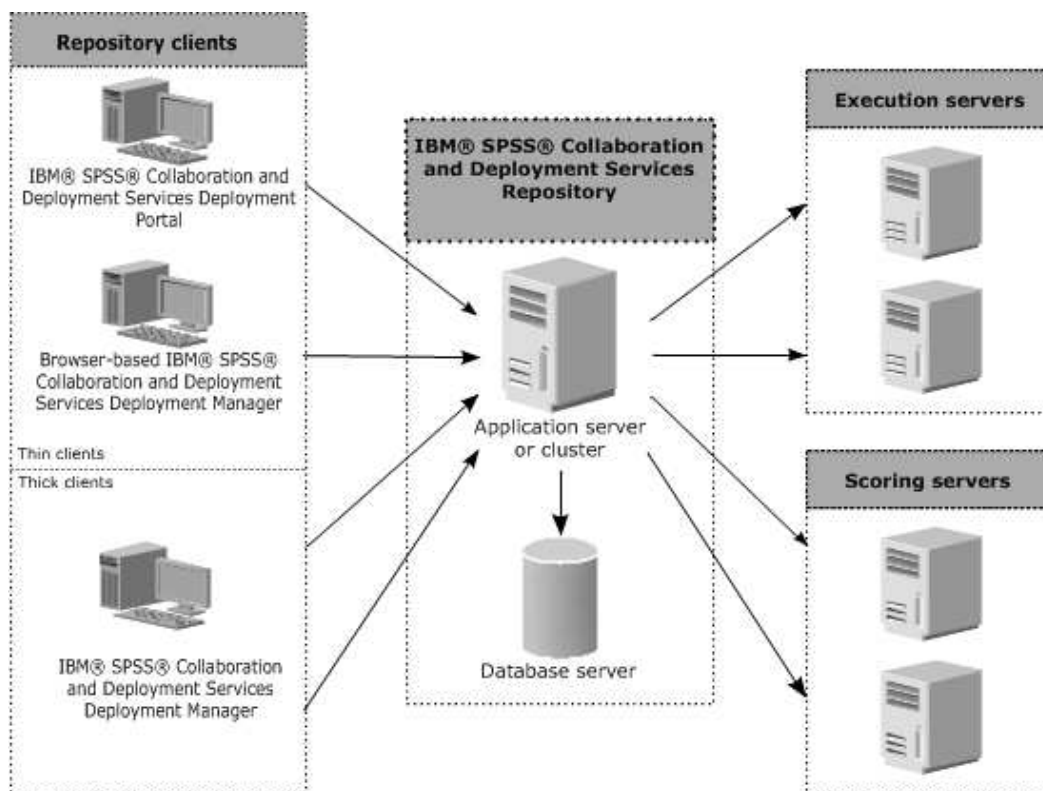
儲存庫提供集中位置來儲存分析資產，例如模型和資料。儲存庫需要安裝關聯式資料庫，例如 IBM DB2、Microsoft SQL Server 或 Oracle。

儲存庫包括下列項目的機能：

- 機密保護
- 版本控制
- 搜尋
- 審核

利用 IBM SPSS Deployment Manager 或瀏覽器型 IBM SPSS Deployment Manager 定義儲存庫的配置選項。儲存庫的內容以 Deployment Manager 進行管理，並以 IBM SPSS Collaboration and Deployment Services 部署入口網站 進行存取。

IBM SPSS Deployment Manager

IBM SPSS Deployment Manager 是 IBM SPSS Collaboration and Deployment Services 儲存庫 的用戶端應用程式，可讓使用者排程、自動化及執行分析作業，如更新模型或產生評分。

用戶端應用程式可讓使用者執行下列作業：

- 檢視系統中的任何現有檔案，包括報告、SAS 語法檔、及資料檔
- 將檔案匯入至儲存庫
- 使用指定的重複出現模式來排程要重複執行的工作，如每季或每小時。
- 修改現有的工作內容
- 決定工作的狀態。
- 指定工作狀態的電子郵件通知

此外，用戶端應用程式可讓使用者執行 IBM SPSS Collaboration and Deployment Services 的管理作業，包括：

- 管理使用者
- 配置安全提供者
- 指派角色和動作

瀏覽型的 IBM SPSS Deployment Manager

瀏覽器型的 IBM SPSS Deployment Manager 是小型用戶端介面，用以執行設定及系統管理作業，包括：

- 設定系統配置選項
- 配置安全提供者
- 管理 MIME 類型

非管理使用者可以執行所提供的這些任一作業，他們具有與其登入認證相關聯的適當動作。動作會指派給管理者。

通常，您可以在下列 URL 中存取瀏覽器型的 IBM SPSS Deployment Manager。

`http://<host IP address>:<port>/security/login`

註：IPv6 位址必須以方括弧括住，如 `[3ffe:2a00:100:7031::1]`。

對於伺服器連線，如果環境中配置為使用自訂環境定義路徑，則在 URL 中併入該路徑。

`http://<host IP address>:<port>/<context path>/security/login`

IBM SPSS Collaboration and Deployment Services 部署入口網站

IBM SPSS Collaboration and Deployment Services 部署入口網站 是用來存取儲存庫的小型用戶端介面。與供管理者使用的瀏覽器型 IBM SPSS Deployment Manager 不同，IBM SPSS Collaboration and Deployment Services 部署入口網站 是供各種使用者使用的 Web 入口網站。

Web 入口網站包括下列功能：

- 依資料夾瀏覽儲存庫內容
- 開啟已發佈的內容
- 執行工作和報告
- 使用儲存庫中儲存的模型來產生評分
- 搜尋儲存庫內容
- 檢視內文內容
- 存取個別使用者喜好設定，例如電子郵件位址和密碼、一般選項、訂閱和輸出檔格式的選項

通常，您可以存取位於下列 URL 的首頁：

`http://<host IP address>:<port>/peb`

註：IPv6 位址必須以方括弧括住，如 `[3ffe:2a00:100:7031::1]`。

對於伺服器連線，如果環境中配置為使用自訂環境定義路徑，則在 URL 中併入該路徑。

`http://<host IP address>:<port>/<context path>/peb`

執行伺服器

執行伺服器可讓您執行儲存於儲存庫內的資源。當資源併入工作以供執行時，工作步驟定義包括用來處理步驟的執行伺服器指定。執行伺服器類型取決於資源。

IBM SPSS Collaboration and Deployment Services 目前支援的執行伺服器包括：

- **遠端處理程序**。遠端處理程序執行伺服器容許在遠端伺服器上起始和監視處理程序。當處理程序完成時，它會傳回成功或失敗訊息。任何作為遠端處理程序伺服器的機器都必須已安裝必要的基礎架構，從而與儲存庫互動。

註：IBM SPSS Collaboration and Deployment Services Remote Process Server 的預設執行緒儲存區核心大小為 16，這容許在單一遠端處理程序伺服器上執行最多 16 個並行工作。並行工作超出 16 個後，必須在佇列中等待，直到可用的執行緒儲存區具有可用資源為止。若要手動配置 IBM SPSS Collaboration and Deployment Services Remote Process Server 執行緒儲存區核心大小，請將下列 JVM 選項（具有使用者定義值）新增至遠端處理程序伺服器的啟動 Script：`prms.thread.pool.coresize=<user defined value>`

如需啟動 Script 相關資訊，請參閱 IBM SPSS Collaboration and Deployment Services Remote Process Server 手冊中的「啟動及停止遠端處理程序伺服器」區段。

處理其他特定類型資源的執行伺服器可以透過安裝適當的配接器來新增至系統。如需相關資訊，請參閱那些資源類型的說明文件。

在工作建立期間，將執行伺服器指派給工作中包括的每一個步驟。當工作執行時，儲存庫使用指定的執行伺服器來執行對應的分析。

評分伺服器

IBM SPSS Collaboration and Deployment Services 評分服務也可當作個別的可部署應用程式「評分伺服器」來使用。

「評分伺服器」在幾個主要地方改善了部署彈性：

- 可以摒除其他服務而單獨調整評分效能
- 可以單獨配置評分伺服器，將計算資源專門指定給一個或任何數目的 IBM SPSS Collaboration and Deployment Services 評分配置。
- 「評分伺服器」作業系統及處理器架構不需要符合 IBM SPSS Collaboration and Deployment Services 儲存庫 或其他「評分伺服器」。
- 「評分伺服器」應用程式伺服器不需要符合 IBM SPSS Collaboration and Deployment Services 儲存庫 或其他「評分伺服器」所使用的應用程式伺服器。

第 2 章 此版本的新增功能

IBM SPSS Deployment Manager 使用者的新增功能

此版本沒有任何新增功能。

已淘汰的特性

如果您要從舊版 IBM SPSS Collaboration and Deployment Services 移轉，則應該注意到已自前版淘汰多項功能。

如果某個功能已淘汰，則 IBM Corp. 可能在產品的後續版本中移除此功能。後續投資將關注建議移轉動作下列出的策略功能。一般來說，除非提供同等的替代方案，否則不會淘汰功能。

本版未淘汰任何功能。作為參考，下表指出本產品的最近舊版中所淘汰的功能。該表還盡可能指出了建議的移轉動作。

表 1. 舊版中已淘汰的功能

淘汰	建議的移轉動作
安全提供者：包含區域置換的 Active Directory，支援延伸群組與容許的使用者	使用已新增任何必要群組的標準 Active Directory 安全提供者
IBM SPSS Collaboration and Deployment Services 企業視圖	使用分析資視圖功能
IBM SPSS Collaboration and Deployment Services 企業視圖驅動程式	使用分析資視圖功能
實務範例檔	不再支援實務範例檔 (.scn)。企業視圖來源節點無法在 Deployment Manager 中修改。舊的實務範例檔可在 IBM SPSS Modeler 用戶端中修改，並重新儲存為串流檔。此外，已使用實務範例檔的評分配置必須刪除，並根據串流檔重新建立。
IBM SPSS Deployment Manager 的 Web 安裝	使用獨立式安裝程式
BIRT Report Designer for IBM SPSS	無
BIRT Report Designer for IBM SPSS 檢視器	無
IBM SPSS Collaboration and Deployment Services Portlet	直接使用 IBM SPSS Collaboration and Deployment Services 部署入口網站，或使用 Web 服務 API
IBM SPSS Collaboration and Deployment Services Web 部件	直接使用 IBM SPSS Collaboration and Deployment Services 部署入口網站，或使用 Web 服務 API
評分服務 V1 API	評分服務 V2 API
排程伺服器服務	無
報告服務	無
鑑別服務 login 作業	鑑別服務 doLogin 作業
搜尋服務 search 作業	搜尋服務 search2.5 作業
SPSS AXIS/Castor Web 服務用戶端 JAR	使用隨「Java 執行時期環境」、「整合開發環境」或「Eclipse Web 工具平台 (WTP)」提供的工具

表 1. 舊版中已淘汰的功能 (繼續)

淘汰	建議的移轉動作
clemrtl_setLogFile() API 函數	無

第 3 章 開始

啟動 IBM SPSS Deployment Manager

若要啟動用戶端，請執行下列動作：

1. 從「開始」功能表，選擇：

所有程式 > SPSS Inc. > IBM SPSS Collaboration and Deployment Services Deployment Manager

即會顯示 IBM SPSS Deployment Manager 介面。

導覽整個系統

「IBM SPSS Deployment Manager」主要取決於標籤式導覽。

介面會分為下列主要區段：

表 2. IBM SPSS Deployment Manager 中的區段。

Section	說明	地區
內容瀏覽器	「內容瀏覽器」是樹狀結構，會顯示儲存庫的內容。如需相關資訊，請參閱第 13 頁的『內容瀏覽器概觀』主題。	左側窗格
內容視窗	「內容」視窗會顯示在「內容瀏覽器」中所選取檔案的內容。請注意，這個「內容」視窗與可能出現在「狀態」標籤中的個別內容不同。	左下方窗格
工作編輯器	「工作編輯器」可讓您拖放元素來建立工作。	右上方窗格

使用滑鼠與按 Enter 鍵

系統是滑鼠導向。不建議您使用 **Enter** 鍵來完成動作。通常，按 **Enter** 鍵不會提交您的要求。

在使用者介面中拖放項目

您可以在使用者介面中拖曳項目。例如，您可以在「內容瀏覽器」內重組項目，或者可以將檔案從「內容瀏覽器」拖曳至「工作編輯器」中。

系統遵循拖放行為的下列準則。

- 不能移除「內容儲存庫」根目錄。
- 您可以將項目從「內容瀏覽器」移至「工作編輯器」。然而，您不能將項目從「工作編輯器」拖曳至「內容儲存庫」。您必須在「工作編輯器」內使用項目。如需相關資訊，請參閱第 117 頁的『何謂工作？』主題。

存取說明

可透過線上說明系統來使用說明。

您可以使用下列任何方法來存取說明：

「說明」功能表。從「說明」功能表中選擇 **IBM SPSS Collaboration and Deployment Services Deployment Manager 說明**。

對話框層次說明。若要在對話框中檢視線上說明，請按一下說明按鈕。

F1 說明。 在系統的特定區段中可以使用環境定義相關說明。若要存取環境定義相關說明，請按 **F1**。

輸入欄位內容輔助

內容輔助特性提供工作變數和預先定義的系統內容變數，可用來將值插入至輸入欄位。透過內容輔助可用的變數隨欄位而改變，且可以包括時間戳記、物件路徑、物件 URL、工作/步驟開始和結束時間、工作和工作步驟的執行 ID、完成碼、由一個工作步驟傳遞至另一個工作步驟的變數，以及在工作層次定義的變數。容許內容輔助的輸入欄位以燈泡圖示標示。

若要將變數值插入欄位，請鍵入 \$。可用變數的清單顯示於下拉清單中。按一下變數名稱，以顯示其說明。按兩下變數名稱以予以選取。

日期和時間戳記變數可讓使用者選取顯示格式。若要在指定變數之後選取格式，請在變數名稱之後鍵入 .（句點）。可用格式的清單顯示於下拉清單中。按一下格式名稱，以顯示其說明。按兩下格式名稱以予以選取。

可以使用變數來定義檔案路徑。然而，單一反斜線是輸入欄位的跳出字元。因此，在指定路徑時使用雙反斜線或正斜線。例如，路徑

```
${JobVariable.Var1}\${JobVariable.Var2}
```

應該指定為

```
${JobVariable.Var1}\\${JobVariable.Var2}
```

or

```
${JobVariable.Var1}/${JobVariable.Var2}
```

欄位使用慣例

在「IBM SPSS Deployment Manager」中，當比較多個物件或物件版本的內容值時，具有各種值的內容欄位是空的，且標記為警示符號圖示。

系統內的命名慣例

在系統的各點上，會提示您命名項目。例如，系統會要求您指定資料夾及工作的名稱。系統內的所有名稱必須是唯一的。

附註：建議使用英數字元。禁止使用下列符號：

- 引號（單引號和雙引號）
- '&' 符號 (&)
- 小於 (<) 和大於 (>) 符號
- 正斜線 (/)
- 句點
- 逗點
- 分號

結束系統

您可以使用下列其中一個方法來結束 IBM SPSS Deployment Manager：

- 從「檔案」功能表中，選擇結束。
- 按一下使用者介面標題列的關閉按鈕 (X)。

第 4 章 內容瀏覽器

內容瀏覽器概觀

「內容瀏覽器」是您使用「IBM SPSS Collaboration and Deployment Services 儲存庫」的進入點。

「內容瀏覽器」包含儲存庫中物件的樹狀結構階層。在「內容瀏覽器」中顯示的物件視您的許可權而定。例如，您只能檢視您具有許可權的資料夾。在「內容瀏覽器」中，您可以執行下列作業：

- 登入及登出伺服器
- 建立伺服器及認證定義
- 檢視物件內容
- 存取及使用「內容儲存庫」中的檔案

何謂內容物件？

內容物件是位於 IBM SPSS Collaboration and Deployment Services 儲存庫 中的項目。儲存庫中的物件以二進位格式儲存於關聯式資料庫中，例如 Microsoft SQL Server 或 Oracle。

您可以將幾乎任何類型的檔案新增至「內容儲存庫」。內容物件的範例包括：

- IBM SPSS Modeler 串流
- IBM SPSS Statistics 語法檔
- SAS 語法檔
- 工作

通常，您可以對內容物件執行動作。例如，您可以將 IBM SPSS Modeler 串流新增至工作，或者您可以執行工作。最低，您可以在「內容儲存庫」內移動、複製和貼上內容物件。

內容瀏覽器的組織

管理 IBM SPSS Collaboration and Deployment Services 儲存庫 的伺服器由「內容瀏覽器」中的資料夾代表。

在每個伺服器資料夾內，會顯示下列項目：

內容儲存庫。包含所有內容物件。您可以在此資料夾內建立子資料夾。

提交的工作。顯示使用 IBM SPSS Collaboration and Deployment Services 部署入口網站 執行報告的結果。

資源定義。此資料夾包含伺服器、認證和資料來源定義。

這些項目永久地保存在根目錄下。您不能移動、複製或刪除這些資料夾。

使用伺服器

使用伺服器時，您可以在內容瀏覽器中執行下列作業：

- 建立新的伺服器連線
- 登入伺服器
- 從伺服器登出
- 刪除伺服器

建立新內容伺服器連線

開始工作之前，您必須先建立與儲存庫管理伺服器的連線。

您只需建立一次伺服器連線。在建立連線之後，伺服器資料夾會顯示在「內容瀏覽器」中，您可以輕鬆登入該伺服器。如需相關資訊，請參閱第 15 頁的『登入伺服器』主題。

若要建立伺服器連線，請執行下列動作：

1. 啟動 IBM SPSS Deployment Manager。
2. 從「檔案」功能表中，選擇：

新建 > 內容伺服器連線

即會開啟「建立新內容伺服器連線」對話框。

3. 在連線名稱欄位中，輸入 IBM SPSS Collaboration and Deployment Services 儲存庫 的名稱。此名稱用於根層次的「內容瀏覽器」中。

附註：建議使用英數字元。禁止使用下列符號：

- 引號（單引號和雙引號）
- '&' 符號 (&)
- 小於 (<) 和大於 (>) 符號
- 正斜線 (/)
- 句點
- 逗點
- 分號

4. 在伺服器 URL 欄位中，輸入伺服器的完整連線 URL。

URL 包含下列元素：

- 連線綱目或通訊協定：*http* 表示超文字傳送通訊協定，或 *https* 表示具有 Secure Socket Layer (SSL) 的超文字傳送通訊協定
- 主機伺服器名稱或 IP 位址

註：IPv6 位址必須以方括弧括住，如 [3ffe:2a00:100:7031::1]。

- 埠號。如果儲存庫伺服器使用預設埠（埠 80 用於 *http*，或埠 443 用於 *https*），則埠號是選用項。
- 儲存庫伺服器的選用自訂環境定義路徑

表 3. URL 規格範例. 此表格列出伺服器連線的部分 URL 規格範例。

URL	方法	主機	埠	自訂路徑
http://myserver	HTTP	<i>myserver</i>	預設值 (80)	(無)
https://9.30.86.11:443/spss	HTTPS	9.30.86.11	443	<i>spss</i>
http://[3ffe:2a00:100:7031::1]:9080/ibm/cds	HTTP	3ffe:2a00:100:7031::1	9080	<i>ibm/cds</i>

如果您不確定要用於伺服器的 URL，請聯絡系統管理者。

5. 按一下**完成**。

登入伺服器

在開始使用「內容瀏覽器」之前，您必須登入伺服器。內容儲存庫伺服器的版本必須等於或大於「IBM SPSS Deployment Manager」版本。

至少必須具有一個在「內容瀏覽器」中定義的伺服器連線。若要登入伺服器，請執行下列動作：

1. 按兩下伺服器名稱。（或者，您可以展開伺服器資料夾，方法是按一下 **+** 符號）。即會開啟「登入 IBM SPSS Collaboration and Deployment Services 儲存庫」對話框。
2. 在**使用者 ID** 欄位中，輸入伺服器的有效使用者名稱。請注意，您使用的使用者名稱決定您在「內容瀏覽器」中看到的內容，因為不同使用者的許可權層次可能不同。如需相關資訊，請參閱第 31 頁的『修改許可權』主題。
3. 在「密碼」欄位中，輸入對應於使用者名稱的密碼。
4. 如果針對伺服器配置了多個安全提供者，請使用「提供者」欄位，來選取要驗證使用者/密碼組合的安全提供者。
5. 按一下**確定**。系統會開啟該伺服器資料夾，並顯示伺服器目錄中展開的內容。

附註：如果 IBM SPSS Collaboration and Deployment Services 管理者配置了單一登入，則會略過登入頁面，且會在使用者沒有提供認證的情況下，存取儲存庫。在此情況下，使用者的 Windows 認證是根據外部目錄服務鑑別的，例如 Windows Active Directory，其會作為系統的安全提供者。

從伺服器登出

您可以同步存取多個伺服器，然而在從任何伺服器登出之前，請確定將變更儲存至每個伺服器上的檔案或工作，因為系統不會提示您這樣做。

若要從伺服器登出，請執行下列動作：

1. 在「內容瀏覽器」中，用滑鼠右鍵按一下要登出的伺服器。
2. 選取**登出**。然後，您會從伺服器登出，且將收合伺服器資料夾的內容。
3. 若要存取儲存的資訊，則您必須重新登入伺服器。如需相關資訊，請參閱『登入伺服器』主題。

變更伺服器密碼

需要使用者名稱及密碼資訊，才能在「內容瀏覽器」中登入伺服器。可以隨時變更密碼。然而，變更密碼選項是否可用，視與認證相關聯的安全提供者而定。

例如，當使用 IBM SPSS Collaboration and Deployment Services 原生安全或 IBM i 提供者時可以變更密碼，但在使用 Active Directory 時，無法變更密碼。

密碼修改會立即生效。不需要登出再重新登入系統。

若要變更伺服器密碼，請執行下列動作：

1. 用滑鼠右鍵按一下伺服器名稱，並選取**變更密碼**。即會開啟「變更密碼」對話框。此對話框會顯示目前登入的伺服器名稱，以及您的使用者名稱。在此對話框中，伺服器名稱和使用者名稱均無法修改。
2. 在「現行密碼」欄位中，輸入您的現行密碼。
3. 在「新密碼」欄位中，輸入您的新密碼。
4. 在「確認新密碼」欄位中，重新輸入您的新密碼。**確定**按鈕會停用，直到對話框中的所有欄位都包含資料為止。此外，除非「新密碼」及「確認新密碼」欄位中的資訊相同，否則會停用該按鈕。
5. 按一下**確定**。即會開啟「變更密碼」對話框，其中顯示訊息**密碼變更成功**。
6. 按一下**確定**。

使用檔案

在內容瀏覽器中，您可以執行下列作業：

- 開啟外部檔案
- 新增檔案至儲存庫
- 從儲存庫下載檔案

開啟外部檔案

從「內容瀏覽器」中，您可以開啟並檢視檔案。

用來開啟並顯示檔案的方法，根據檔案類型而定。比如說，如果開啟文字檔，則文字會顯示在「工作編輯器」中。然而，如果按兩下 IBM SPSS Modeler 串流，則系統會啟動 IBM SPSS Modeler 應用程式。

許可權繼承

瞭解 IBM SPSS Collaboration and Deployment Services 儲存庫 當之間的關係特別重要，特別是複製或移動資源時。

下列準則適用：

- **建立資源**。當資源新增至儲存庫（例如，當建立新的工作時），會繼承上層資料夾的許可權；具有資料夾寫入許可權的使用者，依預設具有在其中所建立任何資源的相同許可權。
- **複製資源**。將資源複製到新資料夾時，資源會保留原始資料夾的許可權。然而，如果複製資源的使用者不是原始資源的擁有者，則系統會將資源的所有權變更至新使用者。
- **移動資源**。將資源從一個資料夾移動到另一個資料夾時，資源會保留原始資料夾的許可權。當剪下並貼上資源時，將視為移動。因此，資源保留原始資料夾的許可權。

使用儲存庫

您可以將檔案新增至儲存庫，也可以從儲存庫下載檔案。通常會新增或下載個別檔案。

請務必注意，新增或下載檔案與匯入或匯出檔案不同。如需相關資訊，請參閱主題第 65 頁的『概觀』。

將檔案新增至儲存庫

您可以將大部分任意類型的檔案新增至儲存庫。

使用檔案功能表。若要將檔案新增至儲存庫：

1. 在「內容瀏覽器」中，選取您要新增檔案的資料夾。

2. 從「檔案」功能表中，選取將檔案新增至儲存庫。即會開啟「新增檔案」對話框。如果停用將檔案新增至儲存庫選項，則您已按一下「內容瀏覽器」中的物件，而不是資料夾。
3. 導覽至您想要新增至儲存庫的檔案。
4. 按一下開啟。

拖放檔案。或者，您可以將檔案拖曳至儲存庫。

從儲存庫下載檔案

使用「內容瀏覽器」，您可以從儲存庫下載檔案至其他電腦。

若要下載檔案：

1. 在「內容瀏覽器」中，選取要下載的檔案。
2. 從「檔案」功能表中，選取**下載檔案**。如果您的檔案有多個版本，即會開啟「選取檔案版本」對話框。如需相關資訊，請參閱第 34 頁的『選取版本』主題。否則，會開啟「下載檔案」對話框。
3. 導覽至要放置檔案的資料夾。
4. 按一下**確定**。檔案副本會儲存在您指定的資料夾中。

刪除儲存庫的檔案

可以個別從儲存庫或主體刪除物件，並提供所指定的適當權限。

正在搜尋

IBM SPSS Collaboration and Deployment Services 儲存庫 的內容可搜尋。結果顯示在「搜尋結果」標籤上。

系統提供了下列搜尋類型：

- 簡式搜尋。
- 進階搜尋。

請務必注意，搜尋功能將僅搜尋全文相符項。目前，不支援局部文字及萬用字元搜尋。最後，無法儲存搜尋並且也不會持續存在。

搜尋準則

搜尋系統中的物件時，下列準則適用：

- 為尋找物件，提供的名稱必須完全符合儲存庫物件的名稱。
- 搜尋功能在 IBM SPSS Modeler 串流內部查找，以尋找包含搜尋字串的節點。
- 雖然當下列物件完全符合搜尋字串時也將返回，但搜尋功能不會查找下列類型物件包含的內容：已提交的工作及資源定義。
- 搜尋字串中不容許使用下列字元：
 - 單引號 (')
 - 雙引號 (")
 - 括弧 (或)
- 某些術語會從搜尋中排除。如需相關資訊，請參閱主題第 21 頁的『搜尋中不包含的術語』。

存取搜尋對話框

若要存取搜尋對話框，請執行下列動作：

1. 確定已登入包含要搜尋之儲存庫的伺服器。
2. 在內容瀏覽器中，選取任何伺服器資料夾。您必須在伺服器實例層次執行搜尋。搜尋選項在子資料夾層次是停用的。
3. 從「編輯」功能表，選擇**搜尋**。依預設，將顯示簡式搜尋對話框。如果搜尋選項未啟用，則表示未選取適當的資料夾層次。搜尋選項僅在伺服器層次啟用。系統將自動搜尋所有子資料夾。
4. 若要執行進階搜尋，請按一下**進階**。如需相關資訊，請參閱主題『進階搜尋』。

簡式搜尋

簡式搜尋會查詢整個儲存庫中符合所指定字串的物件，並傳回所有相符結果。簡式搜尋不會識別內容類型（例如作者或標題），也不會依時間範圍縮小結果。

若要搜尋字串，請執行下列動作：

1. 在**搜尋**欄位中，輸入字串。引號不是必要的。
2. 按一下**搜尋**。「搜尋結果」標籤會移入符合搜尋準則的所有物件。如需相關資訊，請參閱第 20 頁的『檢視搜尋結果』主題。

進階搜尋

進階搜尋允許更加精確的搜尋。例如，除了字串，進階搜尋選項還提供依日期範圍搜尋的能力。

若要執行進階搜尋，則可以使用下列選項：

內容

可搜尋內容的清單根據儲存庫內包含的檔案類型而定，並可能包含下列內容：

- 作者
- 說明
- 關鍵字
- 標籤
- MIME 類型
- 物件前次修改者
- 母項 URI
- 標題
- URI
- 版本建立者
- 版本 URI

針對任何選取的內容，需要指定確切的值。將不會出現任何這些內容類型的選項清單。若為 URI 內容，則 URI 必須使用 ID 及版本標記指定。當依 URI 搜尋時，無法使用路徑及版本標籤。

若要依內容搜尋，請執行下列動作：

1. 從**內容**下拉清單中，選取內容類型。
2. 在**值**欄位中，鍵入對應於所選取內容類型的值。引號不是必要的。

3. 按一下**新增**。內容類型及值會出現在「搜尋詞彙」方框中。針對「搜尋詞彙」方框中的起始項目，不會指定 AND 或 OR 分組。依預設，任何後續的搜尋詞彙都會使用 AND 運算子結合。AND 運算子可以隨時變更為 OR。如需相關資訊，請參閱『在 AND 與 OR 之間切換』主題。

日期搜尋

在進階搜尋中，也可以指定日期範圍。依日期範圍搜尋的有效參數包括：

日期搜尋。有效的值包括：到期日、前次修改時間，以及版本建立時間。

日期範圍。必須提供日期範圍。**結束日期**欄位中的日期，必須等於或大於**開始日期**欄位中的日期。

時間範圍。時間範圍是選用的。然而，若要依時間範圍搜尋，則必須先指定日期範圍。

修正搜尋詞彙

在內容或日期欄位中指定參數並新增至「搜尋詞彙」清單之後，可進一步修正選取內容。

具體來說，可進行下列改進：

- 在 AND 或 OR 之間切換。
- 對搜尋詞彙分組
- 編輯搜尋詞彙值。
- 重新排序搜尋詞彙。
- 刪除搜尋詞彙。

在 **AND** 與 **OR** 之間切換：

依預設，搜尋詞彙由布林運算 AND 進行結合。布林運算子可從 AND 變更為 OR，反之亦然。

哪個按鈕可用視選取的搜尋詞彙而定。如果搜尋詞彙以 AND 相連，則將顯示 **OR** 按鈕。如果搜尋詞彙以 OR 相連，則將顯示 **AND** 按鈕。

若要變更連接器，請執行下列動作：

1. 選取您要變更連接器的搜尋詞彙。
2. 按一下 **AND** 或 **OR**。

分組及取消分組搜尋詞彙：

搜尋詞彙可進行分組以進一步修正搜尋。可執行 AND 及 OR 搜尋的能力容許對不同屬性中的搜尋進行組織。分組容許在同一屬性內出現 AND 及 OR 搜尋。同時支援巢狀群組。

例如，假設您要搜尋在 2007 年 12 月進行修改的物件，該物件由兩個作者中的一個 (Joe Author 或 Jane Author) 建立並且包含兩個標籤中的一個 (Test 1 或 Test 2)。依預設，所有搜尋詞彙由 AND 進行結合。使用 AND 搜尋作者是 Joe Author 及 Jane Author 加上含標籤 Test 1 及 Test 2 可能返回有限的結果。將作者之間及標籤之間的 AND 變更為 OR 並使用分組，則可以修正搜尋，以使搜尋結果中包含作者為 Joe Author 或 Jane Author，標籤為 Test 1 或 Test 2 並且前次修改時間為 2007 年 12 月的物件清單。

假設「搜尋詞彙」清單中設定並顯示了下列內容值：

```
'Author' = 'Joe Author'  
OR 'Author' = 'Jane Author'  
AND 'Label' = 'Test 1'  
OR 'Label' = 'Test 2'  
AND LastModified BETWEEN '12/1/07' AND '12/31/07'
```

若進行分組，則這些內容會在「搜尋詞彙」清單中組織如下：

```
('Author' = 'Joe Author'  
OR 'Author' = 'Jane Author')  
AND ('Label' = 'Test 1'  
OR 'Label' = 'Test 2')  
AND LastModified BETWEEN '12/1/07' AND '12/31/07'
```

若要對搜尋詞彙進行分組，請執行下列動作：

1. 選取應評估為一組的搜尋詞彙。若要對所選項目分組，則這些項目必須在搜尋詞彙清單中彼此相鄰。若要選取多個項目，請按 **Ctrl** 同時從清單選取列。
2. 按一下**分組**或**取消分組**。僅當先前已對所選搜尋詞彙一起分組，取消分組選項才會顯示。

編輯搜尋詞彙：

可以編輯搜尋詞彙的值。然而，無法編輯內容類型。若要將內容類型新增至「搜尋詞彙」清單，則必須從內容下拉清單中選取新的內容，並新增至「搜尋詞彙」清單。

若要編輯之前指定的內容值，請執行下列動作：

1. 選取要編輯的搜尋詞彙。
2. 按一下**編輯**。即會出現「編輯搜尋值」對話框。對話框的內容可能根據選取的搜尋詞彙而不同。例如，作者內容類型的對話框包含作者名稱的文字欄位；而前次修改時間內容類型的對話框包含日期範圍。
3. 請針對內容類型指定新的值。
4. 按一下**確定**。

重新排序搜尋詞彙：

搜尋詞彙顯示在清單上的順序可進行重新排序。僅當對術語一起分組時，搜尋詞彙的順序才變得重要。為能夠進行分組，搜尋詞彙必須在搜尋詞彙清單中彼此相鄰。

但是，搜尋詞彙（已分組或未分組）顯示在搜尋詞彙清單上的順序並不重要。搜尋功能將以相關性順序返回結果。因此，搜尋結果中將首先列出與最大儲存庫物件數相符的搜尋詞彙。然後列出命中數第二的搜尋詞彙，依此類推。

若要重新排序搜尋詞彙清單中的項目，請執行下列動作：

1. 從搜尋詞彙清單，選取要移動的搜尋詞彙。
2. 按一下**向上**或**向下**，直到搜尋詞彙顯示在目標位置中。請務必注意，對列分組之後，移動列會受限。此時移動會潛在影響分組，因此不容許移動。

刪除搜尋詞彙：

可從搜尋詞彙清單中刪除搜尋詞彙。從清單中刪除搜尋詞彙之後，將無法回復。將需要重建搜尋詞彙。

若要刪除搜尋詞彙，請執行下列動作：

1. 選取要刪除的搜尋詞彙。
2. 按一下**刪除**。搜尋詞彙將從清單中移除。

檢視搜尋結果

依預設，將隱藏「搜尋結果」表格。當執行搜尋時，會出現「搜尋結果」表格。

若要獨立開啟「搜尋結果」表格，請從「檢視」功能表選擇**搜尋結果**。

搜尋結果表格包含下列資訊。

表 4. 搜尋結果.

直欄	說明
Name	包含搜尋字串的檔案名稱。
資料夾	包含檔案的資料夾。
Author	建立檔案的使用者。
鍵入	檔案類型。外部應用程式以 application/x-vnd 為前言。例如，IBM SPSS Modeler 串流的類型為 application/x-vnd.spss-clementine-stream。
前次修改日期	所傳回項目最近修改的日期和時間。
版本計數	搜尋物件的版本數目。

搜尋中不包含的術語

搜尋時會排除停止字組。下列按字母順序清單中的單字不會建立索引：

a, all, am, an, and, any, are, as, at, be, but, by, can, could, did, do, does, etc, for, from, goes, got, had, has, have, he, her, him, his, how, if, in, is, it, let, me, more, much, must, my, nor, not, now, of, off, on, or, our, own, see, set, shall, she, should, so, some, than, that, the, them, then, there, these, this, those, though, to, too, us, was, way, we, what, when, where, which, who, why, will, would, yes, yet, you

因此，系統在搜尋項目時會忽略這些字詞。目前您無法修改此清單中的項目。

物件鎖定

在「內容瀏覽器」中，可以鎖定物件來防止其他使用者進行變更。

例如，假設需要修改與工作內步驟相關聯的檔案。鎖定檔案會防止其他使用者進行變更，其可能與現行使用者的變更衝突。如果另一個使用者開啟已鎖定物件，則新的使用者會接收到訊息，指出已鎖定檔案，且只能以唯讀模式開啟。

下列準則套用至已鎖定物件：

- 可以鎖定儲存庫中的大部分物件（包括資源定義）。然而，無法鎖定資料夾。此外，無法鎖定已提交工作資料夾內的物件。
- 當鎖定物件時，該物件的所有版本都已鎖定。因此，無法編輯該物件的內容。然而，內容將在唯讀模式中顯示。
- 鎖定（以鎖定圖示表示）會跨階段作業持續。
- 物件保留已鎖定狀態，直到明確地移除鎖定。到期日無法與鎖定相關聯。
- 無法重新命名、移動或刪除已鎖定的物件。然而，可以複製已鎖定的物件。鎖定不會與物件一起複製。
- 鎖定不會從一個儲存庫實例持續保存到下一個實例。如果已匯出鎖定物件，則鎖定不會與物件一起匯出。
- 任何使用者都可以鎖定物件。使用者也可以解除鎖定自己的物件。然而，若要解除鎖定其他物件，使用者必須具有動作管理鎖定。

鎖定物件

若要鎖定物件，請執行下列動作：

1. 在「內容瀏覽器」中，用滑鼠右鍵按一下物件，並選取**鎖定**。即會出現物件的鎖定圖示。

檢視鎖定物件表格

「鎖定物件」表格包含鎖定物件的清單，以及那些物件的對應詳細資料。

具體而言，「鎖定物件」表格包含下列資訊：

名稱。 已鎖定物件的名稱及路徑。

鎖定者。 鎖定該物件的使用者。

鎖定起始時間。 起始鎖定物件的日期和時間。

若要存取「鎖定物件」表格，請執行下列動作：

1. 從「檢視」功能表中，選取：

顯示視圖 > 已鎖定物件

解除鎖定物件

可以使用下列其中一個方法解除鎖定物件：

內容瀏覽器。 若要解除鎖定物件，請用滑鼠右鍵按一下該物件，並選取**解除鎖定**。即會解除鎖定物件，並移除鎖定圖示。

已鎖定物件表格。 若要解除鎖定物件，請執行下列動作：

1. 導覽至「已鎖定物件」表格。
2. 選取要解除鎖定的物件。若要選取多個列，請按 **Ctrl** 鍵並同步按一下。

附註：只可以解除鎖定使用者具有適當許可權的物件。

3. 按一下**解除鎖定圖示**。即會解除鎖定選取的物件，並從「已鎖定物件」表格中移除。

取得更新項目

伺服器上會定期提供更新項目。每次 IBM SPSS Deployment Manager 啟動時，系統會檢查伺服器是否具有更新項目。請注意，只能對每一個用戶端階段作業執行一次更新檢查。

如果有更新項目可用，則系統會自動套用更新項目，並傳送一條訊息指出已套用更新項目。套用更新項目之後，需要重新啟動 IBM SPSS Deployment Manager，才能使變更生效。

第 5 章 外部規則參照

建立外部規則參照

在 IBM SPSS Deployment Manager 中，「新增外部規則」對話框定義了對透過 Web 服務存取外部規則的參照，或是對本端規則的參照。接著，可以在 IBM Analytical Decision Management 應用程式中使用這些規則。例如，這樣做可以在 IBM Analytical Decision Management 中支援 IBM Operational Decision Management 規則。

1. 若要建立規則參照，請在 IBM SPSS Deployment Manager 中選取儲存庫中的資料夾，並從功能表選擇：

檔案 > 新建 > 外部規則...

此時會顯示「新增外部規則」對話框。

2. 指定外部規則參照的名稱。
3. 在執行模式區段中，選取 **Web 服務**或**本端**（僅限 **IBM Operational Decision Management** 規則）。

對於 **Web 服務**選項，透過外部 Web 服務執行規則。對於**本端**選項，透過 IBM SPSS Modeler Server 執行規則（相同的伺服器在 IBM SPSS Deployment Manager 中定義用於 IBM Analytical Decision Management）。將本端 IBM Operational Decision Management 規則部署到「規則執行伺服器」，它內嵌於與 IBM SPSS Modeler Server JVM 或應用程式伺服器 JVM 相同的 Java 虛擬機器 (JVM) 中。

重要事項：在使用**本端**（僅限 **IBM Operational Decision Management** 規則）選項之前，請注意需要一些安裝與配置步驟。請參閱『設定本端規則執行伺服器』。

4. 如果您在前一個步驟中選取了 **Web 服務**，請輸入部署 Web 服務的 URL（例如，`http://myRuleServer:8080/theRestOfTheURL`）。系統會自動驗證 URL，以確保它符合相應的命名慣例。如果您在前一個步驟中選取了**本端**（僅限 **IBM Operational Decision Management** 規則），請輸入本端 IBM Operational Decision Management 儲存庫中規則的路徑。您可以使用 `reslist` Script 來取得此路徑，如本文件中稍後說明的。

在 IBM SPSS Deployment Manager 中定義之後，即可以使用其他模型和規則所用的相同方式在 IBM Analytical Decision Management 應用程式中瀏覽和使用外部規則了。如需相關資訊，請參閱 IBM Analytical Decision Management 應用程式的使用手冊。

設定本端規則執行伺服器

如果您計劃參照 IBM Operational Decision Management 的本端規則，則需要採取一些配置步驟來設定與部署您的本端規則。

步驟 1：從 IBM Operational Decision Management 8.6.0.0 版複製必要的檔案

1. 將 `rescopy.xml` 檔案從 IBM SPSS Collaboration and Deployment Services 伺服器機器上的下列資料夾複製到安裝 IBM Operational Decision Management 8.6.0.0 版的機器上。

C:\Program Files\IBM\SPSS\Deployment\8.2.1\Server\components\decision-management \Utilities\RESCopy\

`rescopy.xml` Script 可輔助將 IBM Operational Decision Management 系統的部分必要檔案複製到 IBM Analytical Decision Management 安裝內。此 Script 需要兩個參數：

-Dwodm，用於識別 IBM Operational Decision Management `executionserver` 目錄。

-Dtarget，用於識別檔案複製的目標目錄，並將建置一個 .zip 檔案。

- 執行 *rescopy.xml* Script 來複製所需的檔案。例如，在 Windows 命令提示字元中鍵入下列內容，然後按 Enter 鍵：

```
CALL "%ANT_HOME%\bin\ant" -buildfile rescopy.xml -Dwom="C:\Program Files\IBM\ODM85\ODM\executionserver" -Dtarget=C:\CopiedFiles
```

這樣做將執行 Script，來產生下列資料夾，然後將所有內容結合至 *DM-rescopy.zip* 檔案：

```
C:\CopiedFiles\rescopy\lib\  
asm-3.1.jar  
asm-analysis3.1.jar  
asm-commons-3.1.jar  
asm-tree-3.1.jar  
asm-util.3.1.jar  
bcel-5.1.jar  
dom4j-1.6.1.jar  
j2ee_connector-1_5-fr.jar  
jdom-1.1.2.jar  
jrules-engine.jar  
jrules-res-execution.jar  
log4j-1.2.8.jar  
mina-core-2.0.1-IBM.jar  
openxml4j-beta.jar  
slf4j-api-1.5.8.jar  
slf4j-simple-1.5.8.jar  
sam.jar  
ra.xml  
  
C:\CopiedFiles\rescopy\tools\  
jrules-res-tools.jar  
  
C:\CopiedFiles\rescopy\  
DM-rescopy.zip
```

步驟 2：使用 *pasw.externalrule* 元件將所需的檔案安裝到所有機器

在前一節中複製的檔案必須安裝在 IBM SPSS Collaboration and Deployment Services 伺服器上，還必須安裝到將要與 IBM Analytical Decision Management 或 IBM SPSS Modeler Advantage 配合使用的所有 IBM SPSS Modeler 產品上，才能執行本端 IBM Operational Decision Management 規則。在此章節中說明的 *pasw.externalrule* 資料夾隨 IBM SPSS Modeler 延伸安裝，且作為 IBM Analytical Decision Management 安裝程序的一部分。

- 將前一節中建立的 *DM-rescopy.zip* 檔解壓縮至每一個 */ext/bin/pasw.externalrule* 資料夾。範例位置如下提供。解壓縮之後，將有數個 .jar 檔和一個 ra.xml 檔安裝至 lib 資料夾，並將建立 tools 資料夾以包含單個 .jar 檔。

IBM SPSS Collaboration and Deployment Services： *C:\Program Files\IBM\SPSS\Deployment\8.2.1\Server\components\modeler\ext\bin \pasw.externalrule*。

IBM SPSS Modeler Server： *C:\Program Files\IBM\SPSS\ModelerServer\18.2.1\ext\bin\pasw.externalrule*。

IBM SPSS Modeler (用戶端)： *C:\Program Files\IBM\SPSS\Modeler\18\ext\bin\pasw.externalrule*。

步驟 3：修改 *resdeploy*、*reslist* 和 *resundeploy* Script

IBM Analytical Decision Management 隨附提供下列三個 Script：

- resdeploy* Script 用於部署本端執行的 IBM Operational Decision Management 規則。
- reslist* Script 用於列出為本段執行所部署的 IBM Operational Decision Management 規則。
- resundeploy* Script 用於取消部署用於本端執行的 IBM Operational Decision Management 規則。

這些 Script 的 Windows (.bat) 與 UNIX (.sh) 版本安裝在 IBM SPSS Collaboration and Deployment Services 安裝目錄的 pasw.externalrule\scripts 資料夾內 (例如, C:\Program Files\IBM\SPSS\Deployment\8.2.1\)。請完成下列步驟來準備使用這些 Script。

- 使用簡式文字編輯器來編輯這三個 Script 中的 CAD\$HOME 值, 使其指向您的 IBM SPSS Collaboration and Deployment Services 安裝目錄。如果在 Windows 上, 編輯 .bat 版本。如果在 UNIX 上, 編輯 .sh 版本。舉例來說:

```
set CAD$HOME=C:\Program Files\IBM\SPSS\Deployment\7.0\Server
```

步驟 4：修改本端「規則執行伺服器」配置檔案

將本端 IBM Operational Decision Management 規則部署到 IBM Operational Decision Management Rule Execution Server, 它內嵌於與 IBM SPSS Modeler Server JVM 或應用程式伺服器 JVM 相同的 Java 虛擬機器 (JVM) 中。每一個本端 IBM Operational Decision Management Rule Execution Server 都必須先經過配置才能使用, 您可以在 ra.xml 檔中編輯所有必要的需要。

配置本端「規則執行伺服器」的目標如下:

- 允許本端 IBM Operational Decision Management 規則的熱部署
- 指定「規則執行伺服器」的持續類型和位置。持續類型可以是檔案或資料庫。

使用簡式文字編輯器, 如下編輯每一個 ra.xml 檔案副本。如前面說明的, 檔案位於 IBM SPSS Collaboration and Deployment Services 安裝目錄、IBM SPSS Modeler Server 安裝目錄和 IBM SPSS Modeler 用戶端安裝目錄的 pasw.externalrule\lib 資料夾中。

請注意, 修改 ra.xml 檔案之後, 為了使變更生效, 您必須重新啟動安裝 ra.xml 檔的產品。

啟用本端規則的熱部署

如文中提及的, 將本端 IBM Operational Decision Management 規則部署到 J2SE 類型的規則伺服器, 它內嵌於與呼叫應用程式相同的 Java 虛擬機器 (JVM) 中。在執行 IBM Analytical Decision Management 的環境定義中, 這將是 IBM SPSS Modeler Server JVM 或應用程式伺服器 JVM。

依預設, J2SE 規則執行伺服器配置為獨立式且不受管理。載入 IBM Operational Decision Management 規則之後, 獨立式 J2SE 規則執行伺服器將不會重新載入規則, 直到重新啟動 JVM 為止。當 IBM Analytical Decision Management 專案將於應用程式伺服器 JVM 中執行時特別重要, 因為您不希望啟動和停止應用程式伺服器, 只是為了挑選規則變更。

本端/J2SE 規則執行伺服器可以配置為使用共用資料庫, 並透過 TCP/IP 由「規則執行伺服器」主控台管理。當共用資料庫中有規則變更時, 「規則執行伺服器」主控台將會通知本端/J2SE 規則執行伺服器, 從而導致本端/J2SE RES 重新載入規則, 而不需要重新啟動 JVM。

IBM Operational Decision Management Rule Execution Server 主控台是 Web 型圖形介面, 用於提供對大部分「規則執行伺服器」功能的存取。它是 IBM Operational Decision Manager 的 IBM Decision Server 的元件, 並將作為 IBM Decision Manager 部分安裝 (在步驟 1 中作為檔案複製的來源)。

註: 配置「規則執行伺服器」主控台來支援本端「規則執行伺服器」熱部署時, 必須遵循下列事項。

- 「規則執行伺服器」主控台必須使用共用網路資料庫持續性 -- 這樣, 本端 J2SE 規則執行伺服器可以使用與管理它們的「規則執行伺服器」主控台相同的規則存儲。
- 「規則執行伺服器」主控台必須啟用 TCP/IP 通知, 以允許主控台就變更項目通知本端/J2SE 規則執行伺服器

如需相關資訊，請參閱 https://www-01.ibm.com/support/knowledgecenter/SSQP76_8.6.0/com.ibm.odm.dserver.rules.res.managing/topics/tsk_res_rescons_config_tcpip.html。

若要允許「規則執行伺服器」主控台來管理本端「規則執行伺服器」，您必須編輯 ra.xml 檔，以啟用透過 TCP/IP 管理「執行單元」。

1. 修改 ra.xml 以指定「規則執行伺服器」主控台主機和通知埠。舉例來說：

```
<config-property>
<config-property-name>plugins</config-property-name>
<config-property-type>java.lang.String</config-property-type>
<config-property-value>
  (pluginClass=com.ibm.rules.res.xu.management.XUManagementPlugin,
   xuName=default,
   protocol=tcpip,
   tcpip.port=1883,
   tcpip.host=9.20.103.80,
   tcpip.retryInterval=10000,
</config-property-value>
</config-property>
```

如需詳細資料，請參閱 https://www-01.ibm.com/support/knowledgecenter/SSQP76_8.6.0/com.ibm.odm.dserver.rules.res.managing/topics/tsk_res_config_xu_tcpip.html。

設定持續性

1. 依預設，persistenceType 設定值為 file，表示「規則執行伺服器」將使用 file 系統持續性。舉例來說：

```
<config-property-name>persistenceType</config-property-name>
<config-property-type>java.lang.String</config-property-type>
<config-property-value>file</config-property-value>
</config-property>
```

如果需要使用 database 系統持續性代替，請跳過此步驟。

註：如果由共用的「規則執行伺服器」主控台來管理本端「規則執行伺服器」，則預期使用資料庫持續性。每一個本端 ra.xml 檔都應該配置為使用共用網路資料庫作為「規則執行伺服器」主控台。

將 persistenceProperties 設定的值變更為 DIRECTORY=<RES path>，其中 <RES path> 是將用於存儲已部署的 IBM Operational Decision Management 規則的「規則執行伺服器」資料夾的完整路徑。請注意，根據 Java 標準，應該在路徑中使用正斜線（而不論使用甚麼作業系統）。舉例來說：

```
<config-property-name>persistenceProperties</config-property-name>
<config-property-type>java.lang.String</config-property-type>
<config-property-value>DIRECTORY=C:/RES</config-property-value>
```

注意事項：

- 依預設，persistenceProperties 設定可能包含 XOM_PERSISTENCE_TYPE、XOM_PERSISTENCE_DIRECTORY 和 DIRECTORY 選項。舉例來說：

```
<config-property-name>persistenceProperties</config-property-name>
<config-property-type>java.lang.String</config-property-type>
<config-property-value>
  DIRECTORY=res_data,XOM_PERSISTENCE_TYPE=file,XOM_PERSISTENCE_DIRECTORY=res_xom
</config-property-value>
```

在 IBM Analytical Decision Management 中，僅支援 DIRECTORY 選項，因此應該移除 XOM_PERSISTENCE_TYPE 與 XOM_PERSISTENCE_DIRECTORY 選項，僅保留 DIRECTORY 選項。

- 如果使用檔案持續性，且 IBM SPSS Collaboration and Deployment Services 與 IBM SPSS Modeler Server（或用戶端）安裝在不同的機器上，則這裡指定的目錄必須可從所有機器存取（可以透過網

路共用)。如果使用資料庫持續性也可以這樣說。需要能夠從所有機器存取資料庫。安裝在每一個 SPSS 產品機器上的 ra.xml 檔案應該指向相同的本端「規則執行伺服器」儲存庫，以避免保持儲存庫同步的問題。

2. 如果要使用資料庫持續性來代替檔案持續性，請將 persistenceType 設定從 file 變更為 jdbc，如下所示。

```
<config-property-name>persistenceType</config-property-name>
<config-property-type>java.lang.String</config-property-type>
<config-property-value>jdbc</config-property-value>
```

然後，如下變更 persistenceProperties 設定。您必須定義所有必要資訊，「規則執行伺服器」JVM 才能順利存取配置的資料庫伺服器。這包括資料庫 URL、JDBC 驅動程式類別的完整名稱，以及任何選用的安全認證。下面的 JDBC 持續性範例是針對 DB2 類型，且位於虛構伺服器 mydb2server.mycompany.ibm.com 上的遠端資料庫。

```
<config-property-name>persistenceProperties</config-property-name>
<config-property-type>java.lang.String</config-property-type>
<config-property-value>
  DRIVER_CLASS_NAME=com.ibm.db2.jcc.DB2Driver,
  URL=jdbc:db2://mydb2server.mycompany.com:50000/ILOGRESDB,
  USER=dbuser1,
  PASSWORD=dbpass
</config-property-value>
```

注意事項：

- 如前面提及的，IBM Analytical Decision Management 不支援 XOM_PERSISTENCE_TYPE 和 XOM_PERSISTENCE_DIRECTORY 選項，且不應將它們包含在 persistenceProperties 區段中。
- 如果在 persistenceProperties 設定的 DRIVER_CLASS_NAME 中提供了 Java 類別名稱，則還必需將相應的 Java 用戶端 .jar 檔新增至「規則執行伺服器」JVM 的類別路徑內。若要執行此動作，只需將必要的 .jar 檔複製到所有 pasw.externalrule\lib 資料夾（如之前說明的，與 ra.xml 所在相同的資料夾）即可。例如，如果遠端資料庫是 DB2 for Windows，則應該從 <DB2_HOME>/java 將用戶端 .jar 檔 db2jcc.jar 複製到 IBM SPSS Collaboration and Deployment Services 安裝目錄、IBM SPSS Modeler Server 安裝目錄和 IBM SPSS Modeler 用戶端安裝目錄的 pasw.externalrule\lib 資料夾。

步驟 5：使用 Script 來部署、列出與取消部署本端 IBM Operational Decision Management 規則

下面說明的三個 Script 由 IBM Analytical Decision Management 提供，用於列出、部署與取消部署本端 IBM Operational Decision Management 規則。在使用這些 Script 之前，請遵循第 24 頁的『步驟 3：修改 resdeploy、reslist 和 resundeploy Script』中的步驟。這些 Script 提供給 Windows (.bat) 和 UNIX (.sh) 平台。

請注意，之前定義的 persistenceType 對於這些 Script 的行為沒有影響。但是，如果使用資料庫持續性代替檔案持續性，則在執行 Script 時可能必須使用選用的 -cp 引數，才能將必要的資料庫驅動程式 .jar 檔新增至執行時期類別路徑。但是，如果依照 第 25 頁的『步驟 4：修改本端「規則執行伺服器」配置檔案』中說明的已複製 .jar 檔，則應該不需要 -cp 引數。

列出本端「規則執行伺服器」的內容

- 在命令提示字元處，切換至包含 reslist Script 的目錄。然後，如下執行 reslist Script。該 Script 需要 -config 引數，後跟 IBM SPSS Collaboration and Deployment Services 伺服器上 ra.xml 檔的完整路徑。在 Windows 上，例如：

```
reslist.bat -config "C:\Program Files\IBM\SPSS\Deployment\7.0\Server\components\
modeler\ext\bin\pasw.externalrule\lib\ra.xml"
```

將 IBM Operational Decision Management RuleApp 保存檔部署至本端規則執行伺服器

1. 將 IBM Operational Decision Management RuleApp 保存檔 (.jar 檔) 下載至可從您的 IBM SPSS Collaboration and Deployment Services 伺服器存取的資料夾內。您可以從管理 Web 服務的「規則執行伺服器」下載保存檔，或從 IBM Operational Decision Management Rule Designer 匯出該檔案。這是一個暫存副本，因此可以放在任何位置。
2. 在命令提示字元處，切換至包含 *resdeploy* Script 的目錄。然後，如下執行 *resdeploy* Script。該 Script 需要 `-config` 引數，後跟 IBM SPSS Collaboration and Deployment Services 伺服器上 *ra.xml* 檔的完整路徑，並且需要 `-archive` 引數，後跟要部署之 RuleApp .jar 檔的完整路徑。在 Windows 上，例如：

```
resdeploy.bat -config "C:\Program Files\IBM\SPSS\Deployment\7.0\Server\components\
modeler\ext\bin\pasw.externalrule\lib\ra.xml" -archive "C:\RES\My_ODM_RuleApp_Name.jar"
```

resdeploy Script 還提供選用的引數用於控制已部署的版本。如果「規則執行伺服器」包含您要部署的舊版 RuleApp (或其所含的其中一個規則集)，則您可能想要在執行 Script 時使用下列部分選用引數，以避免命名衝突等。

表 5. *resdeploy* Script 選用引數

選用引數	可能的值
-merging	<ul style="list-style-type: none"> • <code>add.ruleapp</code> 將現有 RuleApp 保留在「規則執行伺服器」中，並使用從原始號碼增加的版本號碼來部署新的 RuleApp (預設行為)。 • <code>replace.ruleapp</code> 使用新的 RuleApp 取代原始的 RuleApp，因此沒有 RuleApp 版本號碼變更 • <code>add.ruleset</code> 將現有規則集保留在「規則執行伺服器」中，並使用從原始號碼增加的版本號碼來部署新的規則集。 • <code>replace.ruleset</code> 使用新的規則集取代原始的規則集，因此沒有規則集版本號碼變更
-versioning	<ul style="list-style-type: none"> • <code>major</code> 向版本號碼主要部分套用增量 (預設行為) • <code>minor</code> 向版本號碼次要部分套用增量

若要檢視任何 Script 的使用資訊，請執行它們但不使用任何指令行引數。

從本端「規則執行伺服器」移除 IBM Operational Decision Management RuleApps (及其規則集)

- 在命令提示字元處，切換至包含 *resundeploy* Script 的目錄。然後，如下執行 *resundeploy* Script。該 Script 需要 `-config` 引數，後跟 IBM SPSS Collaboration and Deployment Services 伺服器上 *ra.xml* 檔的完整路徑，並且需要 `-ruleapp` 引數，後跟要移除之 RuleApp 的名稱。在 Windows 上，例如：

```
resundeploy.bat -config "C:\Program Files\IBM\SPSS\Deployment\7.0\Server\components\modeler\
ext\bin\pasw.externalrule\lib\ra.xml" -ruleapp "My_ODM_RuleApp_Name"
```

依預設，*resundeploy* Script 將嘗試移除 1.0 版 RuleApp。必要的話，可以使用選用的 `-version` 引數後跟要移除的版本號碼，來移除不同版本。

在執行 *resundeploy* Script 之前，您可以使用 *reslist* Script 來驗證要移除的 RuleApp 的名稱，也可以在執行 *resundeploy* Script 之後驗證移除 RuleApp。

第 6 章 內容

使用物件內容

內容是與內容物件相關聯的 meta 資料，其可說明整體內容物件。作者及修改日期是與內容物件相關聯的性質。通常，您越深入內容樹狀結構，可用的內容越多。

例如，針對內容樹狀結構根目錄的資料夾，標題是唯一可用的內容為。然而，當檢視 IBM SPSS Modeler 串流的內容時，可以看到其他內容，例如作者、說明、版本等。

使用內容時，您可以執行下列動作：

- 視圖內容
- 編輯內容

檢視物件內容

當您在「內容瀏覽器」中選取物件時，內容會顯示在「內容」窗格中。

所顯示的內容類型及數目，視物件及您在內容樹狀結構中的位置而定。例如，如果您按一下根層次上的伺服器資料夾，您會在「內容」窗格中看到標題。

雖然您在「內容」窗格中檢視物件內容，但您要在「內容」對話框中對它們進行編輯。

表 6. 物件內容.

內容	說明	您可以在「內容」窗格中檢視此內容嗎？	您可以在「內容」對話框中修改此項內容嗎？
作者	作者指的是工作的建立者。通常，作者會對應於系統中的使用者 ID，而非個別人員。例如，工作的作者可能是管理者。	是	否
說明	這裡顯示的說明，對應於建立物件時指定的說明。	是	是
修改日期	這裡會顯示物件最近修改的修改日期和時間。	是	否
標題	標題是物件的名稱。	是	是。標題對應於「內容」對話框中的名稱。
版本	識別物件各個版本的 ID。ID 包括版本號碼、冒號、版本修改日期及版本修改時間。	是	是
名稱	物件的名稱。	是。名稱對應於「內容」窗格中的標題。	是
檔案類型	與工作相關聯的 MIME 類型。	否	是
前次修改者	前次變更工作的使用者。	否	否
自訂內容	在「自訂內容」對話框中定義的內容。由於這些內容特定於每個伺服器實例，因此有所不同。	否	是

編輯物件內容

您可能想要修改內容。例如，您可能要新增讓系統用來搜尋物件的關鍵字。

將內容分組為下列種類：

- 一般
- 標籤
- 許可權
- 版本

若要存取「內容」對話框：

1. 在「內容瀏覽器」中，用滑鼠右鍵按一下要檢視其內容的物件。
2. 選擇內容。即會開啟「內容」對話框。

編輯一般內容

若要編輯一般物件內容，請執行下列動作：

1. 在「內容瀏覽器」中，用滑鼠右鍵按一下要檢視其內容的物件。
2. 選擇內容。此時會開啟「內容」對話框。依預設，會開啟「一般內容」對話框。

「一般內容」對話框包含所選取物件的相關資訊。具體而言，此對話框說明下列可修改（除非另有說明）的資訊。

標題。物件名稱。

物件 URI。物件的統一資源識別碼 (URI)。此值由系統產生，無法修改。

作者。建立物件的使用者 ID。

內容類型。物件類型。可以針對儲存庫中的大部分物件指定新的物件類型。然而，新的內容類型無法套用至下列物件：

- 工作
- 資源定義資料夾中的任何物件
- 提交的工作資料夾中的任何物件

附註：一旦提交的工作資料夾中的物件已從該資料夾移至「內容儲存庫」，則可以修改該物件的內容。如需相關資訊，請參閱第 183 頁的第 21 章，『已提交的工作』主題。

若要變更與物件相關聯的檔案類型，請執行下列動作：

1. 按一下省略符號按鈕。此時會開啟「檔案類型」對話框。
2. 從「類型」清單中，選取新的檔案類型。
3. 按一下**確定**。新的檔案類型即會顯示在「一般內容」對話框中。

前次修改者。進行前次修改的使用者 ID。此值由系統產生，無法修改。

修改日期。發生前次修改的日期和時間。此值由系統產生，無法修改。

自訂內容。如果已針對此伺服器實例定義自訂內容，則可以在此對話框中指派自訂內容值。

主題。如果已針對此伺服器實例定義主題，則可以在此對話框中指派主題值。

設定自訂內容的值：

在建立自訂內容之後，您可以指派值給自訂內容欄位。自訂內容會出現在「一般」內容對話框中。

重要注意，您可能看不到伺服器上所有物件的自訂內容。自訂內容可限制特定物件（例如，工作）或特定檔案類型。

若要設定現有自訂內容的值：

1. 用滑鼠右鍵按一下伺服器內的任何物件，然後選擇物件。隨即開啟「一般」內容對話框。
2. 指定所出現自訂內容的值。顯示的選項取決於所建立的自訂內容類型而不同。如需相關資訊，請參閱第 41 頁的『建立自訂內容』主題。
3. 如果要儲存您的變更，請按一下**確定**。

指派主題：

在建立及儲存主題定義之後，您可以將主題指派給內容物件。

若要指派主題，請執行下列動作：

1. 導覽至「一般內容」對話框。**主題**表格會列出任何之前已指派的主題。
2. 若要指派新的主題，請按一下**新增**。即會開啟「新增主題」對話框。此對話框會顯示主題階層，其是在「主題定義」對話框中建立的。
3. 從階層中選取主題。
4. 按一下**確定**。「內容」對話框即會重新開啟，且主題會新增至**主題**表格。請注意主題參照的格式。主題參照中的每個斜線代表主題階層中的資料夾。第一個斜線代表最上層主題資料夾。

移除主題： 若要移除主題指派，請執行下列動作：

1. 導覽至「一般內容」對話框。**主題**表格會列出任何之前已指派的主題。
2. 從**主題**表格選取主題。
3. 若要移除主題，請按一下**移除**。主題即會從表格中移除。

修改許可權

每一個物件都具有與其相關聯的許可權層次。有時，您可能想要修改許可權。例如，如果您已將步驟新增至工作，並將其執行排程為後續六個月，則您可能想要將其他使用者限制為唯讀許可權，來防止對工作的變更。

若要存取物件的許可權，請執行下列動作：

1. 在「內容」對話框中，按一下**許可權**標籤。即會出現使用者及其對應許可權的清單。

您可以在此對話框中執行下列作業：

- 新增使用者或群組
- 修改現有使用者或群組的許可權
- 刪除現有使用者或群組

新增使用者或群組： 若要新增使用者或群組，並指派許可權，請執行下列動作：

1. 按一下**新增**。此時會開啟「選取使用者或群組」對話框。
2. 從**選取提供者**下拉清單中，選取包含使用者和群組資訊的實體。預設值為本端使用者儲存庫。
3. 在「尋找」欄位中，鍵入您要新增之使用者 ID 的前幾個字母。若要搜尋所有可用的使用者 ID，請將此欄位保留為空白。

4. 按一下**搜尋**。對應於搜尋的使用者和群組清單即會顯示在對話框中。
5. 從清單中選取使用者或群組。
6. 按一下**確定**。使用者或群組即會顯示在「許可權」對話框的「主體」清單中。

修改現有使用者或群組的許可權： 若要修改許可權，請執行下列動作：

1. 按一下對應於您要修改其許可權的使用者或群組的「許可權資料格」。
2. 從下拉清單中，選取新的許可權層次。您可以從下列選項選取：
 - Read
 - 寫入
 - 刪除(D)
 - 修改權限

重疊顯示許可權：

在「許可權」表格中已建立許可權之後，可以重疊顯示許可權變更，這表示現行資料夾的內容具有與上層資料夾相同的許可權。許可權可以完全、部分或完全不重疊顯示。依預設，不會重疊顯示許可權。

附註：重疊顯示物件許可權的能力，是由「修改許可權」選項控制的。許可權會重疊顯示至到期物件，以及作用中物件。如果物件不可見，因為它已過期，且使用者未指派「檢視已過期動作，但具有「修改許可權」許可權，則仍會重疊顯示許可權。如果使用者沒有「修改許可權」許可權，則將不會套用重疊顯示許可權。

若要重疊顯示許可權，請執行下列動作：

1. 從下拉清單選取重疊顯示的層次。有效值包括：
 - 不要重疊顯示許可權變更至子項資料夾及內容。
 - 只重疊顯示更新的許可權至所有子項資料夾及內容。
 - 重疊顯示所有許可權至所有子項資料夾及內容。
2. 按一下**確定**。

從許可權清單刪除使用者或群組： 若要刪除使用者或群組，請執行下列動作：

1. 按一下您想要移除的使用者或群組「主體資料格」。
2. 按一下**刪除**。即會開啟「刪除確認」對話框。
3. 按一下**確定**。使用者將從「許可權清單」中移除。

使用標籤

透過版本標籤，可以利用使用者定義的名稱而不是系統產生的 ID，將物件的版本與相同物件的其他版本進行區分。您可以使用標籤來參照特定的版本，而無需判定版本 ID。

例如，在排程工作時，版本標籤十分有用。將排程與特定標籤相關聯，可確保在排程啟動時，只會執行含該標籤的工作版本。排程會忽略工作的任何其他版本，包括在含標籤的版本之後建立的那些版本。

雖然任何特定物件版本都可以與多個不同的標籤相關聯，但是標籤在物件的版本之間必須是唯一的。例如，針對某項特定工作，不能有兩個版本都標示為正式作業。此限制容許將標籤參照一對一地對映至物件版本。

可以將標籤從一個版本移至另一個版本。在移動標籤時，參照含該標籤之物件的每個項目都會使用該物件的新版本，而不是舊版本。例如，如果您將報告的正式作業標籤從第一個版本移至第七個版本，則參照該報告正式作業版本的任何工作會自動使用第七個版本，而不是第一個版本。

系統會自動將內部標籤 *LATEST* 與物件的最新版本相關聯。任何時候建立物件的新版本時，*LATEST* 標籤都會自動移至新版本。因為此行為是自動的，所以不鼓勵透過使用 *LATEST* 標籤參照版本。這樣做通常會導致不想要的結果。例如，如果工作參照報告的最新版本，則會執行最新版本。最新版本可能是尚未完成的工作中版本。但是，如果工作參照正式作業版本，則該工作會忽略在「正式作業」版本之後建立的每個中間版本。當新版本已備妥可供一般使用時，即可移動正式作業標籤，工作將會執行該版本。

版本標籤將持續保存，直到明確變更或移除它們為止。必須注意的是，移除版本標籤並不會將該標籤從儲存庫中移除。移除版本標籤只會移除物件與版本標籤之間的連線。該標籤仍可供其他物件使用。

「內容」對話框的「標籤」標籤上會顯示下列資訊：

- **版本。**以版本的建立日期和時間為字尾且包含版本編號的版本 ID。無法修改版本 ID。
- **標籤。**與版本相關聯的標籤。如果某個版本具有多個標籤，則這些標籤會顯示在此直欄中，並以逗點區隔。如果欄寬阻止顯示所有標籤，請將滑鼠游標置於「標籤」資料格上方，以顯示完整的清單。使用「編輯版本標籤」對話框，來套用及移除標籤。如需相關資訊，請參閱第 34 頁的『編輯版本標籤』主題。
- **建立日期。**建立版本的日期和時間。無法修改建立日期。
- **到期日。**版本設為到期的日期。到期日是在「內容」對話框的「版本」標籤上進行設定。如需相關資訊，請參閱第 40 頁的『版本內容』主題。
- **建立者。**建立版本的使用者。無法修改此值。

從「標籤」標籤中，您可以執行下列動作：

- 套用新版本標籤
- 編輯現有版本標籤
- 套用預先定義的版本標籤
- 指定多個版本標籤
- 移除版本標籤
- 刪除版本

版本標籤建議：

強烈建議使用可定義一組標籤並概述應如何使用它們的標籤原則。此類原則將有助於防止在物件發生變數時不慎岔斷自動化程序。

尤其是，此原則應考量下列內容：

- 在建立新物件及物件版本時，套用可將版本與程序化階段建立關聯的特定版本標籤，如測試或生產。當新版本已備妥可用於一般用途時，應將標籤移至該版本。這樣可確保物件的參照將一致地鏈結至預期版本，並且這些參照在無明確的標籤移動情況下不會發生變更。
- 工作版本應使用特定的標籤加以識別，這些標籤容許執行工作的中間測試版本，而驗證的生產版本會繼續進行運作。這容許先對新物件或物件版本進行測試，然後再升級至一般用途。當測試工作已備妥可用於一般用途時，可以透過移動用於生產的版本標籤，升級工作的測試版本。
- 工作步驟應使用特定的版本標籤（而不是系統 *LATEST* 標籤）來一律參照物件版本，以確保不論該物件是否存在更新的版本，都將使用特定的物件版本。在修訂所參照的物件時，這允許工作順利執行。如果參照使用 *LATEST* 版本，則工作將使用最新的物件版本，這可能需要對工作內容進行修改。如果不進行那些變更，工作可能會失敗。透過參照特定的版本標籤，以及標記工作版本，您可以修改工作內容，以讓變更適應於所參照的物件版本。在驗證那些變更之後，您可以升級新的物件版本及已修訂的工作，以供生產使用。
- 使用標籤安全，其容許限制所容許的使用者指派或移動特定版本標籤，以確保在將新版本升級至生產用途之前，由合格的人員正確檢閱及驗證物件及工作。

編輯版本標籤：

若要編輯版本標籤，請從「內容」對話框「標籤」標籤上的表格中，選取物件版本，並按一下**編輯**。

若要套用新的標籤，請執行下列步驟：

1. 在**新標籤欄位**中鍵入名稱。標籤不能包含逗點、單引號、分號、雙引號、大於號或小於號。
2. 按一下**方向鈕**，將標籤新增至**已套用的標籤欄位**。

若要套用現有標籤，請執行下列步驟：

1. 從**可用的標籤清單**中選取標籤。若要選取多個標籤，請按 **Ctrl** 鍵並進行多個選擇。
2. 按一下**方向鈕**，將選取的標籤新增至**已套用的標籤清單**。

若要移除版本與標籤之間的關聯，請執行下列步驟：

1. 從**已套用的標籤清單**中選取標籤。
2. 按一下**方向鈕**，從**已套用的標籤清單**中移除標籤。

當您的修改完成時，請按一下**確定**。「版本」表格即會顯示更新的值。

解決重複版本標籤：

雖然多個版本標籤可套用至單一物件，但每一個個別版本標籤對於該物件必須是唯一的。（不過，具有相同名稱的標籤可用於另一個物件。）在發生衝突時，「標籤已存在」對話框會說明版本標籤重複。

若要解決重複的標籤衝突，可使用下列選項：

- **套用標籤**。若要將標籤套用至現有版本並從舊版移除標籤，請按一下**確定**。
- **指定新標籤**。若要維持舊版帶有的標籤並為現行版本指定新標籤，請按一下**取消**。即會重新顯示「編輯版本標籤」對話框。請在此對話框中指定新標籤。

刪除版本： 若要刪除 IBM SPSS Collaboration and Deployment Services 儲存庫 物件版本，請執行下列動作：

1. 在「內容」對話框的「標籤」標籤上，選取版本。
2. 按一下**刪除**。即會開啟「刪除確認」對話框。
3. 按一下**確定**。版本將從清單中移除。

附註：從 IBM SPSS Collaboration and Deployment Services 儲存庫 刪除版本之後，將無法回復。

選取版本：

在系統中的不同點上，系統可能會要求您選取檔案的版本。例如，如果您想要下載具有多個版本的檔案，則系統會提示您選取一個版本。

若要選取版本，請執行下列動作：

1. 如果您的檔案具有多個版本，則會開啟「選取檔案版本」對話框。
2. 選取您要對其執行動作的檔案版本。
3. 按一下**確定**。

如果選取的檔案版本關聯了多個標籤，且該版本在「IBM SPSS Deployment Manager」環境中開啟，則第一個標籤會與檔案名稱一起顯示在標籤標題中，以協助識別版本。

使用到期日及過期檔案

使用到期日及過期檔案

到期日會指定此後檔案不再處於使用中的日期。當某個項目到期時，一般使用者就再也看不見這個項目。但是，檔案擁有者與管理者可以看見過期檔案。

請注意，到期不等於刪除。過期檔案不會從儲存庫中移除。依預設，檔案不會到期。必須明確設定到期日。下列任何人員可以設定、修改或重新啟動到期日：

- 檔案的擁有者
- 管理者
- 具有檔案寫入權的任何使用者

檔案或工作本身並沒有與其相關聯的到期日。到期日是在版本層次進行設定的。版本編號循序漸進。但是，如果部分檔案版本已過期，則版本清單上的版本號碼可能會出現缺口。

當檔案版本到期時，任何對應的標籤都不會受到影響。如果開啟過期的檔案版本，則會出現一則錯誤訊息，指出該檔案已過期。當含標籤的工作版本到期時，無法在到期日之後執行該版本。因此，包含過期工作版本的任何排程都會受到影響。

在相關聯的版本到期時，不會刪除排程。系統仍將在指定的時間嘗試執行排定的工作。但是，因為排程中所包含的工作版本已過期，所以工作會失敗，同時在日誌中產生錯誤訊息。所排定工作的失敗會記錄在工作歷程中。如需相關資訊，請參閱第 137 頁的『工作歷程視圖』主題。

設定及修改到期日：

到期日是在「內容」對話框中設定的。此外，到期日也可以在起始建立工作時指定。

依預設，物件不會到期。可以隨時修改到期日。此外，到期日是有追溯效力的。若要設定物件的到期日，請執行下列動作：

1. 在「內容瀏覽器」中，用滑鼠右鍵按一下物件，並選取**內容**。即會開啟「內容」對話框。
2. 按一下「版本」標籤，並選取要指定到期日的版本。
3. 按一下**到期日**欄位旁的省略符號按鈕。即會開啟「到期日」對話框。依預設，不會設定任何到期日。
4. 選取下列其中一個選項：
 - **無到期日**。版本不到期。
 - **以下天數後到期**。版本將在今日日期的某個相對時間之後到期，例如 30 天後。有效的相對時間段包括天、週、月或年。容許的到期日上限為 10 年。
 - **到期日**。版本會在選取的日期到期。
5. 按一下**確定**。到期日即會顯示在**到期日**欄位中。針對相對及特定日期，確切的行事曆到期日會顯示在此欄位中。如果沒有指定任何到期日，則欄位會保留空白。

或者，也可以在建立新工作時指定到期日。存取及提供到期日對話框資訊的處理程序是相同的。然而，該對話框是從「新建工作資訊」對話框而非「內容」對話框進行存取。

匯入及匯出到期日：

當檔案匯入及匯出系統時，也會包含附加至檔案版本的到期日。

到期日的限制：

到期日可以套用至「內容瀏覽器」內的大部分檔案。然而，到期日無法套用至「資源定義」資料夾中的物件：例如伺服器、認證及資料來源定義。

檢視過期檔案：

過期檔案是否可見，取決於檔案的所有版本是否已過期。

部分版本已過期的檔案。對於部分版本已過期的檔案，會顯示過期的版本。

所有版本已過期的檔案。過期檔案在「內容瀏覽器」中是隱藏的。但是，如果過期檔案的擁有者或管理者檢視樹狀結構，則可以看見過期檔案。

搜尋過期檔案：

搜尋過期檔案的處理程序與搜尋「內容瀏覽器」中其他物件的處理程序相同。

如需相關資訊，請參閱第 17 頁的『正在搜尋』主題。

若要在搜尋結果中查看過期檔案，使用者必須是下列其中一種身分：

- 具有檢視過期檔案動作的使用者
- 檔案的擁有者
- 管理者

重新啟動過期檔案： 可以重新啟動過期檔案。若要重新啟動過期檔案版本，請執行下列動作：

1. 導覽至「內容」對話框中的現有到期日。
2. 將到期日修改為未來的日期。

使用伺服器內容及使用者喜好設定

伺服器內容分為伺服器內容及使用者喜好設定子種類。

這兩種內容類型都僅適用於現行伺服器實例（或使用者）。若要存取伺服器實例的「內容」對話框，請在內容瀏覽器中用滑鼠右鍵按一下伺服器名稱，並選擇內容。即會開啟「伺服器內容」對話框。

伺服器內容

伺服器內容類似於內容物件內容。但是，伺服器內容適用於整體伺服器實例。

具有適當存取權的使用者可以檢視及修改下列項目：

- 自訂內容。如需相關資訊，請參閱主題第 41 頁的『使用自訂內容』。
- 伺服器連線
- 標籤安全
- 主題定義。如需相關資訊，請參閱主題第 45 頁的『使用主題定義』。

伺服器連線

伺服器連線內容會定義連接至 IBM SPSS Collaboration and Deployment Services 儲存庫 所需要的資訊。若要存取連線內容，按一下+ 來展開「伺服器內容」對話框中的伺服器內容選項，並選取「伺服器連線」。

Name 伺服器連線的名稱。

伺服器 URL

管理 IBM SPSS Collaboration and Deployment Services 儲存庫 的伺服器完整連線 URL。

URL 包含下列元素：

- 連線綱目或通訊協定：*http* 表示超文字傳送通訊協定，或 *https* 表示具有 Secure Socket Layer (SSL) 的超文字傳送通訊協定
- 主機伺服器名稱或 IP 位址

註：IPv6 位址必須以方括弧括住，如 [3ffe:2a00:100:7031::1]。

- 埠號。如果儲存庫伺服器使用預設埠（埠 80 用於 *http*，或埠 443 用於 *https*），則埠號是選用項。
- 儲存庫伺服器的選用自訂環境定義路徑

表 7. URL 規格範例. 此表格列出伺服器連線的部分 URL 規格範例。

URL	方法	主機	埠	自訂路徑
http://myserver	HTTP	<i>myserver</i>	預設值 (80)	(無)
https://9.30.86.11:443/spss	HTTPS	9.30.86.11	443	<i>spss</i>
http://[3ffe:2a00:100:7031::1]:9080/ibm/cds	HTTP	3ffe:2a00:100:7031::1	9080	<i>ibm/cds</i>

如果您不確定要用於伺服器的 URL，請聯絡系統管理者。

標籤安全

標籤安全可以控制哪些主題能夠檢視或修改系統中使用者定義的版本標籤，從而能夠指定哪些使用者可以移動或刪除標籤。雖然使用者可能能夠檢視 IBM SPSS Collaboration and Deployment Services 儲存庫 中某個版本的資源，但是只有擁有與版本相關聯標籤之許可權的那些使用者才能存取標籤。此外，標籤安全會套用至使用標籤的任何資源的任何版本。例如，若要控制誰可以指派資源的正式作業版本，管理者可以限制對正式作業標籤的存取權，從而防止其他使用者將該標籤從一個版本移至較新版本。為正式作業標籤定義的安全適用於使用該標籤的每個資源的每個版本。

若要存取標籤安全內容，請按一下 **+** 來展開「伺服器內容」對話框中的伺服器內容選項，並選取「標籤安全」。

「標籤」表格會列出系統中您可以存取的所有標籤。選取標籤來檢視關聯主體及其許可權

針對選取的標籤，「主體」表格會識別系統中主體的標籤許可權。主體可以具有標籤的下列其中一項許可權：

- **使用版本**。任何具有此許可權的主體，都可以檢視與標籤相關聯的資源版本，方法是參照標籤。
- **管理標籤**。具有此許可權的主體可以套用、移動及刪除標籤，以及刪除具有此標籤的資源版本。如果使用者沒有標籤的管理標籤許可權，該使用者無法刪除標籤所套用至的資源或資源版本。

若要編輯標籤的安全，例如新增或刪除主體，則您必須具有標籤的管理標籤許可權。管理者具有系統中所有標籤的此類許可權。管理標籤許可權可讓您變更您自己的標籤許可權，從而可以讓您編輯標籤的許可權，但所用的編輯方式會讓您未來無法處理此標籤。例如，您可能將許可權變更為使用版本，該許可權隨後可防止您變更標籤的安全。如果發生諸如此類的狀況，請聯絡管理者來按需要調整許可權。

新增標籤的主體

若要新增標籤的主體，請執行下列動作：

1. 從「標籤」表格中選取標籤。
2. 按一下**新增**。即會出現「選取使用者或群組」對話框。

3. 選取要新增的主體。
4. 按一下**確定**。

主體會出現在「主體」表格中，並具有預設許可權。

修改主體的許可權

若要修改主體的標籤許可權，請執行下列動作：

1. 在「主體」表格中，按一下主體的「許可權」資料格。
2. 選取許可權。

刪除標籤的主體

若要刪除標籤的主體，請執行下列動作：

1. 從「標籤」表格中選取標籤。
2. 在「主體」表格中，選取要刪除的主體。若要選取多個主體，請在選取主體時按住 **Ctrl** 鍵。
3. 按一下**刪除**。

該主體會從「主體」表格中移除，並無法存取標籤。

使用者喜好設定

使用者喜好設定適用於目前已登入伺服器的使用者 ID。

具有適當存取權的使用者可以檢視及修改下列項目：

- 分析資料視圖編輯器進階模式
- 預設許可權
- 發佈通道
- 訂閱收件者
- 版本標籤

預設許可權

預設許可權選項可讓使用者設定所建立新檔案及資料夾的預設許可權。因此，當使用者建立新的物件（如工作）時，該物件的許可權清單會預設為使用者喜好設定中，針對 IBM SPSS Collaboration and Deployment Services 實例定義的主體及許可權清單。

在「預設許可權」對話框中，可以進行下列變更：

- 新增主體或刪除現有主體
- 修改主體的許可權

若要指定預設許可權，請執行下列動作：

1. 導覽至伺服器實例的「內容」對話框。
2. 在「內容」樹狀結構中，展開「使用者喜好設定」清單，並選取預設許可權。
3. 視需要，修改主體的清單。使用者或群組可以新增至「主體」清單，或從中刪除。

新增主體。若要新增主體，請按一下**新增**。即會開啟「選取使用者或群組」對話框。從清單中選取使用者或群組，並按一下**確定**。

刪除現有主體。若要刪除現有主體，請從清單中選取主體，並按一下刪除。即會開啟「確認刪除」對話框。按一下**確定**。

4. 若要修改與主體相關聯的許可權，請按一下「許可權」直欄中的下拉箭頭，並選取要與主體相關聯的許可權層次。有效值包括：
 - 讀取
 - 寫入
 - 刪除
 - 修改許可權
5. 按一下**確定**。

重要：針對管理者群組的成員，新建物件的許可權會預設為「修改許可權」，即使在使用者喜好設定中，將它們設為不同的層次也是如此。

配送通道

「配送通道」選項可讓使用者指定他們接收通知的方法。例如，如果公司使用 IBM SPSS Collaboration and Deployment Services RSS 資訊來源，則您可以選擇停用電子郵件通知，並只啟用 RSS 資訊來源。

若要選取通知及訂閱的配送通道，請執行下列動作：

1. 導覽至伺服器實例的「內容」對話框。
2. 在「內容」樹狀結構中，展開「使用者喜好設定」清單，並選取**配送通道**。
3. 若要啟用透過電子郵件通知，請選取**啟用電子郵件**。若要啟用透過聯合供稿資訊來源通知，請選取**啟用 RSS**。

請注意，**啟用 RSS** 選項僅可供由管理者授與存取聯合供稿資訊來源動作的使用者使用。

聯合供稿資訊來源提供一種格式來遞送定期變更的內容。IBM SPSS Collaboration and Deployment Services 將其通知作為 RSS 資訊來源或 Atom 資訊來源進行聯合。檢視通知資訊來源需要支援已鑑別資訊來源的 RSS 聚集器（資訊來源讀取器）。例如，RSSBandit 和 Microsoft® Outlook® 2007 是一般桌面型資訊來源讀取器，Google Reader™ 和 Yahoo® Reader 是一般 Web 型資訊來源讀取器。

管理者可以透過利用瀏覽器型 IBM SPSS Deployment Manager 停用所有使用者的資訊來源，來置換您的設定。管理者還定義用於所有聯合供稿資訊來源（RSS 或 Atom）的輸出格式，限制提供給 RSS/Atom 訂閱者的聯合供稿資訊來源項目的總數，控制可以存取資訊來源的使用者等。

4. 按一下**確定**。

訂閱接受者

「訂閱接受者」選項可讓使用者在下列選項之間進行選擇：

- 鍵入要用作訂閱預設值的電子郵件位址
- 使用支持目錄（如 Active Directory）中與使用者相關聯的電子郵件位址

電子郵件位址會依每一個伺服器實例及每一個使用者套用，這意味著使用者可以為不同的伺服器指定不同的電子郵件位址。

若要指定訂閱接受者的電子郵件位址，請執行下列動作：

1. 導覽至伺服器實例的「內容」對話框。
2. 在「內容」樹狀結構中，展開「使用者喜好設定」清單，然後選取**訂閱接受者**。

3. 選取下列其中一個選項：
 - 在電子郵件位址欄位中，鍵入要用作預設值的電子郵件位址。
 - 選取使用目錄中的電子郵件位址勾選框，以使用目錄中的電子郵件位址。
4. 按一下**確定**。

版本標籤（使用者喜好設定）

若要存取伺服器版本標籤內容，請執行下列動作：

1. 在「內容瀏覽器」中，用滑鼠右鍵按一下伺服器名稱，並選取**內容**。即會開啟「伺服器內容」對話框。
2. 按一下 **+** 展開使用者喜好設定選項。
3. 按一下**版本標籤**。即會開啟「版本標籤」對話框。
4. 從用於工作中檔案的預設標籤下拉清單中，選取預設版本標籤，來套用至工作內的檔案。
5. 按一下**確定**。

版本內容

IBM SPSS Collaboration and Deployment Services 儲存庫 可讓您維護多個版本的物件。

若要存取物件的版本清單，請執行下列動作：

1. 在「內容」對話框中，按一下「版本」標籤。即會顯示物件的版本清單。

清單會顯示版本的版本號碼及建立時間戳記。最新版本含有 *LATEST* 標籤。*LATEST* 是清單中依預設會選取的版本。清單也會顯示所有版本項目。

除了針對 IBM SPSS Collaboration and Deployment Services 儲存庫 物件定義的一般內容，在版本層次上也可以定義特定內容。

預設版本內容包括：

- **說明**。使用者定義的版本標籤。
- **關鍵字**。指派給 IBM SPSS Collaboration and Deployment Services 儲存庫 物件版本以進行內容搜尋的 meta 資料。
- **到期日**。IBM SPSS Collaboration and Deployment Services 儲存庫 物件版本於此後不再處於作用中的日期。如需相關資訊，請參閱第 35 頁的『使用到期日及過期檔案』主題。

該對話框還會顯示針對伺服器定義的自訂版本內容。如需相關資訊，請參閱第 41 頁的『建立自訂內容』主題。在內容對話框的右窗格中，會顯示所選取版本的內容。可以針對個別版本、針對多個版本或者針對所有現有版本設定它們。內容可允許使用者加強特定物件版本的 meta 資料。例如，版本說明內容可用來清楚地表明其與其他版本的差異，同時指定讓搜尋更加精確的關鍵字。

若要設定或修改單一版本的內容，請執行下列動作：

1. 選取版本。
2. 依需要修改內容。內容會設為所選取版本的指定值。

若要設定或修改多個版本的內容，請執行下列動作：

1. 按住 **Shift** 鍵來選取版本。在所選取版本之間具有不同值的任何內容欄位都是空的，並且由警示符號進行標示。
2. 依需要修改內容。內容會設為所選取版本的指定值。

若要針對所有版本設定或修改內容，請執行下列動作：

1. 選取清單中的所有版本。在現有版本之間具有不同值的任何內容欄位都是空的，並且由警示符號進行標示。
2. 依需要修改內容。內容會設為所有版本的指定值。

使用自訂內容

自訂內容包含使用者定義的 meta 資料，其適用於儲存庫中的物件。您必須具有適當的存取權，才能建立及修改自訂內容。

按照每一個伺服器實例來套用自訂內容。在階段作業間會持續保存自訂內容，在移除之前仍保留與伺服器實例相關聯。

目前，您無法在伺服器實例之間複製自訂內容。此外，您無法製作任何所需的自訂內容欄位。

使用自訂內容的處理程序包含下列作業：

- 確定您具有可以建立自訂內容的存取權
- 建立自訂內容
- 設定自訂內容的值

通常，管理者建立自訂內容，而非管理使用者設定自訂內容的值。

然而，自訂內容是在伺服器層次建立，而自訂內容的值是在內容物件層次設定。特別的是，您在「自訂內容」對話框中建立的自訂內容，會針對每一個內容物件出現在「一般」內容對話框。如需相關資訊，請參閱第 30 頁的『編輯一般內容』主題。

驗證存取權以建立自訂內容

開始使用自訂內容之前，您必須具有適當的存取權才能建立及修改自訂內容。如果您登入伺服器但沒有建立自訂內容的存取權，則不會顯示自訂內容選項。

具有對伺服器實例有管理專用權的使用者，有權限可以建立、編輯及刪除自訂內容。

假設您登入儲存庫，但沒有可建立自訂內容的適當存取權。如果在您仍登入到儲存庫時管理者為您指派了存取權，則您將需要登出再重新登入儲存庫，然後更新的存取權才會生效。

存取自訂內容對話框

若要存取「自訂內容」對話框：

1. 登入您要建立自訂內容的伺服器。如需相關資訊，請參閱第 15 頁的『登入伺服器』主題。
2. 用滑鼠右鍵按一下伺服器名稱，並選擇**內容**。隨即開啟「內容」對話框。

附註：您必須用滑鼠右鍵按一下伺服器名稱，以檢視自訂內容。如果您在伺服器資料夾中選取任何其他物件，只會出現一般內容和權限。

3. 按一下**自訂內容**。即會出現「自訂內容」表格。如果您先前已定義自訂內容，則會出現在此表格中。

建立自訂內容

若要建立新的自訂內容，請執行下列動作：

1. 導覽至「自訂內容」對話框。如需相關資訊，請參閱『存取自訂內容對話框』主題。

2. 若要建立新的自訂內容，請按一下**新增**。即會開啟「自訂內容參數」對話框。
3. 在「自訂內容參數」對話框中，需要提供下列資訊：
 - **標籤**。標籤是自訂內容的名稱，其將出現在使用者介面中。標籤長度最多可以為 128 個字元，且針對伺服器實例必須是唯一的。如果指定重複名稱，即會開啟「重複內容」對話框，指出該名稱已在使用中。然而，可以針對兩個不同伺服器上的自訂內容，指定相同的標籤。
 - **內容類型**。內容類型會說明自訂內容的輸入值。您有下列選項：

表 8. 自訂內容類型.

內容類型	說明	「一般內容」對話框中的表示法
字串	任何有效字串。字串是預設內容類型。	文字欄位。
數字	任何數值。	文字欄位。
單一選項	選項清單中的單一選項。	下拉清單。
多個選取	選項清單中的一個以上選項。	一系列勾選框。
是/否	是或否。選取勾選框表示 yes。空白的勾選框表示 no。依預設已清除勾選框。因此，預設值為 no。	單一勾選框。
日期	格式為 m/d/yyyy 的有效日期，例如 5/18/2006。	下拉行事曆，會提示使用者指定日期。或者，使用者也可以鍵入日期。

- **選項值**。針對需要使用者從值清單選擇的自訂內容類型（例如，單一選取和多個選取），需要在「選項值」清單中，定義使用者可用的值。清單中的項目是以行分隔的。因此，當新增選項值時，每一個值必須出現在新行上。
- **內容套用至**。此欄位指出套用自訂內容的物件。您必須至少選取一個勾選框。您有下列選項：

內容套用至	說明
資料夾	套用至儲存庫中的所有資料夾。
檔案	套用至儲存庫中的所有檔案。
檔案類型	僅套用至您指定的檔案類型。如果選取 檔案類型 選項，會自動選取 檔案 選項。若要指定檔案類型，請執行下列動作： <ol style="list-style-type: none"> 1. 按一下省略符號按鈕。即會開啟「檔案類型」對話框。 2. 從檔案類型清單，選取您想要與自訂內容相關聯的檔案類型。若要選取多個檔案類型，請按 Ctrl 鍵，並選取多列。如果您選取一個檔案類型，則該檔案類型會出現在文字框中。如果您選取多個檔案類型，則第一個檔案類型會出現在清單中，後面接著省略符號。 3. 按一下確定。
工作	僅套用至儲存庫中的工作。

依預設，會選取**資料夾**、**檔案**，以及**工作**。

- **可以設定內容值**。此欄位指出是否只能在物件層次或版本層次上設定內容。
4. 如果要儲存您的變更，請按一下**確定**。

編輯自訂內容

在您建立及儲存自訂內容之後，可以隨時編輯其屬性。

在此環境定義中，編輯指的是修改使用者可用的值。編輯自訂內容會發生在伺服器層次。此處理程序有別於設定自訂內容的值（發生在內容物件層次）。

若要編輯自訂內容：

1. 導覽至「自訂內容」對話框。如需相關資訊，請參閱第 41 頁的『存取自訂內容對話框』主題。
2. 在「自訂內容」表格中，選取要編輯的自訂內容。
3. 按一下**編輯**。隨即開啟「自訂內容參數」對話框。
4. 您可以在此對話框中修改任何參數，下列除外：
 - **內容類型**。當您編輯自訂內容時，會停用**內容類型**欄位。若要變更內容類型，您必須建立新的自訂內容。如需相關資訊，請參閱第 41 頁的『建立自訂內容』主題。
 - **可以設定內容值**。無法修改設定自訂內容值的層次。當您編輯自訂內容時，對話框中的此區段是停用的。
5. 變更之後，按一下**確定**以進行儲存。

編輯選取值。

針對單一選取和多重選取內容類型，您可以修改使用者可用的選取值。重要的是要注意如果您新增或刪除「選取值」表格中的任一選項，該項變更會延伸到與該自訂內容相關聯伺服器上的所有物件。

例如，假設您有個具有下列選項的多重選取內容類型：

- *Harry*
- *Ron*
- *Fred*
- *George*

如果您從「選取值」清單中移除 *George*，則會從先前有指派值 *George* 的任何內容物件中移除。此外，先前已選取 *George* 的任何使用者不會再看到 *George* 這個選項。

搜尋自訂內容

自訂內容是可搜尋的且用於審核報告，但不包括下列項目：

- **是/否標籤值**。套用至任何是/否內容的標籤將不會出現在搜尋中。
- **數值**。針對任何數字內容類型，您在文字欄位中鍵入的數值將不會出現在搜尋中。

如需相關資訊，請參閱主題第 17 頁的『正在搜尋』。

刪除自訂內容

自訂內容定義儲存在儲存庫中。如果您刪除自訂內容，則自訂內容及其所有屬性會從儲存庫中移除。一旦刪除了自訂內容，就無法回復。

重要的是要注意當您刪除自訂內容時，刪除作業會影響內含該自訂內容的儲存庫中所有物件。一旦刪除自訂內容，就無法再套用至任何物件。強烈建議您非必要不要刪除自訂內容。

例如，假設您有個自訂內容檢閱人員，套用到伺服器上的所有檔案。刪除自訂內容之後，導覽至「內容」對話框，伺服器上的任何檔案將不再顯示檢閱人員自訂內容。

若要刪除自訂內容：

1. 導覽至「自訂內容」對話框。如需相關資訊，請參閱第 41 頁的『存取自訂內容對話框』主題。
2. 在「自訂內容」表格中，選取要刪除的自訂內容。若要選取多個自訂內容，請按住 **Ctrl** 鍵並選取多個列。
3. 按一下**刪除**。隨即開啟「確認刪除」對話框。

4. 按一下**確定**。會重新開啟「自訂內容」對話框，並重新整理「自訂內容」表格。

自訂內容和伺服器連線

當您刪除伺服器連線時，系統會移除用戶端與管理儲存庫的伺服器之間的連線。此處理程序不會修改儲存庫中的任何項目。因此，刪除伺服器連線不會影響與該儲存庫相關聯的自訂內容。

使用主題

主題容許為儲存在 IBM SPSS Collaboration and Deployment Services 儲存庫 中的內容定義分類系統，以提供階層式對映來引導使用者找到他們需要的資源。主題的功能類似於目錄結構，但與目錄不同的是多個主題下可列出單一物件。

例如，您可能希望建立鏡映您組織的主題結構，其中包含行銷、財務及開發等的相關個別主題。然後，使用者在儲存內容時可從可用的主題進行選擇。此外，使用者可將內容搜尋限制為特定主題，以加速擷取過程。因為給定的項目可在多個主題下列出，所以可使用交叉索引。

或者，請考量下列主題階層，在該階層中，模型類型是用於分類資源的基準：

```
型號 關聯
  Apriori
  CARMA
  GRI
  序號 形成叢集 (clustering)  K-means
  Kohonen
  TwoStep
  決策樹狀結構
  C5
  CHAID
  C&RT
  QUEST
  類神經網路
  篩選 反常現象偵測
  功能選擇 統計 因數 PCA
  線性迴歸
  羅吉斯迴歸
  文字擷取
```

可對儲存庫中的任何模型指派此階層中的主題，以協助尋找所需資源。例如，使用者可能希望尋找使用特定欄位的所有關聯模型。或者，該搜尋可能只限制為 CARMA 模型。

處理程序概觀

主題由適用於儲存庫中物件的使用者定義 meta 資料組成。您必須具有建立及修改主題的適當存取權。使用主題包括兩部分過程。

建立主題定義。主題定義及主題階層會在「主題定義」對話框中建立。您在「主題定義」對話框中建立的主題會顯示在每一個內容物件的「一般內容」對話框中。如需相關資訊，請參閱主題第 30 頁的『編輯一般內容』。

下列準則適用：

- 根據每個伺服器實例套用主題定義
- 主題定義會持續保存在階段作業中並保留與伺服器實例的關聯，直到移除為止
- 無法將主題定義從一個伺服器實例複製到另一個
- 您定義的主題無法成為必要欄位

指派主題值。雖然主題定義在伺服器層次建立，但主題的值在內容物件層次設定。請務必注意，主題僅在物件層次指派。無法將主題指派給資料夾。此外，無法將主題指派給內容瀏覽器之資源定義資料夾中的任何項目。

通常由管理者建立主題定義，並由非管理使用者指派主題。

驗證建立主題定義的存取權

開始使用主題定義之前，您必須具有建立及修改主題定義的適當存取權。如果您登入伺服器，但沒有建立主題定義的存取權，則主題定義選項將不可見。

具有伺服器實例之管理專用權的使用者自動具有建立、編輯及刪除主題定義的許可權。

假設您登入儲存庫，但沒有建立主題定義的適當存取權。如果在您仍登入到儲存庫時管理者為您指派了存取權，則您將需要登出再重新登入儲存庫，然後更新的存取權才會生效。

使用主題定義

在「主題定義」對話框中，可以執行下列作業：

- 建立新的主題定義
- 重新命名主題定義
- 在主題階層中移動主題定義
- 刪除主題定義

存取主題定義對話框

若要存取「主題定義」對話框，請執行下列動作：

1. 登入您要建立主題的伺服器。如需相關資訊，請參閱主題第 15 頁的『登入伺服器』。
2. 用滑鼠右鍵按一下伺服器名稱，並選擇**內容**。即會開啟「內容」對話框。

附註：您必須用滑鼠右鍵按一下伺服器名稱以檢視主題。如果選取伺服器資料夾中的任何其他物件，則僅顯示一般內容、許可權及版本。

3. 按一下**主題定義**。即會顯示主題階層。如果您先前定義了主題，則會顯示在階層中。否則，僅會顯示主要的主題資料夾。

建立新的主題定義

若要建立新的主題定義，請執行下列動作：

1. 導覽至「主題定義」對話框。如需相關資訊，請參閱主題『存取主題定義對話框』。
2. 選取主題階層中要建立新主題定義的資料夾。
3. 若要建立新主題定義，請按一下**新增**。此時會開啟「新建主題」對話框。
4. 在**主題名稱**欄位中，鍵入主題的名稱。
5. 按一下**確定**。此時會重新開啟「主題定義」對話框，並重新整理主題階層。

重新命名主題定義

主題定義可以重新命名。重新命名主題定義之後，變更會傳送至已指派該主題的所有內容物件。

任何主題定義均可重新命名。但是，無法重新命名根主題目錄。當您選取 **Topics** 資料夾時，**重新命名** 按鈕處於停用狀態。

若要重新命名主題定義，請執行下列動作：

1. 導覽至「主題定義」對話框。如需相關資訊，請參閱主題『存取主題定義對話框』。
2. 從主題階層，選取您要重新命名的主題。

3. 按一下**重新命名**。即會開啟「重新命名主題」對話框。
4. 在**主題名稱**欄位中，鍵入主題的名稱。
5. 按一下**確定**。即會重新開啟「主題定義」對話框，並重新整理主題階層。

移動主題定義

透過剪下主題定義並將其貼至主題階層中的新位置，可移動主題定義。請務必注意，從主題階層剪下主題時，其包含的所有主題都將剪下。

任何主題定義均可移動。唯一例外的是根主題目錄。此目錄無法移動。當您選取 **Topics** 資料夾時，剪下及貼上選項處於停用狀態。

若要移動主題定義，請執行下列動作：

1. 導覽至「主題定義」對話框。如需相關資訊，請參閱主題第 45 頁的『存取主題定義對話框』。
2. 在主題階層中，用滑鼠右鍵按一下您要移動的主題，並選擇**剪下**。
3. 在您要貼上主題定義的資料夾內按一下滑鼠右鍵，並選擇**貼上**。主題定義即會移至其新位置。

刪除主題定義

主題定義儲存在儲存庫中。如果刪除主題，則主題及其所有屬性都將從儲存庫移除。刪除主題定義之後，將無法回復。

例如，假設您有一個名為 *Analysis* 的主題定義。刪除該主題定義之後，導覽至「內容」對話框時，將不再針對伺服器上的任何內容物件顯示 *Analysis* 主題。

請務必注意有關刪除主題定義的下列內容：

- 刪除主題定義時，該刪除動作會影響包含該主題的儲存庫中的所有物件。刪除之後，主題定義將不再適用於任何物件。
- 刪除主題定義時，其包含的所有主題定義也將刪除。
- 您無法刪除根主題目錄。當您選取 **Topics** 資料夾時，刪除按鈕處於停用狀態。

若要刪除主題定義，請執行下列動作：

1. 導覽至「主題定義」對話框。如需相關資訊，請參閱主題第 45 頁的『存取主題定義對話框』。
2. 從主題階層，選取您要刪除的主題。
3. 按一下**刪除**。即會開啟「刪除主題確認」對話框。
4. 按一下**確定**。即會重新開啟「主題定義」對話框，並重新整理主題階層。

刪除伺服器連線對主題的影響：

刪除伺服器連線時，系統將移除用戶端與管理儲存庫的伺服器之間的連線。

此過程不會修改儲存庫本身包含的任何項目。因此，刪除伺服器連線不會影響與儲存庫相關聯的主題定義或指派。

刪除主題定義與移除主題指派：

刪除主題定義與移除主題指派不同。

刪除主題定義會從系統移除定義，並阻止任何內容物件與該主題定義相關聯。因此，刪除主題定義會影響與該主題定義相關聯的所有內容物件。

移除主題指派會切斷內容物件與主題內容之間的鏈結。但是，移除內容物件的主題指派不會影響已指派該主題的任何其他內容物件。如需相關資訊，請參閱主題第 31 頁的『移除主題』。

搜尋主題

主題可搜尋，在審核報告時可使用。

如需相關資訊，請參閱主題第 17 頁的『正在搜尋』。

批量內容更新

您可以同步（批量）更新多個物件的內容。

可以批量更新的內容包括：

- 說明
- 關鍵字
- 主題
- 許可權
- 到期日
- 自訂內容
- 內容語言

若要批量更新內容，請執行下列動作：

1. 在「內容瀏覽器」中，選取物件。選取的物件可以包括檔案、資料夾和工作。
2. 按一下滑鼠右鍵並選擇**內容**。即會開啟「共用內容」對話框。對話框標題列會指出已選取多少個物件。
3. 視需要，修改「一般」、「版本」及「許可權」標籤上的內容。

註：如果選取任何資料夾以進行批量更新，則「共用內容」對話框不會顯示「版本」標籤。

4. 按一下**確定**。

批量更新一般內容

若要存取所選物件的一般內容，請執行下列動作：

1. 在「共用內容」對話框中，按一下**一般**。
 - 如果所選取物件是檔案或工作，則會顯示「作者」、「內容類型」、「前次修改者」及「修改日期」欄位。該對話框還會顯示在儲存庫中定義的物件層次自訂內容，以及所有物件共用的主題。
 - 如果所選取物件是資料夾，則只會顯示「說明」、「前次修改者」及「修改日期」欄位。該對話框還會顯示針對儲存庫定義的所有自訂內容，以及所有物件共用的主題。
 - 如果所選取物件包括檔案或工作及資料夾，則只會顯示「前次修改者」及「修改日期」欄位。該對話框還會顯示針對儲存庫定義的物件層次自訂內容。該對話框不會顯示主題。
 - 在所選取物件之間具有不同值的任何內容欄位都是空的，並且由警示符號進行標示。當勾選框的狀態並非為所有所選取物件共用時，會針對勾選框自訂內容顯示綠色方框。
2. 依需要修改內容值。若要變更物件的內容類型，請按一下省略符號按鈕，以開啟「檔案類型」對話框，並選取類型。按一下**新增**，以開啟「新增主題」對話框，並選取主題。若要移除主題，請在清單中選取主題，然後按一下**移除**。如需相關資訊，請參閱第 44 頁的『使用主題』主題。

註：如果在所選取物件之間存在工作，則「內容類型」欄位會是唯讀的。

批量更新版本內容

若要存取所選物件的版本內容，請執行下列動作：

1. 在「共用內容」對話框中，按一下**版本**。
 - **說明**。使用者定義的版本標籤。
 - **關鍵字**。指派給 IBM SPSS Collaboration and Deployment Services 儲存庫 物件版本以進行內容搜尋的 meta 資料。
 - **到期日**。IBM SPSS Collaboration and Deployment Services 儲存庫 物件版本於此後不再處於作用中的日期。如需相關資訊，請參閱第 35 頁的『使用到期日及過期檔案』主題。

該對話框還會顯示針對伺服器定義的自訂版本內容。如需相關資訊，請參閱第 41 頁的『建立自訂內容』主題。針對所選物件的最新版本或針對所有版本會顯示這些內容。在所選物件之間具有不同值的任何內容欄位都是空的，並且由警示符號進行標示。當勾選框的狀態並非為所有所選物件共用時，會針對勾選框自訂內容顯示綠色方框。

若要設定或修改所選物件最新版本的內容，請執行下列動作：

1. 在清單中選取 *LATEST*。
2. 依需要修改內容。

若要針對所有版本設定或修改內容，請執行下列動作：

1. 在清單中選取所有版本。
2. 依需要修改內容。

批量更新許可權

若要存取所選物件的存取權，請執行下列動作：

1. 在「共用內容」對話框中，按一下**許可權**。

擁有者。建立任何所選物件的使用者，都會在「擁有者」方框中使用綠色方框進行標記。

主體。使用者已定義許可權之所選物件的使用者 ID 及數目。

許可權。「許可權」直欄會顯示所選物件的使用者許可權。如果在所有物件的許可權中都未定義使用者，則會顯示星號 (*)。若要設定物件的使用者許可權，請按一下直欄，並從清單中選取許可權層次。

新增。將使用者新增至清單。如需相關資訊，請參閱第 31 頁的『新增使用者或群組』主題。

刪除。從清單中刪除使用者。如需相關資訊，請參閱第 32 頁的『從許可權清單刪除使用者或群組』主題。

第 7 章 資源定義

在「內容瀏覽器」中，「資源定義」資料夾包含認證定義、資料來源定義、訊息網域、升級原則、伺服器定義和伺服器叢集規格。執行工作通常需要這些資源。

例如，IBM SPSS Modeler 工作步驟需要定義 IBM SPSS Modeler 執行伺服器來處理步驟。

若要建立新的資源定義，您必須具有與登入認證相關聯的適當動作。此外，您需要對將包含新定義之資料夾的寫入權。如果您的動作或許可權需要修改，請聯絡 IBM SPSS Collaboration and Deployment Services 管理者。

您不能將任何其他項目儲存至資源定義資料夾。例如，不能在這裡儲存工作。如果您嘗試將項目儲存或移至資源定義資料夾，則會顯示一則錯誤訊息。

憑證

執行部分工作步驟需要指定使用者認證，可讓您在執行工作之前進行認證驗證。

透過外部目錄系統鑑別的使用者認證（例如 Active Directory）可以與網域相關聯。需要對「認證」資料夾的寫入權來建立及修改資料認證。如需相關資訊，請參閱主題第 32 頁的『修改現有使用者或群組的許可權』。同時，必須透過角色為使用者指派定義認證動作。

新增認證

若要新增認證，請執行下列動作：

1. 在內容瀏覽器中，開啟資源定義資料夾。
2. 開啟認證定義資料夾。
3. 選取要在其中建立新認證定義的網域。
4. 從「檔案」功能表中，選擇：

新建 > 認證定義

即會開啟「新增認證」精靈。

附註：或者，也可以透過在特定步驟（例如，IBM SPSS Modeler 工作步驟）的「一般」標籤上，按一下登入欄位旁邊的**新建**，來存取新的認證對話框。

5. 在「名稱」欄位中，輸入認證的暱稱。即會開啟認證目的地對話框。

認證目的地

如果您在網域下定義認證，則在指定名稱之後，即會開啟認證目的地對話框。

1. 選取網域。
2. 按**下一步**。即會開啟使用者及密碼認證對話框。

指定認證的使用者及密碼

在指定認證的名稱及目的地並按**下一步**之後，即會開啟「使用者及密碼認證」對話框。

1. 在「使用者 ID」欄位中，輸入認證的使用者名稱。

2. 在「密碼」欄位中，輸入對應於使用者名稱的密碼。
3. 在「確認密碼」欄位中，重新輸入密碼。
4. 如果必須針對安全提供者驗證認證，請使用「安全提供者」下拉清單選取提供者。如果提供者驗證並不是認證所必需的，請將此欄位留為空白。
5. 按一下**完成**。更新的資訊即會顯示在認證資料夾中。

建立新網域

若要為您的認證建立新網域，請執行下列動作：

1. 在「內容瀏覽器」中，導覽至 **Resource Definitions** 資料夾。
2. 用滑鼠右鍵按一下 **Credential Definitions** 資料夾，然後選取：

新建 > 網域

3. 新網域即會顯示在名為 New Domain 的 **Credential Definitions** 資料夾中。
4. 為新網域指派一個名稱。

註：網域為 LDAP 辨識。

伺服器程序認證

「伺服器處理程序認證」是執行儲存庫伺服器所利用之使用者設定檔的內建認證定義。在 Active Directory 或 OpenLDAP 型單一登入環境中，可以使用「伺服器處理程序認證」，來取代一般儲存庫使用者認證，從而執行下列動作：

- 執行報告工作步驟，並排程時間型工作
- 查詢安全提供者，以取得使用者和群組設定檔清單

重要事項！「伺服器程序認證」不能在單一登入環境中使用，並且需要執行一些其他配置步驟。如需相關資訊，請參閱 IBM SPSS Collaboration and Deployment Services 儲存庫 配置文件。

您無法開啟、編輯、複製、剪下、貼上、加標籤或版本化「伺服器程序認證」，但如果具有充足的權限，則可以修改該認證的許可權。

資料來源

開放式資料庫連線功能 (ODBC) 提供用戶端程式用於存取資料庫或資料來源的機制。同樣地，Java 資料庫連線功能 (JDBC) 判定 Java 應用程式存取資料庫的方式。

資料來源定義容許系統的其他元件存取系統使用的資料來源。資料來源定義在內容瀏覽器中建立並儲存在 IBM SPSS Collaboration and Deployment Services 儲存庫 中。建立及修改資料來源定義需要適當的許可權。如果使用者沒有許可權，則無法存取資料來源定義資料夾。如需相關資訊，請參閱主題第 31 頁的『修改許可權』。新增資料來源的過程由下列步驟組成：

1. 選取資料來源定義類型。
2. 指定資料來源定義參數。

資料來源可匯出及匯入。

選取資料來源定義類型

若要建立新的資料來源定義，請執行下列動作：

1. 在「內容瀏覽器」中，展開資源定義資料夾。用滑鼠右鍵按一下資料來源定義資料夾，並選取：

新建 > 資料來源定義

即會開啟「選取資料來源定義類型」對話框。

2. 在「名稱」欄位中，輸入資料來源定義的名稱。此名稱會顯示在資料來源定義資料夾中，當系統的其他元件呼叫資料來源定義時，會使用該名稱。
3. 從「類型」下拉清單中，選取資料來源定義類型。有效值視系統配置而定，可能包含 *ODBC* 資料來源、*JDBC* 資料來源、應用程式伺服器資料來源及資料服務資料來源。
4. 按下一步。所顯示的對話框視所選取的資料來源類型而定。
 - **ODBC**。即會開啟 *DSN* 對話框。
 - **JDBC**。即會開啟「*JDBC* 名稱及 *URL*」對話框。
 - 應用程式伺服器資料來源。即會開啟「*JNDI* 名稱」對話框。
 - 資料服務資料來源。即會開啟「資料服務資料來源內容」對話框。

指定 ODBC 資料來源的 DSN

對應於與資料來源相關聯之資料庫的資料來源名稱 (*DSN*) 是在 *DSN* 對話框中進行指定。

1. 在 *DSN* 欄位中，輸入資料來源名稱。您在此欄位中輸入的名稱，必須完全符合資料來源名稱。名稱也區分大小寫。
2. 按一下完成。新的資料來源定義即會顯示在資料來源資料夾中。

指定 JDBC 名稱及 URL

JDBC 名稱及 *URL* 會定義 Java 應用程式連接至資料庫的方式，在「*JDBC* 名稱及 *URL*」對話框中可以指定這兩項。

1. 在「*JDBC* 驅動程式名稱」欄位中，輸入 *JDBC* 驅動程式的類別名稱。
2. 在「*JDBC* 驅動程式 *URL*」欄位中，輸入 *JDBC* 驅動程式 *URL*。
3. 按一下完成。新的資料來源定義即會顯示在資料來源資料夾中。

IBM SPSS Collaboration and Deployment Services 安裝一組適用於所有主要資料庫系統的 *JDBC* 驅動程式。它還提供適用於 IBM SPSS Statistics 檔案存取的 *JDBC* 驅動程式。

如需現行支援的資料庫資訊，請參閱 IBM 技術支援網站上的軟體產品相容性報告。

如果已為系統啟用單一登入，則在驅動程式 *URL* 字串中包括選用的 *AuthenticationMethod* 內容，將單一登入用於資料庫連線。此內容的有效值包括 *kerberos* 和 *ntlm* (NT LAN Manager)。

DB2

類別名稱：*spssoem.jdbc.db2.DB2Driver*

URL 字串範本：

```
jdbc:spssoem:db2://<host>:<port>;DatabaseName=<database>[;AuthenticationMethod=kerberos]
```

Greenplum

類別名稱：*org.postgresql.Driver*

URL 字串範本：

`jdbc:postgresql://<host>:<port>/<databaseName>`

Informix

類別名稱：*spssoem.jdbc.informix.InformixDriver*

URL 字串範本：

`jdbc:spssoem:informix://<host>:<port>;InformixServer=<Informix server>`

MS SQL Server

類別名稱：*spssoem.jdbc.sqlserver.SQLServerDriver*

URL 字串範本：

`jdbc:spssoem:sqlserver://<host>:<port>;DatabaseName=<database>[;AuthenticationMethod=kerberos|ntlm]`

MySQL

類別名稱：*spssoem.jdbc.mysql.MySQLDriver*

URL 字串範本：

`jdbc:spssoem:mysql://<host>:<port>;DatabaseName=<database>`

Oracle

類別名稱：*spssoem.jdbc.oracle.OracleDriver*

URL 字串範本：

`jdbc:spssoem:oracle://<host>:<port>;SID=<database>[;AuthenticationMethod=kerberos]`

SAP Hana

類別名稱：*com.sap.db.jdbc.Driver*

URL 字串範本：

`jdbc:sap://<host>:<port>`

Sybase

類別名稱：*spssoem.jdbc.sybase.SybaseDriver*

URL 字串範本：

`jdbc:spssoem:sybase://<host>:<port>;databaseName=<database>[;AuthenticationMethod=kerberos]`

Teradata

類別名稱：*com.teradata.jdbc.TeraDriver*

URL 字串範本：

jdbc:teradata://<host>/Database=<databaseName>

IBM SPSS Statistics 資料檔案

類別名稱：*com.spss.statistics.datafile.jdbc.openaccess.OpenAccessDriver*

URL 字串範本：

```
jdbc:spssstatistics://<hostname>:<port>;ServerDatasource=SAVDB;  
CustomProperties=(<data_file_identifier>;UserMissingIsNull=<1|0>;MissingDoubleValueAsNaN=<1|0>)
```

註：

- *hostname* 參數是執行驅動程式之電腦的主機名稱或 IP 位址。預設值為 localhost。
- 預設埠是 18886。
- 將 *<data_file_identifier>* 取代為識別資料檔的字串。可以使用各種方法來指定此項。使用 `CONNECT_STRING=<path_to_file>` 來指定檔案的路徑，其中該路徑是儲存庫 URI，或者相對於執行驅動程式之主機的路徑。該路徑不能包含任何等號或分號字元。或者，針對儲存庫中儲存的資料檔，使用 `REPOSITORY_ID=<file_id>;REPOSITORY_VERSION=<file_version>` 來指定儲存庫檔案和版本 ID。必須將檔案版本指定為標籤或版本標記，其中空格取代為標準跳出字元 %20。
- *UserMissingIsNull* 參數是選用的，並指定使用者定義的遺漏值的處理方法。0 指出將使用者定義的遺漏值讀取為有效值。1 指出將使用者定義的遺漏值設為系統遺漏（對於數值變數）和空白（對於字串變數）。如果未指定 *UserMissingIsNull*，則將其設為預設值 1。
- *MissingDoubleValueAsNaN* 參數是選用的，並指定遺漏數值的處理方法。0 指出使用者遺漏的值顯示為資料檔中的原始遺漏值。1 指出將使用者遺漏的值讀取為非數字 (NaN)。對於 JDBC，*UserMissingIsNull* 應該一律設為 1。
- 當測試指定 `AuthenticationMethod=ntlm` 的連線時，使用系統中可用的任何認證。由於鑑別方法，所選取的認證不會實際傳遞至資料來源，但是測試需要指定認證。

System z 資料來源

IBM SPSS Collaboration and Deployment Services 提供功能，可以使用標準 DataDirect DB2 驅動程式來存取下列 System z 資料來源：

- DB2 for z/OS
- DB2 LUW on Linux for System z
- Oracle on Linux for System z

協力廠商 JDBC 驅動程式

如果 IBM SPSS Collaboration and Deployment Services 不包括所需要資料庫的驅動程式，則您可以更新環境以包括資料庫的協力廠商驅動程式。

例如，如果需要對 Netezza 或 Teradata 資料庫的存取權，則從供應商處取得適當的驅動程式，並更新您的系統。若要將 JDBC 驅動程式新增至 IBM SPSS Deployment Manager：

1. 如果 IBM SPSS Deployment Manager 在執行中，則予以關閉。
2. 在 IBM SPSS Deployment Manager 安裝的根層次建立名為 *JDBC* 的資料夾。
3. 將驅動程式檔案放置於 *JDBC* 資料夾中。

請注意，若是 Netezza，5.0 版驅動程式應用於存取 4.5 版及 5.0 版資料庫。

將驅動程式檔案新增至環境之後，可以將驅動程式使用於資料來源定義中。在「JDBC 名稱和 URL」對話框中，鍵入驅動程式的名稱和 URL。請參閱驅動程式的供應商說明文件，以取得正確的類別名稱和 URL 格式。

如果資料來源將由 IBM SPSS Collaboration and Deployment Services 儲存庫 伺服器使用，例如在排定的工作或報告中，則也必須更新伺服器以包括驅動程式檔案。請聯絡管理者，以執行 IBM SPSS Collaboration and Deployment Services 安裝和配置說明文件中安裝和配置一章的 *JDBC* 驅動程式小節中說明的必要修改。

指定應用程式伺服器資料來源的 JNDI 名稱

識別資料來源的「Java 命名和目錄介面 (JNDI)」名稱是在 JNDI 對話框中進行指定。

1. 在 **JNDI 名稱**欄位中，輸入 JNDI 名稱。您在此欄位中輸入的名稱，必須完全符合資料來源名稱。名稱也區分大小寫。
2. 按一下**完成**。新的資料來源定義即會顯示在資料來源資料夾中。

指定資料服務資料來源的內容

資料服務資料來源定義用來擷取評分作業所需的資料。這些定義可以指定環境定義資料的結構。環境定義資料是應評分要求即時傳遞的輸入資料。

例如，當根據信用評級及地理編碼要求客戶的評分時，信用評分及地理編碼即為要求的環境定義資料。資料服務資料來源定義也可以用來使用自訂驅動程式，從非標準來源擷取資料。

資料服務資料來源的內容是在「資料服務資料來源內容」對話框中進行指定。

若要指定資料服務資料來源內容，請執行下列動作：

1. 指定是使用環境定義資料還是自訂驅動程式。

環境定義資料。如果選取環境定義資料選項，則還可以定義表格。

自訂驅動程式。如果選取自訂驅動程式選項，則必須提供驅動程式類別。此外，也可以新增其他驅動程式內容。如需建立自訂驅動程式的相關資訊，請參閱 IBM SPSS Collaboration and Deployment Services 自訂作業說明文件。

2. 可以選擇性地為環境定義資料及自訂驅動程式選項定義表格。
3. 按一下**完成**。新的資料來源定義即會顯示在資料來源資料夾中。

為資料服務資料來源定義表格

可以選擇性地為環境定義資料及自訂驅動程式選項定義或匯入表格。

若要定義表格，請執行下列動作：

1. 在指定環境定義資料或自訂驅動程式參數之後，按**下一步**。此時會顯示「定義表格」對話框。

新增。按一下以定義表格。如需相關資訊，請參閱『表格內容』主題。

編輯。按一下以編輯所選取的表格。如需相關資訊，請參閱『表格內容』主題。

匯入。按一下以從先前匯出的資料結構定義匯入表格。

匯出。按一下以匯出資料結構定義。

2. 在提供資料結構資訊之後，按**確定**。
3. 按一下**完成**。新的資料來源定義即會顯示在資料來源資料夾中。

表格內容

若要為資料服務資料來源定義表格，請執行下列動作：

1. 在「定義表格」對話框中，按一下**新增**，或選取表格定義，然後按一下**編輯**。此時會顯示「表格內容」對話框。

名稱。 定義表格名稱。

新增直欄。 按一下以新增直欄。此時會顯示「新增直欄」對話框。如需相關資訊，請參閱『新增直欄』主題。

管理索引鍵。 按一下以定義表格的索引鍵。如需相關資訊，請參閱『管理金鑰』主題。

移除直欄。 按一下以移除所選直欄。

2. 在提供表格資訊之後，請按一下**確定**。該表格即會顯示在「定義表格」對話框的清單中。

新增直欄：

若要將直欄新增至表格，請執行下列動作：

1. 在「表格內容」對話框中，按一下**新增直欄**。即會開啟「新增直欄」對話框。

名稱。 定義直欄名稱。

類型。 從下拉清單中選取直欄資料類型，例如布林、日期、小數、字串或時間戳記。

2. 在已提供直欄資訊之後，請按一下**確定**。直欄即會顯示在「定義表格」對話框的清單中。

管理金鑰：

「管理索引鍵」對話框提供選項，來檢視及定義每一個表格的索引鍵。索引鍵是可用來識別或存取特定列的一組直欄。表格、索引或參照限制項的說明中識別的索引鍵。相同的直欄可以是多個索引鍵的一部分。

註：索引鍵可以基於多個直欄。如果表格索引鍵中所有直欄的值都彼此相符，則兩個表格中的列以相同順序相符。

唯一索引鍵是受到限制的索引鍵，所以其值中沒有兩個是相等的。唯一索引鍵的直欄不能包含 NULL 值。例如，因為直欄中的每一個值都只識別一個員工，所以可以將員工編號直欄定義為唯一索引鍵。任何兩個員工都不能具有相同的員工編號。

將索引鍵指派給表格

1. 按一下**管理索引鍵**。即會開啟「管理索引鍵」對話框。
2. 按一下**新增**，以定義新的索引鍵。即會顯示「索引鍵內容」對話框，可讓您定義或編輯現有索引鍵。
3. 在**名稱**欄位中輸入適當的索引鍵名稱，如果該索引鍵是唯一的，則按一下**唯一**。此名稱顯示於索引鍵清單下方，是消費端應用程式將用來判定索引鍵的名稱。
4. 從「可用的直欄」表格中選取適當的直欄，並按一下右移鍵按鈕。所選取的直欄名稱會顯示在「索引鍵直欄」清單中。衍生的直欄可用作索引鍵。

您可以透過選取適當的直欄，並按一下左移鍵按鈕，從「索引鍵直欄」清單中移除現有的直欄。

5. 按一下**上移**和**下移**按鈕，以重新排列索引鍵直欄順序。
6. 按一下**確定**，以儲存索引鍵定義。即會關閉「索引鍵內容」對話框，且索引鍵名稱顯示於「管理索引鍵」對話框中。
7. 按一下**關閉**。所選取表格的對應直欄中會顯示目前定義的索引鍵數目。

修改資料來源定義

已建立資料來源定義之後，可以修改定義內容。例如，可能需要更新 JDBC 驅動程式 URL。

雖然可以修改資料來源參數，但是不能變更資料來源定義類型。可以將 ODBC 資料來源轉換為 JDBC 資料來源，反之亦然。若要變更資料來源定義類型，必須建立新的資料來源定義。

若要修改現有資料來源定義的內容：

1. 導覽至資料來源定義資料夾。
2. 按兩下要修改的資料來源定義。所開啟的對話框取決於資料來源定義類型。
 - **ODBC**。即會開啟 DSN 對話框。
 - **JDBC**。即會開啟「JDBC 名稱和 URL」對話框。
3. 進行修改。
4. 按一下**完成**。變更會套用至資料來源定義。

訊息網域

訊息網域會定義 IBM SPSS Collaboration and Deployment Services 用來與協力廠商應用程式通訊的 JMS (Java 傳訊服務) 佇列或主題。

訊息網域用於設定 IBM SPSS Collaboration and Deployment Services 工作的訊息型排程及訊息型工作步驟。訊息網域定義參照傳訊服務，該服務通常使用基礎應用程式伺服器的 JMS 基礎架構，在 IBM SPSS Collaboration and Deployment Services 外部進行設定。

需要「訊息網域」資料夾的寫入權，才能建立及修改資料認證。如需相關資訊，請參閱第 32 頁的『修改現有使用者或群組的許可權』主題。同時，使用者必須透過該角色，獲得指派定義訊息網域動作。

IBM SPSS Deployment Manager 可讓您建立新的訊息網域，並修改及刪除網域定義。

建立新的訊息網域

若要新增訊息網域定義，請執行下列動作：

1. 在內容瀏覽器中，開啟資源定義資料夾。
2. 開啟訊息網域資料夾。
3. 從「檔案」功能表中，選擇：

新增 > 訊息網域

即會開啟「新增訊息網域」精靈。

精靈會提供指定新的訊息網域名稱及 JMS 內容的功能。

訊息網域名稱

新增訊息網域的第一步涉及網域名稱的定義。

1. 在**名稱**欄位中，輸入訊息網域的名稱。

附註：目前唯一受支援的訊息網域類型是主題。

2. 按**下一步**。即會開啟精靈的「訊息網域」頁面。

訊息網域內容

1. 在「訊息網域內容」對話框上，指定下列 JMS 內容：
 - 目的地名稱。主題或佇列的名稱。
 - 認證。選用認證。僅在某些實例中需要認證，取決於 JMS 伺服器的配置，以及我們需要如何連接至 JMS 伺服器（「JMS 訊息」主題是否安全）。

附註：如果正在使用 JBoss JMS 傳訊服務，則必須以 `topic/<topic name>` 格式指定訊息網域。

2. 按一下**完成**。更新的資訊出現在「訊息網域」資料夾中。

修改訊息網域定義

若要修改訊息網域定義，請執行下列動作：

1. 在「內容瀏覽器」中，開啟資源定義文件夾。
2. 開啟訊息網域資料夾。
3. 按兩下訊息網域。即會開啟「編輯訊息網域」對話框。
4. 必要的話，修改訊息網域內容。
 - 目的地名稱。主題或佇列的名稱。
 - 認證。選用認證。僅在某些實例中需要認證，取決於 JMS 伺服器的配置，以及我們需要如何連接至 JMS 伺服器（「JMS 訊息」主題是否安全）。
5. 按一下**完成**。更新的資訊出現在「訊息網域」資料夾中。

升級原則

升級原則是指定要在升級物件時套用的規則和內容的資源定義。使用升級原則可避免在每一次升級物件時都必須重新定義一組規則。相反，您將原則套用至升級要求，並自動施行原則規則。升級原則定義一次，但是可以套用至任意數目的升級要求。在升級原則中指定的資訊包括下列項目：

- 升級計時
- 資源定義併入
- 相關資源排除

若要建立或修改升級原則，使用者的角色必須包括定義升級原則動作。此外，使用者必須對資源定義資料夾的升級原則子資料夾具有寫入權。

「IBM SPSS Deployment Manager」提供了新增升級、修改及刪除升級原則定義的能力。

新增升級原則

若要新增升級原則，請執行下列動作：

1. 在內容瀏覽器中，開啟資源定義資料夾。
2. 開啟升級原則資料夾。
3. 從「檔案」功能表中，選擇：

新增 > 升級原則

即會開啟「新增升級原則」精靈。

升級計時

升級計時會判定已升級物件何時在新 IBM SPSS Collaboration and Deployment Services 儲存庫 中變為可用。在即時升級中，會自動將已升級物件新增至新儲存庫伺服器，作為升級要求的一部分。在此情況下，升級原則必須指定目標儲存庫伺服器，以及用以存取該伺服器的有效認證，以讓來源與目標儲存庫伺服器可以彼此通訊。相比之下，已延遲的升級會將已升級的物件儲存至檔案系統上指定的檔案，從而稍後進行後續傳送。在此情況下，升級原則不包括目標儲存庫伺服器的相關資訊。透過手動將產生的檔案匯入至目標伺服器來完成升級。

精靈的「升級計時」頁面可讓您指定應該立即升級還是延遲升級。您可以使用下列選項：

- **立即**。選取該選項，以立即將物件升級至不同的儲存庫伺服器。
- **目標伺服器**。如果已選取「立即」選項，請選取目標儲存庫伺服器。
- **目標認證**。如果已選取「立即」選項，請選取認證以存取目標儲存庫伺服器。如需認證的相關資訊，請參閱第 49 頁的『新增認證』。此外，在目標伺服器中建立新的項目，可能需要與目標認證相關聯的角色，包括特定動作。如需相關資訊，請參閱第 70 頁的『升級考量』主題。
- **延遲**。選取該選項來儲存至匯出檔，稍後可以匯入至目標伺服器。

1. 按下一步。即會開啟精靈的「資源定義原則」頁面。

升級原則資源定義

升級原則的資源定義部分會指定如何處理所升級物件參照的資源定義。例如，工作可能包括參照伺服器和認證定義的步驟。部分步驟可能依賴於資料來源定義。如果目標伺服器中不存在這些定義，則所升級的項目在沒有人為介入來重新定義這些內容的情況下，無法適當地運作。透過在升級中包括必要的資源定義，所升級項目在目標伺服器中應該會運作，運作方式與在來源伺服器中完全相同，而無需任何重新定義。然而，如果您確定必要的資源定義存在於目標伺服器中，則可以從升級中省略來源伺服器中的定義。

精靈的「資源定義原則」頁面可讓您指定用來處理資源定義的規則。

1. 選取下列其中一個選項：
 - **建議**。升級在目標儲存庫中不存在 ID 或名稱衝突的資源定義。
 - **排除**。不要升級資源定義。
 - **併入**。升級資源定義。
2. 如果已選取「併入」選項，您可以指定應從升級中排除哪一個下列資源類型：
 - 認證
 - 資料來源
 - 訊息網域
 - 伺服器
 - 主題
 - 自訂內容
 - 通知
 - 伺服器叢集
 - 升級原則
3. 按一下**完成**，以新增升級原則，或按下一步繼續前進到「MIME 類型過濾器」頁面。

MIME 類型過濾

如果正在升級的物件使用其他 IBM SPSS Collaboration and Deployment Services 儲存庫 項目，則升級原則應該包括有關應該從升級中排除哪些項目的資訊。例如，當升級 IBM Analytical Decision Management 物件時，可能需要包括 IBM SPSS Modeler 串流之某個版本的相關聯規則檔，但是排除其他方面。升級原則指定依 MIME 類型排除的項目。

精靈的「MIME 類型過濾器」頁面可讓您選擇性地指定升級項目所使用資源的內容類型，以從升級中排除。

1. 選取要從升級中排除的物件 MIME 類型：

- 若要新增檔案類型，請按一下新增。即會開啟「檔案類型」對話框。按一下檔案類型項目以進行選取或清除。使用 Ctrl 或 Shift 鍵來選取多個項目。已選取所有檔案類型之後，請按一下**確定**。
- 若要刪除檔案類型，請選取檔案類型，並按一下**刪除**。

2. 按一下**完成**。

修改升級原則

若要修改升級原則，請執行下列動作：

1. 在內容瀏覽器中，開啟資源定義資料夾。
2. 開啟升級原則資料夾。
3. 用滑鼠右鍵按一下升級原則，並選取**開啟**。

即會開啟「編輯升級原則」精靈。指定原則內容，例如升級計時、資源定義處理，以及要從升級排除的已使用資源 MIME 類型。

刪除升級原則

若要刪除升級原則，請執行下列動作：

1. 在內容瀏覽器中，開啟資源定義資料夾。
2. 開啟升級原則資料夾。
3. 用滑鼠右鍵按一下升級原則，並選取**移除**。

伺服器定義

將IBM SPSS Collaboration and Deployment Services 儲存庫 資源作為工作步驟執行時需要指定適當的對應伺服器，以處理工作步驟中所包含的指示。此類伺服器的連線資訊是在伺服器定義中指定的。

伺服器定義可以分類為執行伺服器或儲存庫伺服器。

- 執行伺服器可處理 IBM SPSS Collaboration and Deployment Services 儲存庫 資源的內容。執行伺服器類型必須對應於所處理的資源類型。SAS 工作步驟，例如，需要 SAS 伺服器定義。
- 儲存庫伺服器對應於 IBM SPSS Collaboration and Deployment Services 儲存庫安裝。通常，需要將結果構件傳回至儲存庫的工作步驟會使用此類型的伺服器。

伺服器定義包含在「內容瀏覽器」的 *Resource Definitions* 資料夾中。具體來說，它們在 *Servers* 子資料夾中進行定義。

新增伺服器定義

若要新增伺服器：

1. 在「內容瀏覽器」中，開啟資源定義文件夾。

2. 按一下伺服器資料夾。
3. 從「檔案」功能表中，選擇：

新建 > 伺服器定義

隨即開啟「新增伺服器定義」精靈。另外，針對某些步驟，可以在「一般」標籤上按一下伺服器欄位旁的**新建**，即可存取「新建伺服器定義」對話框。定義新伺服器的處理程序包括下列各項：

1. 命名伺服器定義及指定其類型。請注意，伺服器類型是否可用取決於安裝在儲存庫的產品配接器而定。
2. 在伺服器資料夾中選取定義的位置。
3. 指定伺服器的參數，以定義連線或執行資訊。參數集取決於伺服器類型而定。

伺服器定義類型

「伺服器定義類型」頁面會指定伺服器定義的識別資訊。

1. 在「名稱」欄位中，輸入您要指派給伺服器定義的名稱。
2. 從「類型」下拉清單中，選取伺服器類型。請注意，可用的伺服器類型視已安裝到儲存庫的產品配接器而定。

附註：如果伺服器要用來在「IBM SPSS Collaboration and Deployment Services 部署入口網站」中執行 IBM SPSS Statistics 自訂對話框，請針對伺服器類型，選取遠端 **IBM SPSS Statistics 伺服器**。

按下一步，以定義其他參數。

伺服器目的地

「伺服器目的地」頁面會指定 IBM SPSS Collaboration and Deployment Services 儲存庫 中的位置，將在其中儲存定義。

1. 導覽至該資料夾，然後選取它。
2. 按下一步。下一個將開啟的對話框，將根據所選取的伺服器類型而定。

內容儲存庫伺服器定義

「內容儲存庫伺服器定義」會指定 IBM SPSS Collaboration and Deployment Services 儲存庫 伺服器的連線參數。

1. 在**伺服器 URL** 欄位中，輸入伺服器的完整連線 URL。

URL 包含下列元素：

- 連線綱目或通訊協定：*http* 表示超文字傳送通訊協定，或 *https* 表示具有 Secure Socket Layer (SSL) 的超文字傳送通訊協定
- 主機伺服器名稱或 IP 位址

註：IPv6 位址必須以方括弧括住，如 [3ffe:2a00:100:7031::1]。

- 埠號。如果儲存庫伺服器使用預設埠（埠 80 用於 *http*，或埠 443 用於 *https*），則埠號是選用項。
- 儲存庫伺服器的選用自訂環境定義路徑

表 9. URL 規格範例. 此表格列出伺服器連線的部分 URL 規格範例。

URL	方法	主機	埠	自訂路徑
http://myserver	HTTP	<i>myserver</i>	預設值 (80)	(無)
https://9.30.86.11:443/spss	HTTPS	9.30.86.11	443	<i>spss</i>

表 9. URL 規格範例 (繼續). 此表格列出伺服器連線的部分 URL 規格範例。

URL	方法	主機	埠	自訂路徑
http://[3ffe:2a00:100:7031::1]:9080/ibm/cds	HTTP	3ffe:2a00:100:7031::1	9080	ibm/cds

如果您不確定要用於伺服器的 URL，請聯絡系統管理者。

2. 按一下**完成**。

新定義包含在「伺服器」資料夾中。

SAS 伺服器參數

「SAS 伺服器定義」會指定用於處理 SAS 工作步驟的執行檔。

執行檔必須安裝在與 IBM SPSS Collaboration and Deployment Services 儲存庫相同的主機上。另外，遠端處理程序伺服器可以安裝在遠端機器上，以允許 IBM SPSS Collaboration and Deployment Services 存取遠端機器上安裝的執行檔。

在「執行檔」欄位中，請指定 *sas.exe* 檔的完整路徑，用作執行伺服器。如果系統路徑包含此檔案的位置，則可以省略完整路徑，並使用 *sas* 的預設值。

在部分系統上，執行檔路徑中的空格，可能導致使用執行伺服器的工作失敗。這些問題可以透過使用 8.3 表示法指定路徑來避免。例如，不要執行下列動作：

```
C:\Program Files\SAS Institute\SAS\V8\sas.exe
```

指定：

```
C:\Progra~1\SASINS~1\sas\v8\sas.exe
```

在定義可執行檔路徑之後，請按一下**完成**。新的定義會出現在伺服器資料夾中。

遠端處理程序伺服器參數

「遠端處理程序伺服器定義」會指定配置用於遠端處理的伺服器的連線參數。遠端處理程序伺服器容許 IBM SPSS Collaboration and Deployment Services 存取在遠端機器上安裝的功能。

1. 在「主機」欄位中，輸入遠端處理程序伺服器所在的主機名稱。
2. 在「埠」欄位中，輸入要用來連接至主機的埠號。
3. 若要指定將使用 Secure Socket Layer (SSL) 來進行伺服器連線，請選取這是**安全埠**。
4. 按一下**完成**。新的定義會出現在伺服器資料夾中。

修改伺服器定義

若要修改伺服器定義：

1. 在「內容瀏覽器」中，開啟資源定義文件夾。
2. 開啟伺服器資料夾。
3. 按兩下要修改的伺服器。即會開啟「編輯伺服器定義」對話框。
4. 根據需要修改伺服器定義參數。
5. 按一下「完成」以儲存您的變更。

伺服器叢集

IBM SPSS Statistics、IBM SPSS Modeler 及遠端處理伺服器可分組為伺服器叢集，以在伺服器之間實現負載平衡。

當工作步驟使用伺服器叢集來執行時，IBM SPSS Collaboration and Deployment Services 將判定此時叢集中最適合執行處理要求的受管理伺服器並將結果遞送至該伺服器。

傳遞伺服器要求的負載平衡演算法使用基於伺服器評分和伺服器負載的已加權最少連線演算法。當要求與叢集的新連線時，系統會透過使用下列公式，判定叢集中每一個執行中伺服器的評分：

$$W_i * C_i / (N_i + 1)$$

W_i 是與伺服器 i 相關聯的加權。 C_i 值是伺服器 i 的 CPU 數目。值 N_i 是伺服器 i 的現行和擱置連線數目。

使用平均伺服器負載，系統會將每一個伺服器分類為可用或忙碌。新連線指派給具有最高評分的可用伺服器。如果沒有可用伺服器，則會將連線指派給具有最高評分的忙碌伺服器。如果多個伺服器具有相同的評分，則會將連線指派給具有最小伺服器負載的伺服器。

如果叢集中的兩個伺服器具有相同數目的 CPU 和伺服器負載，則每一個伺服器的連線數目比例將完全取決於伺服器加權。例如，如果伺服器 A 的加權是伺服器 B 的加權的兩倍，則伺服器 A 將處理兩倍連線數目。反之，如果兩個伺服器具有相同的加權和伺服器負載，則每一個伺服器的連線數目比例將完全取決於伺服器的 CPU 數目。如果伺服器 C 具有八個 CPU，且伺服器 D 具有兩個 CPU，則伺服器 C 將處理四倍連線數目。

請注意，伺服器評分同時取決於現行和擱置連線數目。如果許多工作步驟同步起始與伺服器叢集的連線，則在嘗試另一個連線要求之前，叢集中的伺服器可能無法將新連線作為現行連線報告。透過包括擱置連線計數，評分會精確地反映即將發生的伺服器負載，可讓演算法最佳化叢集中所有伺服器之間的要求配送。配置設定會定義將連線分類為擱置的時間間隔。如需修改此值的相關資訊，請參閱管理者說明文件。

伺服器叢集定義在內容瀏覽器中建立並儲存在 IBM SPSS Collaboration and Deployment Services 儲存庫中。若要建立及修改伺服器叢集，則需要具有「伺服器叢集」資料夾的寫入權。如需相關資訊，請參閱主題第 32 頁的『修改現有使用者或群組的許可權』。此外，使用者的角色必須包含定義伺服器叢集動作。

IBM SPSS Deployment Manager 提供了建立新伺服器叢集及修改和修改叢集定義的能力。

建立新伺服器叢集

若要新增伺服器叢集定義，請執行下列動作：

1. 在內容瀏覽器中，開啟資源定義資料夾。
2. 選取伺服器叢集資料夾。
3. 從「檔案」功能表中，選擇：

新建 > 伺服器叢集定義

即會開啟「新增新伺服器集群」精靈。此精靈提供指定叢集名稱及設定的功能。

伺服器叢集定義名稱

新增伺服器叢集的首要步驟涉及叢集名稱的定義。

1. 在名稱欄位中，輸入叢集的名稱。
2. 按下一步。即會開啟精靈的「伺服器叢集設定」頁面。

伺服器叢集設定

伺服器叢集的設定會定義包含在叢集中的伺服器，以及與每個伺服器相關聯的加權。

若要將伺服器新增至叢集，請按一下「新增」按鈕。此時會顯示「新增伺服器至叢集」對話框。如需相關資訊，請參閱『新增伺服器至叢集』主題。

若要從叢集中移除伺服器，請在伺服器清單中選取要移除的伺服器，然後按一下「移除」按鈕。若要選取多個要移除的伺服器，請在選取伺服器時按 Ctrl 鍵。

若要修改伺服器的加權，請按一下要修改的加權，然後按一下顯示在資料格中的省略符號按鈕。此時會顯示「設定伺服器加權」對話框。如需相關資訊，請參閱『設定伺服器加權』主題。

定義叢集設定之後，請按一下**完成**。

新增伺服器至叢集：

「新增伺服器至叢集」對話框會列出目前已向 IBM SPSS Collaboration and Deployment Services 登錄之網路上的所有伺服器。

選取要新增至叢集的伺服器，然後按一下「確定」按鈕。若要選取多個伺服器，請在選取伺服器時按 Ctrl 鍵。

設定伺服器加權：

「設定伺服器加權」對話框容許指定伺服器的加權。

加權必須介於 1 與 100（含兩者）之間。加權代表工作量容量的相對值。例如，加權為 10 的伺服器，其容量是加權為 1 之伺服器容量的 10 倍。按一下「確定」，以將加權值套用至伺服器，並回到「伺服器叢集」設定頁面。

修改伺服器叢集

若要編輯伺服器叢集定義，請執行下列動作：

1. 在內容瀏覽器中，開啟資源定義資料夾。
2. 選取伺服器叢集資料夾。
3. 用滑鼠右鍵按一下要修改的叢集，並選取「開啟」。

即會開啟「編輯伺服器叢集」對話框。此對話框提供修改叢集設定的功能。如需相關資訊，請參閱主題第 62 頁的『伺服器叢集設定』。

匯入資源定義

與其他 IBM SPSS Collaboration and Deployment Services 儲存庫物件相似，可匯出及匯入資源定義。

匯出資源定義的程序類似於匯出一般資料夾的程序。如需相關資訊，請參閱主題第 66 頁的『匯出資料夾』。請注意，所有現有認證、資料來源及伺服器資訊都包含在匯出檔中。

IBM SPSS Collaboration and Deployment Services 匯出檔中的資源定義可作為整體匯入，也可個別匯入。從匯出檔匯入所有資源定義的程序類似於一般資料夾匯入程序。如需相關資訊，請參閱主題第 67 頁的『匯入資料夾』。

若要個別匯入資源定義，請執行下列動作：

1. 在內容瀏覽器中，展開資源定義資料夾。
2. 用滑鼠右鍵按一下資源定義，並選取匯入。即會開啟「匯入資料夾」對話框。
3. 導覽至 .pes 匯入檔，並選取它。

4. 按一下**開啟**。即會顯示進度對話框。匯入完成後，將開啟「匯入」對話框。
5. 按一下**確定**。內容瀏覽器樹狀結構中即會顯示已匯入的資料夾及其內容。

註：匯入程序會執行檢查執行伺服器定義的動作。如果一個定義無效，則整個程序失敗。

第 8 章 匯出、匯入及升級

概觀

如果維護多個 IBM SPSS Collaboration and Deployment Services 儲存庫 實例，則可能需要將項目從一個儲存庫伺服器移動到另一個儲存庫伺服器。

例如，您可能在現行開發下，具有專用於物件的伺服器。當物件備妥時，可新增該物件來測試伺服器，以評估效能。如果物件效能符合測試準則，則您可將項目新增至正式作業伺服器，以在企業內使用。IBM SPSS Collaboration and Deployment Services 提供下列方式來傳送儲存庫物件：

- **匯出**可以用來將整個儲存庫資料夾內容儲存到壓縮保存檔，其副檔名為 .pes。保存檔將包含所有子資料夾、子物件，以及套用至資料夾的任何自訂內容。匯出中也可能包含外部參照，也就是說，已匯出資料夾之外的物件，例如資源定義。可以根據標籤，選取要匯出的物件。當匯出檔匯入目標儲存庫時，將在匯入的資料夾根目錄上，重建來源資料夾的目錄結構。如需相關資訊，請參閱第 66 頁的『匯出資料夾』主題。
- **提升**可讓您使用提升原則，來傳送個別儲存庫物件及其相依資源。如需相關資訊，請參閱第 70 頁的『提升』主題。

註：當您在儲存庫伺服器之間使用匯出、匯入或提升來轉移物件時，伺服器必須使用相同的版本，且已安裝相同的配接器。如果您需要在不同版本的儲存庫伺服器之間移動物件時，請遵循儲存庫安裝說明文件中所說明的移轉過程。

在匯出及匯入期間移轉的工作元件

匯入及匯出工作時，將移轉下列工作的元件：

- 版本
- 通知
- 工作排程

與工作相關聯的工作歷程，不會在匯入或匯出處理程序期間移轉。

匯出外部參照

外部參照是正在匯出資料夾外部定義的資源。例如，外部參照可能包括 IBM SPSS Modeler 串流及其他資源（例如語法檔案），其可在不同的資料夾（例如不是針對匯出選取的資料夾）中定義。

依預設，在匯出處理程序期間會包含外部參照。然而，當匯出物件時，可以停用**包含外部參照**選項。如需相關資訊，請參閱第 66 頁的『匯出資料夾』主題。

請注意下列重要事項：選取**包含外部參照**勾選框，不會在下列實例中生效，因為外部參照不適用。

- 從「內容儲存庫」樹狀結構的根目錄匯出時
- 匯出「資源定義」資料夾時

匯出及匯入限制

當匯出及匯入時，系統會施行特定限制。

匯出限制

無法匯出已提交工作資料夾的內容。

匯入限制

- 包含串流的所有工作，都必須具有目標伺服器上相同相對位置的串流，除非串流是包含在 .pes 檔中。
- 目標 IBM SPSS Collaboration and Deployment Services 儲存庫 的環境正在匯入的保存檔中，必須包含使用構件所需要的任何配接器。比如說，如果保存檔包含 IBM SPSS Modeler 伺服器定義，則目標環境必須包含 IBM SPSS Modeler 配接器。
- 當匯入保存檔時，可能需要使用磁碟對映實作來進行 ID 查閱。使用 IBM SPSS Deployment Manager 來將資源傳送參考表配置值變更為 DISK，然後嘗試匯入。如需相關資訊，請參閱「管理者手冊」。

建議的匯入順序

將內容匯入 IBM SPSS Collaboration and Deployment Services 儲存庫 時，建議遵循下列順序：

- 匯入「IBM SPSS Collaboration and Deployment Services 資源定義」（通常執行一次）。如需相關資訊，請參閱第 63 頁的『匯入資源定義』主題。
- 匯入將儲存在 IBM SPSS Collaboration and Deployment Services 儲存庫 中的其他物件（通常執行多次）。

匯入資料夾時的安全許可權

匯入資料夾時套用下列安全限制：

- 系統接受上層資料夾的安全配置（許可權）。如需相關資訊，請參閱主題第 31 頁的『修改許可權』。
- 如果工作包含伺服器相關工作步驟，則系統嘗試比對來源與目標機器之間的伺服器及認證名稱。如果伺服器及認證定義不相符，則匯入處理程序將失敗。如需相關資訊，請參閱第 49 頁的『新增認證』主題。

匯出資料夾

匯出檔案的處理程序包含下列作業：

1. 指定所匯出檔案的位置。
2. 判定是否匯出外部參照。

若要匯出資料夾，請執行下列動作：

1. 在「內容瀏覽器」中，用滑鼠右鍵按一下要匯出的資料夾，然後選取**匯出**。此時會顯示「匯出」對話框。
2. 若要選取匯出目的地，請按一下**瀏覽**。即會開啟「瀏覽資料夾」對話框。
3. 選取要儲存所匯出資料夾的位置。可以選取現有資料夾，也可以建立新資料夾。
 - **使用現有資料夾**。導覽至樹狀結構中的現有資料夾，然後對其進行選取。
 - **建立新資料夾**。若要建立新資料夾，請按一下**建立新資料夾**。新資料夾即會以新建資料夾名稱插入樹狀結構中。重新命名此資料夾。
4. 選取下列其中一個選項，以在匯出中包括子項的版本。
 - **匯出所有含標籤的版本**。包括所有含標籤的版本。
 - **匯出所有版本**。包括所有版本（含標籤及不含標籤）。
 - **匯出含標籤的版本**。包括含特定標籤的版本。
5. 如果選取「匯出含標籤的版本」選項，請指定要包含在匯出中的標籤。
 - 若要將標籤新增至匯出標籤清單，請選取可用的標籤，然後按一下**新增**。
 - 若要將所有標籤都新增至匯出標籤清單，請按一下**全部新增**。

- 若要從匯出標籤清單中移除某個標籤，請選取該標籤，然後按一下**移除標籤**。
 - 若要從匯出標籤清單中移除所有標籤，請按一下**全部移除**。
6. 按一下**儲存**。此時會重新顯示「匯出」對話框。
 7. 判定是否將外部參照併入匯出的檔案中。依預設，在匯出處理程序期間會包含外部參照。若要排除外部參照，請清除**併入外部參照**勾選框。如需相關資訊，請參閱第 65 頁的『匯出外部參照』主題。
 8. 按一下**確定**。即會顯示進度對話框。匯出完成時，即會開啟「匯出」對話框。
 9. 按一下**確定**。

匯入資料夾

匯入檔案的處理程序包括下列作業：

1. 指定路徑。
2. 判定系統應如何解決匯入衝突。

若要匯入檔案，請執行下列動作：

1. 在「內容瀏覽器」中，用滑鼠右鍵按一下要匯入資料夾的目錄，並選取**匯入**。即會開啟「匯入」對話框。
2. 按一下**瀏覽**，以導覽至您要匯入的檔案。此時會顯示「瀏覽資料夾」對話框。
3. 選取要匯入的檔案，並按一下**開啟**。此時會回到「匯入」對話框。針對匯入所選取的檔案名稱會顯示在「匯入檔案」欄位中。與已匯入檔案相關聯的版本產品版本號碼，會顯示在「匯入檔案版本」欄位中。匯入檔案版本由系統決定，無法修改。
4. 透過選取適當的選項，指定系統是應該個別還是廣域解決匯入衝突。依預設，IBM SPSS Deployment Manager 會個別解決衝突。如果已選取廣域衝突解決，則會在「匯入」對話框中啟用其他選項。指定廣域衝突解決的設定。如需相關資訊，請參閱『解決廣域匯入衝突』主題。
5. 按一下**確定**，以啟動匯入處理程序。
6. 如果在匯入處理程序期間發生任何衝突，則會顯示「匯入衝突」對話框。如需相關資訊，請參閱『解決匯入衝突』主題。
7. 如果未發生任何衝突，則會顯示進度對話框。當匯入完成時，即會開啟「匯入完成」對話框。
8. 按一下**確定**。匯入的資料夾及其內容會顯示在「內容瀏覽器」樹狀結構中。

解決匯入衝突

有時，匯入的物件可能與儲存庫中現有物件衝突。例如，匯入的物件可能與儲存庫中目前存在的物件重複。發生衝突時，必須首先解決它們，然後匯入處理程序才能繼續。

可以根據廣域或個別基準來解決衝突。廣域衝突解決是由系統完成的。個別衝突解決需要使用者針對每一個衝突，指定決策。

用來解決衝突的方法是在「匯入」對話框中指定的。依預設，系統會個別解決衝突。在此對話框中的任何設定變更，都會持續直到在未來階段作業中進行修改。

解決廣域匯入衝突

如果已在匯入對話框中選取「解決廣域衝突」，則必須指定其他設定。這些設定會判定系統如何解決在匯入處理程序期間發生的衝突。與個別衝突解決不同，如果已選取廣域衝突解決，則不會出現提示使用者輸入每個衝突決策的衝突清單。系統將根據指定的準則，自動處理發生的衝突。

廣域解決選項組織方式如下所示：

解決資源衝突。 如果在匯入處理程序期間發生重複的 ID 或名稱，則可以使用下列選項：

- 保留目標項目。將維持目標項目。將忽略具有重複 ID 的來源項目 (.pes 檔案中所包含)。
- 新增目標項目的新版本或重新命名來源版本。此選項通常用來解決 ID 衝突或命名衝突。如果在來源物件和目標物件之間發生重複 ID 的衝突，則將在目標位置中建立物件的新版本。如果發生命名衝突，將重新命名目標位置中的已匯入物件。通常，重新命名過的物件將加上 _1、_2 等等。在物件的兩個版本具有相同標籤的情況下，系統會保留一個標籤並捨棄重複的標籤，因為相同項目的兩個版本不能有相同標籤。而是否維持來源標籤或目標標籤，是取決於使用標籤來源欄位中所指定的值。依預設，發生衝突時會維持來源物件中的標籤。若要使用目標目錄中的標籤，請從使用標籤來源下拉清單中選取目標。

鎖定解決方式。 已鎖定的資源會影響匯入處理程序。如需相關資訊，請參閱第 21 頁的『物件鎖定』主題。針對鎖定解決方式設定匯入預設值時，可以使用下列選項：

- 繼續匯入，即使因為鎖定衝突而無法匯入部分物件。選取此選項會導致局部匯入。
- 如果無法匯入所有物件時則中斷匯入。如果因為物件鎖定而發生任何衝突時，匯入處理程序將終止且失敗。

解決無效的版本衝突。 如果在匯入處理程序期間發現無效版本，下列選項可用：

- 匯入。將匯入無效版本。此選項是預設值。
- 捨棄。將刪除無效版本。

資源定義。 系統透過使用下列其中一個規則來匯入資源定義：

- 建議。僅當 ID 或名稱不與目標定義衝突時，才匯入資源定義。任何發生衝突的資源定義都不會予以匯入。
- 排除。不會匯入來自匯入檔的資源定義。可能需要修改所匯入的物件來參照可用的資源定義。
- 包含。匯入檔中的所有資源定義都將予以匯入。您可以透過選取對應的勾選框，選取要從匯入中排除的一個以上資源定義類型。

疑難排解重複名稱衝突導致的匯入失敗

有時候，匯入處理程序可能會由於匯入配置設定而失敗。如果命名衝突導致匯入失敗，則在「匯入」對話框中變更設定可能可以解決該問題。若要解決由於命名衝突而導致的匯入失敗：

1. 重複匯入處理程序。如需相關資訊，請參閱主題第 67 頁的『匯入資料夾』。
2. 在「匯入」對話框的解決資源衝突區段中，選取新增新版目標項目或重新命名來源項目選項。

個別解決匯入衝突

如果已在匯入對話框中選取「個別解決衝突」，並在處理程序期間發生衝突，則會顯示「匯入衝突」對話框。

解決個別衝突的處理程序包括下列作業：

1. 指定衝突解決預設值。
2. 判定是否需要在匯入衝突表格中置換預設值。

個別衝突解決預設值：

需要指定下列匯入衝突的預設值：

解決資源衝突。 如果在匯入處理程序期間發生重複的 ID 或名稱，則可以使用下列選項：

- 保留目標項目。將維持目標項目。將忽略具有重複 ID 的來源項目 (.pes 檔案中所包含)。
- 新增目標項目的新版本或重新命名來源版本。此選項通常用來解決 ID 衝突或命名衝突。如果在來源物件和目標物件之間發生重複 ID 的衝突，則將在目標位置中建立物件的新版本。如果發生命名衝突，將重新命名

目標位置中的已匯入物件。通常，重新命名過的物件將加上 _1、_2 等等。在物件的兩個版本具有相同標籤的情況下，系統會保留一個標籤並捨棄重複的標籤，因為相同項目的兩個版本不能有相同標籤。而是否維持來源標籤或目標標籤，是取決於使用標籤來源欄位中所指定的值。依預設，發生衝突時會維持來源物件中的標籤。若要使用目標目錄中的標籤，請從使用標籤來源下拉清單中選取目標。

鎖定解決方式。 已鎖定的資源會影響匯入處理程序。如需相關資訊，請參閱第 21 頁的『物件鎖定』主題。針對鎖定解決方式設定匯入預設值時，可以使用下列選項：

- 繼續匯入，即使因為鎖定衝突而無法匯入部分物件。選取此選項會導致局部匯入。
- 如果無法匯入所有物件時則中斷匯入。如果因為物件鎖定而發生任何衝突時，匯入處理程序將終止且失敗。

解決無效的版本衝突。 如果在匯入處理程序期間發現無效版本，下列選項可用：

- 匯入。將匯入無效版本。此選項是預設值。
- 捨棄。將刪除無效版本。

資源定義。 系統透過使用下列其中一個規則來匯入資源定義：

- 建議。僅當 ID 或名稱不與目標定義衝突時，才匯入資源定義。任何發生衝突的資源定義都不會予以匯入。
- 排除。不會匯入來自匯入檔的資源定義。可能需要修改所匯入的物件來參照可用的資源定義。
- 包含。匯入檔中的所有資源定義都將予以匯入。您可以透過選取對應的勾選框，選取要從匯入中排除的一個以上資源定義類型。

疑難排解重複名稱衝突導致的匯入失敗

有時候，匯入處理程序可能會由於匯入配置設定而失敗。如果命名衝突導致匯入失敗，則在「匯入」對話框中變更設定可能可以解決該問題。若要解決由於命名衝突而導致的匯入失敗：

1. 重複匯入處理程序。如需相關資訊，請參閱主題第 67 頁的『匯入資料夾』。
2. 在「匯入」對話框的解決資源衝突區段中，選取新增新版目標項目或重新命名來源項目選項。

使用匯入衝突表格：

個別匯入衝突會在「匯入衝突」表格中列出。

「匯入衝突」表格包含下列資訊。除了「動作」直欄之外，無法修改表格中的任何資訊。

來源路徑。 要匯入的物件來源位置。

階層。 儲存庫階層內的位置，例如資料夾。

衝突。 匯入衝突的本質。範例包括重複的版本及無效的版本。

目標。 要匯入物件的目的地位置。「目的地路徑」欄位僅會針對重複項目而移入資訊。

標記。 項目的物件 ID。衝突是由此 ID 進行判定。例如，系統會搜尋重複的物件 ID。

其他資訊。 匯入衝突的任何增補資訊。例如，如果遺漏 *IBM SPSS Modeler* 串流是導致版本無效的原因，則它可能會顯示在此直欄中。

動作。 顯示在「動作」直欄中的預設值，指的是在此對話框的衝突解決預設值區段中指定的預設動作。在「動作」直欄中，可以根據個別衝突，來置換預設值。顯示的選項會視衝突類型而不同。舉例來說：

- 重複項目的動作包括使用廣域預設值、保持目標項目及使用匯入的項目。

- 無效版本的動作包括預設值、匯入及忽略。

若要修改預設「動作」設定，請執行下列動作：

1. 強調顯示您要修改預設值的衝突。
2. 按一下「動作」直欄中預設值旁的省略符號按鈕。此時會顯示特定於衝突類型的對話框。
3. 選取對話框內的選項，並按一下**確定**。此時會回到匯入衝突表格。針對已修改預設動作的項目，「動作」直欄中會顯示自訂。
4. 在已修改表格中的所有預設動作之後，按一下**確定**，以繼續匯入處理程序。

提升

升級提供基於原則的方法，在 IBM SPSS Collaboration and Deployment Services 儲存庫 實例之間傳送個別物件。升級要求需要指定下列兩個項目：

- 要升級的物件
- 控管升級處理程序的升級原則

升級原則會識別用於特定升級的規則。原則會判定隨指定物件升級哪些相關儲存庫物件（如果有的話）。例如，當升級工作時，您通常想要包括工作步驟參照的任何檔案。此外，您可以包括執行伺服器認證定義。原則指出如何處理這些項目。

升級通常與標籤事件通知一起使用。例如，分析師可以設定正式作業標籤，在將標籤套用至工作時通知管理者，以便後續可以將工作升級至正式作業狀態。

提升會重建來源儲存庫伺服器的目錄結構，其位於根（「內容儲存庫」資料夾）層次的目標儲存庫伺服器中。這樣會允許已提升物件之間的位置式參照，以在目標伺服器中正確解決。

若要提交升級要求，使用者的角色必須包括升級物件動作。此外，在目標伺服器中建立新的項目，可能需要與目標認證相關聯的角色，包括特定動作。如需相關資訊，請參閱主題『升級考量』。

升級物件

若要升級物件，請執行下列動作：

1. 在「內容瀏覽器」中，用滑鼠右鍵按一下物件，並選取**升級**。即會顯示「升級物件」對話框。
2. 指定下列資訊：
 - **升級版本**。要升級的物件版本。
 - **升級原則**。要用於升級的原則。
3. 如果選取的原則用於延遲升級，則會顯示「匯出位置」對話框。按一下**瀏覽**，並指定匯出檔的路徑。
4. 按一下**確定**。根據指定的原則，物件將直接升級至目標儲存庫或匯出。如果執行延遲升級，則您必須隨後將匯出檔匯入目標儲存庫。如需相關資訊，請參閱第 67 頁的『匯入資料夾』主題。

升級考量

為了讓物件、資源定義和所參照檔案全部成功升級，目標伺服器認證的角色必須包括升級要求中包括之項目的所有相關動作。

下表會識別升級集中可能包括之各種項目所需要的動作。

表 10. 影響升級的動作.

包括在升級集中	目標認證需要的動作
具有通知的資源	定義和管理通知
憑證	定義認證
具有自訂內容的資源	定義自訂內容
資料來源	定義資料來源
訊息網域	定義訊息網域
伺服器叢集定義	定義伺服器叢集
伺服器定義	定義伺服器
具有主題的資源	定義主題
Job	工作編輯
具有不同主體之訂閱的資源	建立訂閱
具有目標主體之訂閱的資源	管理訂閱
具有排程的工作	時程表
不是目標伺服器中最新版本的資源版本	顯示所有版本
最新資源版本	顯示最新

此外，目標認證必須具有對與已升級物件版本相關聯之任何標籤的管理標籤許可權。

第 9 章 分析資料視圖

分析資料視圖會定義一種結構，用於存取說明預測模型及商業規則中所使用之實體的資料。該視圖可將資料結構與實體資料來源相關聯，以用於分析。

預測分析要求將資料組織在表格中，其中每一列對應於進行預測的實體。表格中的每一個直欄代表實體的可測量屬性。部分屬性可能透過聚集另一個屬性的值衍生而來。例如，表格的列可以代表客戶，其中直欄對應於客戶名稱、性別、郵遞區號，以及客戶在去年購買超過 500 美元商品的次數。最後一個直欄衍生自客戶訂單歷程，其通常儲存在一或多個相關表格中。

預測分析過程包括在模型的整個生命週期內，使用不同的資料集。在預測模型的起始開發期間，您可以針對要預測的事件，使用通常具有已知結果的歷程資料。若要評估模型的有效性與精確度，您可以針對不同的資料來驗證候選模型。在驗證模型之後，可以將其部署至正式作業中，以用於為批次程序中的多個實體或為即時程序中的單一實體，產生評分。如果您在決策管理處理程序中，將該模型與商業規則相結合，則您可以使用模擬資料，來驗證這種組合的結果。然而，雖然所使用的資料在各個模型開發處理階段有所不同，但是每個資料集都必須為模型提供相同的屬性集。屬性集會維持不變；進行分析的資料記錄會發生變更。

分析資料視圖由下列滿足預測分析特殊化需要的元件所組成：

- 資料視圖綱目或資料模型，它可將用於存取資料的邏輯介面，定義為組織在相關表格中的一組屬性。模型中的屬性可以衍生自其他屬性。
- 一或多個資料存取計劃，可為資料模型屬性提供實體值。您可以針對特定的應用程式指定哪個資料存取計劃處於作用中，以控制可供資料模型使用的資料。

重要：

- 分析資料視圖的元件是使用 IBM SPSS Modeler 串流進行定義的。必須熟悉 IBM SPSS Modeler 概念並具備建立串流的經驗，才能使用分析資料視圖。
- 必須針對 IBM SPSS Collaboration and Deployment Services 儲存庫 安裝 IBM SPSS Modeler 的配接器，才能定義分析資料視圖元件。如需這些配接器的相關資訊，請參閱 IBM SPSS Modeler 文件。



圖 2. 分析資料視圖

圖 2 說明針對資料模型包含兩個資料存取計劃的分析資料視圖。資料模型包括三個表格，且已定義表格 1 與表格 2 以及表格 2 與表格 3 之間的關係。資料存取計劃 1 將每個表格與 IBM SPSS Modeler 串流相關聯。資料存取計劃 2 將資料模型表格與三個不同的串流相關聯。在資料存取計劃 1 下，模型會從串流 11、串流 12 及串流 13 中的終端節點擷取資料。在資料存取計劃 2 下，模型會從串流 21、串流 22 及串流 23 中的終端節點擷取資料。透過變更使用中的資料存取計劃，您可以切換可供模型使用的資料。

建立分析資料視圖

透過建立分析資料視圖，您可以為資料模型及其相關聯的資料存取計劃定義一個儲存器。此結構可提供一個使用者定義的介面，用於存取資料。

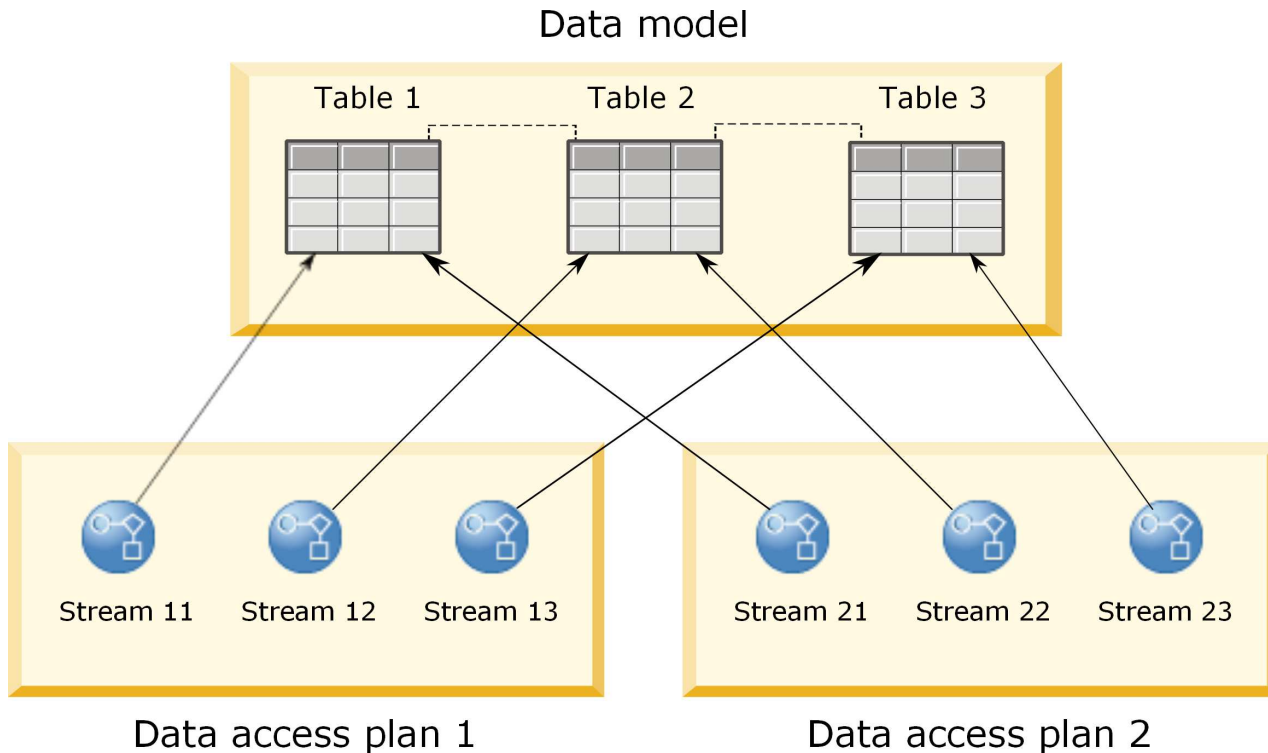
程序

1. 在內容瀏覽器中，選取要在其中儲存分析資料視圖的資料夾。
2. 從功能表中，選取檔案 > 新建 > 分析資料視圖。
3. 輸入資料視圖的名稱。
4. 選擇性的：選取鎖定，以防止其他使用者修改物件設定。如果您鎖定物件，則您是在解除鎖定物件之前唯一能夠編輯分析資料視圖的使用者。
5. 按一下完成。

結果

此時會在所選取的資料夾中建立分析資料視圖，並且開啟分析資料視圖編輯器。

下一步

請為分析資料視圖建立資料模型與資料存取計劃。

資料存取計劃

資料存取計劃會將分析資料視圖中的資料模型表格，與實體資料來源相關聯。資料來源對應於 IBM SPSS Modeler 串流中的終端節點。

若要用作資料模型表格的來源，終端節點的資料結構必須對應於表格結構。終端節點欄位的測量類型必須符合資料模型表格的類型。例如，如果資料模型表格包括預期值為 0 與 1 的性別欄位，則對映至此表格欄位的終端節點欄位必須為整數類型。

用作資料來源的串流可以在終端節點前包括大部分 IBM SPSS Modeler 節點。例如，串流可以包括多個來源節點，並使用合併節點，來結合資料。您可以使用欄位作業節點來建立特定資料結構。

資料存取計劃可以使用串流中定義的來源節點，或者您可以用替代設定來置換它們。資料存取計劃的類型會決定來源節點的取代方式。下列類型可用：

- 批次資料存取計劃會為串流中的來源節點參數，指定新值。例如，您可以為變數檔案節點指定不同的檔案，或者為資料庫節點指定不同的表格。

限制：批次計劃無法將來源節點取代為另一種類型的來源節點。例如，您無法將資料庫節點取代為變數檔案節點。

- 即時資料存取計劃會將來源節點取代為儲存在 IBM SPSS Collaboration and Deployment Services 儲存庫中的資料來源定義。例如，您可以將來源節點取代為應用程式伺服器資料來源。

分析資料視圖通常包含多個資料存取計劃。當您存取應用程式中的分析資料視圖時，可以指定要使用的計劃。例如，在訓練模型時可以使用批次計劃，而在根據訓練模型產生評分時可以使用即時計劃。相同的串流會同時在這兩個實例中使用，但是這兩個計劃會存取不同的資料。您也可以針對分析資料視圖，建立基於完全不同串流或基於相同串流中不同終端節點的資料存取計劃。



圖 3. 資料來源的資料存取計劃

第 75 頁的圖 3 說明在分析資料視圖中用作資料來源之串流的兩個不同資料存取計劃。串流使用兩個來源節點讀取資料，一個用於資料庫，另一個用於 IBM SPSS Statistics 資料檔 data.sav。一系列後續節點會合併資料、重組內容並衍生新的欄位。終端節點會將結果呈現為表格。

兩個不同的資料存取計劃可為串流中的來源節點指定設定。批次計劃使用串流中針對資料庫節點定義的資料庫設定。對於資料檔，此計劃會取代新的資料檔 testdata.sav。相比之下，即時資料存取計劃會將資料庫節點取代為 JDBC 資料來源，並將資料檔節點取代為資料服務資料來源。

無論使用的是哪個資料存取計劃，都必須滿足串流所定義的資料結構。testdata.sav 檔案與資料服務資料來源必須同時提供與串流中原始 data.sav 檔案相同的類型。類似地，JDBC 資料來源必須提供與原始資料庫節點相同類型的欄位。透過維護這些欄位及其類型，確保合併、重組及衍生作業可以順利地對資料進行操作，以產生包含相關聯資料模型表格的必要欄位（類型正確）的表格。

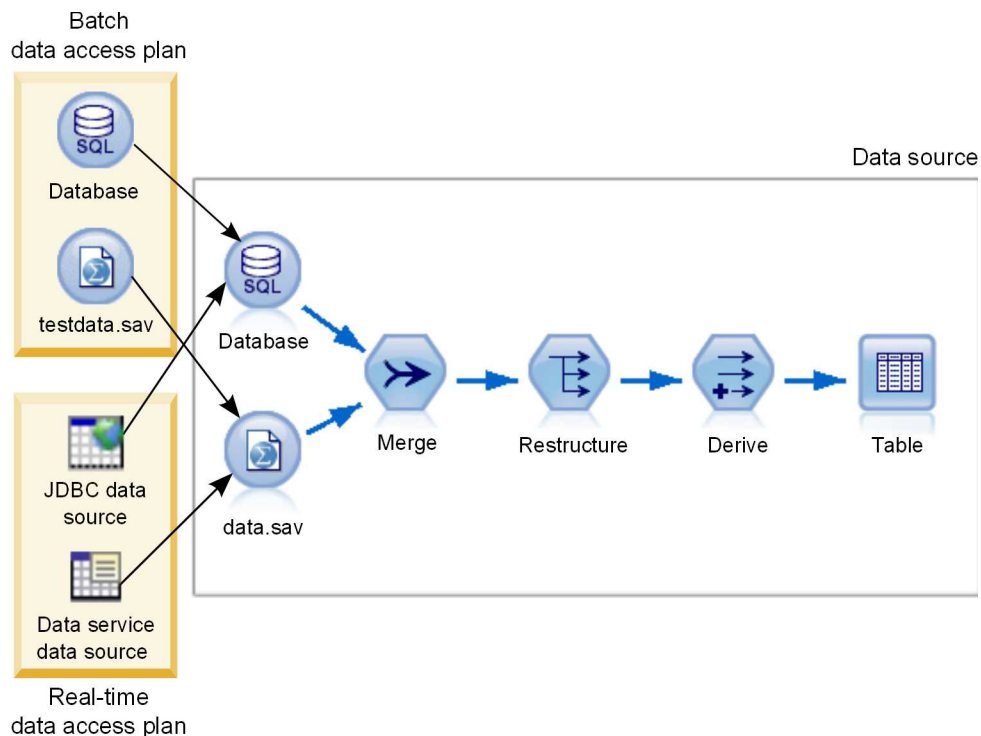
注意事項

- 如果與分析資料視圖表格相關聯的終端節點變成無法使用，那麼會從使用終端節點作為資料來源的所有資料存取計劃中移除表格與實體資料的對映。例如，如果包含終端節點的串流版本到期，或者已將其從 IBM SPSS Collaboration and Deployment Services 儲存庫 移除，那麼所有與該串流相關聯的表格都需要與不同的資料來源相關聯，然後您才能使用分析資料視圖。
- 如需串流限制及其「資料存取計劃」的相關資訊，請參閱 IBM SPSS Modeler Deployment Guide。

建立資料存取計劃

使用資料存取計劃將分析資料視圖表格與實體資料來源相關聯。

開始之前

- 將要用作分析資料視圖表格之資料來源的任何 IBM SPSS Modeler 串流儲存在 IBM SPSS Collaboration and Deployment Services 儲存庫 中。
- 從內容瀏覽器中開啟分析資料視圖，以包含資料存取計劃。

關於這項作業

分析資料視圖通常包含多個資料存取計劃。您可以透過為分析資料視圖選取不同的資料存取計劃，來變更針對該視圖表格所存取的資料。

程序

1. 在分析資料視圖編輯器中，選取**資料存取計劃**標籤。
2. 在計劃欄位中，按一下下移鍵並選取 **<建立新的資料存取計劃>**。
3. 在「新建資料存取計劃」對話框中的**名稱**欄位中輸入資料存取計劃的唯一名稱。
4. 選取計劃類型。
 - **批次**資料存取計劃使用串流中的來源節點來存取資料。您可以使用在串流中指定的節點設定，或者用新值置換設定。例如，如果串流包含參照檔案 data.sav 的**統計資料檔案**節點，則您可以在資料存取計劃中，將所參照的檔案變更為 testdata.sav。
 - **即時**資料存取計劃容許以互動方式指定值。您可以用資料提供者置換資料來源串流中的來源節點，以存取資料。例如，如果串流包含參照檔案 data.sav 的**統計資料檔案**節點，則您可以在資料存取計劃中，用 JDBC 資料來源置換整個節點。
5. 按一下**確定**。
6. 從功能表中，選取**檔案 > 儲存**，以儲存包含這些設定之分析資料視圖的版本。

註：每次儲存分析資料視圖時，都會建立新的版本。若要限制所建立的版本數，請在儲存之前對視圖進行所有必要的變更。

結果

分析資料視圖包含的資料存取計劃具有指定的名稱與類型。

下一步

- 向分析資料視圖新增一或多張表格。
- 修改透過資料存取計劃對映至分析資料視圖表格的資料。
- 置換對映的 IBM SPSS Modeler 串流中的來源節點，以存取不同的資料。

新增對映表至分析資料視圖

若要新增對映表至分析資料視圖，您可以選取作為該表基礎之 IBM SPSS Modeler 串流的終端節點。表格屬性從終端節點中可用的欄位產生。

開始之前

- 將要用作分析資料視圖表格之資料來源的任何 IBM SPSS Modeler 串流儲存在 IBM SPSS Collaboration and Deployment Services 儲存庫 中。
- 從內容瀏覽器中開啟分析資料視圖。

關於這項作業

分析資料視圖表格對應於 IBM SPSS Modeler 串流的終端節點。節點欄位決定了表格中包含的屬性及屬性類型。

例如，假定串流的終端節點具有下列欄位與儲存體類型：

- 客戶 ID，整數
- 性別，字串形式
- 收入，實數

基於此終端節點的表格具有屬性客戶 ID、性別與收入。屬性類型對應於串流中定義的儲存體類型。

程序

1. 在分析資料視圖編輯器中，選取資料存取計劃標籤。
2. 選取將資料對映至新建表格的資料存取計劃。
3. 在「資料視圖表格」畫面中，按一下**新建**。
4. 在「新建資料視圖表格」對話框中，按一下**瀏覽**，然後從定義要對映至分析資料視圖表格屬性之欄位的 IBM SPSS Collaboration and Deployment Services 儲存庫 中選取 IBM SPSS Modeler 串流。
5. 選取可指定要使用之所選串流版本的標籤。
6. 選取可指定要用於資料模型表格之欄位的終端節點。
7. 按一下**確定**。具有對應於終端節點之名稱的表格新增至分析資料視圖。如果該名稱不是唯一的，則會自動修改以避免與其他表格的衝突。
8. 指定在資料擷取期間快取表格的時間量（以秒為單位）。快取表格可以透過避免反覆擷取相同的資料，以改進整體效能。
9. 選擇性的：在分析資料視圖編輯器中用滑鼠右鍵按一下表格名稱，然後選取**重新命名**以修改表格名稱。
10. 從功能表中，選取**檔案 > 儲存**，以儲存包含這些設定之分析資料視圖的版本。

註：每次儲存分析資料視圖時，都會建立新的版本。若要限制所建立的版本數，請在儲存之前對視圖進行所有必要的變更。

結果

分析資料視圖的資料模型包括新表格。該表格包含對應於 IBM SPSS Modeler 串流中指定之欄位的屬性。對映至表格的實體資料對應於串流的資料。此資料對映是現行資料存取計劃的一部分。

下一步

- 向分析資料視圖新增多張表格。
- 定義在資料模型中的表格之間存在的關係。
- 新增衍生屬性至表格。
- 建立資料存取計劃，以定義分析資料視圖表格的其他資料對映。
- 當分析資料視圖包含所有需要的表格及資料存取計劃時，使用應用程式中的視圖存取資料。例如，您可以使用分析資料視圖作為評分配置的資料提供者。您也可以使用 IBM SPSS Modeler 串流中的「資料視圖」節點來參照分析資料視圖。

修改分析資料視圖表格的資料對映

您可以變更對映至分析資料視圖表格的 IBM SPSS Modeler 串流終端節點，以修改與表格相關聯的資料，或更新整體表格結構。

開始之前

- 將要用作分析資料視圖表格之資料來源的任何 IBM SPSS Modeler 串流儲存在 IBM SPSS Collaboration and Deployment Services 儲存庫 中。
- 從內容瀏覽器中開啟包含至少有一個表格的分析資料視圖。

關於這項作業

當您新增對映表至分析資料視圖時，現行資料存取計劃會將表格屬性自動與所選終端節點的資料相關聯。您可以變更對映的串流，以將表格與不同的資料相關聯。您也可以透過變更對映的串流，來變更整體資料模型的結構。例如，您可以新增屬性至現有表格。

如果分析資料視圖包含有未對映至任何實體資料的表格，那麼您必須先將表格對映至串流終端節點，然後才能使用分析資料視圖來存取該表格的屬性資料。

程序

1. 在分析資料視圖編輯器中，選取資料存取計劃標籤。
2. 選取將新資料對映至表格的資料存取計劃。
3. 選取要對映至不同終端節點的表格。
4. 按一下對映。
5. 在「將串流對映至資料視圖表格」對話框中，按一下瀏覽，然後從定義要對映至分析資料視圖表格屬性之欄位的 IBM SPSS Collaboration and Deployment Services 儲存庫 中選取 IBM SPSS Modeler 串流。
6. 選取可指定要使用之所選串流版本的標籤。
7. 選取可指定要用於資料模型表格之欄位的終端節點。
8. 選擇性的：按一下清除以移除現行串流、標籤及終端節點設定。如果清除這些設定，那麼表格將不會對映至任何實體資料來源。您將需要先將表格對映至某個資料來源，然後才能在任何分析中使用它。

9. 按一下**確定**。
10. 從功能表中，選取**檔案 > 儲存**，以儲存包含這些設定之分析資料視圖的版本。

註：每次儲存分析資料視圖時，都會建立新的版本。若要限制所建立的版本數，請在儲存之前對視圖進行所有必要的變更。

結果

表格屬性將從具有相同名稱的選定終端節點對映至欄位。如果屬性類型與新對映的欄位類型不符，則「資料視圖綱目」會在該屬性名稱旁顯示警告圖示，指出對映需要額外關注。未對應於新終端節點中任何欄位的表格屬性將不會自動對映至現行資料存取計劃中的任何資料，且需要手動對映。

下一步

將表格對映至新的終端節點之後，您應該檢閱自動屬性對映，並根據需要進行手動修改。

將表格屬性對映至串流欄位

手動將表格屬性對映至 IBM SPSS Modeler 串流終端節點中可用的欄位，以管理與屬性相關聯的資料。

開始之前

從內容瀏覽器中開啟包含至少有一個表格的分析資料視圖。

關於這項作業

當您將分析資料視圖表格對映至 IBM SPSS Modeler 串流終端節點時，會使用屬性及欄位名稱自動將表格屬性對映至節點欄位。您可以手動重新對映表格屬性，以將屬性與不同的資料相關聯。

程序

1. 在分析資料視圖編輯器中，選取**資料存取計劃**標籤。
2. 選取**資料存取計劃**。
3. 選取包含要對映之屬性的表格。
4. 展開「欄位對映」區段，以檢視現行屬性對映。
5. 按一下要對映之串流欄位的**資料視圖屬性**資料格。該資料格會顯示一個清單，它包含空值 **<建立新的屬性>**，以及分析資料視圖中所有解除對映的資料視圖屬性。
6. 指定串流欄位的對映。
 - 選取解除對映的屬性，以對映至串流欄位。
 - 選取空值，以解除對映串流欄位。
 - 選取 **<建立新的屬性>**，以建立欄位的表格屬性。在「新建資料視圖屬性」對話框中指定屬性的唯一名稱。屬性類型對應於欄位類型。
7. 從功能表中，選取**檔案 > 儲存**，以儲存包含這些設定之分析資料視圖的版本。

註：每次儲存分析資料視圖時，都會建立新的版本。若要限制所建立的版本數，請在儲存之前對視圖進行所有必要的變更。

結果

表格屬性對映至串流欄位，如「欄位對映」中定義的。

下一步

將屬性對映至不同的欄位之後，請預覽資料以驗證存取的值是否正確。

置換批次資料存取計劃資料來源

您可以為 IBM SPSS Modeler 串流來源節點指定與串流中設定不同的設定。計劃所存取的資料對應於新的來源節點設定。

開始之前

從內容瀏覽器中開啟包含批次資料存取計劃的分析資料視圖。

程序

1. 在分析資料視圖編輯器中，選取資料存取計劃標籤。
2. 選取包含要置換之資料來源設定的批次資料存取計劃。
3. 選取要與不同資料來源相關聯的資料模型表格。
4. 在置換資料來源區段中，選取要置換的來源節點。「來源節點」清單包含資料來源串流中所包括的每個來源節點。
5. 為所選取的來源節點指定新參數。可用的參數取決於來源節點類型。
6. 選擇性的：按一下預覽來源節點，以檢視針對指定參數存取的資料。
 - a. 在「模型器資訊」對話框中，選取要用來處理資料來源的執行伺服器。可用伺服器的清單包括定義為現行 IBM SPSS Collaboration and Deployment Services 儲存庫 之資源的所有 IBM SPSS Modeler 伺服器。
 - b. 選取要用於存取伺服器的認證。可用認證的清單包括定義為現行 IBM SPSS Collaboration and Deployment Services 儲存庫 之資源的所有認證。
 - c. 按一下取得資料。
 - d. 在「預覽結果」對話框中，檢閱資料以識別任何問題。
7. 從功能表中，選取檔案 > 儲存，以儲存包含這些設定之分析資料視圖的版本。

註：每次儲存分析資料視圖時，都會建立新的版本。若要限制所建立的版本數，請在儲存之前對視圖進行所有必要的變更。

結果

資料存取計劃包含更新的來源節點設定。

下一步

透過預覽由現行計劃設定所產生的資料，來驗證資料存取。

置換即時資料存取計劃資料來源

對於即時資料存取計劃，您可以用資料提供者置換 IBM SPSS Modeler 串流來源節點。計劃所存取的資料對應於資料提供者，而不是串流中的來源節點設定。

開始之前

從內容瀏覽器中開啟包含即時資料存取計劃的分析資料視圖。

關於這項作業

重要：資料提供者中的欄位必須符合在資料模型中定義的欄位。例如，如果資料模型包括「性別」欄位，其包含字串值，則資料提供者必須針對「性別」提供字串值。

程序

1. 在分析資料視圖編輯器中，選取資料存取計劃標籤。
2. 選取包含要置換之資料來源節點的即時資料存取計劃。
3. 選取要與不同資料來源相關聯的資料模型表格。
4. 在置換資料來源區段中，選取要置換的來源節點。「來源節點」清單包含資料來源串流中所包括的每個來源節點。
5. 選取資料提供者類型，並為所選取的來源節點指定資料提供者設定。可用的設定取決於資料提供者類型。

選項	敘述
環境定義資料	對於環境定義資料提供者，資料集將對映至單一表格。表格中的值是即時提供的。例如，當客戶的評分基於信用評級及地理編碼時，即會提供信用評分及地理編碼值，作為要求的環境定義資料。針對此提供者，指定要用作環境定義資料的表格。
JDBC 資料來源	對於 JDBC 資料來源提供者，資料集會對映至使用 JDBC 存取之資料庫中的單一表格或視圖。必須指定下列設定： <ul style="list-style-type: none">• JDBC 連線。從系統中定義的 JDBC 資料來源清單中進行選取。若要建立新的 JDBC 資料來源，請按一下新建。• 認證。從系統中定義的認證清單中，選取用於存取 JDBC 資料來源的認證。若要建立新的認證，請按一下新建。• 表格。選取此選項，以從資料提供者指定表格。• 查詢。選取此選項，以指定可從資料提供者擷取資料的 SQL 查詢。在編輯查詢欄位中鍵入 SQL 陳述式，或按一下從檔案載入，以選取包含 SQL 陳述式的文字檔。
應用程式伺服器資料來源	對於應用程式伺服器資料來源提供者，資料集會對映至 SQL 資料庫中的單一 SQL 表格或視圖。在連接至資料來源時不指定認證；認證是在應用程式伺服器中定義的。必須指定下列設定： <ul style="list-style-type: none">• JNDI 連線。從系統中定義的應用程式伺服器資料來源清單中進行選取。若要建立新的應用程式伺服器資料來源，請按一下新建。• 表格。選取此選項，以從資料提供者指定表格。• 查詢。選取此選項，以指定可從資料提供者擷取資料的 SQL 查詢。在編輯查詢欄位中鍵入 SQL 陳述式，或按一下從檔案載入，以選取包含 SQL 陳述式的文字檔。
資料服務資料來源	對於資料服務資料來源提供者，資料集會對映至在資料服務中定義的單一表格。從系統中定義的資料服務資料來源清單中選取來源。若要建立新的資料服務資料來源，請按一下 新建 。

6. 若要將所擷取的記錄限制為符合特定準則的那些記錄，請選取**過濾器**以定義過濾條件。
 - a. 按一下**新增**。

- b. 在「過濾器資訊」對話框中，選取要用於過濾的直欄。
 - c. 選取過濾器類型。選取參照過濾器時，會列出來源節點與終端機節點。請注意，使用終端機節點可能影響效能。如果在來源節點上提供過濾欄位，我們建議使用該節點。
 - d. 指定要用作過濾準則的表格及值。
7. 對於記錄計數限制，請指定要從資料來源擷取的記錄數目上限。如果在資料擷取期間已超出該值，則會發生錯誤。如果不指定值，則資料存取計劃會使用為您系統定義的預設配置值。如需相關資訊，請參閱瀏覽器型IBM SPSS Deployment Manager中可用的「資料服務」配置設定。
 8. 選擇性的：按一下預覽來源節點，並在「預覽來源節點輸入資料」對話框中，指定過濾值，以檢視針對指定資料提供者存取的資料。
 - a. 按一下取得資料。
 - b. 在「預覽結果」對話框中，檢閱資料以識別任何問題。
 9. 選擇性的：在預覽表格區段中，按一下預覽資料檢視表格，並在「預覽資料檢視表格輸入資料」對話框中，指定該過濾器值，以檢視資料檢視綱目表格。
 - a. 按一下取得資料。
 - b. 在「預覽結果」對話框中，檢閱資料以識別任何問題。
 10. 從功能表中，選取檔案 > 儲存，以儲存包含這些設定之分析資料視圖的版本。

註：每次儲存分析資料視圖時，都會建立新的版本。若要限制所建立的版本數，請在儲存之前對視圖進行所有必要的變更。

結果

資料存取計劃包含更新的資料來源設定。

下一步

透過預覽由現行計劃設定所產生的資料，來驗證資料存取。

預覽資料存取計劃資料

您可以透過預覽資料，驗證資料存取計劃所擷取的資料是否正確。

開始之前

從內容瀏覽器中開啟包含資料存取計劃的分析資料視圖。

程序

1. 選取包含要預覽之資料來源設定的資料存取計劃。
2. 選取要預覽的資料視圖綱目表格。
3. 在預覽表格區段中，按一下預覽資料檢視表格。
 - a. 在「模型器資訊」對話框中，選取要用來處理資料來源的執行伺服器。可用伺服器的清單包括定義為現行 IBM SPSS Collaboration and Deployment Services 儲存庫 之資源的所有 IBM SPSS Modeler 伺服器。
 - b. 選取要用於存取伺服器的認證。可用認證的清單包括定義為現行 IBM SPSS Collaboration and Deployment Services 儲存庫 之資源的所有認證。
 - c. 按一下取得資料。
 - d. 在「預覽結果」對話框中，檢閱資料以識別任何問題。

結果

此時會顯示資料模型表格欄位的數個值。

刪除資料存取計劃

如果不再需要串流與欄位對映集，請從分析資料視圖移除資料存取計劃。

開始之前

從內容瀏覽器中開啟包含要刪除之資料存取計劃的分析資料視圖。

程序

1. 在分析資料視圖編輯器中，選取資料存取計劃標籤。
2. 在計劃欄位中，按一下下移鍵並選取要作為現行資料計劃刪除的資料存取計劃

註：分析資料視圖必須包含至少一個資料存取計劃。如果視圖僅包含一個存取計劃，則無法刪除該計劃。

3. 按一下刪除。
4. 在警告訊息對話框中，按一下確定。

結果

從分析資料視圖移除資料存取計劃。

資料模型

分析資料視圖的資料模型是可定義介面的綱目，在此介面上可將資料當作一組表格（一個以上）進行處理。資料模型中的每個表格都代表預測分析處理程序中所涉及的概念或實體。表格的屬性對應於表格所代表之實體的屬性。

例如，如果您正在分析客戶訂單，則您的資料模型可能會包括一個客戶表格與一個訂單表格。客戶表格可能具有客戶 ID、年齡、性別、婚姻狀況及常駐國家/地區等屬性。訂單表格可能具有訂單 ID、訂單中的項目數、成本總計以及下訂單之客戶的 ID 等屬性。客戶 ID 屬性可以用來將客戶表格中的客戶與其在訂單表格中的訂單相關聯。

表格屬性可以衍生自相關表格中的屬性。例如，如果您需要每個客戶的訂單數，則可以在客戶表格中包括訂單計數屬性。此屬性的值可透過聚集訂單表格，並計算每個客戶的訂單數衍生而來。

關係

資料模型包括模型表格之間的關係，其用於說明表格所代表之實體是如何相關的。關係基數指出某個表格的列如何與另一個表格的列相關，並決定表格中資料的結合方式。

兩個表格之間的關係基數會定義為下列其中一種類型：

- 一對一。表格 A 的一個列最多對應於表格 B 的一個列。表格 B 的每一個列最多對應於表格 A 的一個列。
- 一對多。表格 A 的一個列對應於表格 B 的任意數目的列。表格 B 的每一個列最多對應於表格 A 的一個列。
- 多對多。表格 A 的一個列對應於表格 B 的多個列。表格 B 的每一個列對應於表格 A 的多個列。



圖 4. 表格關係類型

圖 4 說明這三種關係類型。在一對一關係中，表格 A 的每一個列都連接至表格 B 的一個列。例如，假設表格 A 代表獎勵計劃成員資格，而表格 B 代表客戶。表格 A 中的成員資格 ID 僅與參與計劃的單一客戶相關聯。表格 A 中雖然有部分客戶沒有參與獎勵計劃，但是參與的客戶與一個成員資格相關聯。

在一對多關係中，表格 A 的第一列連接至表格 B 的兩個列。表格 A 的第二列也連接至表格 B 的兩個列。表格 A 的第三列連接至表格 B 的最後一列。對於表格 B，每一個列都僅連接至表格 A 的一個列。例如，假設表格 A 代表客戶，而表格 B 代表訂單。表格 A 中的每個客戶都可以建立多個訂單。但是，表格 B 中的每個訂單只能與下訂單的一個客戶相關聯。

在多對多關係中，表格 A 的第一列連接至表格 B 的三個列。表格 A 的第二列連接至表格 B 的四個列。表格 A 的第三列連接至表格 B 的兩個列。對於表格 B，第一列連接至表格 A 的一個列。但是，表格 B 的第二列連接至表格 A 的兩個列。任一表格中的任何列都可以連接至另一個表格中的任何數目的列。例如，假設表格 A 代表訂單，而表格 B 代表產品。表格 A 中的任何訂單可以包括任意數目的產品。此外，表格 B 中的任何產品可以包含在多個訂單中。

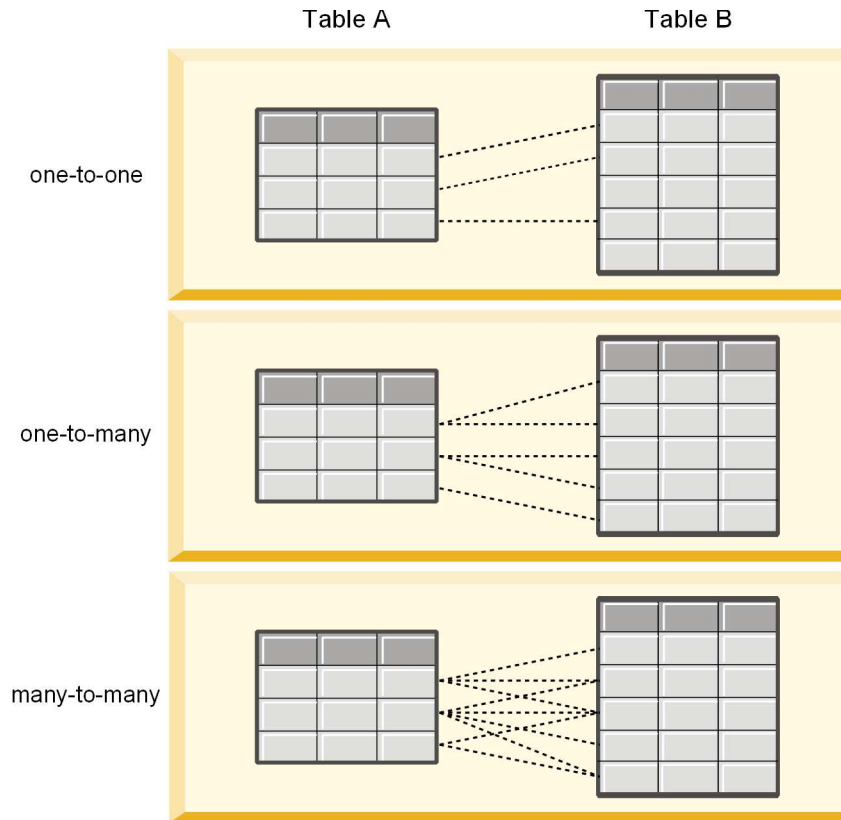
註：分析資料視圖中的所有表格關係都有一對多的基數。

指定分析資料視圖編輯器進階模式

若要修改分析資料視圖的資料模型，您必須啟用進階模式。

關於這項作業

許多分析需要分析資料視圖，其所包含的資料模型由單一表格組成。如果您的資料模型需要更複雜的結構，則您必須啟用進階模式。在此模式中，您可以手動定義表格及屬性、建立衍生屬性，以及指定表格關係。您可以

匯入對應於 IBM Operational Decision Manager 商業物件模型 (BOM) 的資料模型，或將資料模型匯出為 BOM 保存檔。

程序

1. 在**內容瀏覽器**中，用滑鼠右鍵按一下伺服器名稱，並選取**內容**。
2. 在「內容」對話框中，開啟**使用者喜好設定區段**，並選取**分析資料視圖編輯器進階模式**。
3. 選取**進階模式**，以啟用分析資料視圖的資料模型編輯。清除此選項，以停用資料模型編輯。
4. 按一下**確定**。

結果

如果您啟用進階模式，則在開啟分析資料視圖編輯器時，可以使用**資料視圖配置標籤**。如果您停用此模式，則無法使用此標籤。

新增解除對映表至分析資料視圖

如果存取資料視圖的應用程式需要表格，則您可以手動將這些表格新增至分析資料視圖。

開始之前

- 啟用進階模式，以用於分析資料視圖編輯器。
- 從**內容瀏覽器**中開啟要編輯的分析資料視圖。

關於這項作業

當您定義對映表時，資料模型會根據關聯串流中可用的欄位來新增屬性至表格。您也可以手動新增解除對映的表格。

程序

1. 在分析資料視圖編輯器中，選取**資料視圖配置標籤**。
2. 用滑鼠右鍵按一下「資料視圖綱目」之下的區域，然後選取**新建 > 新建表格**。
3. 用滑鼠右鍵按一下新表格，並選取**重新命名**以輸入表格的名稱。
下列步驟包括與商業物件模型相關的內容。如果您未計劃將資料模型匯出至 BOM 保存檔，則預設值就足夠了。
4. 在「內容」畫面中，定義表格文字化。表格文字化可決定在根據表格建立商業規則時可用的片語。
5. 選擇性的：選取**靜態**，使表格可在物件模型中的類別層次上使用。
6. 選擇性的：選取**最終**，以確定無法在物件模型中變更表格。
7. 選擇性的：選取**已棄用**，以將表格標示為已棄用。
8. 從功能表中，選取**檔案 > 儲存**，以儲存包含這些設定之分析資料視圖的版本。

註：每次儲存分析資料視圖時，都會建立新的版本。若要限制所建立的版本數，請在儲存之前對視圖進行所有必要的變更。

結果

資料模型表格包括新表格。

下一步

新增解除對映的表格之後，新增屬性至表格。

新增解除對映的屬性至資料模型表格

如果存取資料視圖的應用程式需要屬性，則您可以手動將這些屬性新增至資料模型表格。

開始之前

- 啟用進階模式，以用於分析資料視圖編輯器。
- 從內容瀏覽器中開啟要編輯的分析資料視圖。

關於這項作業

當您定義對映表時，資料模型會根據關聯串流中可用的欄位來新增屬性至表格。或者，可以手動將欄位新增至資料模型表格。

程序

1. 在分析資料視圖編輯器中，選取資料視圖配置標籤。
2. 在資料視圖綱目中選取表格。
3. 按一下滑鼠右鍵選取新建 > 新建屬性。
4. 用滑鼠右鍵按一下新屬性，並選取重新命名以輸入屬性的名稱。
5. 在「內容」畫面中，指定與該屬性相關聯的資料類型。
 - **String**。一連串英數字元。
 - **Integer**。整數。
 - **Real**。小數值。
 - **Date**。代表行事曆日期的值。
 - **Time**。代表時間點的值。
 - **Timestamp**。同時包含日期與時間資訊的值。

下列步驟包括與商業物件模型相關的內容。如果您未計劃將資料模型匯出至 BOM 保存檔，則預設值就足夠了。

6. 指定欄位的讀寫內容。讀寫內容可決定包含在物件模型中的方法，以及與屬性相關聯的文字化。
 - **讀寫**。物件模型包括屬性的 `get` 及 `set` 方法。
 - **唯讀**。物件模型僅包括屬性的 `get` 方法。
 - **唯寫**。物件模型僅包括屬性的 `set` 方法。
7. 定義屬性文字化。屬性文字化可決定在根據屬性建立商業規則時可用的片語。
 - **讀取**。文字化指定屬性的導覽片語。導覽片語的結構通常為 `{attribute_name} of {this}`，其中 `{this}` 代表屬性所說明之物件模型中的實體。
 - **寫入**。文字化指定屬性的動作片語。動作片語的結構通常為 `set the attribute_name of {this} to {attribute_name}`，其中 `{this}` 代表屬性所說明之物件模型中的實體。
8. 選擇性的：選取靜態，使屬性可在物件模型中的類別層次上使用。
9. 選擇性的：選取最終，以確定無法在物件模型中變更屬性。
10. 選擇性的：選取已棄用，以將屬性標示為已棄用。
11. 從功能表中，選取檔案 > 儲存，以儲存包含這些設定之分析資料視圖的版本。

註：每次儲存分析資料視圖時，都會建立新的版本。若要限制所建立的版本數，請在儲存之前對視圖進行所有必要的變更。

結果

資料模型表格包括新屬性。

下一步

新增屬性之後，使用資料存取計劃將其對映至實體資料。

定義分析資料視圖表格之間的關係

指定如何透過定義分析資料視圖中表格之間的關係來結合多個表格中的資料記錄。

開始之前

- 從內容瀏覽器中開啟包含至少有兩個表格的分析資料視圖。
- 啟用進階模式，以用於分析資料視圖編輯器。

關於這項作業

您可以透過建立集合屬性來定義表格之間的關係。此屬性會指定一個包含原始表格的屬性可依據之資料的表格。

程序

1. 在分析資料視圖編輯器中，選取資料視圖配置標籤。
2. 在資料模型中選取表格。
3. 按一下新增集合屬性至所選取的表格。
4. 在「內容」窗格中，輸入集合屬性的名稱。
5. 針對集合的類型，選取要包括在與現行表格的關係中的其他資料模型表格。
6. 選擇性的：如果您計劃將資料模型匯出至 BOM 保存檔，請指定讀寫及文字化內容。如需特定內容的相關資訊，請參閱第 89 頁的『修改資料模型內容』。
7. 在「關係」區段中，從來源表及目標表中分別選取要在關係中鏈結的屬性。所選的這兩個屬性必須屬於相同的類型。
8. 按一下對映。
9. 選擇性的：若要移除兩個屬性之間的對映，請選取其中一個屬性，然後按一下取消對映。
10. 選擇性的：若要移除屬性之間的所有對映，請按一下全部取消對映。
11. 從功能表中，選取檔案 > 儲存，以儲存包含這些設定之分析資料視圖的版本。

註：每次儲存分析資料視圖時，都會建立新的版本。若要限制所建立的版本數，請在儲存之前對視圖進行所有必要的變更。

結果

一個表格包含參照另一個表格的集合屬性。

下一步

- 根據關係建立衍生屬性
- 為資料模型中的其他表格配對定義關係

新增衍生屬性至分析資料視圖表格

您可以將屬性新增至根據其他表格屬性值進行計算而得來的分析資料視圖表格。

開始之前

- 啟用進階模式，以用於分析資料視圖編輯器。
- 在分析資料視圖中，在將包含衍生屬性的表格與包含衍生屬性將依據之屬性的表格之間建立關係。

關於這項作業

表格的衍生屬性具有根據相關表格中的屬性進行計算的值。衍生屬性的定義具有下列結構：

<aggregation expression> where **<condition expression>**

參數 **<aggregation expression>** 及 **<condition expression>** 對應於資料模型、聚集運算子及條件運算子中的文字化元素。

程序

1. 在分析資料視圖編輯器中，選取資料視圖配置標籤。
2. 在資料模型中選取表格。
3. 按一下新增衍生屬性至所選取的表格。
4. 在「內容」窗格中，輸入欄位的名稱。
5. 在「內容」畫面中，指定與該屬性相關聯的資料類型。
 - **String**。一連串英數字元。
 - **Integer**。整數。
 - **Real**。小數值。
 - **Date**。代表行事曆日期的值。
 - **Time**。代表時間點的值。
 - **Timestamp**。同時包含日期與時間資訊的值。
6. 定義屬性文字化。文字化可決定在根據屬性建立商業規則時可用的片語。文字化也可以用作使用分析資料視圖之部分應用程式中的屬性說明，例如 IBM SPSS Modeler。
7. 指定衍生屬性的定義。在定義欄位中鍵入完整表示式，或按空格鍵以使用環境定義協助以互動方式建置表示式。
 - a. 按空格鍵並選取 **<aggr>**。
 - b. 選取總計函數，然後指定函數引數。
 - c. 選擇性的：若要在定義中的聚集表示式後面包括條件式表示式，請選取 **where <condition>**，然後使用運算子及文字化元素建構條件式表示式。
8. 選擇性的：選取靜態，使表格或屬性可在物件模型中的類別層次上使用。
9. 選擇性的：選取最終，以確定無法在物件模型中變更的表格或屬性。
10. 選擇性的：選取已棄用，以將表格或屬性標示為已棄用。
11. 從功能表中，選取檔案 > 儲存，以儲存包含這些設定之分析資料視圖的版本。

註：每次儲存分析資料視圖時，都會建立新的版本。若要限制所建立的版本數，請在儲存之前對視圖進行所有必要的變更。

結果

分析資料視圖表格包括新的衍生欄位。

範例

假設資料模型包括一個含客戶資訊的表格以及一個含訂單資訊的表格。指出每個客戶在第三季度的訂單總計的衍生屬性可以具有下列定義：

the total amount of the orders of this customer
where **the order date of each order is after 7/1/2013 and before 9/30/2013**

下一步

透過預覽與表格相關聯的資料來測試衍生屬性。

修改資料模型內容

您可以匯出分析資料視圖，以在 IBM Operational Decision Manager 中使用。分析資料視圖的內容可決定模型的處理方式。

開始之前

- 啟用進階模式，以用於分析資料視圖編輯器。
- 從內容瀏覽器中開啟要編輯的分析資料視圖。

關於這項作業

分析資料視圖包含的 meta 資料說明模型中的表格與屬性。對於大多數應用程式來說，預設的內容值已足夠。不過，如果您將要在 IBM Operational Decision Manager 中使用分析資料視圖表格，則可以修改 meta 資料以控制模型的處理方式。

程序

1. 在分析資料視圖編輯器中，選取資料視圖配置標籤。
2. 選取資料模型中的表格或屬性，並指定其內容。 可用的內容取決於您的選擇。

選項	敘述
表格	若為表格，指定下列內容： <ul style="list-style-type: none">• 名稱。表格的名稱，它對應於物件模型中的類別名稱。• 超類別。物件模型中作為現行類別衍生來源的類別（若有）。• 介面。類別實作的介面（若有）。• 文字化。表格文字化可決定在根據表格建立商業規則時可用的片語。

選項	敘述
屬性	<p>若為屬性，指定下列內容：</p> <ul style="list-style-type: none"> • 名稱。物件模型中屬性的名稱。 • 類型。與屬性相關聯的資料類型。 <ul style="list-style-type: none"> – String。一連串英數字元。 – Integer。整數。 – Real。小數值。 – Date。代表行事曆日期的值。 – Time。代表時間點的值。 – Timestamp。同時包含日期與時間資訊的值。 • 讀寫。讀寫內容可決定包含在物件模型中的方法，以及與屬性相關聯的文字化。 <ul style="list-style-type: none"> – 讀寫。物件模型包括屬性的 <code>get</code> 及 <code>set</code> 方法。 – 唯讀。物件模型僅包括屬性的 <code>get</code> 方法。 – 唯寫。物件模型僅包括屬性的 <code>set</code> 方法。 • 文字化。屬性文字化可決定在根據屬性建立商業規則時可用的片語。 <ul style="list-style-type: none"> – 讀取。文字化指定屬性的導覽片語。導覽片語的結構通常為 <code>{attribute_name} of {this}</code>，其中 <code>{this}</code> 代表屬性所說明之物件模型中的實體。 – 寫入。文字化指定屬性的動作片語。動作片語的結構通常為 <code>set the attribute_name of {this} to {attribute_name}</code>，其中 <code>{this}</code> 代表屬性所說明之物件模型中的實體。

3. 選擇性的： 選取靜態，使表格或屬性可在物件模型中的類別層次上使用。
4. 選擇性的： 選取最終，以確定無法在物件模型中變更的表格或屬性。
5. 選擇性的： 選取已棄用，以將表格或屬性標示為已棄用。
6. 從功能表中，選取檔案 > 儲存，以儲存包含這些設定之分析資料視圖的版本。

註：每次儲存分析資料視圖時，都會建立新的版本。若要限制所建立的版本數，請在儲存之前對視圖進行所有必要的變更。

結果

資料模型元素包括新內容。

下一步

當您為分析資料視圖的所有元素指定內容之後，可匯出資料模型作為商業物件模型或執行物件模型，以在 IBM Operational Decision Manager 中後續使用。

刪除資料模型元件

如果不再需要表格或屬性，可從資料模型中移除這些項目。

開始之前

- 從內容瀏覽器中開啟至少選取一個表格或屬性的分析資料視圖。
- 啟用進階模式，以用於分析資料視圖編輯器。

程序

1. 在分析資料視圖編輯器中，選取資料視圖配置標籤。
2. 在資料模型中選取要刪除的項目。
3. 按一下滑鼠右鍵選取刪除。
4. 從功能表中，選取檔案 > 儲存，以儲存包含這些設定之分析資料視圖的版本。

註：每次儲存分析資料視圖時，都會建立新的版本。若要限制所建立的版本數，請在儲存之前對視圖進行所有必要的變更。

結果

表格或屬性不再包含在資料模型中。

商業物件模型

分析資料視圖中的資料模型與 IBM Operational Decision Manager 中的商業物件模型 (BOM) 具有一對一的對應關係。BOM 會指定用來定義商業規則的商業元素及詞彙。詞彙可讓使用者在不瞭解規則中所參照資料是如何進行結構化的情況下，即可建立商業規則。

商業規則的形式為「如果 **criteria**，則 **outcome**」。例如，根據申請者的信用評分決定是否拒絕貸款申請對應於下列商業規則：

如果 **applicant** 的 **credit score** 小於 300，則拒絕申請。

申請者是此規則所基於的商業實體。申請者的信用評分是據以做出決策的實體屬性。商業物件模型必須包括代表申請者的元素，且該元素必須包括對應於信用評分的屬性。該模型還會指定用來參照規則中模型元素的詞彙。在此情況下，詞彙包括「申請者的信用評分」。

從結構上而言，商業物件模型與 Java 物件模型類似。商業實體對應於類別，並且可以分組成套件。類別可以在其他類別中形成巢狀結構。實體屬性對應的類別屬性，其類型表示該屬性容許的資料值類型。對於範例規則，BOM 包括的申請者類別具有整數類型的信用評分屬性。

分析資料視圖的資料模型元素對應於商業物件模型中的元素。資料模型表格對應於 BOM 類別。資料模型表格中的欄位對應於類別的屬性。



圖 5. 資料模型與商業物件模型之間的關係

圖 5 說明針對包括「申請者」表格的資料模型，資料模型元素與商業物件模型元素之間的關係。該表格對應於具有相同名稱的 BOM 類別。類別的文字化包括術語「類別的申請者」。ID、名稱及信用評分的資料模型表格欄位對應於 BOM 類別的屬性。類別的每個屬性都會產生 {this} 的 {attribute} 形式的文字化片語。變數 {this} 指的是文字化中的母項術語「申請者」。

您可以使用資料模型與 BOM 的對應關係，來結合來自不同分析方法的結果。如果資料模型欄位符合 BOM 元素，則可以將基於分析資料視圖之預測模型的輸出，與基於 BOM 的商業規則相結合。一般資料介面容許將預測模型中的評分與商業規則準則進行整合。

將資料模型匯出為商業物件模型保存檔

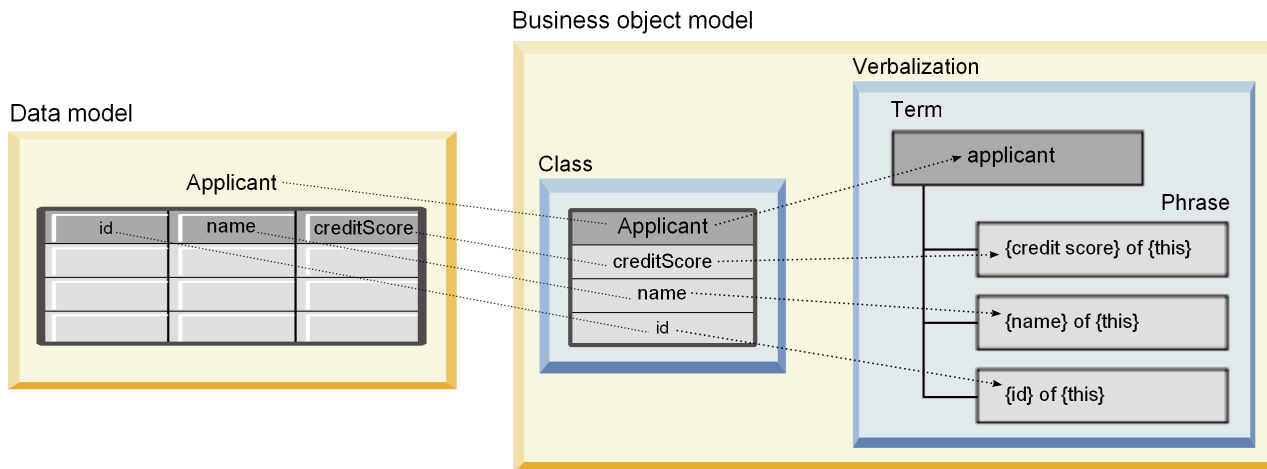
您可以將資料模型從分析資料視圖，匯出為 IBM Operational Decision Manager 商業物件模型保存檔。然後，可處理商業物件模型的任何應用程式都可以使用資料介面。

開始之前

- 啟用進階模式，以用於分析資料視圖編輯器。
- 從內容瀏覽器中開啟包含至少有一個表格之資料模型的分析資料視圖。

關於這項作業

匯出為 BOM 保存檔之資料模型的元素可以在 IBM Operational Decision Manager 中使用，以建立商業規則。基於此資料介面的商業規則會與基於資料模型的預測模型使用相同的輸入。這種對應關係有助於結合預測模型與商業規則。

BOM 保存檔包含下列項目：

- 說明商業物件模型結構的 .bom 檔
- 說明商業物件模型文字化的 .voc 檔

註：保存檔不包含將商業物件模型對映至執行物件模型的 .b2x 檔。您可以使用 IBM Operational Decision Manager 來為執行物件模型建立此對映。

程序

1. 在分析資料視圖編輯器中，選取資料視圖配置標籤。
2. 用滑鼠右鍵按一下資料模型，並選取匯出 > 匯出 BOM。

3. 在「另存新檔」對話框中，指定要包含所匯出 BOM 之保存檔的名稱與位置。
4. 按一下儲存。

結果

即會在指定的位置，建立包含對應於資料模型之 BOM 構件的保存檔。

下一步

在 IBM Operational Decision Manager 中使用保存檔來建立商業規則。

將商業物件模型作為資料模型匯入

如果您的分析資料視圖的資料模型為空，則可以在模型中移入在 IBM Operational Decision Manager 商業物件模型中定義的結構。

開始之前

- 啟用進階模式，以用於分析資料視圖編輯器。
- 從內容瀏覽器中開啟包含要編輯之空資料模型的分析資料視圖。

關於這項作業

您可以匯入 BOM 保存檔，以建立一個資料模型，該模型使用對應於 BOM 中元素的表格及欄位。基於此資料模型的預測模型使用的元素，與基於 BOM 的商業規則相同。這種對應關係有助於結合預測模型與商業規則。

BOM 保存檔包含下列項目：

- 說明商業物件模型結構的 .bom 檔
- 說明商業物件模型文字化的 .voc 檔

程序

1. 在分析資料視圖編輯器中，選取資料視圖配置標籤。
2. 用滑鼠右鍵按一下資料模型，並選取匯入。
3. 在「開啟」對話框中，選取包含要匯入之 BOM 的保存檔。
4. 按一下開啟。

結果

資料模型包括在 BOM 中定義的表格及欄位。

下一步

使用資料存取計劃，來將資料模型表格與 IBM SPSS Modeler 串流相關聯。

執行物件模型

分析資料視圖中的資料模型與 IBM Operational Decision Manager 中的執行物件模型 (XOM) 具有一對一的對應關係。XOM 可指定對其執行商業規則的物件。

XOM 衍生自「XML 綱目定義」。XOM 保存檔包含 .xsd 綱目檔，該檔案包含資料模型中欄位類型的定義。資料模型表格對應於 complexType 項目。每個 complexType 項目包含對應於該表格中欄位的一系列元素。元素的 type 屬性可指定欄位類型。

例如，假設分析資料視圖的資料模型包含兩個表格。一個表格代表客戶，並包含客戶 ID、姓名、性別、出生日期、郵遞區號、集合關係、所有訂單總計等欄位。另一個表格代表訂單，並包含訂單 ID、客戶 ID、日期、項目數、訂單總計等欄位。此模型的綱目檔如下：

```
<xsd:schema xmlns:xsd="http://www.w3.org/2001/XMLSchema"
attributeFormDefault="unqualified" elementFormDefault="unqualified"
targetNamespace="http://" xmlns="http://www.w3.org/2001/XMLSchema"
xmlns:xom="http://">
  <xsd:complexType name="Orders">
    <xsd:sequence>
      <xsd:element name="orderid" type="xom:int" />
      <xsd:element name="custid" type="xom:int" />
      <xsd:element name="date" type="xom:java.sql.Date" />
      <xsd:element name="numitems" type="xom:int" />
      <xsd:element name="total" type="xsd:double" />
    </xsd:sequence>
  </xsd:complexType>
  <xsd:complexType name="Customers">
    <xsd:sequence>
      <xsd:element name="custid" type="xom:int" />
      <xsd:element name="name" type="xsd:string" />
      <xsd:element name="gender" type="xsd:string" />
      <xsd:element name="birthdate" type="xom:java.sql.Date" />
      <xsd:element name="zipcode" type="xom:int" />
      <xsd:element maxOccurs="unbounded" minOccurs="0"
        name="ordersCollection" type="xom:Orders" />
      <xsd:element name="ordertotal" type="xsd:double" />
    </xsd:sequence>
  </xsd:complexType>
</xsd:schema>
```

欄位元素的屬性 `minOccurs` 與 `maxOccurs` 表示欄位的可能出現次數下限及上限。如果未指定這些屬性，則這兩個屬性的預設值均為 1，並且基於 `.xsd` 檔案的任何商業規則都需要該欄位。

將資料模型匯出成執行物件模型保存檔

您可以將資料模型從分析資料視圖中匯出成 IBM Operational Decision Manager 執行物件模型保存檔。然後，可處理執行物件模型的任何應用程式都可以使用資料介面。

開始之前

- 啟用進階模式，以用於分析資料視圖編輯器。
- 從內容瀏覽器中開啟包含至少有一個表格之資料模型的分析資料視圖。

關於這項作業

匯出成 XOM 保存檔之資料模型的元素可以在 IBM Operational Decision Manager 中使用，以執行商業規則。基於此資料介面的商業規則會與基於資料模型的預測模型使用相同的輸入。這種對應關係有助於結合預測模型與商業規則。

程序

1. 在分析資料視圖編輯器中，選取資料視圖配置標籤。
2. 用滑鼠右鍵按一下資料模型，並選取匯出 > 匯出 XOM。
3. 在「另存新檔」對話框中，指定要包含所匯出 XOM 之保存檔的名稱與位置。
4. 按一下儲存。

結果

即會在指定的位置提供包含與資料模型相對應之 XOM 構件的保存檔。

下一步

在 IBM Operational Decision Manager 中使用保存檔來建立商業規則。

第 10 章 評分

評分是透過為預測模型提供輸入資料來產生即時值的過程。評分模型是可用於根據給定的輸入資料（如來自 IBM SPSS Statistics 的 PMML 檔案）產生輸出值的任何構件。

一般而言，若要使用模型產生評分，請執行下列動作：

1. 從 IBM SPSS Collaboration and Deployment Services 儲存庫 選取要用於評分的模型。
2. 為模型定義評分配置。
3. 為配置的模型提供資料並產生評分。

用於評分的預測模型可使用 IBM SPSS Modeler 串流或從 IBM Corp. 產品產生的 PMML 進行定義。IBM SPSS Collaboration and Deployment Services 支援 PMML 4.2 及較早版本。此外，評分中也可使用較舊產品的舊標記（例如，SPSS-ML）。請注意，必須對串流中的部分節點（如 ADP 節點）進行訓練，然後才能將它們用於評分。如需相關資訊，請參閱 IBM SPSS Modeler 文件。

重要：若要對評分使用特定的模型類型，則必須在 IBM SPSS Collaboration and Deployment Services 儲存庫 伺服器上安裝該模型類型的評分配接器。例如，若要根據 PMML 檔案產生評分，則必須安裝 IBM SPSS Collaboration and Deployment Services Scoring Adapter for PMML。若要使用 IBM SPSS Modeler 檔案進行評分，則必須安裝 IBM SPSS Collaboration and Deployment Services Scoring Adapter for IBM SPSS Modeler。

使用 IBM SPSS Deployment Manager 可定義模型評分配置並監視模型評分效能。在 IBM SPSS Collaboration and Deployment Services 部署入口網站 或自訂用戶端應用程式中可檢視評分產生的結果。



圖 6. 一般評分架構

圖 6 說明評分的一般架構。在本例中，IBM SPSS Collaboration and Deployment Services 儲存庫 包含三種預測模型。配置 A 定義模型 1 的評分設定。配置 B 定義模型 2 的評分設定。配置 C 和 D 定義模型 3 的不同評分設定。

IBM SPSS Collaboration and Deployment Services 部署入口網站 使用者將獨立的評分要求傳送給使用配置 A 和 C 中設定的模型 1 和 3。評分服務產生評分，並將值返回給使用者。

作為替代方案，也可以使用 IBM SPSS Collaboration and Deployment Services 部署入口網站，可以建立自訂評分用戶端來傳送評分要求，並接收結果。在本例中，自訂用戶端將獨立的評分要求傳送給使用配置 B 和 D 中設定的模型 2 和 3。評分服務產生評分，並將值返回給用戶端。

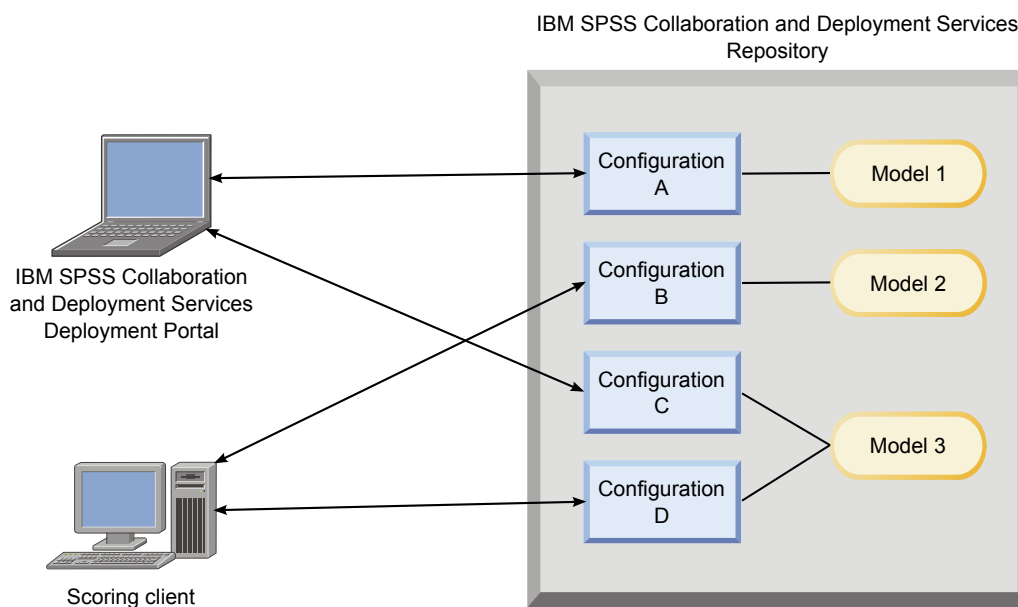
支援的評分功能及模型

將預測模型套用至一組資料可以產生各種評分，例如預測值、預測機率及基於該模型的其他值。所產生評分的類型是指評分功能。以下評分功能可用：

評分功能	說明
PREDICT	返回目標變數的預測值。
STDDEV	標準偏差。
PROBABILITY	與目標變數之特定種類相關聯的概率。僅適用於種類變數。在沒有第三個選用參數種類的情況下，這是預測種類是目標變數的正確種類的概率。如果指定了特定種類，則這是指定種類是目標變數的正確種類的概率。
CONFIDENCE	與種類目標變數的預測值相關聯的概率測量。僅適用於種類變數。
NODEID	終端節點號碼。僅適用於樹狀結構模型。
CUMHAZARD	累積危險值。僅適用於 Cox 回歸模型。
NEIGHBOR	第 k 個最近鄰接項的 ID。僅適用於最近鄰接項模型。在沒有第三個選用參數 k 的情況下，這是最近鄰接項的 ID。ID 為案例標籤變數的值（若提供），變數為案例號碼。
DISTANCE	與第 k 個最近鄰接項的距離。僅適用於最近鄰接項模型。在沒有第三個選用參數 k 的情況下，這是最近鄰接項的距離。視模型而定，將使用歐幾里得或城市區塊距離。

下列表格列出了支援評分的每一類模型可用的一組評分功能。以 PROBABILITY（種類）表示的函數類型是指 PROBABILITY 函數的特定種類（第三個選用參數）的規格。

表 11. 依模型類型支援的函數.

模型類型	支援的函數
樹狀結構（種類目標）	PREDICT、PROBABILITY、PROBABILITY (category)、CONFIDENCE、NODEID
樹狀結構（小數位目標）	PREDICT、NODEID、STDDEV
增強樹狀結構 (C5.0)	PREDICT、CONFIDENCE
線性迴歸	PREDICT、STDDEV
自動線性模型	PREDICT
二進位邏輯回歸	PREDICT、PROBABILITY、PROBABILITY (category)、CONFIDENCE
條件式邏輯回歸	PREDICT
多標稱邏輯回歸	PREDICT、PROBABILITY、PROBABILITY (category)、CONFIDENCE

表 11. 依模型類型支援的函數 (繼續).

模型類型	支援的函數
一般線性模型	PREDICT、STDDEV
判別	PREDICT、PROBABILITY、PROBABILITY (category)
TwoStep 叢集	PREDICT
K-Means 叢集	PREDICT
Kohonen	PREDICT
Neural Net (種類目標)	PREDICT、PROBABILITY、PROBABILITY (category)、CONFIDENCE
Neural Net (小數位目標)	PREDICT
Naive Bayes	PREDICT、PROBABILITY、PROBABILITY (category)、CONFIDENCE
異常偵測	PREDICT
規則集	PREDICT、CONFIDENCE
一般性線性模型 (種類目標)	PREDICT、PROBABILITY、PROBABILITY (category)、CONFIDENCE
一般性線性模型 (小數位目標)	PREDICT、STDDEV
一般性線性混合模型 (種類目標)	PREDICT、PROBABILITY、PROBABILITY (category)、CONFIDENCE
一般性線性混合模型 (小數位目標)	PREDICT
序數多項式回歸	PREDICT、PROBABILITY、PROBABILITY (category)、CONFIDENCE
Cox 回歸	PREDICT、CUMHAZARD
最近鄰接項 (小數位目標)	PREDICT、NEIGHBOR、NEIGHBOR(K)、DISTANCE、DISTANCE(K)
最近鄰接項 (種類目標)	PREDICT、PROBABILITY、PROBABILITY (category)、CONFIDENCE、NEIGHBOR、NEIGHBOR(K)、DISTANCE、DISTANCE(K)
貝式網路	PREDICT、PROBABILITY、PROBABILITY (category)、CONFIDENCE
支援向量機器 (種類目標)	PREDICT、PROBABILITY、PROBABILITY (category)、CONFIDENCE
支援向量機器 (小數位目標)	PREDICT、STDDEV

- 對於二進位邏輯回歸、多標稱邏輯回歸與 Naive Bayes 模型，CONFIDENCE 函數返回的值與 PROBABILITY 函數返回的值相同。
- 對於 K-Means 模型，CONFIDENCE 函數返回的值為最短距離。

- 對於樹狀結構與規則集模型，信任可以解譯為預測種類的調整概率，且一律小於 PROBABILITY 給定的值。對於這些模型，信任值比 PROBABILITY 給定的值更可靠。
- 對於神經網路模型，信任提供測量預測種類是否比第二位最佳預測種類好很多。
- 對於序數多標稱回歸與一般性線性模型，當目標變數為二進位時支援 PROBABILITY 函數。
- 對於無目標變數的最近鄰接項模型，可用的函數為 NEIGHBOR 和 DISTANCE。

評分配置

您必須先定義補充資訊，然後才能將模型用於評分。例如，包含「資料視圖」來源節點的 IBM SPSS Modeler 串流需要指定資料存取計劃的表格來擷取所需的資料。

此附加資訊構成模型的評分配置，並定義評分參數，如：

- 配置本身的識別資訊
- 用於評分的模型的識別資訊
- 輸入的資料提供者
- 對記載的設定
- 輸入順序屬性
- 用於評分模型的快取記憶體大小

單一模型可能用於需要不同評分參數的多種評分狀況中。例如，評分可能以適用於內部目標的測試資料提供者為基礎，也可能以適用於生產使用情形的不同資料提供者為基礎。或者，作為評分結果而記載的資訊可能視評分狀況而定。若要容許將一個模型用於不同評分情況中，可能需要將任何模型與多個評分配置相關聯。

評分配置可暫停，以暫時阻止處理評分要求。已暫停的配置必須先重新啟動，然後才能用於產生評分。

若要為模型建立評分配置，請在內容瀏覽器中用滑鼠右鍵按一下要配置評分的模型，並選取**配置評分**。即會顯示「評分配置」精靈。

重要：如果您的模型類型無法使用**配置評分**選項，請向您的系統管理者驗證，是否已針對IBM SPSS Collaboration and Deployment Services 儲存庫伺服器安裝了適合該模型類型的評分配接器。當您連接包含評分配接器的儲存庫伺服器時，您的環境更新為包含評分功能。

新評分模型配置

「評分配置」精靈的「新增評分模型配置」畫面會識別用於評分的模型。

名稱。 評分配置的名稱。一個模型可能具有多個評分配置，每個配置均由其唯一名稱進行識別。

模型檔。 與配置相關聯之模型檔的名稱。

標籤。 識別配置用於評分之模型檔版本的標籤。

按下一步，以指定其他設定。

模型特定設定

「評分配置」精靈的「模型特定設定」畫面會為所配置的特定模型定義設定參數。可用的設定參數在不同的模型之間有所不同。

為針對模型所提供的特定設定指定值。按下一步，以指定其他設定。

資料提供者設定

若要產生評分，您必須為預測模型的輸入欄位提供值。可以透過提供每個欄位的值來手動提供此資料，也可以透過使用資料來源進行自動擷取。

例如，假設模型需要輸入欄位年齡、收入及性別的值。若要為客戶產生分數，您可以針對每個欄位手動輸入該人員的值。或者，可以使用該客戶的 ID，從客戶資料庫中自動擷取欄位值。

「評分配置」精靈的資料提供者設定畫面，可識別用於自動擷取輸入值的資料提供者。當您使用資料提供者時，提供者必須是 IBM SPSS Collaboration and Deployment Services 儲存庫 中定義的下列其中一個物件：

- 分析資料視圖的資料存取計劃

在指定資料提供者設定之後，請按下一步，以指定更多設定。

分析資料視圖

分析資料視圖。從目前在系統內指定的所有可用分析資料視圖定義清單中，選取要使用的資料視圖。

標籤。透過從所選取分析資料視圖的所有可用標籤清單中，選取對應標籤，來指定資料視圖版本。

資料存取計劃。從分析資料視圖的指定版本中的可用計劃清單，選取要使用的資料存取計劃。

模型輸入表格。此清單會識別評分模型所使用的表格。在使用資料存取計劃時，必須至少將一個輸入表格與計劃中的表格相關聯。表格名稱的粗體字型指示該表格與資料存取計劃表格相關聯。針對每個評分要求，必須手動提供與計劃表格無關聯之任何輸入表格的值。

分析資料視圖表格。根據為所選取輸入表格提供值的資料存取計劃，定義表格。

透過執行下列步驟，將輸入表格與資料存取計劃表格相關聯：

1. 從**模型輸入表格**清單中選取表格。
2. 從**表格**清單中選取分析資料視圖表格。

針對從資料提供者擷取資料的每一個輸入表格，重複上述步驟。

輸入資料順序

「評分配置」精靈的「輸入資料順序」畫面容許控制用於評分之輸入欄位的順序。

此清單顯示組織到預測模型所使用的表格中的輸入欄位。按一下表格名稱前面的加號，以顯示該表格的輸入欄位。按一下表格名稱前面的減號，以隱藏該表格的輸入欄位。

如果用戶端評分要求省略欄位名稱，則會假設所傳遞的輸入值使用此畫面所定義的順序。省略欄位名稱可能會針對涉及大量分數的配置，簡化用戶端與伺服器通訊。此外，如果輸入欄位包含在評分回應中，則所傳回欄位的順序對應於在這裡定義的順序。如需相關資訊，請參閱第 102 頁的『輸入資料傳回設定』主題。

若要變更表格中輸入欄位的順序，請選取一個欄位，然後按一下**上移**或**下移**按鈕，以將該欄位移至目標位置。您無法將某個欄位從一個表格移至另一個表格。但是，可以透過選取表格名稱，然後按一下**上移**或**下移**按鈕，來重新排序表格。

按下一步，以指定其他設定。

輸入資料傳回設定

「評分配置」精靈的「輸入資料傳回設定」畫面容許控制輸入的評分回應內容。

在回應中傳回要求輸入。如果選取，則評分回應會包含指定要求輸入的值。

此清單顯示組織到預測模型所使用的表格中的輸入欄位。按一下表格名稱前面的加號，以顯示該表格的輸入欄位。按一下表格名稱前面的減號，以隱藏該表格的輸入欄位。

每個輸入欄位及表格名稱前面的方框指出該欄位或表格是否包含在回應中。如果方框包含勾號，則包括該欄位。若要將欄位新增至評分回應，請按一下欄位名稱前面的空方框。按一下表格前面的空方框，以將表格中的所有欄位新增至回應。按一下包含勾號的方框，會從回應中移除對應的欄位或表格。

按下一步，以指定其他設定。

輸出資料傳回設定

「評分配置」精靈的「輸出資料傳回設定」畫面容許控制輸出的評分回應內容。

評分要求可以產生各種評分輸出，其輸出類型取決於用於評分的模型。評分配置容許指定輸出子集，在回應評分要求時會傳回該子集。對於提供許多評分輸出的模型，將所傳回的值限制為較小值可以協助最佳化評分效能。

清單中會顯示可包含在回應中的模型輸出。如需 PMML 檔案之特定項目的相關資訊，請參閱第 98 頁的『支援的評分功能及模型』。

選取針對此特定評分配置要包括的輸出。必須至少選取一個輸出項目。按下一步，以指定其他設定。

記載設定

「評分配置」精靈的「記載設定」畫面可定義評分處理程序之審核日誌的內容。

若要擷取記載資訊，請選取啟用記載功能。清單中即會顯示可包含在用於評分之日誌中的測量。

要求輸入。用於評分之輸入欄位的值。

環境定義資料。用於評分之環境定義欄位的值。

模型輸出。模型中的輸出值。可用輸出的清單取決於配置用於評分的模型類型。如需相關資訊，請參閱第 98 頁的『支援的評分功能及模型』主題。

重要：

- 針對要記載的輸入，必須為每個輸入（包括要求輸入及環境定義輸入）明確啟用記載。預設值是不記載輸入值。
- 要求輸入將與環境定義輸入分別進行記載。要求輸入可以與環境定義輸入具有相同的名稱，但是它們將分別顯示在日誌中。
- 如果使用者未明確提供輸入，並且資料服務不會計算輸入的值，則會將其記載為空值（空標記）。
- 除非模型要求，否則資料服務不會提供輸入。如果針對不需要的輸入啟用記載，則會記載空值。

評分引擎度量。反映評分配置效能的度量。可用度量包括：

- **評分經歷時間。**要求評分與產生評分之間的時間量（毫秒）。
- **評分資料起始設定時間。**資料服務針對評分要求進行起始設定所花費的時間量（毫秒）。
- **評分資料存取時間。**資料服務存取其資料所花費的時間量（以毫秒為單位）。

- 評分計算等待時間。評分提供者工作者等待資料服務所花費的時間量（以毫秒為單位）。
- 評分計算時間。評分提供者工作者計算評分所花費的時間量（以毫秒為單位）。
- 平均延遲。要求評分與產生評分之間的平均時間量（毫秒）。
- 最小延遲。要求評分與產生評分之間的最小時間量（毫秒）。
- 最大延遲。要求評分與產生評分之間的最大時間量（毫秒）。
- 評分資料起始設定時間。資料服務針對評分要求進行起始設定所花的時間量（毫秒）。
- 資料起始設定平均時間。資料服務針對評分要求進行起始設定所花的平均時間量（毫秒）。
- 最小資料起始設定時間。資料服務針對評分要求進行起始設定所花的最小時間量（毫秒）。
- 最大資料起始設定時間。資料服務針對評分要求進行起始設定所花的最大時間量（毫秒）。
- 評分資料存取時間。資料服務要存取資料所花的時間量（毫秒）。
- 資料存取平均時間。資料服務要存取資料所花的平均時間量（毫秒）。
- 最小資料存取時間。資料服務要存取資料所花的最小時間量（毫秒）。
- 最大資料存取時間。資料服務要存取資料所花的最大時間量（毫秒）。
- 評分計算等待時間。評分提供者工作者等待資料服務所花的時間量（毫秒）。
- 計算等待平均時間。評分提供者工作者等待資料服務所花的平均時間量（毫秒）。
- 最小計算等待時間。評分提供者工作者等待資料服務所花的最小時間量（毫秒）。
- 最大計算等待時間。評分提供者工作者等待資料服務所花的最大時間量（毫秒）。
- 評分計算時間。評分提供者工作者計算評分所花費的時間量（以毫秒為單位）。
- 計算平均時間。評分提供者工作者計算評分所花的平均時間量（毫秒）。
- 最小平均時間。評分提供者工作者計算評分所花的最小時間量（毫秒）。
- 最大平均時間。評分提供者工作者計算評分所花的最大時間量（毫秒）。
- 日誌序列化平均時間。建立 XML 格式的日誌項目花費的平均時間量（毫秒）。
- 最小日誌序列化時間。建立 XML 格式的日誌項目花費的最小時間量（毫秒）。
- 最大日誌序列化時間。建立 XML 格式的日誌項目花費的最大時間量（毫秒）。
- 日誌佇列平均時間。將 XML 日誌資料放入 JMS 佇列花費的平均時間量（毫秒）。
- 最小日誌序列時間。將 XML 日誌資料放入 JMS 佇列花費的最小時間量（毫秒）。
- 最大日誌序列時間。將 XML 日誌資料放入 JMS 佇列花費的最大時間量（毫秒）。
- 配置評分。特定評分配置所產生的評分總數。
- 評分經歷時間。從前次產生評分所經歷的時間量（毫秒）。
- 配置啟動時間。評分配置已可供評分使用的時間量（毫秒）。
- 快取命中數。嘗試從記憶體快取擷取用於評分配置之資料的成功次數。
- 快取遺失數。嘗試從評分配置的記憶體快取擷取資料的失敗次數。每一次嘗試失敗會產生新的服務呼叫以擷取必要資料。

評分引擎內容。評分配置本身的性質。項目包括：

- 模型路徑。與配置相關聯之模型檔的 IBM SPSS Collaboration and Deployment Services 儲存庫路徑。
- 模型 MIME 類型。與配置相關聯之模型檔的 MIME 類型。
- 分析資料視圖資料存取計劃。存取分析資料視圖時使用的資料存取計劃的名稱。
- 模型版本標記。識別與配置相關聯之模型檔版本的標記。
- 模型版本標籤。識別與配置相關聯之模型檔版本的標籤。

- **評分配置名稱**。評分配置的名稱。
- **模型 ID**。與配置相關聯之模型檔的IBM SPSS Collaboration and Deployment Services 儲存庫 ID。
- **評分配置序列**。用於配置之評分要求的唯一 ID。

選取針對此特定評分配置要包括在日誌中的項目。針對每個評分要求，會將所有所選項目的值輸入評分日誌中。

按下一步，以指定其他設定。

進階設定

「評分配置」精靈的「進階設定」畫面提供了用於最佳化評分處理程序的選用設定。

可用於批次評分。如果選取，評分模型配置即可用於批次評分要求中。

模型快取記憶體大小。用於配置的並行評分要求數。為了最佳化效能，請儘可能保持較低的快取記憶體大小。

記載目的地。依預設，IBM SPSS Collaboration and Deployment Services 會使用「Java 訊息服務 (JMS)」將評分資訊記載到佇列中。如果將您的環境配置為使用自訂訊息驅動 Bean 進行記載，請針對該 Bean 指定記載目的地。請與您的管理者聯絡，以取得適用於您的環境的正確目的地。

按一下**完成**，以使用指定的設定建立評分配置。

評分配置別名

評分配置別名提供固定名稱以便評分用戶端可以向其傳送評分要求。別名將要求傳遞給指定的評分配置。指派給別名的評分配置可以隨時變更，變更為用於評分的模型。

用戶端應用程式參照評分要求的別名，而不是參照評分配置名稱。當您指定不同配置給別名時，後續要求將被遞送至新配置。結果，您可以任意變更為用於評分的配置，而不需要修改您的用戶端應用程式。

考量 第 105 頁的圖 7 中說明的環境。IBM SPSS Collaboration and Deployment Services 儲存庫 包含兩個評分模型。模型 1 根據配置 A 中指定的設定配置用於評分。模型 2 根據配置 B 中指定的設定配置用於評分。配置 A 指派給配置別名。評分用戶端傳送評分要求給評分配置別名，並將要求傳送給配置 A。模型 1 產生評分，並將結果傳回用戶端。



圖 7. 用於評分配置的別名範例

假設您將指派給別名的配置變更為配置 B。在此情況下，評分用戶端仍將評分要求傳送給相同的別名，但是要求隨即傳送至配置 B。模型 2 產生評分，然後返回給用戶端。對用戶端不會進行任何變更，但是完全不同的模型產生評分。如果您未使用別名，用戶端則需要變更為模型 2 用於評分。

評分配置別名一般用在評分模型的 A/B 測試中，當您需要能夠使用最佳效能模型取代正式作業模型，而不影響任何現行正式作業處理程序時。

建立評分配置別名

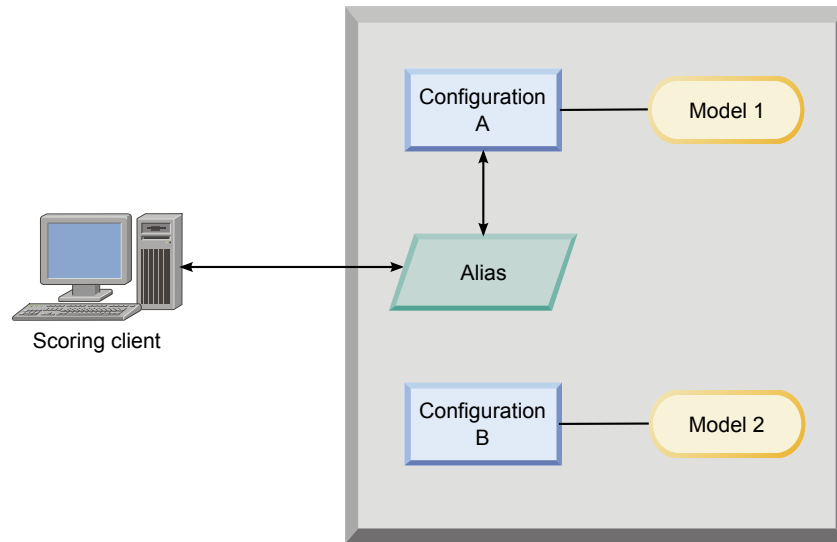
如果您需要能夠變更評分用戶端使用的配置而不修改用戶端，請為評分配置建立別名。

開始之前

開啟「評分視圖」，以存取所有可用的評分配置和配置別名。系統內至少必須有一個評分配置，才能建立別名。

關於這項作業

配置別名在評分用戶端和評分配置之間提供額外層。您可以變更處理評分要求的配置，而不需要更新用戶端。

程序

1. 在「評分」視圖中選取評分配置。
2. 按一下建立別名。
3. 在「評分配置別名」對話框中，輸入別名的名稱。當提交評分要求時，評分作業參照該名稱。
4. 選取要指派給該別名的評分配置。該配置會處理提交給別名的所有評分要求。

限制：別名無法參照其他別名。別名只能參照評分配置。

5. 按一下確定。

結果

「評分」視圖更新為包含別名的項目。配置別名可用於評分要求。別名將所有提交的評分要求傳遞給指定的評分配置。

編輯評分配置別名

變更別名參照的評分配置，以使用不同的配置來為提交給別名的要求產生評分。

開始之前

開啟「評分視圖」，以存取所有可用的評分配置和配置別名。

關於這項作業

當您使用配置別名來遞送評分要求時，您可以透過修改別名來變更為用於產生評分的評分配置。當新的評分模型勝過其他模型時，一般執行此方法。更新別名以參照新模型的評分配置，以便提交給別名的所有後續評分要求都遞送給新的評分配置。

當您將新配置指派給別名時，新配置使用的模型必須與舊配置使用模型相容。新模型的輸入必須是舊模型輸入的子集。新模型的輸出必須是舊模型輸出的超集。此外，兩個模型之間的輸入欄位類型必須相符。例如，如果舊模型使用欄位 *age*、*gender* 和 *income* 來產生預測的目標值、可行性和信任值，則新模型必須至少使用一個相同的輸入欄位才能產生至少包含這三個預測值的輸出。如果 *gender* 在舊模型中具有字串類型，那麼新模型中也必須是字串模型。這些相容性限制可確保兩個模型都能處理用戶端評分要求的輸入，且用戶端能夠適當地處理結果。如果模型不相容，則當新配置指派給別名時需要變更評分用戶端。

程序

1. 在「評分」視圖中選取評分配置別名。
2. 按一下**編輯別名**。
3. 選取要指派給別名的新評分配置。
4. 按一下**確定**。

結果

「評分」視圖更新為顯示指派給別名的新配置。修改的別名可用於評分要求。

刪除評分配置別名

如果評分作業不再需要配置別名，則可以將其刪除。

開始之前

開啟「評分視圖」，以存取所有可用的評分配置和配置別名。

關於這項作業

如果不再需要別名，則可以將其從系統中刪除。刪除別名時不會刪除別名所用的評分配置。如果不再需要配置，請分別刪除配置。

重要： 在刪除別名之前，請驗證目前沒有用戶端應用程式在使用該配置別名。如果刪除用戶端應用程式使用的別名，則應用程式無法再產生評分。

程序

1. 在「評分」視圖中選取別名。
2. 按一下刪除配置或按 Delete 鍵。

結果

別名將從系統中移除。

設定評分配置關聯

評分配置關聯集由主要評分配置與一或多個產生評分的替代配置組成。根據指定的配送百分比，將提交給主要配置的評分要求指派給集中的某個配置。

使用評分配置關聯集來比較一或多個模型與現行正式作業模型的效能。提交給正式作業模型的評分要求會自動指派給一個替代模型進行處理。隨著時間變化，您可以比較集中所有模型產生的評分，以判定誰的執行效能最佳。

您可以透過刪除關聯集來停止測試所有替代模型。刪除集以後，主要配置會處理所有評分要求。您也可以將個別替代模型從集中移除，並調整配送百分比，從而停止對其進行測試。

考量 圖 8 中說明的環境。IBM SPSS Collaboration and Deployment Services 儲存庫 包含包括三種評分配置的關聯集。配置 B 是主要配置，且包含模型 2 的評分設定。配置 A 和配置 C 定義模型 1 和模型 3 的評分設定。關聯集將 15% 的評分要求傳送給配置 A，並將 15% 的評分要求傳送給配置 C。剩餘 70% 的評分要求由配置 B 處理。



圖 8. 用於評分配置的關聯集範例

當評分用戶端傳送評分要求給配置 B 時，會將其遞送至集中的某個配置。該配置產生評分並將結果返回給用戶端。

如果指派給評分要求的配置已從系統中刪除、未在執行，或是遇到使其無法使用的錯誤，則要求將被重新遞送給關聯集的主要配置。

配置相容性

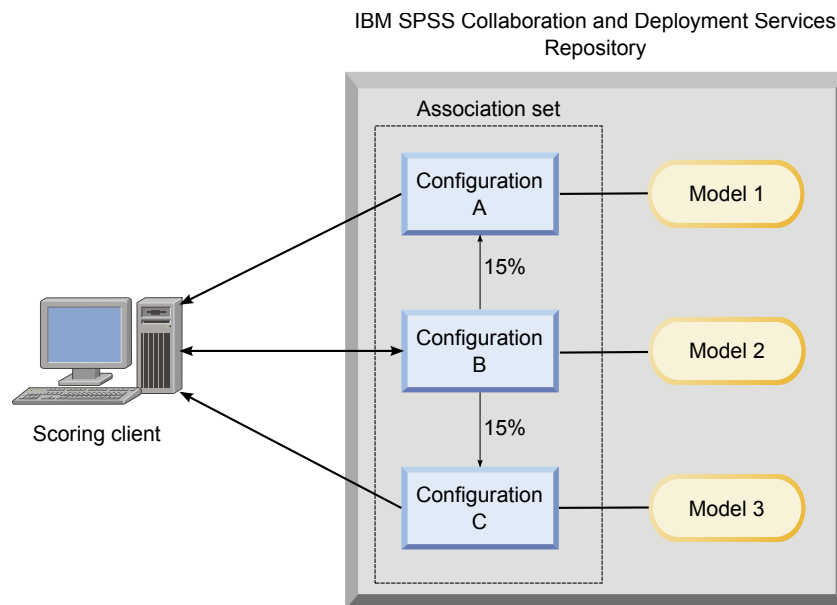
若要將評分配置包含在關聯集內，則它必須和集的主要配置相容。相容性可確保將評分要求傳送至任何關聯的配置可處理的主要配置。此外，關聯配置返回的輸出可以由傳送評分要求的用戶端應用程式來處理。

若要使其相容，必須滿足下列準則：

- 關聯配置中的所有輸入表格名稱必須在主要配置中具有對應的表格名稱
- 關聯評分配置的輸入必須是主要配置輸入的子集
- 關聯評分配置的輸出必須是主要配置輸出的子集

若要使關聯的評分配置輸入成為主要配置輸入的子集，必須滿足下列準則：

- 關聯配置的輸入表格中所需的欄位的名稱必須包含在主要配置的對應表格內。這些欄位必須是主要配置中的必填欄位。
- 關聯配置的輸入表格中選用的欄位的名稱不需要包含在主要配置的表格內。但是，如果這些欄位包含在主要配置內，則可以為必填或選用。
- 關聯配置中輸入欄位的類型必須符合主要配置中的輸入欄位的類型

第 109 頁的圖 9 說明主要配置的相容和不相容評分配置。



圖 9. 評配置相容性

配置 A 和配置 B 都與主要配置相容。這些配置具有兩張表格，它們和主要配置內的表格具有相同的名稱。配置內的所有欄位都具有與主要配置內的欄位相同的名稱和類型。關聯配置所需的全部欄位在主要配置內也必需。最終，所有配置皆返回一組相同的輸出。

配置 D 也和主要配置相容。配置 D 中的一張輸入表格在主要配置中具有對應的表格。關聯配置內的所有欄位都具有與主要配置的表 1 中的欄位相同的名稱和類型。配置 D 的輸出也是主要配置的輸出超集。

相反地，由於兩個原因導致配置 C 和主要配置不相容。首先，主要配置不包括名為表 3 的表格。傳送至主要配置的評分要求將不包括該表格的任何資料。其次，配置 C 的 *start* 欄位為時間類型，但是在主要配置內為日期類型。兩個配置中的 *start* 資料為不同類型。

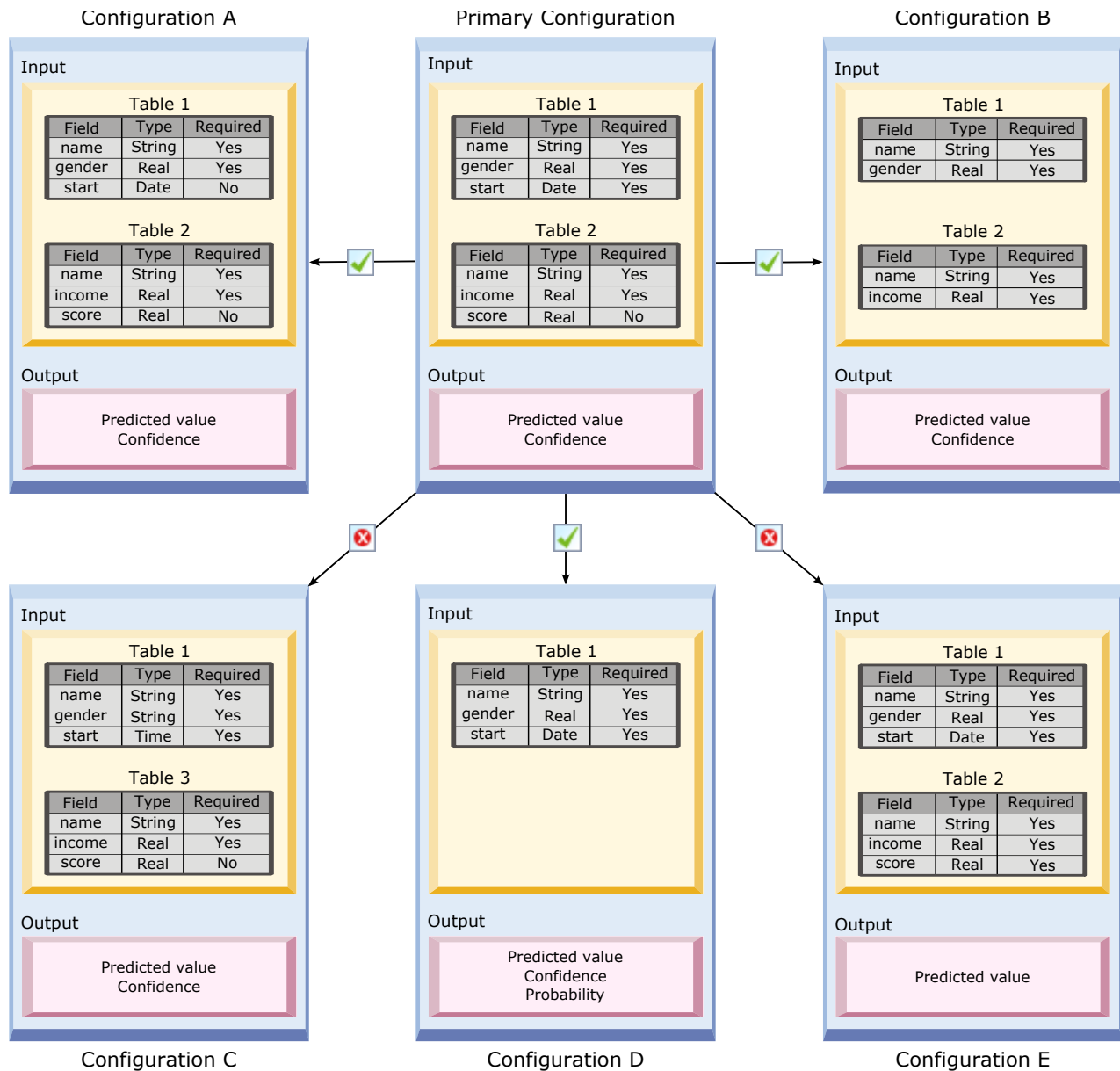
由於兩個原因還導致配置 E 和主要配置不相容。首先，*score* 欄位是關聯配置中必要的，但在主要配置內是選用的。所以，傳送給主要配置的評分要求可能不包含關聯配置所需的資料。其次，配置 E 僅返回預測值，而主要配置返回預測值和信任值。關聯配置輸出不是主要配置輸出的超集。

建立評分配置關聯集

建立評分配置關聯集，以透過一組配置分配評分要求。

開始之前

開啟「評分視圖」，以存取所有可用的評分配置和配置別名。系統內至少必須有兩個評分配置，才能建立關聯集。

程序

1. 在「評分」視圖中選取評分配置。該配置是關聯集的主要配置。
2. 按一下**建立關聯**。
3. 在「評分配置關聯」對話框中，選取一或多個與主要配置相關聯的評分配置。清單只包含與主要配置相容的配置。按 **Ctrl** 鍵以選取多個配置。若要選取連續的配置集，請按 **Shift** 鍵並選取該集中的第一個和最後一個配置。
4. 按**下一步**。
5. 輸入評分要求的百分比，並在百分比列中鍵入值，以提交給每一個配置。指定的百分比值必須總和為 100%。
6. 按一下**完成**。

結果

評分視圖更新為顯示新的配置關聯集。傳送至關聯集中的主要評分配置的評分要求將根據指定的百分比在集中的各配置之間配送。

編輯評分配置關聯集

修改評分配置關聯集，以變更其中包含的配置，或變更傳送至關聯集中每一個配置的要求百分比。

開始之前

開啟「評分視圖」，以存取所有可用的評分配置和配置別名。

程序

1. 在「評分視圖」中，選取關聯集的主要配置。
2. 按一下**編輯關聯**。
3. 在「評分配置關聯」對話框中，選取一或多個與主要配置相關聯的評分配置。清單只包含與主要配置相容的配置。依預設，將選取關聯集中目前所包含的配置。按 **Ctrl** 鍵以選取多個配置。若要選取連續的配置集，請按 **Shift** 鍵並選取該集中的第一個和最後一個配置。
4. 按**下一步**。
5. 輸入評分要求的百分比，並在百分比列中鍵入值，以提交給每一個配置。指定的百分比值必須總和為 100%。
6. 按一下**完成**。

結果

評分視圖更新為顯示已修改的配置關聯集。傳送至關聯集中的主要評分配置的評分要求將根據指定的百分比在集中的各配置之間配送。

刪除評分配置關聯集

從評分配置移除關聯，以避免將任何關聯配置正在處理的評分要求提交給配置。

開始之前

開啟「評分視圖」，以存取所有可用的評分配置和配置別名。

程序

1. 在「評分視圖」中，選取要移除其關聯的關聯集中的主要評分配置。
2. 按一下**移除關聯**。

結果

所選評分配置和其他配置之間的關聯將從系統中移除。提交給所選配置的所有後續評分要求都由該配置處理。

用於評分配置的 A/B 分割測試

使用 A/B 分割測試來比較不同評分配置在整體效能方面的狀況。您可以將最佳配置新增至您的現有正式作業，以改良它們的預測功能。

當您要使用模型來產生評分時，可以根據 IBM SPSS Collaboration and Deployment Services 儲存庫 中的特定版本模型來定義評分配置。隨時間變化，您可能需要更新模型以併入額外的可用性，例如，新資料可用性或更好的預測演算法。但是，在您取代正式作業中使用的模型以前，您可能想要評估新模型的效能，以確定它是否優於現行模型。

在 A/B 分割測試中，您可以保留已部署的現有評分配置，但是將部分從正式作業配置送入的評分要求重新遞送給可能的取代配置。隨著處理的要求增多，您可以檢查模型結果，以評估整體效能。如果您確定取代配置比現有配置能夠更好地工作，請使用新配置來取代正式作業中現有配置的實例。

A/B 分割測試方法整合關聯集和配置別名。關聯集定義要評估的評分配置，並將要求數傳送給每一個配置。別名可控制您正式作業中使用的配置。

若要說明此方法，假設您使用配置 B 從模型 2 產生評分。您開發了兩種可能的替代模型用於產生評分，模型 1 和模型 3，並為每一個模型建立評分配置。您要判定替代模型是否比模型 2 執行得更好。



圖 10. A/B 測試範例

圖 10 顯示 A/B 分割測試環境，以用於評估配置。用戶端應用程式傳送評分要求給配置別名，以傳遞要求給配置 B。配置 B 是關聯集中的主要配置，用於傳送 10% 的要求給配置 A 和 15% 的要求給配置 C。剩餘 75% 的要求由配置 B 處理。指派給要求的配置會使用關聯的模型產生並返回評分輸出。

評分日誌表格包含所有評分配置的結果。當您檢查結果之後，假設您判定配置 C 產生的整體評分優於配置 B。若要在您的正式作業中部署配置 C，請編輯別名以參照該配置。傳送給別名的所有後續要求都將遞送至新配置。

如果沒有任何替代配置可產生更好的結果，請移除關聯集以使現有配置繼續在您的正式作業中產生評分。

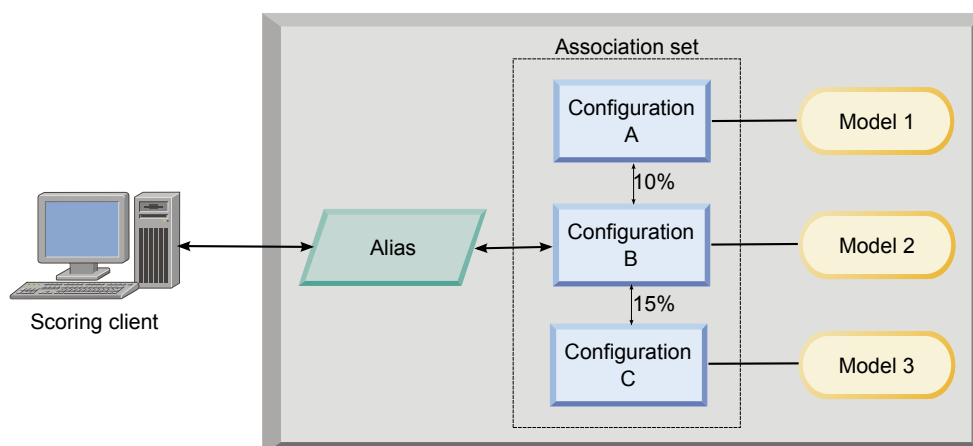
使用 A/B 測試評估評分模型

對於 A/B 分割測試，使用評分配置關聯集來定義測試中包含的配置集。對集中的主要配置使用配置別名，來管理正式作業層評分作業使用的配置。

程序

1. 為主要評分配置建立別名。用戶端應用程式將評分要求傳送給該別名。
2. 為主要評分配置建立關聯集，以包含要測試的其他配置。指派每一個配置要處理的評分要求的百分比。通過別名遞送給關聯集的評分要求透過集中的配置分配。
3. 將評分要求傳送給別名，並檢查結果。使用評分日誌表格中的資訊來評估測試的配置的效能。
4. 如果結果指示評分配置產生的結果比主要配置更佳，則更新別名以參照新配置。將要求傳送給別名的用戶端應用程式自動使用新配置來產生評分。
5. 刪除用於測試的關聯集。

評分視圖

「評分」視圖列出目前在系統中定義的所有評分配置、配置別名和配置關聯集。在該視圖中，可以建立別名和關聯。此外，可以修改配置、別名和關聯，或將其從系統中刪除。

若要從功能表中存取「評分」視圖，請選取：

視圖 > 顯示視圖 > 評分

依預設，現行伺服器上的配置會顯示在該視圖中。若要存取其他伺服器，請從**伺服器**清單選取伺服器。如果您尚未登入所選的伺服器，則會開啟「登入」對話框，提示您要登入伺服器。

該視圖中的每一列都對應於伺服器的評分配置或配置別名。針對每一個項目顯示的內容包括下列值：

鍵入 配置使用的模型類型的指示器。

狀態 元素的狀態。

配置名稱

評分配置或別名的名稱。對於別名，在別名之後的括弧中顯示已指派的評分配置。

型號 與配置相關聯之模型檔的名稱。

標籤 識別配置用於評分之模型檔版本的標籤。

平均評分時間

要計算之單一分數的平均時間。

評分/秒

擷取評分值時每秒所產生的分數。

總分 使用配置產生的評分總數。

如果配置是關聯集中的主要配置，則以三角形圖示開始的列指示項目可以展開或收合。當您按一下三角形時，列展開以顯示集中包含的所有配置。名稱之後的括弧中顯示指派給每一個配置的評分要求的百分比。如果按一下展開列的三角形圖示，則列會收合以隱藏關聯集的詳細資料。

可以重新整理配置清單，以更新評分統計資料。若要重新整理視圖，按一下**重新整理**圖示。

此清單可以依視圖中的任何直欄進行排序。按一下直欄標題，以依該直欄進行排序。再次按一下該標題，以反轉排序方向。

過濾評分視圖

可以對「評分」視圖進行過濾，以減少清單中所顯示的結果數。

啟用過濾之後，指定的過濾器將在整個「IBM SPSS Deployment Manager」階段作業中持續保存，直到發生變更為止。此外，過濾器設定會持續保存在伺服器連線中。例如，如果已啟用過濾並且伺服器選項從伺服器 A 變更為伺服器 B，則針對伺服器 A 建立的過濾器設定將針對伺服器 B 持續保存。若要存取視圖過濾器，請按一下「過濾器」按鈕。此時會開啟「評分過濾器」對話框。

啟用過濾。如果選取，則會將指定的過濾器套用至視圖。

該視圖可以依配置名稱進行過濾。在「評分」視圖中選取要檢視的配置。

編輯評分配置

若要編輯評分配置，請執行下列動作：

1. 在「評分視圖」中，用滑鼠右鍵按一下要修改的配置。
2. 從**蹦現**功能表中選取**編輯**。即會顯示「評分配置」精靈。
3. 依需要修改配置設置。
4. 按一下**完成**。

暫停及回復評分配置

有時，可能需要暫時暫停評分配置處理要求。暫停配置會釋放相關聯的系統資源，並可讓執行各種維護作業，而不會影響送入的評分要求。回復已暫停的配置可讓配置再次開始處理評分要求。

若要暫停評分配置，請執行下列動作：

1. 在「評分視圖」中，選取要暫停的配置。若要選取多個配置，請在選取的同時按 **Ctrl** 鍵。
2. 用滑鼠右鍵按一下所選配置，並從蹦現功能表中選取**暫停配置**。或者，您可以按評分視圖上的**暫停配置**按鈕。

所選配置的狀態將相應進行更新。

若要啟用已暫停的配置以接受評分要求，必須回復配置。若要回復評分配置，請執行下列動作：

1. 在「評分視圖」中，選取要回復的配置。若要選取多個配置，請在選取的同時按 **Ctrl** 鍵。
2. 用滑鼠右鍵按一下所選配置，並從蹦現功能表中選取**回復配置**。或者，您可以按評分視圖上的**回復配置**按鈕。

所選配置的狀態將進行更新，指出配置處於作用中。

刪除評分配置

若要刪除評分配置，請執行下列動作：

1. 在「評分視圖」中，選取要刪除的配置。若要選取多個項目，請按住 **Ctrl** 鍵並選取其他列。
2. 按一下**刪除**按鈕。即會顯示「刪除確認」對話框。
3. 按一下**確定**。配置將從系統中移除。

或者，用滑鼠右鍵按一下配置，並從蹦現功能表選取**刪除**。

刪除評分配置不會從系統移除與配置相關聯的模型。此外，使用該模型的任何其他配置仍會保留在系統中，直到明確刪除為止。

評分圖形視圖

「評分圖形」視圖會顯示所選評分模型的評分傳輸量。

若要存取此視圖，請執行下列動作：

1. 在「評分視圖」中，選取要作為圖形檢視的配置。
2. 按一下**圖形視圖**按鈕。

或者，用滑鼠右鍵按一下配置，然後從蹦現功能表中選取**圖形視圖**。此時會開啟配置的「評分圖形」視圖。

該圖形的外觀是由下列控制項進行定義的：

顯示的內容。選取顯示在圖形中的評分度量。可用度量包括下列各項：

- **服務分數**。由所有配置所產生的總分數。
- **服務執行時間**。評分服務可用於評分的時間量（以秒為單位）。

如需其他可用度量的說明，請參閱第 102 頁的『記載設定』的「評分引擎度量」一節。

顯示最近期間（小時）。將圖形限制為最近的時段。選取期間大小以作為要顯示的時數。例如，若要顯示過去的半小時，請指定值為 0.5。若要顯示過去的兩個小時，請指定值為 2。

視圖中的圖形會定期重新產生，其中最新資訊的優先順序高於較舊的結果。

「評分圖形」視圖顯示所選取之單一配置的效能。若要監視多個配置，請開啟多個圖形視圖。

第 11 章 工作

何謂工作？

工作是一組步驟的組合。每一個步驟具有與其相關聯的參數。在執行步驟之前，您必須將其併入工作中。若要產生結果，工作必須至少包含一個步驟（儘管將執行空的工作，但不會產生任何結果）。工作是由應用程式伺服器來進行排程及執行的。

工作步驟可以按順序或有條件地執行。例如，您可以讓工作中的第二個步驟視工作中第一個步驟的結果而定。儲存在儲存庫中的物件可以為工作步驟提供輸入，而工作結果可以儲存在儲存庫中。例如，工作可能包括資料準備步驟，該步驟會從資料集讀取資料，在其後的步驟中，IBM SPSS Modeler 串流會讀取該資料，來根據資料計算傾向分數。

工作是在「內容瀏覽器」中建立的，並在「工作編輯器」中進行修改。工作會儲存在與儲存庫相關聯的資料庫中。

您可以移動工作至「內容儲存庫」內的任何位置。然而，與其他檔案不同，工作是原生的，且針對系統是唯一的。您必須在「IBM SPSS Deployment Manager」中建立及使用工作。

工作可在伺服器上執行。工作的內容會判定需要的執行伺服器類型。比如說，如果工作包含 IBM SPSS Modeler 串流，則需要 IBM SPSS Modeler 伺服器。伺服器可以位於與 IBM SPSS Collaboration and Deployment Services 系統相同的系統上。另外，特定工作可以在遠端伺服器上執行。

版本化及建立標籤工作

正如任何其他儲存庫物件，工作也可進行版本化。此外，工作可與很多排程相關聯。但是，雖然工作可具有很多排程，一個排程卻只能包含一個工作。

下列準則適用：

- 每次將變更儲存至工作時，將建立工作的新版本。
- 只能排定含標籤的工作版本。
- 系統會將 *LATEST* 標籤套用至工作的最新版本。如果未明確提供標籤，則排定工作時具有的唯一選項是含標籤 *LATEST* 的版本。

工作的元件

工作可以包含下列元件的任何組合：

- 視覺化報告檔案。如需相關資訊，請參閱第 153 頁的第 15 章，『視覺化報告工作步驟』主題。
- SAS 語法檔案。如需相關資訊，請參閱第 157 頁的第 16 章，『SAS® 工作步驟』主題。
- 一般工作步驟。如需相關資訊，請參閱第 163 頁的第 17 章，『一般工作步驟』主題。
- 訊息式工作步驟。如需相關資訊，請參閱第 171 頁的第 18 章，『訊息式工作步驟』主題。
- 通知工作步驟。如需相關資訊，請參閱第 173 頁的第 19 章，『通知工作步驟』主題。

此外，與 IBM SPSS Collaboration and Deployment Services 分工合作的產品，可能提供其他元件，其已包含在工作中，包括：

- IBM SPSS Modeler 串流。
- 優勝盤查者工作步驟。

- IBM SPSS Statistics 語法檔案。

若要包含這些元件，請安裝必要的配接器及外掛程式，如提供附加功能的產品文件中所述。

執行工作的先決要件

若為特定類型的工作，則您必須建立伺服器及認證定義。

- IBM SPSS Modeler 串流、IBM SPSS Statistics 語法及 SAS 語法工作步驟需要伺服器定義。
- IBM SPSS Modeler 串流工作步驟需要認證定義。

如需相關資訊，請參閱第 49 頁的第 7 章，『資源定義』主題。

外部檔案相依關係

工作步驟經常參照外部來源，如資料檔案或資料庫。若要順利完成這些工作，外部來源必須可供 IBM SPSS Collaboration and Deployment Services 儲存庫 存取。

例如，考量下列參照資料檔案 *Employee data.sav* 的 IBM SPSS Statistics 語法：

```
GET FILE='C:\Program Files\data\Employee data.sav'.  
GRAF /BAR(SIMPLE)=MEAN(salary) BY jobcat .
```

如果此語法用作 IBM SPSS Statistics 工作步驟，則該資料檔案必須位於 IBM SPSS Collaboration and Deployment Services 儲存庫 電腦上的 *C:\Program Files\data* 目錄中。若非如此，則工作將失敗。

外部檔案的替代方式是將它們儲存到 IBM SPSS Collaboration and Deployment Services 儲存庫 可存取的網路位置上。這可能需要對映至遠端機器上的共用磁碟機或使用 UNC 檔案參照。

另一種處理外部檔案的方法是將這些檔案儲存在儲存庫中。使用「一般」工作步驟將它們擷取至後續步驟所需的位置。例如，如果儲存庫包含 *Employee data.sav*，則「一般」工作步驟可將其放入 *C:\Program Files\data* 目錄中，以供後續 IBM SPSS Statistics 步驟使用。

最後，如果步驟使用資料庫，則必須在 IBM SPSS Collaboration and Deployment Services 儲存庫 電腦上定義資料庫的 ODBC 來源。

工作處理程序概觀

儘管工作的元件不同，使用工作的基本處理程序包括下列作業：

1. 建立新工作，或開啟現有工作。
2. 新增步驟至工作。
3. 指定工作步驟之間的關係（適當的話）。
4. 儲存工作。
5. 透過立即執行工作來進行測試（選用）。
6. 排程工作的執行，或立即執行工作。
7. 指定電子郵件通知（選用）。
8. 將變更儲存至工作。
9. 檢視工作狀態（選用）。
10. 檢視來自工作的輸出結果（選用）。

使用「內容瀏覽器」中的工作

通常，「內容瀏覽器」系統中工作的起點和終點。當您首次使用工作時，可在「內容瀏覽器」中建立或選取工作。在建立並儲存工作之後，您可以在「內容瀏覽器」中再次存取它。

建立新的工作

必須先建立工作，然後才能排定執行任何步驟。您可以建立空的工作，稍後再將步驟新增至該工作；然而，若要執行工作，則您的工作必須至少包含一個步驟。

若要輕鬆地尋找工作，建議您使用指定的位置來儲存工作。例如，您可以針對工作建立單獨的資料夾，或您可以將工作儲存在與其各自模型檔相同的資料夾中。您必須將工作儲存在資料夾內。您無法將工作儲存在另一個物件內。

在您建立工作時，請注意下列重要事項：

- 依預設，您建立工作時，工作會自動儲存在儲存庫中。將步驟新增至工作之後，您需要再次明確地儲存工作。
- 如果嘗試建立工作時工作選項已停用，這表示您在「內容瀏覽器」中選取的項目不是資料夾。比如說，如果按一下 IBM SPSS Modeler 串流檔，則會停用新建 > 工作選項，因為您無法在 IBM SPSS Modeler 串流內儲存工作。
- 儘管您可以將工作放置在「內容瀏覽器」內的任何位置，但您無法將工作儲存在「資源定義」資料夾內。如需相關資訊，請參閱第 49 頁的第 7 章，『資源定義』主題。

若要建立新的工作：

1. 在「內容瀏覽器」中，如果資料夾尚未存在，請建立資料夾來放置工作。
2. 選取您想要儲存工作的資料夾。
3. 從「檔案」功能表中，選擇：

新建 > 工作

即會開啟「新建工作資訊」對話框。

4. 在「新建工作資訊」對話框中，提供下列資訊：

表 12. 新建工作資訊.

欄位	說明	必要或選用
名稱	您必須指定工作的唯一名稱。該名稱必須是資料夾內唯一的名稱。如需相關資訊，請參閱第 10 頁的『系統內的命名慣例』主題。	必要
說明	此欄位包含工作的說明。儘管此欄位是選用的，建議您提供工作的詳細說明，因為可以搜尋說明。比如說，如果您的說明中包含詞組 <i>propensity analysis</i> ，且您搜尋該術語，則此工作會出現在搜尋結果中。	選用
關鍵字	您在這裡指定的關鍵字可由搜尋機能使用。如需相關資訊，請參閱第 17 頁的『正在搜尋』主題。	選用
到期日	可以針對工作指定到期日。如需相關資訊，請參閱第 35 頁的『使用到期日及過期檔案』主題。	選用

5. 在已指定工作詳細資料之後，請按一下**完成**。新的工作會出現在您之前在「內容瀏覽器」中選取的資料夾中，且作為「工作編輯器」中的一個標籤。

現在，您已準備好新增步驟至工作。如需相關資訊，請參閱第 122 頁的『將步驟新增至工作』主題。

開啟現有工作

若要開啟現有工作，請執行下列動作：

1. 在內容瀏覽器中，導覽至工作，並在其上按兩下。工作中的步驟將顯示在工作編輯器中。

檢視工作內容

工作的內容與「內容瀏覽器」中的其他物件內容相似。如需相關資訊，請參閱第 29 頁的『檢視物件內容』主題。

使用工作編輯器

「工作編輯器」是您修改工作的位置。可以執行下列作業：

- 將步驟新增至工作。
- 指定工作步驟的參數。
- 建立步驟之間的關係。
- 排定要執行的工作。
- 指定通知。
- 檢視工作狀態。

「工作編輯器」分為下列區段：

工作畫布。工作畫布提供您的工作的視覺化呈現。您可以在工作畫布中將步驟新增至您的工作。您可以從「內容瀏覽器」中拖曳檔案，並從「工作步驟」清單中選取工作步驟類型。此外，您可以建立工作中各項目之間的關係。

工作選用區。工作選用區分為兩個主要區段：

- **關係。**使用「關係」區段中的工具，您可以建立工作中各個步驟之間的關係。如需相關資訊，請參閱第 122 頁的『指定工作中的關係』主題。
- **工作步驟。**在「工作步驟」區段中，您可以將數種類型的工作步驟新增至您的工作，例如優勝盤查者工作步驟、一般工作步驟、訊息型工作步驟或通知工作步驟。

工作內容區段。此區段分為下列標籤：

- **一般資訊。**說明與工作相關聯的一般屬性。如需相關資訊，請參閱『一般資訊標籤』主題。
- **工作變數。**定義可將其值傳遞至工作中各個步驟之工作的變數。如需相關資訊，請參閱第 121 頁的『工作變數』主題。
- **通知。**容許您針對工作失敗及工作成功指定電子郵件通知。如需相關資訊，請參閱第 145 頁的『工作成功及失敗通知』主題。

「一般資訊」、「工作變數」及「通知」標籤適用於整個工作。工作中的每個步驟都有與其自身相關聯的標籤。當您按一下工作步驟時，工作處理標籤即會相應地發生變更。

一般資訊標籤

第一次開啟工作時，依預設會顯示「一般資訊」標籤。您無法修改「一般資訊」標籤中的任何項目。應用程式會根據在工作建立處理程序中其他點所提供的資訊，來產生及更新此標籤上的資訊。

「一般資訊」標籤包含工作的下列相關詳細資料：

工作路徑。此欄位會指定工作的目錄位置。

工作標籤。此欄位包含已套用至工作的標籤。如果尚未套用任何標籤，則此欄位會保留空白。

排程狀態。此欄位說明是否已排定工作。有效值為已排定或未排定。

前次執行狀態。此欄位說明工作在前次執行時是成功還是失敗。

工作變數

工作變數定義的參數，其值可以傳遞至工作中任何步驟。使用變數，任何工作皆可用作反覆消費者，工作外部的值可用來控制工作處理。可定義變數值的時間：

- 起始工作時
- 與工作相關聯的排程中
- 工作之前所執行的其他工作中

工作的「工作變數」標籤，會顯示識別針對工作定義的變數。

變數名稱。列出針對工作定義的變數名稱。

預設值。識別每一個工作變數的預設值。如果變數沒有指定的預設值，且未以部分其他方式指派值，則會在工作執行期間提示使用者輸入值。

說明。列出通常用來輔助識別變數的每個變數相關資訊文字。

工作變數可以用於任何步驟欄位中，其支援輸入欄位內容輔助。除了系統內容之外，可用的變數清單會在輸入 \$ 至那些欄位時出現，清單包括在工作層級上定義的所有變數。

新增變數至工作

「新增工作變數」對話框會建立新的工作變數。若要針對工作定義新的變數，請按一下開啟工作之「工作變數」標籤上的新增。

1. 鍵入變數的唯一名稱。相同工作的兩個變數不能具有相同的名稱。工作變數名稱只可以包含英文字母和數字，且第一個字元必須是字母。
2. 鍵入變數值以用作預設值。
3. 鍵入變數的說明。
4. 按一下**確定**。

新的變數會出現在工作的變數清單中。

編輯現有工作變數

若要修改工作的現有變數，請執行下列動作：

1. 開啟工作。
2. 選取「工作變數」標籤。
3. 在變數表格中，選取包含要變更值的資料格。無法修改變數名稱。
4. 修改值。
5. 按 Enter 鍵。

更新的資訊會出現在清單的變數中。

從工作中移除變數

若要從工作中移除現有變數，請執行下列動作：

1. 開啟工作。
2. 選取「工作變數」標籤。
3. 選取要移除的變數。
4. 按一下**移除**。

將從工作中移除變數，且不再出現在變數清單中。

將步驟新增至工作

已建立或選取工作之後，您已備妥新增步驟。如需相關資訊，請參閱主題第 117 頁的『工作的元件』。

若要將步驟新增至工作：

1. 開啟工作。工作會出現在「工作編輯器」中。
2. 選取您想要新增至工作的項目。您有下列選項：
 - **新增檔案**。從「內容瀏覽器」中，按一下要新增的檔案，然後將該檔案拖曳至工作畫布。或者，您可以使用滑鼠右鍵按一下該檔案，並選取**新增至工作**。
 - **新增工作步驟**。從工作選用區的「工作步驟」區段中，選取您要新增的工作步驟類型。將強調顯示您選取的選項。然後按一下工作畫布中的任意位置。依預設，系統依步驟出現的順序來對步驟進行編號。為此，後續工作步驟顯示為 Event 2、Event 3，依此類推。您可以隨時重新命名步驟。該編號對步驟的執行順序沒有影響。
 - **複製並貼上現有工作步驟**。用滑鼠右鍵按一下任何工作的現有工作步驟，並選取**複製**。用滑鼠右鍵按一下目標工作的畫布，並選取**貼上**。請注意，複製步驟時會保留工作步驟通知。
3. 如果您要新增其他步驟，請回到步驟 2。

如果您的工作中包含兩個或以上步驟，則可以：

- 並行執行工作步驟。如需相關資訊，請參閱『同時執行工作步驟』。
- 建立步驟之間的關係。如需相關資訊，請參閱『指定工作中的關係』。

許多工作步驟參照可能具有多個版本的 IBM SPSS Collaboration and Deployment Services 儲存庫 資源。這些步驟依標籤參照特定版本的資源。您必須對所選取工作步驟標籤具有足夠的權限，才能執行工作。如果您的權限不允許在工作執行時依所選取標籤參照工作步驟資源，則系統將找不到資源，且執行將失敗。如需相關資訊，請參閱主題第 37 頁的『標籤安全』。

同時執行工作步驟

如果建立了包含多個步驟的工作，但未指定步驟之間的關係，則系統將同時執行這些步驟。這樣，步驟不會相互對應執行。

指定工作中的關係

當您新增步驟至工作時，具有在步驟之間建立關係的選項。您指定的關係會判定工作中的步驟順序，以及執行每個步驟的條件。

由關係連接器建立關係。當您連接兩個步驟時，具有之前步驟及後續步驟。之前步驟是關係的起始點。此步驟顧名思義是首先執行。後續步驟取決於之前步驟的完成。請注意下列重要事項：完成並非表示順利完成。比如說，如果您在兩個步驟之間指定失敗關係，則僅當之前步驟無法順利完成時才會執行後續步驟。

例如，假設工作中具有四個步驟：A、B、C 及 D。四個步驟的簡式實務範例為按順序執行步驟，也就是說，首先執行 A，然後為 B、C 和 D。在另一個情況下，您可能想要執行步驟 A，然後僅當步驟 A 成功時執行步驟 B。如果步驟 A 失敗，您可能想要執行步驟 C。在兩個情況下，都想要在步驟 D 中產生報告。

如果您取消工作，則不會遵循所建立的關係。例如，假設具有步驟 A 及 B 的工作，且在它們之間具有循序關係。如果您執行工作，並在執行步驟 A 時取消該工作，則不會執行步驟 B。此行為針對所有關係類型都為 true，包括失敗關係。

當建立工作時，您可以在工作中的步驟之間建立下列關係：

表 13. 關係連接器.

關係連接器	允許條件式表示式嗎？
Sequential	否
預設值	否
Fail	否
Conditional	是的。為了使用條件式連接器，您必須至少指定一個引數。

儘管在步驟之間建立的關係可以不同，而建立關聯的處理程序是相同的。

若要指定工作中兩個步驟之間的關係，請執行下列動作：

1. 開啟現有工作。工作會出現在「工作編輯器」中。
2. 從選用區中，選取要建立的關係。該關係會在選用區上強調顯示。
3. 在工作畫布中，按一下順序中的之前步驟，然後按一下順序中的後續步驟。當釋放滑鼠時，有方向性的箭頭會連接兩個步驟。箭頭中心的圖示會說明關係。
4. 若要建立工作內的另一個關係，請回到步驟 2。
5. 儲存您的變更。

循序連接器

如果使用循序連接器將兩個步驟相連，則前一個步驟完成之後，後續步驟將立即執行。

循序連接器一律會執行。與傳遞、失敗或條件式關係不同，循序連接器不與任何條件相關聯。執行後續步驟的唯一準則是前一個步驟完成。

傳遞連接器

如果之前步驟順利執行，則會執行傳遞連接器。如果之前步驟順利完成，則系統會繼續到後續步驟。如果之前步驟無法順利完成，則系統不會執行後續步驟。

失敗連接器

如果先行步驟沒有順利執行，則會執行失敗連接器。如果先行步驟順利執行，則不會執行失敗關係中的後續步驟。例如，失敗關係中的後續步驟可能會產生報告，指出先行步驟失敗。

條件式連接器

如果之前步驟滿足您指定的條件，則會執行條件式連接器。針對條件式關係，您必須指定包含條件的表示式。這是您可以在其中將引數傳遞到系統的唯一關係連接器。

「條件式連接器表示式」可以是系統可評估的任何 Script，但有兩個特殊的參數，其與後續步驟相關：

Completion_code。completion_code 是整數值。當使用 completion_code 表示式時，必須是小寫。工作步驟會解譯完成碼的意義。針對「一般」工作步驟，完成碼是可執行回覆碼。例如，針對大部分 Windows 指令，則為 File Not Found = 2。

Success。success 參數是布林值，其中 true 指出工作步驟執行順利完成。當使用 success 表示式時，必須是小寫。

您可以使用標準 Scripting 運算子，來比較及合併參數。例如，

- &&
- ||
- ==
- !=
- <
- >
- !
- ()

下列是條件式連接器的表示式範例：

```
completion_code == 0 && success == true  
completion_code == 1 || success == false  
completion_code >= 10 || success == false  
(completion_code >= 1 && completion_code <= 5) && success == true
```

條件式連接器中的警告表示式

使用條件式工作步驟連接器的特殊情況是根據前一步驟返回的警告代碼指定關係。

下列工作步驟類型支援警告代碼：

- 一般
- IBM SPSS Modeler
- IBM SPSS Statistics
- SAS

若要指定警告代碼型關係，請執行下列動作：

1. 將步驟與條件式連接器相連。
2. 輸入 warning==true 作為條件式表示式。使用 warning 表示式時，其必須是小寫。
3. 必要的話，開啟母項工作步驟並置換「一般」標籤上的預設警告代碼。

前一步驟完成之後，系統將對條件式表示式求值，如果返回 true 則繼續執行下一步。

檢視一般關係內容並修改關係

工作畫布中的每一個物件具有與其相關聯的內容。步驟之間的關係在「一般」標籤上進行說明。有時，您可能想要修改工作中步驟之間的關係。

檢視關係內容。若要檢視關係的內容，請執行下列動作：

1. 在「工作編輯器」中，按一下關係圖示。兩個小黑方框出現在箭頭的每一端，指出已選取該連接器。「一般」標籤會出現在工作內容區段中。

修改「一般」標籤上的關係內容。若要修改關係，請執行下列動作：

1. 從「關係」下拉清單中選取新的關係。連接器圖示會變更為反映新的關係。
2. 如果新的關係需要您提供參數，則您必須指定參數。比如說，如果您將傳遞連接器變更為條件式連接器，則您必須指定說明條件的參數。如需相關資訊，請參閱第 124 頁的『條件式連接器』主題。
3. 儲存您的變更。

修改工作畫布中的關係內容。另外，您可以修改工作畫布內的關係。若要這麼做，請執行下列動作：

1. 在「工作編輯器」中，用滑鼠右鍵按一下連接兩個步驟的箭頭，以修改其之間的關係。兩個小黑方框出現在箭頭的每一端，指出已選取該連接器。
2. 選取關係。
3. 選擇您想要建立的新關係。
4. 儲存您的變更。

刪除工作中的關係

有時，您可能想要刪除工作中步驟之間的關係。如果您從工作刪除某個步驟，則在工作中已刪除步驟與其他步驟之間所建立的任何關係都會自動刪除。

如果您只要修改關係，則不需要刪除。如需相關資訊，請參閱第 124 頁的『檢視一般關係內容並修改關係』主題。

若要刪除兩個步驟之間的關係：

1. 在「工作編輯器」中，用滑鼠右鍵按一下連接器圖示。兩個黑色小方框會出現在箭頭兩端，指出已經選取連接器。
2. 選取刪除。即刪除關係。
3. 儲存您的變更。

儲存工作

建議您定期儲存工作的變更。對於您在處理工作時進行的變更，除非儲存工作，否則這些變更不會確定至系統。在工作編輯器中，包含未儲存變更的工作的名稱前面會帶有星號。

如果嘗試在未儲存變更之前關閉工作，則系統會提示您儲存變更。開啟的對話框視您選擇如何關閉工作的方式而定。

在工作編輯器中關閉工作。 如果嘗試在工作編輯器中關閉含未儲存變更的工作，將開啟「儲存資源」對話框。

此對話框中包含下列選項：

1. 若要儲存變更並關閉工作，請按一下是。
2. 若要忽略變更並關閉工作，請按一下否。
3. 若要退出該對話框並回到工作，請按一下取消。即會重新開啟工作編輯器。

退出系統。如果嘗試退出系統，而工作編輯器中含未儲存的工作，將開啟「儲存資源」對話框。此對話框提供其中含未儲存變更的工作清單。

若要儲存變更，請執行下列動作：

1. 選取含您要儲存之變更的工作旁邊的勾選框。若要快速執行，請按一下**全選**以儲存清單中所有工作的變更，或按一下**取消全選**以捨棄清單中所有工作的變更。
2. 按一下**確定**。

若要退出系統而不儲存清單中任何工作的變更，請按一下**取消**。

請務必注意，如果對工作中的檔案（例如，IBM SPSS Modeler 串流 (.str)）進行任何變更，則任何包含該檔案的工作都會受影響。當對檔案進行變更時，檔案的新版本會儲存至儲存庫。然而，不會使用已修改的檔案自動更新包含檔案的工作。若要將檔案更新項目納入至受影響的工作：

1. 重新開啟工作。當重新開啟工作時，工作畫布中的工作名稱旁會顯示一個星號，指出工作包含未儲存的變更。
2. 重新儲存工作。

工作步驟結果

大多數類型的「IBM SPSS Deployment Manager」工作步驟都會以輸出檔形式產生結果。這些檔案可以儲存在「IBM SPSS Collaboration and Deployment Services 儲存庫」中，也可以儲存在執行產生它們的應用程式的檔案系統中（例如，執行 IBM SPSS Statistics 伺服器的系統）。某些類型的工作步驟可以產生多個輸出檔。大多數類型的工作步驟都容許您選取輸出格式，如 HTML、文字或 PDF。

工作步驟輸出設定顯示在 IBM SPSS Statistics、SAS、IBM SPSS Modeler 及報告工作步驟之「工作編輯器」的「結果」標籤上，以及一般工作步驟的「輸出檔」標籤上。針對不同的工作步驟類型，「結果」標籤及可用選項有所不同。

不論工作步驟類型為何，都可以修改下列輸出檔設定：

- 輸出檔位置
- 輸出檔許可權
- 輸出檔 meta 資料

輸出檔位置

按一下所選取「位置」資料格中的省略符號按鈕，以定義結果的位置。

儲存至儲存庫。將輸出檔儲存至儲存庫的所指定資料夾中。按一下**瀏覽**，以選取要儲存輸出的資料夾。如果檔案已存在，則儲存新版本。

儲存至應用程式伺服器檔案系統。將輸出檔儲存至執行 IBM SPSS Collaboration and Deployment Services 儲存庫 的應用程式伺服器。在「資料夾」欄位中，鍵入儲存檔案之應用程式伺服器資料夾的名稱。

捨棄。已捨棄工作輸出。

輸出檔許可權

當執行工作時，由工作產生的任何輸出，都由執行該工作的使用者擁有。可以在「輸出許可權」對話框中設定其他使用者或群組的輸出檔許可權。此對話框可以用來執行下列動作：

- 新增主體。如需相關資訊，請參閱第 31 頁的『新增使用者或群組』主題。
- 使用變數新增主體。如需相關資訊，請參閱第 127 頁的『依變數新增主體』主題。
- 刪除現有主體。如需相關資訊，請參閱第 32 頁的『從許可權清單刪除使用者或群組』主題。

- 修改現有主體的許可權。

「輸出許可權」對話框存取會根據工作步驟類型而不同。

- **IBM SPSS Statistics**、**SAS**，以及 **IBM SPSS Modeler** 工作步驟輸出檔。在「結果」標籤中，按一下檔案項目旁邊「許可權」直欄中的省略號。
- 報告工作步驟輸出檔。按一下「許可權」欄位旁的瀏覽。
- 一般工作步驟輸出檔。在「輸出檔」標籤中，按一下檔案項目旁邊「許可權」直欄中的省略號。

若要修改現有使用者或群組的許可權，請執行下列動作：

1. 從表格中選取主體。
2. 在「許可權」直欄中，按一下下拉箭頭，並從清單中選取新的許可權層次。
3. 按一下**確定**。

依變數新增主體

透過將使用者及群組新增至許可權清單作為反覆運算變數值，可以動態指派工作步驟輸出檔許可權。在此類情況下，每次執行步驟時，在步驟中定義的變數都會用來擷取接受者位址值。

如需相關資訊，請參閱報告步驟的類型主題。

若要將使用者或群組新增至許可權清單，請在「輸出許可權」對話框中，按一下**新增變數**。即會開啟「依變數新增主體」對話框。

1. 選取安全提供者，以鑑別由反覆運算變數定義的主體。
2. 選取**使用者或群組**作為主體類型。
3. 在「主體變數」欄位中輸入變數。必要的話，使用欄位內容輔助。如需相關資訊，請參閱第 10 頁的『輸入欄位內容輔助』主題。

輸出檔 meta 資料

IBM SPSS Deployment Manager提供的功能可指定 IBM SPSS Statistics、IBM SPSS Modeler、SAS 及報告工作步驟輸出檔的 meta 資料內容，與指定 IBM SPSS Collaboration and Deployment Services 儲存庫物件內容的方式類似。

若要指定工作步驟輸出檔的內容：

1. 在開啟的工作中按一下步驟。
2. 按一下「結果」標籤。
3. 在輸出檔清單中，按一下檔案旁的「內容」直欄。將顯示省略符號按鈕。不處理報告工作步驟的這個步驟。
4. 按一下省略符號按鈕。隨即開啟「輸出內容」對話框。針對報告步驟，按一下 **Meta 資料** 欄位旁邊的瀏覽。
5. 提供下列資訊。
 - **說明**。輸出檔的使用者定義說明。
 - **關鍵字**。指派給輸出檔的 meta 資料，目的是用來進行內容搜尋。
 - **作者**。識別輸出檔作者的字串。

附註：如果已對伺服器定義自訂內容，則對話框也可能會顯示這類內容。如需相關資訊，請參閱第 41 頁的『建立自訂內容』主題。

- **到期日**。過了這個日期，檔案就不再處於作用中。依預設，沒有設定工作輸出檔的到期日。您可以指定從現行日期開始的時間間隔來作為檔案到期日（例如，一年）或輸入特定日期。

- **版本標籤。** 檔案的使用者定義標籤。依預設，沒有指派標籤給檔案。若要指定新標籤或從現有標籤的清單中選取，請按一下瀏覽。隨即出現「編輯版本標籤」對話框。如需相關資訊，請參閱第 34 頁的『編輯版本標籤』主題。如果您在定義輸出標籤之後變更標籤權限，則這些標籤會出現在不再適用的清單中。因為無法指派標籤，工作執行作業將失敗。必須從輸出內容中移除無法指派的標籤，或者需要變更您對標籤的權限。如需相關資訊，請參閱第 37 頁的『標籤安全』主題。
- **主題。** 指派給檔案的主題。按一下新增，以開啟「新增主題」對話框，並選取主題。若要移除某個主題，請在清單中選取主題，然後按一下移除。如需相關資訊，請參閱第 44 頁的『使用主題』主題。

6. 如果要儲存您的變更，請按一下**確定**。

附註：標示有一個燈泡圖示的欄位，支援在執行時期將變數插入內容。例如，您可以在執行時期將日期附加至輸出檔/資料夾名稱。若是激增報告工作步驟類型，您也可以插入激增變數。請參閱第 10 頁的『輸入欄位內容輔助』。

第 12 章 執行工作

執行工作會根據在工作中定義的關係，執行其所有工作步驟。可以隨需執行工作，以回應使用者要求，或在未來的排程時間發生，以回應指定的事件。

工作狀態及工作歷程會顯示在歷程視圖中，其為透過排程執行的工作及立即執行的工作。如需相關資訊，請參閱第 137 頁的『工作歷程視圖』主題。現有時間式和訊息式排程，會在工作排程視圖中列出。如需相關資訊，請參閱第 136 頁的『工作排程視圖』主題。

隨需應變工作執行

有時，您可能想要在建立或修改某個工作之後立即執行該工作。此程序通常用於測試工作，其需要手動啟動。

若要立即執行工作，請執行下列動作：

1. 在內容瀏覽器中，選取現有工作。
2. 從工具功能表中，選取**立即執行工作**。即會開啟「工作執行」對話框。或者，您可以從工具列選取**立即執行工作**按鈕。
3. 按一下**確定**。

該執行針對工作中的任何變數使用指定的預設值。此外，將處理並遞送與該工作及其步驟相關聯的任何通知。若要針對執行指定替代變數值或停用通知，請利用**使用選項執行工作**。

無需開啟工作即可執行。您只需要選取工作。如果您要檢視工作的內容，請按兩下工作以開啟工作編輯器。從「工作編輯器」及「工作歷程」視圖也可起始工作執行。如需相關資訊，請參閱第 137 頁的『工作歷程視圖』主題。

指定隨需應變執行選項

透過指定執行選項，可以置換預設變數值及通知處理。例如，可能需要在測試工作時關閉通知。

若要在隨需應變執行工作時指定選項，請執行下列動作：

1. 在「內容瀏覽器」中，選取現有工作。如需相關資訊，請參閱第 120 頁的『開啟現有工作』主題。
2. 從工具功能表中，選取**使用選項執行工作**。即會開啟「使用選項執行工作」對話框。
3. 需要的話，透過按一下要變更的值，並鍵入新值，來修改變數值。
4. 指定是否應該將工作與工作步驟通知作為執行結果進行遞送。
5. 按一下**確定**。

將使用指定選項執行工作。

排定的工作執行

為回應未來事件，一個工作往往需要執行多次。例如，每星期五可能都需要某个工作所建立的報告。若要定義執行型樣，工作必須與用於指定執行設定的排程相關聯。排程可能是時間型或訊息型。

- 時間型排程在指定的時間或日期出現時起始工作執行。例如，時間型排程可能在每星期四的下午 5:00 執行工作。

- 訊息型排程在收到 JMS 訊息時觸發工作執行。在此情況下，每次當指定的訊息網域收到訊息時即會執行工作。

假定排定的工作在未來某個時間點執行，則排程必須使用系統中定義的認證。無法使用單一登入 (SSO) 認證排定工作，因為當工作執行時使用者可能未登入。

建立排程

若要為工作建立新排程，請在內容瀏覽器中用滑鼠右鍵按一下工作，並選取：

新建排程 > 時間型

or

新建排程 > 訊息型

即會開啟「工作排程」精靈。工作的排程必須指定下列資訊：

- 要排定的工作的設定
- 視排程為時間型還是訊息型而定的排程設定
- 工作變數的值

工作資訊

「排程」精靈的「工作資訊」頁面會識別與排程相關聯之工作的版本，以及用於工作執行的認證。

工作。與排程相關聯之工作的名稱及 IBM SPSS Collaboration and Deployment Services 儲存庫 路徑。

認證。用於指定許可權層次的認證，可確定要執行所排定工作的使用者。具體來說，系統會在寫入輸出並將檔案儲存至 IBM SPSS Collaboration and Deployment Services 儲存庫 時驗證認證。按一下瀏覽，以從系統中所定義的那些認證中，選取一個認證。若要為排定的工作建立新認證，請按一下新建。需要為工作排程指定認證。在 Active Directory 或 OpenLDAP 型單一登入環境中，可以使用「伺服器處理程序認證」，而不是一般使用者認證。如需相關資訊，請參閱第 50 頁的『伺服器程序認證』主題。

附註：如果工作步驟在 Active Directory 使用者認證下執行，則認證定義必須與對應的 Active Directory 網域相關聯。如需相關資訊，請參閱第 49 頁的『認證目的地』主題。

標籤。所排定之工作版本的標籤。從現有標籤清單中選取值。當排程觸發工作執行時，執行工作的使用者必須對所選取標籤具有足夠的權限。如果使用者權限不允許在排程觸發時，依據所選取標籤參照工作，則系統會找不到該工作，並且執行會失敗。如需相關資訊，請參閱第 37 頁的『標籤安全』主題。

時間型排程設定

針對時間型排程，「排程」精靈的「排程時間與重複出現」頁面會定義工作執行的當日時間及頻率，以及排程的持續時間。

開始時間。從下拉清單中選取要執行工作的當日時間。若要將工作排程為無法從下拉清單中取得的時間（例如，5:45 AM），請在開始時間欄位中鍵入值。

重複出現型樣。重複出現型樣會定義工作執行的頻率。從下列選項中選取型樣及頻率：

- 一次。工作僅執行一次。從日期下拉清單中，選取希望工作執行的日期。
- 每小時。工作以每小時間隔執行。使用每 <value> 小時再發生欄位，指定排程頻率。例如，值 2 會導致工作每兩個小時執行一次。

- **每日**。工作以每日間隔定期執行。使用**每 <value> 日再發生**欄位，指定排程頻率。例如，值 3 會導致工作每三日執行一次。
- **每週**。工作以每週間隔在指定日執行。使用**每 <value> 週再發生**欄位，指定排程頻率。例如，值 4 會導致工作每四週在指定日執行一次。
- **每月**。工作以每月間隔在每月的指定日期執行。使用**每 <value> 月再發生**欄位，指定排程頻率。例如，值 4 會導致工作每四個月在指定日執行一次。

重複出現的範圍。重複出現的範圍是指工作執行的持續時間，由兩部分所組成：

- **開始日期**。起始執行工作的日期。

註：每日排程可開始的最早時間是建立工作後的第二日。

- **結束日期**。最終執行工作的日期。對於每日排程，指定最後一次執行日期的第二日，以容許排程在最終日期的所需時間執行。根據指定的排程設定，選取**無結束日期**，以讓工作無限期地執行。

按下一步，以指定排定工作中所使用的變數值。

訊息型排程設定

訊息型排程是由透過 JMS (Java 傳訊服務) 訊息向其發出信號的外部事件所觸發的。例如，如果 IBM SPSS Collaboration and Deployment Services 工作依賴於來自協力廠商應用程式的輸入，則在輸入檔已備妥用於處理時，該應用程式必須向 IBM SPSS Collaboration and Deployment Services 傳送 JMS 訊息。針對訊息型排程，「排程」精靈的「訊息型」頁面會為該排程定義訊息網域及過濾器。

訊息網域。訊息網域會識別要訂閱的 JMS 主題。從清單中選取網域，或者按一下**新建**，以建立新的訊息網域。如需相關資訊，請參閱第 56 頁的『訊息網域』主題。

訊息過濾器。訊息必須符合的選用值，才能啟動排程。過濾器可以基於訊息的文字及標頭。

- **訊息文字**。針對 JMS 文字訊息，是指必須包含在訊息中才能啟動排程的文字。
- **訊息選取元**。訊息標頭內容的選用選取元文字。例如，您可以指出訊息標頭必須包含特定儲存庫資源 (ResourceID=<resource ID>) 或特定自訂內容 (NewsType='Sports' 或 NewsType='Business') 的 ID。

使用可延續訂閱。IBM SPSS Collaboration and Deployment Services 未主動接聽傳訊服務時，儲存針對排程所指定之訊息的選項，以便在稍後系統開始接聽時，可以擷取所儲存的訊息。

附註：工作處理可能取決於數個不同的外部事件。觸發執行開始的起始事件是在訊息型排程中進行指定。如果處理需要進行後續事件，則訊息型工作步驟必須指定這些事件。如需相關資訊，請參閱第 171 頁的第 18 章，『訊息式工作步驟』主題。

按下一步，以指定排定工作中所使用的變數值。

排程的工作變數

「排程」精靈的「工作變數」頁面會為針對與排程相關聯之工作定義的變數指定值。

變數表格包含下列直欄：

- **名稱**。現有工作變數的名稱。
- **值**。目前指派給每個變數的值。這些值通常是針對變數定義的預設值。
- **說明**。每個變數的相關資訊性文字。

在排程工作時，您可能想要針對一或多個變數使用替代值。若要變更變數值，請執行下列動作：

1. 按一下要變更的值。

2. 鍵入變數的新值。
3. 按 Enter 鍵。

現有的值即會更新為新值。若要將變數變更回其預設值，請按一下還原預設值。

按一下完成，以為工作建立排程。

將 JMS 標頭內容對映至工作變數：

針對訊息型排程，JMS 訊息可能包含標頭中可對映至工作變數值的變數。此對映可以是手動的，也可以是自動的，如「排程」精靈的「工作變數」頁面所定義。

在手動對映中，會將訊息中的標頭內容指派給特定工作變數。而且使用下列語法參照訊息標頭變數：

```
${JMSHeader.propertyName}
```

propertyName 的值對應於訊息標頭中的內容名稱。例如，假設與排程相關聯之訊息的標頭包括 *SalesRegion* 內容，並且所排定的工作包括工作變數 *region*。透過將 `${JMSHeader.SalesRegion}` 指定為 *region* 的值，可將 *SalesRegion* 的值指派給 *region*。

相比之下，針對自動對映，JMS 訊息中標頭內容的值會自動用於與標頭內容同名的任何工作變數。在排程中針對相符工作變數定義的值將取代為訊息中的值。不符合標頭內容的工作變數使用在排程中指定的值。如果其中任何值參照無法使用的標頭內容，則會使用該值的名稱。若要使用空字串而不是值名稱，請透過在錢幣符號與內容名稱之間插入驚嘆號，來使用無聲參照表示法：

```
${!{JMSHeader.propertyName}}
```

排程不會使用訊息中不符合工作變數的標頭內容。若要啟用自動對映，請選取自動將 JMS 標頭內容對映至工作變數選項。

編輯排程

使用「工作排程」視圖可存取系統中定義的排程清單。如需相關資訊，請參閱主題第 136 頁的『工作排程視圖』。

若要編輯現有工作排程，請在「工作排程」視圖中用滑鼠右鍵按一下排程，並選取編輯排程。或者，您可以按一下編輯排程圖示。

即會開啟「排程」精靈，其中顯示所選排程的設定。依需要修改這些值，並按一下完成以儲存已更新的排程。

重新啟動休眠排程

如果已移除工作的版本標籤，或者如果已刪除該版本的工作，則與已加上標籤之版本相關聯的排程會變成休眠。為此，無法使用休眠排程，除非它重新與有效的已加上標籤的工作版本相關聯。

如果排程變成休眠，則會顯示下列訊息：

此工作的已排程標籤 `<label name>` 不再存在。您必須選取不同的標籤，或者將原始排程的標籤重新套用至工作。

`<label name>` 代表已移除的版本標籤或已刪除的工作版本。

休眠排程的解決方案取決於排程如何變成休眠。

- 刪除工作版本。如果已刪除工作版本，則必須選取不同的工作版本以進行排程。
- 已刪除的版本標籤。如果已移除工作版本的標籤，則需要將標籤重新套用至工作版本。

刪除排程

若要刪除現有工作排程，請在「工作排程」視圖中用滑鼠右鍵按一下排程，並選取刪除排程。或者，您可以按一下刪除排程圖示。

與排程相關聯的工作仍會保留在系統中。但是，該工作將不再依據已刪除的排程執行。

訊息型處理範例

儲存庫事件及協力廠商應用程式可利用 IBM SPSS Collaboration and Deployment Services 的訊息型排程功能，用於觸發處理。例如，可以將工作配置為當其中一個工作步驟所使用的 IBM SPSS Modeler 串流更新時，會重新執行工作。

程序包括下列步驟：

1. 使用 IBM SPSS Deployment Manager，建立 JMS 訊息網域。
2. 使用訊息網域來設定工作的訊息型排程。請注意 JMS 訊息選擇器必須指出 IBM SPSS Modeler 串流的資源 ID，如下所示：

```
ResourceID=<resource ID>
```

IBM SPSS Modeler 串流的儲存庫資源 ID 位於物件內容中。

3. 根據您所指定的 JMS 訂閱者來設定 IBM SPSS Modeler 串流的通知。
4. 若要測試訊息型排程，必須在 IBM SPSS Modeler 中開啟串流，並在儲存庫中修改及儲存。如果一切都已正確設定，則排程將會觸發工作。

第 13 章 監視狀態

在「IBM SPSS Deployment Manager」中，工作的狀態可以透過工作摘要視圖的數目來進行分析。資訊組織到表格中，並設計為提供儲存庫中工作的一欄摘要。

下列是可用的視圖：

- 工作排程
- 工作歷程(H)
- 模型管理
- 預測變數

儘管個別表格包含特殊化的資訊，所有工作摘要視圖都以相似的方式來存取。

此外，也可以監視伺服器及伺服器叢集的狀態。如需相關資訊，請參閱第 143 頁的『伺服器狀態視圖』主題。

存取狀態視圖

在下列區段中，<視圖類型>表示特殊化的視圖。範例包括：

- 工作排程
- 工作歷程
- 模型管理
- 伺服器狀態

工作摘要視圖可以使用任何下列方法來存取：

工具列。此選項會啟動空白的工作摘要視圖。若要從工具列存取工作排程視圖，請執行下列動作：

1. 從檢視功能表中，選取：

顯示視圖 > <視圖類型>

內容瀏覽器。此選項會啟動已移入的工作摘要視圖。若要從「內容瀏覽器」存取工作摘要視圖，請執行下列動作：

2. 用滑鼠右鍵按一下工作，並選取顯示 <視圖類型>。

在狀態視圖中選取伺服器

依預設，現行伺服器上的工作會出現在工作清單中。

若要檢視其他伺服器的工作：

1. 從**伺服器**下拉清單中選取伺服器。

工作清單會更新為所選伺服器上的工作。

附註：如果您尚未登入所選的伺服器，則會開啟「登入 IBM SPSS Collaboration and Deployment Services 儲存庫」對話框，提示您要登入伺服器。

在工作編輯器中開啟工作

有時，當工作摘要表格開啟時（如工作排程或工作歷程），對於在「工作編輯器」中開啟工作及與工作表格一起檢視工作內容是很有用的。

若要在「工作編輯器」中開啟工作：

1. 選取表格中的工作。
2. 按一下在編輯器中開啟工作圖示。會在「工作編輯器」的畫布中開啟該工作。

重新整理狀態視圖

工作在執行時，對應的工作表格（如工作排程或工作歷程）不會自動重新整理。您必須手動重新整理工作表格。

若要重新整理工作表格：

1. 按一下「重新整理」圖示。工作表格會顯示更新的狀態。

重新排序狀態視圖中的項目

依預設，工作摘要表格（如工作排程或工作歷程）中的項目會依時間順序進行組織。工作摘要表格中的項目順序可以依照直欄來重組。

若要重新排序項目：

1. 按一下您要重新排序的直欄標頭列。
2. 按一下列標題中的箭頭。即重新排序表格。

刪除狀態視圖中的工作

若要從工作摘要表格（如工作排程或工作歷程）中刪除項目：

1. 選取表格中的項目。若要選取多個項目，請按住 **Ctrl** 鍵並選取其他列。
2. 按一下刪除圖示。隨即開啟「刪除確認」對話框。
3. 按一下**確定**。會從工作排程表格中移除該項目。

工作排程視圖

排定的工作會在指定的日期和時間自動執行，或在從外部應用程式接收到 JMS 訊息時自動執行。工作排程在「工作排程」表格中進行說明，包含下列摘要資訊：

工作名稱。工作名稱。

版本標籤。已套用至工作的標籤。如果尚無任何標籤套用至工作，則此欄位空白。

排程摘要。工作的排定執行頻率。有效值為一次、每小時、每日、每週及每月。

下一次啟動時間。排程工作下一次執行的日期和時間。

前次執行時間。工作前次執行的日期和時間。

前次執行狀態。工作前次執行的狀態。有效值包括成功或失敗。已取消的工作會記錄為失敗。

認證。用於執行排定工作的認證。

工作排程類型（訊息型或時間型）是由工作名稱前面直欄中的圖示指定的。

第一個直欄指出排程的任何問題，例如參照已刪除的訊息網域，方法是顯示警告圖示。用滑鼠右鍵按一下有問題的排程，並選取顯示錯誤訊息，來檢視與排程相關聯的任何錯誤。

工作歷程視圖

每次執行工作時，動作會記錄在工作歷程中，其可提供工作及其對應步驟的狀態相關資訊。

具體而言，名稱直欄說明整體工作。當展開 + 時，則會顯示工作內個別工作步驟的相關資訊。

工作歷程表中的資訊無法修改，因為此表格反映的是從系統中其他元件取得的資訊。將以每個伺服器為基準提供工作資訊。如需相關資訊，請參閱第 135 頁的『在狀態視圖中選取伺服器』主題。

此外，過濾器可以套用至工作歷程，以減少出現在清單中的工作數目。如需相關資訊，請參閱第 142 頁的『工作歷程過濾器』主題。

使用工作歷程表

工作歷程表包含下列資訊：

名稱。 工作或步驟的名稱。

版本。 套用至工作的版本標籤。如果沒有版本標籤明確地套用在工作排程中，則依預設會使用 *LATEST* 標籤。

狀態。 工作或步驟的現行狀態。有效的值包括成功、執行或失敗。已取消的工作會記錄為失敗。組成每一個工作的個別工作狀態，以及任何對應日誌，會出現在每個工作下面。若要展開特定工作的工作歷程清單，請按一下工作旁的 +。

開始日期。 工作或步驟啟動的日期和時間。

執行時期。 執行工作或步驟所花費的時間。請注意下列重要事項：此欄位中的值不一定表示成功。狀態直欄說明工作是否順利執行。

使用者。 最後排程工作的使用者。

工作歷程視圖中的空白儲存格

如果沒有標籤套用至工作，則對應標籤欄位是空白的。針對狀態、開始時間和執行時期欄位，空白儲存格指出尚未執行工作。

取消工作

您可以在工作執行時取消工作。請務必注意取消工作與刪除工作不相同。取消只會停止執行中的工作。取消不會從內容儲存庫中移除工作。

重要：必須為您指派排程動作，才能取消工作。

如果您取消包含關係的工作，則關係將失效。例如，假設您的工作包含步驟 A 和步驟 B，且它們由循序連接器連接。如果您在步驟 A 執行時取消工作，則將不會執行步驟 B。此處理程序適用於所有關係連接器，包括失敗連接器。

若要取消工作：

1. 在「工作歷程」表格中，選取您想要取消的工作。所選取工作的工作狀態應該是執行中。
2. 按一下**停止所選取執行中工作**圖示。

註：在 Windows 上，如果取消執行外部程式或 Script（例如 Python Script）的一般工作步驟，將不會取消 Script 的執行。這是 Windows 上的 JDK 限制。您可能需要在 IBM SPSS Collaboration and Deployment Services 外部手動停止 Script。

檢視工作結果

如果結果可用，則表格中的工作步驟下面會顯示個別列。每列都包含儲存結果的路徑。對於某些應用程式，如 IBM SPSS Modeler，按兩下結果路徑會啟動 IBM SPSS Modeler 用戶端並顯示結果。

系統可以開啟任何已寫回 IBM SPSS Collaboration and Deployment Services 儲存庫的結果檔案。如果該檔案類型在 IBM SPSS Deployment Manager 中具有對應的編輯器（例如，HTML、文字、影像檔），則系統會在 IBM SPSS Deployment Manager 中開啟該檔案。如果檔案路徑前面帶有機器名稱，則 IBM SPSS Deployment Manager 將不使用任何編輯器顯示該檔案，而是呼叫作業系統開啟該檔案。

檢視工作日誌

工作歷程表包括整體工作以及工作中步驟的日誌。這些日誌是由系統產生的，無法進行修改。請注意，某些類型的步驟不會產生日誌。

在表格中，整體日誌顯示在對應於工作名稱的子標題下面。此日誌包含與整個工作相關的資訊，例如是否已刪除剩餘構件。所有工作變數使用的值也顯示在此日誌中。

如果工作步驟具有日誌，則也可從工作歷程表中存取該日誌。工作步驟日誌顯示在對應於工作步驟名稱的子標題下面，並且只與對應的步驟相關。如果工作包含的多個步驟均產生日誌，則這些日誌顯示在表格中的每一個步驟下面。它們不是整個工作的日誌，也不是系統の日誌。

若要檢視日誌，請在對應於您要檢視之日誌的資料格「名稱」直欄中按兩下日誌。即會在個別編輯器中顯示該日誌。

模型管理視圖

模型結果摘要是在模型管理視圖中提供的。與工作歷程及工作排程視圖相似，模型管理表格會提供模型分析的相關資訊。

下列是可用的視圖：

- 模型評估
- 優勝盤查者

在每個視圖中提供的資訊，可能依模型類型而不同，是不可修改的。此外，過濾器可以用來進一步縮短模型管理視圖的結果。如需相關資訊，請參閱第 143 頁的『模型管理過濾器』主題。

若要選取特定的模型管理視圖，請執行下列動作：

1. 從**檢視功能表**中，選取：

顯示視圖 > 模型管理

即會出現「模型管理」標籤。

2. 從**伺服器**下拉清單中，選取伺服器名稱。
3. 從**類型**下拉清單中，選取視圖類型。選項包括模型評估或優勝盤查者。

附註：模型機型視圖會呈現儲存庫中所儲存 IBM SPSS Modeler 檔案的相關資訊。若要將這些檔案儲存在儲存庫中，IBM SPSS Collaboration and Deployment Services 環境必須包含 IBM SPSS Modeler 配接器。如需安裝配接器的相關資訊，請參閱 IBM SPSS Modeler 文件。

模型評估視圖

模型評估視圖說明模型評估評分分支的結果。此視圖設計為提供分支整體效能的一欄摘要。例如，此視圖說明分支是否為向上、向下趨勢，或保持相同。在模型評估視圖中，工作可能出現多次。針對包含模型評估評分分支工作的每一個含標籤的版本，都會出現一個項目。

「模型評估」視圖包含下列資訊。

- **評分分支。** 包含評分節點的分支。
- **檔案。** 包含評分分支的檔案。
- **版本。** 用來產生結果之檔案的版本。
- **索引。** 百分比值。索引值旁邊的彩色圓圈對應於工作步驟之「一般」標籤中指定的效能的臨界值（例如，良好、更好、差）。例如，紅色圓圈指出索引值在最低執行範圍內。
- **趨勢。** 模型中的百分比變更。箭頭指出趨勢向上還是向下。如果趨勢是 0.00，則會顯示一個水平軸，代表無變更。首次執行檔案時，趨勢欄位是空白的。
- **作者。** 檔案的作者。
- **類型。** 分析的類型。範例包括增益和精確度。
- **資料。** 用於來源節點的實際資料。該值取決於來源節點類型。例如，若為 ODBC 節點，該值是 DSN 名稱。若為「變數檔案」節點，該值是檔名。
- **工作。** 參照檔案的工作。
- **工作版本。** 用於分析模型的工作版本。
- **前次成功執行。** 最近成功執行工作的日期和時間。所有模型評估視圖都僅顯示最近成功執行的工作的資訊。完整工作歷程（包括任何先前執行的工作或失敗的工作）位於工作歷程視圖中。如需相關資訊，請參閱主題第 137 頁的『工作歷程視圖』。

優勝盤查者視圖

「優勝盤查者」視圖會說明檔案，其與「優勝盤查者」工作步驟內另一個檔案做比較。包含評分分支的檔案，其應為最有效的分支，會指定為優勝。優勝檔案作為「優勝盤查者」視圖的最上列出現。若要查看「優勝盤查者」工作步驟中分析的所有分支，請簡單地展開樹狀結構。

請注意下列重要事項：清單中的其中一個評分分支指定為優勝。然後，根據在優勝盤查者工作步驟的「優勝」標籤上指定的參數，重新命名優勝檔案。因此，更改檔名會出現在最上列中。

「優勝盤查者」表格包含下列資訊。

- **優勝。** 優勝盤查者檔案圍繞優勝而組織。為此，引入一組優勝盤查者檔案的第一行包含優勝檔案的名稱和路徑資訊。優勝下面的檔案是盤查者檔案。
- **是副本。** 此直欄指出優勝盤查者檔案現行集的第一列中列出的優勝檔案，是否為獲勝檔案的副本（獲勝檔案以「索引」直欄中的星號指定）。如果此欄位中出現是，則會在第一列中顯示優勝檔案。依預設，「IBM SPSS Deployment Manager」會製作獲勝優勝檔案的副本。當建立或編輯優勝盤查者工作步驟時，可以停用此設定。如果清除複製優勝檔案的選項，則獲勝的優勝檔案會顯示在串流名稱下第一列中。
- **檔案。** 包含評分分支的檔案。
- **版本。** 用來產生結果之檔案的版本。
- **索引。** 百分比值。如果星號出現在「索引」直欄旁，則此檔案是優勝盤查者分析中的獲勝檔案。

- **趨勢。**模型中的百分比變更。箭頭指出趨勢向上還是向下。如果趨勢是 0.00，則會顯示一個水平軸，代表無變更。首次執行檔案時，趨勢欄位是空白的。
- **作者。**檔案的作者。
- **類型。**分析的類型。範例包括增益和精確度。
- **來源。**提供資料給評分分支的來源節點名稱。這可能不是在檔案中定義的原始來源節點。對於「優勝盤查者」步驟，可能使用任何盤查者的來源節點。直欄值包括的檔名在節點名稱之前包含來源節點作為字首，以識別所使用來源節點的位置。
- **資料。**用於來源節點的實際資料。該值取決於來源節點類型。例如，若為 ODBC 節點，該值是 DSN 名稱。若為「變數檔案」節點，該值是檔名。
- **工作。**參照檔案的工作。
- **工作版本。**用於分析模型的工作版本。
- **工作步驟。**參照檔案的工作步驟名稱。
- **前次成功執行。**最近成功執行工作的日期和時間。所有模型評估視圖都僅顯示最近成功執行的工作的資訊。完整工作歷程（包括任何先前執行的工作或失敗的工作）位於工作歷程視圖中。如需相關資訊，請參閱主題第 137 頁的『工作歷程視圖』。

預測器視圖

優勝盤查者和模型評估檔案，都使用預測器來產生結果。預測器是可用作模型輸入的變數。通常，模型包含多個預測器。預測器已評估，然後根據其與結果的相關性進行分級。

若要檢視「預測器」表格，請執行下列動作：

1. 在「內容瀏覽器」中，選取物件。
2. 從檢視功能表中，選取：

顯示視圖 > 預測器

即會出現「預測器」表格。

預測器有效性表格包含下列資訊。部分參數套用在預測器層次上。表格中的其他直欄套用至整個檔案。

預測器層次資訊

名稱。 預測器名稱。預測器是依檔案組織的。因此，第一行引入預測器集，其包含檔名及路徑資訊。

來源。用於取得預測器的資料來源。

值。預測器的值。

分級。預測器的分級。預測器是以級別遞減順序列出的。預測器的分級對應於其在模型內的重要性。比如說，如果家庭收入的預測器列在清單第一位，則針對此模型，家庭收入的層次是與正向回應最相關聯的層次。

檔案層次資訊

版本。用來產生結果之檔案的版本。

作者。檔案的作者。

工作。參照檔案的工作。

前次成功執行。最近成功執行工作的日期和時間。所有模型評估視圖都僅顯示最近成功執行的工作的資訊。完整工作歷程（包括任何先前執行的工作或失敗的工作）位於工作歷程視圖中。如需相關資訊，請參閱主題第 137 頁的『工作歷程視圖』。

註：「預測器」視圖會的相關資訊儲存庫中所儲存 IBM SPSS Modeler 檔案的相關資訊。若要將這些檔案儲存在儲存庫中，IBM SPSS Collaboration and Deployment Services 環境必須包含 IBM SPSS Modeler 配接器。如需安裝配接器的相關資訊，請參閱 IBM SPSS Modeler 文件。

過濾器

任何可用的視圖都可以進行過濾，以減少顯示在視圖表格中的結果數目。儘管部分過濾選項在所有視圖中都存在，但特定的過濾參數可能依視圖類型而不同。多個過濾器可以同步使用。例如，工作過濾器通常與其他過濾器一起使用。

依預設，會停用過濾。一旦啟用過濾，則過濾工作歷程的能力在整個 IBM SPSS Deployment Manager 階段作業中都持續存在。此外，過濾器設定會跨伺服器連線持續存在。例如，如果已啟用過濾，且伺服器選項從伺服器 A 變更為伺服器 B，則針對伺服器 A 所建立的過濾器設定，會針對伺服器 B 而持續存在。

所有狀態視圖中都存在的過濾器

下列過濾器在所有視圖中都存在：

工作。顯示在視圖表格中的工作可限制為下列內容：

- **工作編輯器中選取的工作。**過濾表格，以便只顯示目前所選取工作的資訊。
- **使用者定義的工作。**用來依名稱搜尋工作排程。選取瀏覽容許搜尋整個內容儲存庫。

版本標籤。將清單限制為包含指定版本標籤的物件。通常，此選項與另一個過濾器一起使用。例如，如果選擇版本標籤 *LATEST*，但沒有對應的工作過濾器，則儲存庫中的每個工作都會顯示在工作儲存庫中，因為任何工作的現行版本都隱含地含有標籤 *LATEST*。對於模型管理過濾器，結果可能受到工作版本標籤或檔案版本標籤的限制。

工作排程過濾器

若要存取工作排程過濾器，請按一下工作排程視圖中的**過濾器**按鈕。

啟用過濾。如果之前尚未啟用過濾，請選取**啟用過濾**勾選框。

可以根據下列任何準則來過濾工作排程：

工作。出現在工作排程中的工作可以限制為下列內容：

- **工作編輯器中的選定工作。**過濾工作排程表格，以便僅出現目前所選取工作的歷程。
- **使用者定義的工作。**用來依名稱搜尋工作排程。選取瀏覽，將允許搜尋整個內容儲存庫。

版本標籤。將清單縮短為包含所指定版本標籤的工作。通常，此選項會與工作過濾器一起使用。例如，如果選擇版本標籤 *LATEST*，且沒有對應的工作過濾器，則儲存庫中的每個工作都將出現在工作排程中，因為任何工作的現行版本都隱含地含有標籤 *LATEST*。

前次執行狀態。將清單縮短為包含所選取狀態的工作。可以指定下列狀態選項：

- 成功
- 失敗
- 已取消

排程類型 啟用依排程類型（訊息型或時間型）的過濾。

- **時間型欄位**。選取該選項可讓您指定過濾時間型排程的準則。此項會將視圖限制為在指定的時間間隔內，具有下一次啟動時間的排程。

表 14. 時間型過濾選項

欄位	說明
相對時段	與現行日期相對的有限時段。您可以使用下列選項： <ul style="list-style-type: none"> • 現行日期 • 本週 • 現行月份 • 現行季度 • 現行年份 • 最近 30 天 • 最近 3 個月 • 最近 6 個月 • 最近 9 個月
絕對時段	特定日期型的時間範圍。必須提供有效的範圍，例如結束日期必須等於或大於開始日期。

- **訊息型欄位**。選取該選項可讓您指定過濾訊息型排程的下列準則：

表 15. 訊息型過濾選項

欄位	說明
訊息網域	基於對應訊息的 JMS 主題過濾排程。
訊息文字	基於對應 JMS 文字訊息的文字過濾排程。
訊息選取元	基於訊息標頭的內容（例如 NewsType='Sports' 或 NewsType='Business'）過濾排程

工作歷程過濾器

若要存取工作歷程過濾器，請按一下工作歷程檢視中的過濾器按鈕。

啟用過濾。如果之前尚未啟用過濾，請選取啟用過濾勾選框。

可以根據任何下列準則來過濾工作歷程：

工作。出現在工作歷程中的工作可以限制為下列內容：

- **工作編輯器中選取的工作**。過濾工作歷程表，以便只會出現目前所選取工作的歷程。
- **使用者定義工作**。用來依名稱搜尋工作歷程。選取瀏覽，將允許搜尋整個內容儲存庫。

版本標籤。將清單縮短為包含所指定版本標籤的工作。通常，此選項會與工作過濾器一起使用。比如說，如果選擇版本標籤 *LATEST*，且沒有對應的工作過濾器，則儲存庫中的每個工作都將出現在工作歷程中，因為任何工作的現行版本都隱含地含有標籤 *LATEST*。

前次執行狀態。將清單縮短為包含所選取狀態的工作。可以指定下列狀態選項：

- 順利
- 失敗

- 已取消

執行的模式。依執行的模式縮短清單。有效值包括：

- 已排程 - 先前已排程且在指定日期和時間自動執行的工作。
- 手動 - 使用現在執行工作手動執行的工作。
- 已提交 - 已提交以由外部來源執行的工作。

開始日期。根據工作的啟動日期，縮短工作歷程清單。可以指定相對或絕對時段。

- **相對時段。**與現行日期相對的有限時段。以下選項可用：
 - 今天
 - 本週
 - 本月
 - 本季度
 - 本年
 - 最近 30 天
 - 最近 3 個月
 - 最近 6 個月
 - 最近 9 個月
- **絕對時段。**基於特定日期的時間範圍。必須提供有效的範圍，例如結束日期必須等於或大於開始日期。

模型管理過濾器

顯示在模型管理視圖中的結果可以根據下列準則進行過濾。

趨勢。顯示在模型管理視圖中的趨勢可以限制為下列內容：

- **方向。**顯示具有相同趨勢方向的結果。例如，您可以將視圖限制為所有結果都趨勢向上。
- **值。**百分比變更的範圍。必須指定百分比下限及上限。

檔案。將結果限制為特定檔案中所包含的評分分支。

索引。百分比值。必須指定百分比下限及上限。

評估類型。有效值包括增益、精確度及鑑定。

資料。用於來源節點的資料

模型執行日期。評分分支的執行日期範圍。請指定範圍的開始及結束日期。

伺服器狀態視圖

伺服器及伺服器叢集的狀態在「伺服器狀態」視圖中可用。此視圖提供您具有許可權之伺服器及伺服器叢集的相關 meta 資料。

從伺服器狀態表格中無法修改資訊。伺服器或伺服器叢集配置的任何修改，都必須在資源定義資料夾中完成。如需相關資訊，請參閱第 49 頁的第 7 章，『資源定義』主題。

若要檢視伺服器的狀態，請從**伺服器**下拉清單中，選取伺服器。即會出現伺服器清單。

伺服器狀態包含下列資訊：

主機。 伺服器的主機名稱。

埠。 伺服器的埠號。

類型。 伺服器的類型；範例包括 *IBM SPSS Statistics* 伺服器、*IBM SPSS Modeler* 伺服器、遠端處理程序伺服器 及叢集。

啟動時間。 前次啟動伺服器的最新日期和時間。

狀態。 伺服器的狀態，例如執行中。

連線。 進入伺服器的連線數目。

加權。 伺服器叢集內伺服器的加權。

依叢集檢視伺服器。 依預設，伺服器狀態表格包含伺服器清單。若要檢視依叢集組織的伺服器，請按一下顯示叢集圖示。針對伺服器叢集，主機資料格是空白的。若要檢視叢集內的伺服器，請按一下 **+** 號展開清單。叢集內每一個伺服器的主機名稱出現在表格內。

設定更新頻率

依預設，伺服器狀態視圖不會自動重新整理。若要修改更新頻率，請執行下列動作：

1. 從更新頻率下拉清單中，選取更新頻率增量--例如，15 分鐘。

第 14 章 通知及訂閱

IBM SPSS Collaboration and Deployment Services 提供通知及訂閱的機制，可保持通知使用者處理結果之 IBM SPSS Collaboration and Deployment Services 儲存庫 物件及工作的變更。

通知及訂閱會在發生對應事件時，產生電子郵件訊息、RSS 訊息饋送 或 JMS (Java 傳訊服務) 訊息。當 IBM SPSS Collaboration and Deployment Services 儲存庫 物件的訂閱是由系統使用者針對自己定義時，可以針對多個收件者定義通知。

在匯出及匯入 IBM SPSS Collaboration and Deployment Services 儲存庫 內容時，會保留通知及訂閱。

通知

針對 IBM SPSS Collaboration and Deployment Services 儲存庫 內容及處理事件的變更，可以定義通知。

檔案通知是由建立新的檔案及工作版本觸發的。資料夾通知是由資料夾內容變更觸發的，例如新增檔案、建立新的檔案及工作版本，以及建立子資料夾。針對單一物件，或針對多個儲存庫物件，可以修改或移除已現有的通知。如需相關資訊，請參閱第 146 頁的『內容通知』主題。

特殊類型的通知為內容標籤事件的通知。這些通知是在特定標籤套用至 IBM SPSS Collaboration and Deployment Services 儲存庫 物件觸發的。如需相關資訊，請參閱第 147 頁的『標籤事件通知』主題。

也可以針對工作處理事件定義通知，例如工作及工作步驟成功及失敗。如需相關資訊，請參閱『工作成功及失敗通知』、第 146 頁的『工作步驟通知』 及 第 147 頁的『基於模型評估回覆碼的通知』。

使用者必須已透過角色指派對應的動作，來定義通知。

工作成功及失敗通知

IBM SPSS Collaboration and Deployment Services 儲存庫 提供的功能可傳送工作成功或失敗的電子郵件通知訊息。

若要顯示工作通知，請執行下列動作：

1. 開啟工作。
2. 按一下**通知**標籤。「成功的通知」和「失敗的通知」欄位，會顯示針對每一種類型的通知所定義的收件者數目。

若要顯示通知收件者清單，請將滑鼠指標放置在「更新」按鈕上。

若要指定或更新工作通知，請執行下列動作：

1. 在**通知**標籤上，按一下通知類型旁的**更新**。此時會顯示「通知」對話框。
2. 指定通知傳送者及收件者，並在必要時自訂訊息。如需相關資訊，請參閱第 147 頁的『通知設定』主題。
3. 儲存工作。

註：也可以將工作的通知定義為內容儲存庫物件。建立新版本的工作時，將會觸發此類通知。如需相關資訊，請參閱第 146 頁的『內容通知』主題。例如，針對工作或工作步驟定義工作成功或失敗通知，會建立新版本的工作，隨後會觸發變更通知。

工作步驟通知

IBM SPSS Collaboration and Deployment Services 儲存庫 能夠設定個別工作步驟，以及工作的成功及失敗通知。

工作步驟通知的特殊案例是個別疊代的成功及失敗通知；此類通知只可以針對反覆工作步驟進行定義。

若要顯示工作步驟通知，請執行下列動作：

1. 開啟工作。
2. 選取工作步驟。
3. 按一下**通知**標籤。「成功的通知」和「失敗的通知」欄位，會顯示針對每一種類型的通知所定義的收件者數目。

若要顯示通知收件者清單，請將滑鼠指標放置在「更新」按鈕上。

若要指定或更新工作步驟通知，請執行下列動作：

1. 在**通知**標籤上，按一下通知類型旁的**更新**。此時會顯示「通知」對話框。
2. 請指定通知傳送者及收件者，並在必要時自訂訊息。如需相關資訊，請參閱第 147 頁的『通知設定』主題。
3. 儲存工作。

內容通知

內容通知會通知使用者對 IBM SPSS Collaboration and Deployment Services 儲存庫 物件（例如建立新版檔案和工作）和資料夾結構（例如建立新的子資料夾）的變更。可以為單一物件或同步選取的多個物件定義內容通知。

若要定義或修改檔案或工作通知：

1. 用滑鼠右鍵按一下檔案或工作名稱，並選擇**通知**。若要選取多個物件，請按住 Shift 或 Ctrl 鍵。此時會顯示「通知」對話框。
2. 在「通知」對話框中，指定寄件者和收件者，根據需要自訂訊息，並針對資料夾通知，指出資料夾選項。如需相關資訊，請參閱第 147 頁的『通知設定』主題。

若要定義或修改資料夾通知：

1. 用滑鼠右鍵按一下資料夾名稱並選擇**通知**，然後按一下**資料夾事件**，以定義資料夾結構事件的通知，或者按一下**資料夾內容事件**，以定義資料夾中物件變更的通知。
2. 在「通知」對話框中，指定寄件者、收件者，根據需要自訂訊息，並針對資料夾通知，指出資料夾選項。如需相關資訊，請參閱第 147 頁的『通知設定』主題。

若要移除內容通知：

1. 用滑鼠右鍵按一下檔案、工作或資料夾名稱，並選擇**通知**。此時會顯示「通知」對話框。也會針對同步選取的多個物件移除內容通知。若要選取多個物件，請按住 Shift 或 Ctrl 鍵。
2. 在「通知」對話框中，按一下**移除通知**。如需相關資訊，請參閱第 147 頁的『通知設定』主題。

註：

- 如果同步選取不同類型的物件（例如，檔案和資料夾、資料夾和工作），則**通知**選項無法使用。
- IBM SPSS Collaboration and Deployment Services 工作不能在 IBM SPSS Deployment Manager 外部開啟。如果已定義工作的內容通知，則強烈建議修改通知設定以移除工作的超鏈結，因為它不能在 Web 瀏覽器中開啟。如需相關資訊，請參閱第 149 頁的『自訂通知訊息』主題。

- 如果您匯入先前已匯出的檔案和資料夾，則不會傳送任何匯入事件的通知。

基於模型評估回覆碼的通知

可以設定通知以監視特定模型評估結果。以下是通知可能基於模型評估回覆碼時的範例：

- 可以基於模型評估的特定結果來設定通知。例如，如果模型評估分析傳回的結果小於 0.85，則可以將通知傳送至預先定義的收件者清單。
- 可以基於模型評估工作的交通號誌燈層次來設定通知。例如，如果結果是紅色，則可以傳送通知。此外，可以對每一個交通號誌燈層次的不同電子郵件收件者設定多個通知規則。

標籤事件通知

IBM SPSS Collaboration and Deployment Services 儲存庫 可讓您設定標籤事件的通知。

例如，分析師可以設定正式作業標籤，在標籤套用至工作時通知儲存庫管理者，從而後續工作可以升級至正式作業狀態。標籤事件通知可以限制為特定內容類型，例如儲存庫工作或 SPSS Statistics 檔案。

若要存取標籤事件通知，請在 IBM SPSS Deployment Manager 中用滑鼠右鍵按一下「內容儲存庫」(root) 資料夾，並選擇

通知 > 標籤事件...

即會顯示「標籤事件」對話框。對話框可讓您新增、變更及刪除標籤事件的通知。

若要新增標籤事件通知，請按一下**新增標籤事件**按鈕。指定通知傳送者及接受者、標籤及內容類型，並自訂訊息的主旨和內文（必要的話）。如需相關資訊，請參閱『通知設定』主題。

若要變更標籤事件通知，請選取標籤事件通知項目，並按一下**變更選取的標籤事件**按鈕。指定通知傳送者及接受者、標籤及內容類型，並自訂訊息的主旨和內文（必要的話）。如需相關資訊，請參閱『通知設定』主題。

若要刪除標籤事件通知，請選取標籤事件通知項目，並按一下**刪除選取的標籤事件**按鈕。

通知設定

通知設定（包括通知傳送者、接受者、訊息自訂作業及資料夾選項），是在「通知」對話框中進行指定。

傳送者。傳送者通知訊息的位址。欄位會移入儲存庫配置選項中的預設電子郵件位址。

接受者。通知接受者的清單。可以輸入位址，從受支援的電子郵件應用程式目錄清單中選取（例如 Lotus Notes），或從可用的 IBM SPSS Collaboration and Deployment Services 使用者選取。若要編輯某個位址，請在清單中按一下該位址旁邊的省略符號按鈕。清單也會指定修改的物件是否附加至每一個個別接受者的訊息中。如需相關資訊，請參閱第 149 頁的『通知訊息附件』主題。若要移除接受者，請按一下**刪除**。

主旨。通知訊息的主旨。依預設，欄位會移入與通知事件相關聯的預設範本。必要的話，請修改訊息主旨。如需相關資訊，請參閱第 149 頁的『自訂通知訊息』主題。

訊息。通知訊息的內文文字。欄位會移入與通知事件相關聯的預設範本。必要的話，修改訊息內文文字。如需相關資訊，請參閱第 149 頁的『自訂通知訊息』主題。

移除通知。按一下以移除通知。當選取多個物件時，按一下此按鈕將移除物件的所有通知。

套用至子資料夾。若為資料夾通知，將訂閱套用於子資料夾。

標籤。若為標籤事件通知，則為觸發通知的標籤。

僅當這些檔案類型發生變更時通知。若為資料夾及標籤事件通知，將通知限制為選取的檔案類型。例如，只能針對儲存庫工作或 IBM SPSS Statistics 檔案設定通知。按一下省略符號按鈕來開啟「檔案類型」對話框。即會開啟「檔案類型」對話框。按一下要選取或清除的檔案類型項目。使用 Ctrl 或 Shift 鍵來選取多個項目。選取所有檔案類型之後，按一下**確定**。

預覽。按一下以預覽通知訊息。如需相關資訊，請參閱第 150 頁的『通知訊息預覽』主題。

註：

- 當修改多個物件的通知時，接受者清單也會在電子郵件位址旁顯示一個數字，指出有多少所選取物件在其通知設定中具有接受者。針對具有不同通知設定的多個物件，具有各種值的欄位是空白的，並且由警示符號進行標示。當修改具有各種資料夾選項設定之多個資料夾的通知時，會使用綠色方形標記選項。
- 如果您使用「安全訂閱者」選項來選取通知接受者，則電子郵件通知不會傳送至 IBM SPSS Collaboration and Deployment Services 群組的成員。您必須選取個別使用者而不是群組，或者定義與 IBM SPSS Collaboration and Deployment Services 群組相關聯的發佈清單（並且 IBM SPSS Collaboration and Deployment Services 安全必須能夠擷取針對該群組定義的電子郵件位址）。

輸入通知接受者電子郵件位址

若要輸入接受者電子郵件位址，請在「通知」畫面上，按一下「接受者」欄位旁邊的省略符號按鈕，或按一下其旁邊的向下箭頭，然後選擇**電子郵件訂閱者**。此時會顯示「設定電子郵件」對話框。

電子郵件位址。通知接受者的電子郵件位址。位址字串必須包含一個 @ 字元，後面帶一個句點。

1. 輸入電子郵件位址。一次只能輸入一個位址。
2. 按一下**確定**。該位址即會顯示在「通知」對話框的「接受者」清單中。

從 Lotus Notes 選取通知收件者

若要新增來自 Lotus 的通知電子郵件位址，在「通知」對話框中，按一下「收件人」欄位旁的下移鍵，然後選擇 **Lotus 訂閱者**。系統將提示您輸入 Lotus Domino Server 認證，然後即會出現「Lotus 訂閱者」對話框。

1. 若要選取收件者，請強調顯示清單中的目錄項目，並按一下**收件人 ->**。位址會出現在「收件人->」欄位中。若要移除收件者，請在「收件人->」欄位中選取項目，並按一下**移除**。按一下全部移除來清除所有收件者。
2. 在已選取所有收件者之後，按一下**確定**。所選取收件者的電子郵件位址，會出現在「工作成功通知」對話框的「收件人」清單中。

從安全訂閱者中選取通知收件者

若要將通知傳送至 IBM SPSS Collaboration and Deployment Services 使用者或群組，請在「通知」對話框中，按一下「收件人」欄位旁邊的下移鍵，然後選擇**安全訂閱者**。此時會顯示「選取使用者或群組」對話框。

1. 從**選取提供者**下拉清單中，選取包含您的使用者及群組資訊的實體。
2. 在「搜尋」欄位中，鍵入要新增之使用者 ID 或群組的前幾個字母。若要搜尋所有可用的使用者 ID 及群組，請將此欄位留為空白。
3. 按一下**搜尋**。對應於您的搜尋的使用者及群組即會顯示在對話框中。
4. 從清單中選取一或多個使用者或群組。
5. 按一下**確定**。使用者或群組即會顯示在「通知」對話框的「收件人」欄位中。

若要接收電子郵件通知，使用者必須在其使用者喜好設定中或在受支援的系統（例如 LDAP）上，指定有效的電子郵件位址。

註：如果您使用「安全訂閱者」選項來選取通知收件者，則不會將電子郵件通知傳送至 IBM SPSS Collaboration and Deployment Services 群組的成員。您必須選取個別使用者而不是群組，或者定義與 IBM SPSS Collaboration and Deployment Services 群組相關聯的發佈清單（並且 IBM SPSS Collaboration and Deployment Services 安全必須能夠擷取針對該群組定義的電子郵件位址）。

如果管理者已授權使用者執行存取聯合供稿資訊來源動作，則他們也可以接收聯合供稿資訊來源（RSS/Atom 資訊來源）。針對給定的安全主體，將根據管理者為此主體或此主體所屬的任何安全群組建立的個別訂閱（如檔案訂閱）及通知（如工作完成事件及資料夾內容事件），個別聚集資訊來源。使用者必須經過鑑別，才能存取資訊來源。如果鑑別成功，並且已授權使用者執行存取聯合供稿資訊來源動作，則 IBM SPSS Collaboration and Deployment Services 將根據安全主體 ID 及安全群組聚集資訊來源。

如需 RSS 資訊來源的相關資訊，請參閱「IBM SPSS Collaboration and Deployment Services 部署入口網站」說明。

JMS 訂閱者

通知事件可以產生 JMS (Java 傳訊服務) 訊息，這些訊息會觸發內部 IBM SPSS Collaboration and Deployment Services 處理，以及外部應用程式。

例如，IBM SPSS Collaboration and Deployment Services 使用者可以針對 IBM SPSS Modeler 串流設定 JMS 通知，以在建立串流的新版本時，重新執行包括該串流的工作。為此，必須先建立 JMS 訊息網域。然後，針對指定訊息選取元中串流之資源 ID 的工作，必須設定訊息型排程。如需相關資訊，請參閱第 131 頁的『訊息型排程設定』主題。最後，必須根據在建立串流新版本時要觸發的 JMS 訂閱者，為 IBM SPSS Modeler 串流設定通知。

若要指定 JMS 訂閱者，請在「通知」對話框中，按一下「接受者」欄位旁邊的向下箭頭，然後選擇 **JMS 訂閱者**。此時會顯示「JMS 訂閱者」對話框。

訊息網域。訂閱者的 JMS 訊息網域。如需相關資訊，請參閱第 56 頁的『訊息網域』主題。

1. 選取訊息網域。針對給定的通知，只能選取一次訊息網域。若要定義新訊息網域，請按一下**新建...**
2. 按一下**確定**。JMS 訂閱者即會顯示在「通知」對話框的「接受者」清單中。

通知訊息附件

內容通知訊息可以包含檔案附件。如果針對檔案或工作通知指定附件，則新版本的檔案或工作會併入訊息。如果針對資料夾通知指定附件，則觸發資料夾通知（新的檔案或工作，或者新版本的現有檔案或工作）的物件會併入訊息。針對個別通知收件者分別指定附件。

若要將檔案附件併入通知訊息，請執行下列動作：

1. 在「收件人」清單中，按一下通知收件者旁的「附件」直欄，並從下拉清單選取是或否。

自訂通知訊息

可以針對個別通知自訂通知訊息。通知電子郵件訊息的主旨行及內文文字，是由指派給對應事件類型的預設訊息範本定義的。「通知」畫面的「主旨」及「訊息」欄位包含預設文字、變數內容值，以及 HTML 範本的格式化標記。如果使用不同傳送者、主旨，並內文文字欄位值選取多個物件，則欄位會顯示為空白。修改這些欄位的值，會將變更套用至所有選取的物件。

1. 若要變更主旨或訊息內文文字或格式化，請在對應欄位中鍵入變更。

如果變更 HTML 格式，則您必須確定變更是有效的。無效範本可能導致通知失敗。

2. 您可以使用內容輔助，來將系統內容變數值插入「發件人」欄位、訊息主旨或主體。如需相關資訊，請參閱第 10 頁的『輸入欄位內容輔助』主題。

3. 按一下**預覽**來顯示訊息。如果無法剖析範本，則會顯示錯誤訊息。如需相關資訊，請參閱『通知訊息預覽』主題。

針對特定的通知會儲存自訂的訊息。自訂個別通知的訊息不會變更預設範本。

附註：通知訊息的外觀及內容，也可以透過修改與通知事件關聯的預設範本來進行自訂。請聯絡 IBM SPSS Collaboration and Deployment Services 管理者來要求廣域範本變更。

通知訊息預覽

若要預覽通知畫面上的通知，請按一下**預覽**。此時會顯示「通知預覽」對話框。

預覽會顯示因將範本與範例值進行合併而產生的電子郵件訊息。預覽包括指定的寄件者與收件者位址，以及對訊息主旨、文字及格式所進行的自訂作業。如需相關資訊，請參閱第 149 頁的『自訂通知訊息』主題。如果由於無效格式而無法預覽自訂的訊息，則會顯示一則錯誤訊息。

訂閱

IBM SPSS Collaboration and Deployment Services 儲存庫 支援使用者訂閱 IBM SPSS Collaboration and Deployment Services 檔案及工作。與通知不同，訂閱由個別使用者自行定義。

當物件內容發生變更並且建立了新版本時，訂閱者會收到電子郵件訊息。電子郵件訊息中包含已變更儲存庫物件的 URL 鏈結或檔案附件。內容瀏覽器還提供管理個別物件之訂閱的能力。例如，當管理者必須移除從公司離職的使用者的訂閱時，此能力是必要的。管理者必須透過角色為使用者指派對應動作以訂閱內容及管理訂閱。

訂閱檔案

您可以訂閱檔案，並指定在檔案更新時，是否將檔案 URL 鏈結或檔案附件併入通知訊息中。

若要建立檔案訂閱，請用滑鼠右鍵按一下檔名，然後選擇**訂閱**。此時會顯示「建立所選取檔案的訂閱」對話框。

1. 如果尚未針對使用者設定預設電子郵件位址，請按一下**更新**。此時會顯示「設定使用者喜好設定」對話框。更新位址。如需相關資訊，請參閱第 151 頁的『訂閱電子郵件位址』主題。
2. 指定是否將檔案鏈結或附件併入電子郵件訊息中。
3. 按一下**確定**。

修改檔案訂閱及取消訂閱檔案

使用「修改所選取檔案的訂閱」對話框，可以修改訂閱設定或取消訂閱。

若要修改檔案或 IBM SPSS Collaboration and Deployment Services 儲存庫 工作的訂閱，或取消訂閱，請用滑鼠右鍵按一下檔名，然後選擇**訂閱**。此時會顯示「修改所選取檔案的訂閱」對話框。

電子郵件。訂閱者的電子郵件位址。

鏈結。將檔案的 URL 鏈結併入通知訊息中。

附件。將檔案附加至訊息。

依需要修改訂閱設定，然後按一下**確定**，或者按一下**取消訂閱**，以移除訂閱。

訂閱電子郵件位址

使用「設定電子郵件位址」對話框，可以變更訂閱的預設電子郵件位址。

若要變更訂閱的預設電子郵件位址，請在「建立/修改所選取檔案的訂閱」對話框中，按一下**更新**。此時會顯示「設定電子郵件位址」對話框。

電子郵件位址。使用者的電子郵件位址。位址字串必須包含一個 @ 字元和一個句點。將修改使用者的預設位址喜好設定，且所有現有訂閱都將使用新位址。如需相關資訊，請參閱第 39 頁的『訂閱接受者』主題。

註：使用目錄中的電子郵件位址選項僅可供由 Active Directory 及具有「區域置換」之 Active Directory 鑑別的使用者使用。依預設，會使用目錄中的電子郵件位址。

1. 輸入電子郵件位址或選取**使用目錄中的電子郵件位址**選項。
2. 按一下**確定**。該位址即會顯示在「通知」對話框的「接受者」清單中。

管理訂閱

若要管理儲存庫物件的訂閱，請用滑鼠右鍵按一下物件，並選擇**管理訂閱**。即會顯示「所選取資源的訂閱」對話框。

訂閱的清單會顯示使用者的名稱，以及訂閱遞送類型（鏈結或附件）。可以移除現有訂閱。

1. 選取訂閱。使用 **Ctrl** 鍵和 **Shift** 鍵來選取多個項目。
2. 按一下 **X** 按鈕。
3. 按一下**確定**。

遞送失敗

通知訊息遞送失敗

如果無法將通知電子郵件訊息遞送至指定的收件者，則會產生與下列內容類似的警告訊息。

您的訊息未到達部分或所有預期的收件人。

主旨：IBM SPSS Collaboration and Deployment Services：工作 ChurnAnalysis 失敗
傳送時間：2010 年 4 月 5 日下午 2:21

無法到達下列收件者：

jsmith@mycompany.com on 4/5/2010 2:21 PM

該電子郵件帳戶在已向其傳送此訊息的組織中不存在。
請檢查電子郵件位址，或者與收件者直接聯絡，以找出正確的位址。
<smtp.mycompany.com #5.1.1>

此訊息會傳送至在「通知」對話框的**寄件人**欄位中指出的位址。如果該位址無效，則會將訊息傳送至預設 IBM SPSS Collaboration and Deployment Services 管理者的位址。若要更正通知遞送方面的問題，請驗證是否已正確指定通知收件者。由於電子郵件伺服器設定、網路配置等，還可能發生通知遞送問題。如果通知遞送問題持續存在，請與系統管理者聯絡。

訂閱訊息遞送失敗

如果您未從已定義的訂閱收到訊息，請驗證是否已正確指定預設訂閱位址。如需相關資訊，請參閱第 39 頁的『訂閱接受者』主題。如果訂閱訊息遞送問題持續存在，請與 IBM SPSS Collaboration and Deployment Services 管理者聯絡。此外，還會透過系統產生的訊息，將任何遞送失敗通知給該管理者。

第 15 章 視覺化報告工作步驟

視覺化報告會以視覺化方式呈現資料來源中包含的資訊。報告通常是使用 IBM SPSS Visualization Designer 進行建立，後者提供進階視覺化環境，可讓使用者利用各種來源的資料，建立從基本業務圖到豐富的互動式表示法的圖形。在 IBM SPSS Visualization Designer 內，使用者可以存取並探索資料，以及定義圖形的結構和樣式。應用程式為視覺化規格和所產生圖形提供許多部署選項；例如，它們可以儲存於 IBM SPSS Collaboration and Deployment Services 儲存庫中。將圖形規格置於儲存庫中之後，它們可以根據需要與資料相關聯，隨需應變呈現，循環呈現，以及根據需要提供給應用程式和網頁。

若要將視覺化報告步驟新增至工作，請將 .viz 檔案從「內容瀏覽器」拖曳至工作畫布。但是，必須先定義視覺化報告步驟的數個內容，該步驟才能順利執行。這些內容可以分類為數個種類：

- 一般內容，如工作步驟名稱及報告的版本。
- 資料來源內容，包括報告及其認證所使用的資料來源。
- 類型內容，如報告類型是單一執行還是反覆運算式執行。
- 參數內容，如提示變數值。
- 結果內容，如輸出檔格式及位置。
- 清除內容，用於在工作執行時自動移動、刪除現有的輸出或使之到期。
- 通知內容，用於設定電子郵件通知。

視覺化報告步驟的一般內容

視覺化報告步驟的一般內容會識別在工作執行時所執行的項目。若要定義步驟的一般內容，請在開啟的工作中按一下該步驟。按一下一般標籤，以檢視或編輯步驟內容。

工作步驟名稱。 鍵入步驟的名稱。預設名稱會將 `_step` 字尾附加至檔名。

報告定義。 顯示用於步驟之報告的位置。

版本標籤。 使用下拉清單選取提交以進行處理之報告的版本。

視覺化報告步驟的資料來源

視覺化報告支援各種輸入資料來源，包括：

- 定界文字檔案
- IBM SPSS Statistics 資料檔案 (.sav)
- 維度資料模型
- JDBC 來源

基於檔案的資料來源可以存取儲存在檔案系統上或 IBM SPSS Collaboration and Deployment Services 儲存庫中的檔案。針對基於報告或 JDBC 的資料來源，您需要指定資料來源登入認證才能存取資料。若要定義資料來源登入認證，請在開啟的工作中按一下該步驟。按一下資料來源標籤，以檢視或編輯資料來源認證。

視覺化報告步驟的類型

若要定義報告類型內容，請在開啟的工作中按一下視覺化報告步驟。按一下**類型**標籤，以檢視或編輯步驟內容。

在**類型**標籤上，選取報告步驟的報告類型。

單一。執行一次並傳回單一輸出檔。如果該報告包含變數，您可以在**參數**標籤上指定提示變數的值（如需相關資訊，請參閱『視覺化報告步驟的參數』）。在執行時期，報告會根據指定的變數值產生輸出。

視覺化報告步驟的參數

報告資料來源可能包含需要指派的值以進行正確處理的變數或提示。在執行時期，報告會根據指定的提示變數值產生輸出。可供選取的提示變數數目取決於原始檔中的提示數目，以及在建立該檔案時用於定義那些提示的選項。僅當您的原始檔包含提示時，您才能指派提示變數。

若要定義提示變數，請在開啟的工作中按一下報告步驟。按一下**參數**標籤，以檢視或編輯步驟內容。

將游標置於「指派」直欄中，按一下該直欄邊緣的按鈕。此時會顯示「提示變數值」對話框。選取要用於報告的變數值。如果在執行時期此提示變數不需要任何值，並且您不想根據此提示值（通常指的是空值）限制報告結果，請選取 **N**。

視覺化報告步驟的結果

執行報告步驟時會產生報告輸出。若要定義此輸出的內容，請在開啟的工作中按一下報告步驟。按一下**結果**標籤，以檢視或編輯步驟內容。

檔名。定義結果的檔名。您可以將變數插入檔案輸出名稱及各種其他欄位中。若要插入變數，請將游標定位在檔名欄位的目標位置，鍵入 **\$**，然後從下拉清單中選取一或多個值。這些變數可以協助使用者區分結果輸出。您可以針對諸如日期或時間之類的資訊插入變數。當報告按排程執行時，會將變數資訊插入輸出檔名稱中。例如，如果您讓排定的報告每日執行一次，則使用者可能在確定他們所檢視的資訊方面遇到問題。新增日期變數會在執行時期將現行日期插入檔名中，以指示報告的執行日期。如需相關資訊，請參閱第 10 頁的『輸入欄位內容輔助』。

位置。透過鍵入路徑或按一下**瀏覽**，定義要在其中儲存結果的位置。此時將顯示「結果位置」對話框。如果指定的資料夾不存在，則會在執行時期自動建立該資料夾。若要插入變數，以在執行時期將日期或時間附加至資料夾名稱，請參閱第 10 頁的『輸入欄位內容輔助』。

格式。選取報告步驟輸出的檔案格式。例如，選取 **PDF** 以產生「可攜式文件格式」(*.pdf) 輸出。

許可權。透過按一下**瀏覽**，定義對結果的存取權。此時將顯示「輸出許可權」對話框。如需相關資訊，請參閱主題第 31 頁的『修改許可權』。

Meta 資料。透過按一下**瀏覽**，定義結果的輸出內容。此時將顯示「輸出內容」對話框。請參閱第 127 頁的『輸出檔 meta 資料』。

維度。透過指定輸出高度與寬度的值，定義所產生之視覺化輸出的大小。或者，選取**使用預設維度**，以接受預設輸出大小。

視覺化報告步驟的清除

若要在工作執行時定義用於清除現有輸出的選項，請在開啟的工作中選取工作步驟。按一下**清除**標籤，以檢視或編輯步驟的清除選項。

您應在每次建立新的工作步驟時指定清除選項，然後稍後再依需要停用或啟用清除。

重要：僅當儲存至儲存庫時，才會套用清除選項。

從下列選項中進行選擇。

- **無清除。**前次執行現行工作所產生的輸出檔保持完整。
- **清除選項**
 - **刪除。**前次執行現行工作所產生的輸出檔將被刪除（即使已將它們移至儲存庫中的不同資料夾）。
 - **到期。**前次執行現行工作所產生的輸出檔將會過期。如需相關資訊，請參閱第 35 頁的『使用到期日及過期檔案』主題。
 - **移至。**前次執行現行工作所產生的輸出檔將移至不同的資料夾。按一下**瀏覽**，或者針對舊的輸出檔鍵入目標資料夾。如果**移至**資料夾中已存在同名的檔案，則將改寫該檔案。如果指定的資料夾不存在，則將在清除處理程序期間自動建立該資料夾。若要在執行時期插入變數，以將日期 `yy` 或時間附加至檔名，請參閱第 10 頁的『輸入欄位內容輔助』。
- **套用至清除版本的標籤**
 - **無標籤。**選取此選項，以指定未將任何標籤套用至移動的輸出。
 - **指定標籤。**選取此選項，以指定要套用至移動輸出的新標籤。
 - **選取標籤。**選取此選項，以選取要套用至移動輸出的現有標籤。
- **關於清除錯誤**
 - **停止清除，不執行工作，標示為失敗。**如果在嘗試清除時工作出現錯誤，而您想讓該工作立即失敗，請選取此選項。
 - **繼續清除並執行工作。**如果在嘗試清除時工作出現錯誤，而您想讓該工作保持執行中，請選取此選項。如果工作順利執行，則清除錯誤不會觸發失敗的工作歷程訊息。
 - **繼續清除，執行工作，標示為失敗。**如果在嘗試清除時工作出現錯誤，而您想讓該工作保持執行中，請選取此選項。如果工作順利執行，則清除錯誤將觸發失敗的工作歷程訊息。

視覺化報告步驟的通知

若要定義電子郵件通知內容，請按一下開啟工作中的產生報告步驟。按一下**通知**標籤來檢視或編輯步驟內容。

如需通知的詳細資訊，請參閱第 146 頁的『工作步驟通知』。

第 16 章 SAS® 工作步驟

SAS 步驟將 SAS 語法提交至 SAS 執行伺服器。此伺服器對應於從指令行執行 SAS，其使用呼叫選項來控制處理。

步驟輸出由詳述處理歷程的日誌檔及包含程序結果的文字清單檔組成。可在語法中使用「輸出遞送系統 (ODS)」來產生 HTML 結果。

若要將 SAS 步驟新增至工作，請將 SAS 語法檔從內容瀏覽器拖至工作畫布。但是，必須定義 SAS 步驟的數個內容，才能順利執行步驟。這些內容可以分為兩類：

- 一般內容，如用於處理步驟的執行伺服器
- 結果內容，如輸出格式及位置

SAS 步驟的一般內容

SAS 步驟的一般內容會指定在工作執行時開始執行的項目，以及哪些伺服器將處理步驟。若要定義 SAS 步驟的一般內容，請在開啟的工作中按一下該步驟。按一下一般標籤，以檢視或編輯步驟內容。

工作步驟名稱。 鍵入步驟的名稱。預設名稱會將 `_step` 字尾附加至檔名。

物件版本。 使用下拉清單選取提交至執行伺服器之檔案的版本。

其他引數。 定義在執行工作時傳遞至 SAS 執行伺服器的選用系統選項。

警告表示式。 定義「條件式」連接器所連接工作步驟的警告。警告表示式（例如 `completion_code`、`warning` 或 `success`）必須是小寫。

若要使用警告表示式：

1. 連接兩個工作步驟與「條件式」連接器。在條件式連接器的表示式欄位，輸入 `warning==true`。
2. 導覽至母項工作步驟的「一般」標籤。
3. 在警告表示式欄位中，指定警告碼 -- 例如，`completion_code==18`。此表示式會置換預設的警告碼（如果有的話）。

當工作執行時，系統將執行母項工作步驟。然後系統將評估 `warning==true` 的條件。如果為 `true`，系統將查看所指定的警告表示式及判斷是否符合條件。如果符合警告表示式中所指定的條件，則系統會繼續執行下一個工作步驟。

針對 SAS 工作步驟，預設完成碼是 `completion_code==1`。

附註：如果 SAS 工作步驟因未正確定義 SAS 執行伺服器而失敗，並且使用預設警告程式碼 1，則工作步驟狀態在「歷程」表中將仍顯示為成功。這是由於 Windows 警告程式碼 1（找不到可執行路徑）與 SAS 預設警告程式碼值之間存在衝突。

SAS 伺服器。 使用下拉清單選取一個 SAS 伺服器，以處理該步驟。該清單包含目前配置用來執行 SAS 步驟的所有伺服器。若要將伺服器新增至清單，請按一下新建。如需相關資訊，請參閱第 14 頁的『建立新內容伺服器連線』主題。

Remote Process Server。如果在管理 IBM SPSS Collaboration and Deployment Services 儲存庫的機器上未安裝 SAS，請使用下拉清單選取一個 IBM SPSS Collaboration and Deployment Services Remote Process Server，以處理該步驟。該清單包含目前配置為遠端處理程序伺服器的所有伺服器。需要將管理 SAS 的機器配置為遠端處理程序伺服器，並在 IBM SPSS Collaboration and Deployment Services 中也進行這樣定義。若要將伺服器新增至清單，請按一下新建。如需相關資訊，請參閱第 14 頁的『建立新內容伺服器連線』主題。

SAS 步驟的其他引數

SAS 工作步驟的其他引數清單對應於可在呼叫 SAS 時提供給執行檔的系統選項。

依預設，其他引數清單包括下列表格中所顯示的兩個選項。

表 16. 預設引數.

選項	說明
-NOSPLASH	在呼叫 SAS 執行伺服器時，暫停啟動畫面。
-\$NOSTATUSWIN	在呼叫 SAS 執行伺服器時，暫停狀態視窗。

其他選項可以新增至任何 SAS 工作步驟的此清單中。必須在每個選項的前面加上連字號。如需可用引數的完整清單，請參閱<http://v8doc.sas.com/sashtml/lrcon/z0928597.htm>上的 SAS 選項文件。

控制圖形輸出

SAS 步驟會建立圖形，且不使用 ODS 來將它們與 HTML 輸出一起儲存，這些步驟需要指定裝置驅動程式。

表 17. DEVICE 引數.

選項	說明
-DEVICE devicename	將 devicename 定義為 SAS/GRAPH® 輸出裝置驅動程式。

例如，

```
-DEVICE Jpeg
```

會定義 JPEG 驅動程式來建立圖形。除了 .jpeg 之外，通常用於匯出圖形的裝置包括 .bmp（位元映射）、.gif（gif 檔）及 .wmf（Windows meta 檔）。若要查看系統的可用裝置清單，請諮詢裝置型錄，以取得與步驟相關聯的 SAS 執行伺服器。

SAS 步驟的結果

執行 SAS 步驟時會產生兩個一般類型的結果：處理日誌及輸出清單檔案。若要針對這些結果定義內容，請在開啟的工作中按一下 SAS 步驟。按一下結果標籤，以檢視或編輯步驟內容。

名稱直欄會識別 SAS 步驟的不同結果類型。每個結果類型的內容包括：

檔名。透過按一下目標的資料格，然後鍵入新名稱，來指定結果檔案的名稱。

位置。透過按一下目標的「位置」資料格，定義要在其中儲存結果的位置。按一下所產生的省略符號按鈕，以指定位置。定義 SAS 結果的結果位置與定義 IBM SPSS Statistics 結果的結果位置完全相同。

許可權。透過按一下輸出目標的「許可權」資料格，定義結果檔案的存取權。按一下所產生的省略符號按鈕，以指定許可權。如需相關資訊，請參閱第 31 頁的『修改許可權』主題。

輸出清單檔案的內容對應於在「輸出」視窗中，透過直接在 SAS 環境中執行步驟語法而產生的輸出。雖然該語法可能會產生其他檔案（如匯出的資料檔或 PMML 模型檔），但是您無法使用 SAS 步驟定義那些檔案的內容。如果需要對這些檔案進行控制，請使用「一般」工作步驟，以執行 SAS 語法。

SAS 結果格式

日誌輸出及清單輸出都儲存為文字檔。透過在 SAS 程式檔案中併入 ODS 陳述式，可將清單儲存為 HTML。

使用 ODS 控制輸出格式時，如果將結果儲存至儲存庫，則該步驟產生的所有輸出檔會儲存至單一壓縮檔。該檔案的名稱對應於為「輸出目標」指定的名稱。

SAS/Graph® 結果

如果與步驟相關聯的 SAS 指令檔不使用 ODS 以 HTML 輸出儲存圖形，則該檔案必須併入用於匯出圖形輸出的適當語法。

1. 使用 FILENAME 建立對應於輸出目錄的 *fileref*。
2. 使用 GSFNAME 圖形選項將 *fileref* 指派給圖形串流。

例如，語法

```
FILENAME grout 'c:\graph_output';  
GOPTIONS GSFNAME=grout;
```

將 *c:\graph_output* 目錄用於圖形串流。若要使用現行工作目錄，請指定：

```
FILENAME grout '.';  
GOPTIONS GSFNAME=grout;
```

圖形檔案的格式視作為步驟的額外引數而指定的 -DEVICE 選項而定。如需相關資訊，請參閱主題第 158 頁的『控制圖形輸出』。

若要將步驟結果儲存至儲存庫，請使用現行工作目錄作為圖形串流的 *fileref*。IBM SPSS Deployment Manager 會將圖形輸出儲存至儲存庫中的單一壓縮檔內。若要個別儲存圖形檔案，請使用「一般」工作步驟來處理 SAS 語法。

範例 SAS 步驟

若要說明在工作中使用 SAS 步驟，這個範例會使用 SAS 來計算 IBM SPSS Statistics 範例中所介紹資料的敘述性輸出。

若要啟用 SAS 步驟來使用資料，會使用下列 IBM SPSS Statistics 語法將它轉換成 IBM SPSS Statistics 可攜式檔案：

```
GET FILE='C:\Program Files\data\tutorial\sample_files\customers_model.sav'.  
EXPORT OUTFILE='C:\data\customers_model.por'.
```

建立 IBM SPSS Statistics 指令檔 (sav2por.sps) 包含此語法，並儲存至「內容儲存庫」。建立新的工作，並將檔案拖曳至工作畫布。

按一下步驟以設定其內容。在「一般」標籤上，指定 IBM SPSS Statistics 執行伺服器以處理步驟。在「結果」標籤上按一下「輸出目標」的「位置」資料格，再按一下產生的省略符號按鈕，然後指定捨棄的位置。

這個步驟是要建立新的檔案；IBM SPSS Statistics 的輸出不令人感興趣。

如果 IBM SPSS Statistics 步驟順利執行，將會在伺服器上的 *C:\data* 目錄中建立檔案 *customers_model.por*。我們將使用檔案作為 SAS 步驟的輸入。請考量下列 SAS 語法：

```

FILENAME CUST DISK 'c:\data\customers_model.por';
LIBNAME CUST SPSS;
PROC FREQ DATA=CUST._FIRST_;
TABLES response*gender;
RUN;

```

這些指令會讀取 IBM SPSS Statistics 可攜式檔案至 SAS 資料視圖，及建立 *response* 和 *gender* 的交叉表。建立包含此語法的 SAS 指令檔，將它儲存在 *frequencies.sas* 中，並儲存至「內容儲存庫」。將檔案拖曳至包含 IBM SPSS Statistics 步驟的工作畫布。

執行 SAS 步驟取決於 IBM SPSS Statistics 步驟是否順利完成。若要施行此相依關係，我們會建立從 IBM SPSS Statistics 步驟至 SAS 步驟的傳遞關係。從工作選用區中選取「傳遞」工具，按一下 IBM SPSS Statistics 步驟，然後按一下 SAS 步驟。有了這個適當關係，*sav2por.sps* 步驟必須成功，才能呼叫 *frequencies.sas* 步驟。

按一下 SAS 步驟以定義其內容。在「一般」標籤上，選取 SAS 伺服器以處理步驟。在「結果」標籤上。按一下「輸出目標」的「位置」資料格以定義位置。按一下資料格中的省略符號按鈕，以存取「位置」對話框。在這個範例中，我們將結果儲存至儲存庫中的 *Trees* 資料夾。按一下**確定**以回到「結果」標籤。

儲存工作，按一下**立即執行工作**按鈕以執行工作。完成時，按 F5 鍵以重新整理「內容瀏覽器」。輸出及日誌檔都會出現在 *Trees* 資料夾中。

假設我們要在輸出中包括圖形。請考量修改下列語法：

```

FILENAME CUST DISK 'c:\data\customers_model.por';
LIBNAME CUST SPSS;
PROC FREQ DATA=CUST._FIRST_;
TABLES response*gender;
RUN;
FILENAME grout '.';
GOPTIONS GSFNAME=grout;
AXIS1
    label=('Frequency')
    MINOR=NONE
;
AXIS2
    label=('Response')
    MINOR=NONE
;
TITLE;
PROC gchart DATA=CUST._FIRST_;
    vbar3d response /
    GROUP=GENDER
DISCRETE
    RAXIS=AXIS1
    MAXIS=AXIS2
    AUTOREF
    SHAPE=Block
    PATTERNID=GROUP
    COUTLINE=BLACK
    FRAME
;
RUN;QUIT;
PROC gchart DATA=CUST._FIRST_;
    pie3d response /
    GROUP=GENDER
    NOLEGEND
    SLICE=OUTSIDE
    PERCENT=ARROW
    VALUE=NONE
    ACROSS=2
    COUTLINE=BLACK
;
RUN;QUIT;

```

這些指令會新增長條圖和圓餅圖至輸出，將這些圖匯出至 *fileref grout* 所定義的工作資料夾。建立包含此新語法的新檔案 *freq_chart.sas*，並新增至「內容儲存庫」。從工作畫布刪除 *frequencies.sas* 檔案並新增 *freq_chart.sas*。新增從 IBM SPSS Statistics 步驟至新 SAS 步驟的「傳遞」關係。

併入圖形需要其他系統選項來定義格式。按一下 SAS 步驟以修改內容，然後按一下「一般」標籤。

新增 `-DEVICE JPEG` 選項，以 JPG 格式來儲存圖形。儲存並執行工作。工作完成時，按 F5 鍵以重新整理「內容瀏覽器」。

Trees 資料夾中的檔案 *freq_chart.zip* 包含執行結果。列出的檔案包含 `FREQ` 程序的結果。JPG 檔案 *gchart.jpg* 和 *gchart1.jpg* 包含這兩個圖形。若要個別儲存這三個檔案，請使用「一般」工作步驟來處理 SAS 語法。

第 17 章 一般工作步驟

「一般」工作步驟提供使用 IBM SPSS Deployment Manager，排定一般執行檔處理程序的方法。這些處理程序可能包括執行檔或批次檔，並且通常使用指令行選項或交換器進行控制。

「一般」工作步驟可以存取儲存在儲存庫中的檔案。因此，所儲存的資料或模型檔可以充當處理程序的輸入。此外，「一般」工作步驟會對個別輸出檔提供控制。例如，透過這些步驟，可以將個別圖形儲存在儲存庫中。

若要將「一般」工作步驟新增至工作，請從工作選用區中選取「一般」工作工具，然後按一下工作畫布。但是，必須先定義該步驟的數個內容，該工作才能順利執行。這些內容可以分為三個種類：

- 一般內容，如要執行的指令
- 輸入檔內容，如用作指令輸入之檔案的位置
- 輸出檔內容，如由指令產生之檔案的位置

註：在 Windows 上，如果取消執行 Python Script 的一般工作步驟，將不會取消 Python Script 的執行。

一般工作步驟的一般內容

「一般」工作步驟的一般內容，會指定要執行的工作，以及要放置中間檔的目錄。

若要定義「一般」工作步驟的「一般」內容，請執行下列動作：

1. 按一下所開啟工作中的「一般」工作步驟。
2. 按一下「一般」標籤來檢視或編輯步驟內容。
 - **工作步驟名稱。** 鍵入步驟的名稱。
 - **反覆運算變數清單。** 如果工作步驟連接至反覆運算產生者工作步驟，請從下拉清單中選取反覆運算產生者的名稱。如需相關資訊，請參閱報告步驟的類型主題。
 - **要執行的指令。** 鍵入要由步驟執行的指令（包括檔案的路徑）。包含空格的路徑必須用引號括住，或使用簡稱指定，例如 *PROGRA~1* 表示 *Program Files*。若為診斷或疑難排解目的，在指令指定內容中包含標準輸出或標準錯誤重新導向將非常有用。任何重新導向語法必須符合執行指令的作業系統。
 - **工作目錄。** 指定在處理檔案時，步驟應使用的工作目錄。選取**自動**來使用自訂內部目錄，或選取**目錄**來指定特定目錄。
 - **警告表示式。** 工作步驟的警告代碼表示式。警告表示式（例如 `completion_code`、`warning` 或 `success`）必須是小寫。例如，指定警告表示式 `completion_code==26`，會指示系統將回覆碼 26 視為工作步驟執行成功，儘管可能與預設成功代碼不同。

遠端處理程序伺服器。 如果提供由工作步驟所呼叫之功能的執行檔，未安裝在管理 IBM SPSS Collaboration and Deployment Services 儲存庫的機器上，請使用下拉清單，來選取遠端處理程序伺服器以處理步驟。清單包含目前配置為遠端處理程序伺服器的所有伺服器。管理執行檔的機器需要配置為遠端處理程序伺服器，並在 IBM SPSS Collaboration and Deployment Services 中如此定義。若要將伺服器新增至清單，請按一下**新建**。如需相關資訊，請參閱第 14 頁的『建立新內容伺服器連線』主題。

一般工作步驟的輸入檔

「輸入檔」標籤會識別用作「一般」工作步驟之輸入的檔案。在執行指令時，該步驟會將輸入檔從其來源位置複製到指定的目標位置，以進行後續處理。

若要定義「輸入檔」內容，請執行下列動作：

1. 在所開啟工作中按一下「一般」工作步驟。
 2. 按一下「輸入檔」標籤，以檢視或編輯輸入檔的內容。
 3. 按一下新增按鈕，以將輸入檔新增至該步驟。
- **檔名。**鍵入輸入檔的名稱。此名稱應對應於在執行指令時所使用之檔案的名稱。依預設，新的輸入檔名稱為 *inputFile*。
 - **來源位置。**請指定檔案的位置。透過按一下資料格，然後按一下出現的省略符號按鈕，來定義此位置。如需相關資訊，請參閱『輸入檔來源位置』主題。
 - **來源版本。**針對儲存庫中所包含的輸入檔，指定要複製到目標位置之檔案的版本。
 - **目標位置。**指定步驟應將檔案複製到其中的位置。此值應對應於在執行指令時所存取之檔案的位置。透過按一下資料格，然後按一下出現的省略符號按鈕，來定義此位置。如需相關資訊，請參閱『輸入檔目標位置』主題。

輸入檔來源位置

按一下所選取「來源位置」資料格中的省略符號按鈕，可以定義輸入檔的位置。

- **位置。**將輸入檔的位置定義為內容儲存庫或檔案系統。
- **路徑。**指定輸入檔的路徑。若要取得「內容儲存庫」中的輸入檔，請按一下瀏覽按鈕，以導覽至該路徑。

輸入檔目標位置

按一下所選取「目標位置」資料格中的省略符號按鈕，可以定義輸入檔的複製目標位置。

- **複製到工作目錄。**將輸入檔從來源位置複製到針對步驟定義的工作目錄。如需相關資訊，請參閱第 163 頁的『一般工作步驟的一般內容』主題。
- **複製到其他資料夾。**將輸入檔複製到指定的資料夾。

一般工作步驟的輸出檔

「輸出檔」標籤會識別「一般」工作步驟所產生的檔案。當指令執行順利完成時，該步驟會將輸出檔從其中間位置複製到指定的目標位置。

若要定義「輸出檔」內容，請執行下列動作：

1. 在所開啟工作中按一下「一般」工作步驟。
 2. 按一下「輸出檔」標籤，以檢視或編輯輸出檔的內容。
 3. 按一下新增按鈕，以將輸出檔新增至該步驟。
- **檔名。**輸出檔的名稱。此名稱應對應於透過執行指令而產生之檔案的名稱。依預設，新增的輸出檔名稱為 *outputFile*。若要變更此名稱，請按一下檔名直欄，然後鍵入新名稱。
 - **中間輸出位置。**指定透過執行指令而產生之檔案的位置。透過按一下資料格，然後按一下出現的省略符號按鈕，來定義此位置。如需相關資訊，請參閱『輸入檔來源位置』主題。
 - **目標位置。**檔案的位置。若要定義位置，請按一下直欄，然後按一下出現的省略符號按鈕，以開啟「結果位置」對話框。如需相關資訊，請參閱『輸入檔目標位置』主題。

- **許可權**。將檔案儲存至儲存庫時對該檔案的存取權。若要定義許可權，請按一下「許可權」直欄，然後按一下出現的省略符號按鈕，以開啟「輸出許可權」對話框。如需相關資訊，請參閱第 31 頁的『修改許可權』主題。
- **內容**。檔案的內容 (meta 資料)。若要定義內容，請按一下「內容」直欄，然後按一下出現的省略符號按鈕，以開啟「輸出內容」對話框。如需相關資訊，請參閱第 127 頁的『輸出檔 meta 資料』主題。

輸出檔中間位置

按一下所選「中間輸出位置」資料格中的省略符號按鈕，可以定義透過執行指令建立之輸出檔的位置。

該指令可以在下列兩個位置之一建立中間檔：

- **工作目錄**。將針對該步驟定義的工作目錄識別為中間檔的位置。如需相關資訊，請參閱第 163 頁的『一般工作步驟的一般內容』主題。
- **寫入另一個資料夾**。將特定資料夾識別為中間檔的位置。

一般工作步驟範例

「一般」工作步驟的應用程式數量和種類繁多。

下列範例說明部分的可能用途。

儲存 IBM Corp. PMML 檔

其他範例中的 IBM SPSS Statistics 語法為所產生的樹狀結構模型建立了 PMML 檔，但是該檔案無法透過 IBM SPSS Statistics 步驟儲存在儲存庫。「一般」工作步驟可以執行 IBM SPSS Statistics 語法及將所有結果儲存至儲存庫。

若要建立「一般」工作步驟以進行儲存：

1. 開啟新工作。
2. 從工作選用區中選取「一般」工作工具。
3. 在工作畫布中按一下。

定義一般內容

若要定義「一般」工作步驟的「一般」內容，請執行下列動作：

1. 按一下步驟以開啟內容對話框。
2. 在「一般」標籤上，輸入工作步驟的樹狀結構 PMML 名稱。
3. 針對要執行的指令，輸入 `STATISTICSB -f tree_model.sps -type text -out tree_model.txt`。切換器指示 STATISTICSB 處理語法檔 `tree_model.sps`，將結果以文字格式儲存至檔案 `tree_model.txt`。
4. 為工作目錄選取自動。

定義輸入檔內容

若要定義「一般」工作步驟的「輸入檔」內容：

1. 按一下「輸入檔」標籤以定義步驟的輸入。執行此指令會使用單一輸入，語法檔。
2. 按一下新增以新增步驟的輸入檔。變更此輸入檔的名稱，以符合中所儲存的語法檔名稱 `tree_model.sps`。
3. 按一下「來源位置」資料格，然後按一下產生的省略符號按鈕以定義檔案位置。語法檔會儲存在儲存庫中，因此指定內容儲存庫作為位置。
4. 按一下瀏覽導覽至 `Trees` 資料夾，以定義檔案路徑。

5. 按一下**確定**以回到「輸入檔」標籤。

附註：語法檔本身會參照資料檔 *customers_model.sav*，此資料檔儲存於伺服器上的檔案系統。步驟不需要重新尋找檔案，因此不需要列為輸入。如果資料檔未儲存於儲存庫終獲需要移至其他系統資料夾讓語法存取，則會列為步驟的輸入檔。

6. 按一下輸入檔的「目標位置」資料格，然後按一下產生的省略符號按鈕以定義位置讓步驟複製檔案。傳遞給執行檔的切換器未包括語法檔路徑，因此在「目標位置」對話框中選取複製到工作目錄。
7. 按一下**確定**以回到「輸入檔」標籤。

定義「輸出檔」內容

若要定義「一般」工作步驟的「輸出檔」內容：

1. 按一下「輸出檔」標籤以定義步驟的輸出。執行指令會建立文字輸出檔，但我們目前對於該檔案不感興趣。我們的焦點放在語法所產生的 PMML 檔。
2. 按一下**新增**以新增步驟的輸出檔。變更此輸出檔的名稱，以符合語法所建立的檔案名稱 *tree_model.xml*。
3. 按一下「中間輸出位置」資料格，然後按一下產生的省略符號按鈕以定義檔案位置。語法檔會在 *C:\Program Files\SPSS* 資料夾中建立 PMML 檔，因此在「中間位置」對話框中選取寫入其他資料夾並輸入路徑 *C:\temp*。
4. 按一下**確定**以回到「輸出檔」標籤。
5. 按一下「目標位置」資料格，然後按一下產生的省略符號按鈕以定義輸出檔位置。
6. 在「結果位置」對話框中選取儲存至儲存庫，按一下**瀏覽**以指定 *Trees* 資料夾。
7. 按一下**確定**以回到「輸出檔」標籤。
8. 儲存工作，按一下**立即執行工作**按鈕以執行工作。IBM SPSS Deployment Manager 會執行 STATISTICSB 指令並在儲存庫中儲存 PMML 檔。按 F5 鍵以重新整理「內容瀏覽器」及檢視包含模型的 XML 檔案。

使用 IBM SPSS Statistics PMML 檔進行批次評分

只要建立了預測性模型且模型規格已儲存為 XML 檔，就可以使用模型來評分資料。

請考量下列語法：

```
GET FILE='C:\data\customers_new.sav'.
RECODE Age
  ( MISSING = COPY )
  ( LO THRU 37 =1 )
  ( LO THRU 43 =2 )
  ( LO THRU 49 =3 )
  ( LO THRU HI = 4 ) INTO Age_Group.

IF MISSING(Age) Age_Group = -9.
COMPUTE Log_Amount = ln(Amount).

MODEL HANDLE NAME=tree FILE='C:\models\tree_model.xml'
  /MAP VARIABLES=Income_Grp MODELVARIABLES=Income_Group.

COMPUTE PredCatTree = ApplyModel(tree,'predict').

SAVE OUTFILE='C:\scores\scoring_results.sav'.
```

此語法使用 PMML 檔 *tree_model.xml* 來產生 *customers_new.sav* 中的資料評分。結果會儲存至 *scoring_results.sav*。將語法儲存至檔案 *scoring.sps*，並將它新增至「內容儲存庫」中的資料夾 *Trees*。

若要建立「一般」工作步驟以進行評分：

1. 開啟新工作。
2. 從工作選用區中選取「一般」工作工具
3. 在工作畫布中按一下。

定義一般內容

若要定義「一般」工作步驟的「一般」內容，請執行下列動作：

1. 按一下步驟以開啟內容對話框。
2. 在「一般」標籤上，輸入工作步驟的評分名稱。
3. 針對要執行的指令，輸入 `STATISTICSB -f scoring.sps -type text -out scoring.txt`。切換器指示 `STATISTICSB` 處理語法檔 `scoring.sps`，將結果以文字格式儲存至檔案 `scoring.txt`。
4. 為工作目錄選取自動。

定義輸入檔內容

若要定義「一般」工作步驟的「輸入檔」內容：

1. 按一下「輸入檔」標籤以定義步驟的輸入。此步驟需要兩個輸入檔：
 - 語法檔
 - PMML 檔

這兩個檔案皆儲存在「內容儲存庫」的 *Trees* 資料夾中。若要新增檔案，請按一下新增以新增語法的輸入檔。變更輸入檔的名稱，以符合儲存庫中所儲存的語法檔名稱 `scoring.sps`。

2. 按一下「來源位置」資料格，然後按一下產生的省略符號按鈕以定義檔案位置。語法檔會儲存在儲存庫中，因此指定內容儲存庫作為位置。
3. 按一下瀏覽導覽至 *Trees* 資料夾，以定義檔案路徑。按一下確定以回到「輸入檔」標籤。
4. 按一下「目標位置」資料格，然後按一下產生的省略符號按鈕以定義位置讓步驟複製檔案。傳遞給執行檔的切換器未包括語法檔路徑，因此選取複製到工作目錄。按一下確定以回到「輸入檔」標籤。
5. 按一下新增以新增 PMML 檔的輸入檔。變更輸入檔的名稱，以符合儲存庫中所儲存的檔案名稱 `tree_model.xml`。
6. 按一下「來源位置」資料格，然後按一下產生的省略符號按鈕以定義檔案位置。語法檔會儲存在儲存庫中，因此指定內容儲存庫作為位置。
7. 按一下瀏覽導覽至 *Trees* 資料夾，以定義檔案路徑。按一下確定以回到「輸入檔」標籤。
8. 按一下「目標位置」資料格，然後按一下產生的省略符號按鈕以定義位置讓步驟複製檔案。語法需要模型檔位於 `C:\models` 資料夾，因此選取複製到其他資料夾。輸入路徑 `C:\models`，然後按一下確定。
9. 按一下確定以回到「輸入檔」標籤。

定義「輸出檔」內容

若要定義「一般」工作步驟的「輸出檔」內容：

1. 按一下「輸出檔」標籤以定義步驟的輸出。執行指令會建立文字輸出檔，語法會建立內含評分的資料檔。
2. 按一下新增以新增步驟的輸出檔。變更輸出檔的名稱，以符合輸出檔的名稱 `scores.txt`。
3. 按一下「中間輸出位置」資料格，然後按一下產生的省略符號按鈕以定義檔案位置。指令會在工作目錄中建立檔案，因此選取工作目錄，然後按一下確定以回到「標籤」標籤。
4. 按一下「目標位置」資料格，然後按一下產生的省略符號按鈕以定義輸出檔位置。
5. 選取儲存至儲存庫，按一下瀏覽以指定 *Trees* 資料夾。按一下確定以回到「輸出檔」標籤。
6. 執行指令會建立文字輸出檔，語法會建立內含評分的資料檔。若要將檔案新增至「內容儲存庫」，則按一下新增為步驟新增另一個輸出檔。變更此輸出檔的名稱，以符合內含評分的資料檔名稱 `scoring_results.sav`。
7. 按一下「中間輸出位置」資料格，然後按一下產生的省略符號按鈕以定義檔案位置。指令會在 `C:\scores` 資料夾中建立檔案，因此選取寫入其他資料夾並輸入路徑 `C:\scores`。按一下確定以回到「輸出檔」標籤。

- 按一下「目標位置」資料格，然後按一下產生的省略符號按鈕以定義輸出檔位置。選取儲存至儲存庫，按一下瀏覽以指定 *Trees* 資料夾。按一下**確定**以回到「輸出檔」標籤。
- 儲存工作，按一下**立即執行工作**按鈕以執行工作。IBM SPSS Deployment Manager 會執行 STATISTICCSB 指令並評分新資料，在儲存庫中儲存結果。按 F5 鍵以重新整理「內容瀏覽器」及檢視包含評分的檔案。

事件型排程

通常，會根據特定時間型的重複出現模式來排程執行工作 -- 例如，每週或每月。此外，您也可以在工作內建立事件型（或已觸發）步驟。在此情況下，您的工作所包含的事件，必須在下一個步驟開始之前就已順利完成。基本上，事件型步驟是特殊類型的條件式步驟。

若要使用事件型觸發程式，您可建立用來監視檔案存在性或內容的工作步驟。如果檔案存在或其內容指出已發生新的外部事件，則工作步驟會順利執行。接著，已完成的工作步驟會將控制權傳遞給工作中的下一個步驟。例如，工作中的第一個步驟可能是用來查看特定檔案是否以更新的 Shell Script 或批次檔。如果檔案已更新，則步驟會順利完成。然後，系統會繼續執行工作中的下一個步驟。

如果您在事件型步驟中使用檔案，可能需要知道檔案的名稱，並在 Script 中將檔名指定作為參數。例如，您可能想要使用事件名稱作為檔名。

如果事件型步驟包含時間元件（如輪詢間隔），則重要的是要確保輪詢間隔不會與排程重複出現模式相衝突。例如，如果輪詢間隔是 1 分鐘且您已排程要每小時執行工作，則您需要確保在排程執行工作之前完成監視步驟，也就是事件型步驟必須是成功或失敗，才能執行下一個步驟。在此情況下，在監視 Script 中設定小於排程重複出現模式的逾時值會非常有用 -- 例如，逾時值為 50 分鐘。

事件型排程處理程序概觀

雖然個別參數可能會不同，實作事件型步驟的處理程序包含下列作業：

- 建立可檢視檔案內容的 Script。
- 建立新工作。如需相關資訊，請參閱第 119 頁的『建立新的工作』主題。
- 新增「一般」工作步驟至執行 Script 的工作。您可能需要為 Script 指定參數 — 例如，檔名和輪詢間隔。這是前置的步驟。如需相關資訊，請參閱第 163 頁的第 17 章，『一般工作步驟』主題。
- 新增另一個步驟至與事件型步驟相關的工作。這是後續的步驟。如需相關資訊，請參閱第 122 頁的『將步驟新增至工作』主題。
- 使用傳遞連接器來連接前置步驟和後續步驟。如需相關資訊，請參閱第 123 頁的『傳遞連接器』主題。
- 排程要執行的工作。

範例事件型排程 Script

下列是範例 Shell Script，用以監視預先定義檔案的內容。此 Script：

- 假設個別的處理程序在給定的事件完成時，會將時間戳記寫入事件檔。
- 使用此時間戳記來判斷事件是否已經處理
- 如果 Script 順利完成的話，依預設會傳回結束碼 0。

Script 引數

Script 會採用下列指令行引數，您可以在建立「一般」工作步驟時於 IBM SPSS Deployment Manager 中指定：

- CONTROL_FILE**：Script 會監視此檔案的變更。外部處理程序將事件寫入此檔案。Script 會定期檢查檔案的新事件，並在發現檔案時加以處理。處理完新事件之後，Script 順利結束。如果 Script 順利結束，「一般」工作步驟會繼續執行工作中的下一個步驟。

- **SLEEP_TIME**：此引數參照時間量（秒），是 Script 在檢查 *CONTROL_FILE* 之間的休眠時間。
- **TIMEOUT_MINS**：此引數會控制 Script 應執行的時間量。如果在指定的分鐘數之後仍未處理事件，則會停止執行 Script，而且 Script 會傳回結束碼 1。在此範例中，結束碼 1 會導致工作失敗，因為事件型步驟未成功。結果，工作無法繼續進行其他的步驟。

執行 Script

Script 會執行下列作業：

1. Script 會針對事件檢查 *CONTROL_FILE* 檔案的最後一列。
2. 如果 *RESULT_FILE* 存在，則表示最後一個事件已經處理完畢。Script 等待指定的 *SLEEP_TIME*，然後回到 *CONTROL_FILE* 並重複處理程序。
3. 如果 *RESULT_FILE* 不存在，則 Script 會針對最後一個事件建立新的 *RESULT_FILE*。如果 Script 認為建立新的 *RESULT_FILE* 是成功的，則會傳回結束碼 0。然後，「一般」工作步驟會繼續執行工作中的下一個步驟。

```
#!/bin/bash
#-----
#
# Copyright (c) 2005 SPSS, Inc.
# All Rights Reserved
#
# This software is the confidential and proprietary information of
# SPSS, Inc. ("Confidential Information"). You shall not disclose
# such Confidential Information and shall use it only in accordance
# with the terms of the license agreement you entered into with SPSS.
#
#
#-----

# Control file is written to by an external process.
# This is the file we are monitoring.
CONTROL_FILE=$1

# The duration in seconds we should sleep between
# checks on the control file
SLEEP_TIME=$2

# The timeout (in minutes)
TIMEOUT_MINS=$3

#-----
# usage: Print usage information then exit
#-----
function usage
{
    echo "usage watch.sh <control file> <sleep duration> <timeout in minutes>"
    exit -1
}

#-----
# check_args: Validates the command line arguments
#-----
function check_args
{
    if [ -z $CONTROL_FILE ]; then
        usage;
    elif [ -z $SLEEP_TIME ]; then
        usage;
    elif [ -z $TIMEOUT_MINS ]; then
        usage
    fi}

#-----
# check_file: Watches $CONTROL_FILE for new events. If a new event occurs,
# touch an event file. If not, sleep for $SLEEP_TIME seconds and try again.
#-----
function check_file
{
```

```

if [ -f $CONTROL_FILE ] ; then
    # Get the last event from the file
    LAST_EVENT=`tail -1 $CONTROL_FILE`;
    echo "Last event: $LAST_EVENT"
else
    "$CONTROL_FILE does not exist. Exiting."
    exit 1
fi
# Check to see if we've processed this event
RESULT_FILE=${0}.$LAST_EVENT;
echo "Checking for event $LAST_EVENT with file $RESULT_FILE";

if [ -e $RESULT_FILE ] ; then
    # We've processed it, sleep and
    # check again later for a new event
    echo "Sleeping for $SLEEP_TIME seconds"
    sleep $SLEEP_TIME;
else
    # We haven't processed the latest event
    echo "A new event $LAST_EVENT has been fired. Processing.";
    touch $RESULT_FILE;
    FINISHED=finished;
fi}

check_args;

# How long we should run before failing
DURATION=${TIMEOUT_MINS*60}

# Get the current time and add our duration to it
NOW=`date +%s`
END_TIME=$((DURATION + $NOW)

# Finished flag - when set to "finished" we exit
FINISHED=not

echo "Running for a maximum of $DURATION seconds"

while [ $FINISHED != "finished" ] ; do
    check_file;
    NOW=`date +%s`
    if [ $NOW -gt $END_TIME ] ; then
        "Timed out after $DURATION seconds"
        exit 1
    fi
done

# If we've got this far we were successful
# so just return a success code
exit 0

```

Script 失敗

Script 失敗的一般原因：

- 在 Script 逾時之前未建立新的 *RESULT_FILE*
- 找不到 *CONTROL_FILE*
- 指定的指令行引數不適當

如果 Script 失敗，則會傳回結束碼 1。在此範例中，這項失敗將導致工作失敗，因為無法執行處理程序中的下一個步驟。

第 18 章 訊息式工作步驟

「訊息式」工作步驟提供觸發 IBM SPSS Collaboration and Deployment Services 工作內處理的方法，且具有由 JMS (Java 傳訊服務) 訊息簽署的外部事件。

訊息式工作步驟允許指定訊息文字及訊息選取器，以及逾時 (等待訊息的時間)。在已接收到指定的訊息之後，v 系統會繼續到工作的下一步。如果已超出逾時，則工作會標示為失敗。

若要新增訊息式步驟至工作，請從工作選用區選取**訊息驅動工作**工具，並按一下工作畫布。在工作步驟可以順利執行之前，必須定義其內容。

訊息式工作步驟的一般內容

訊息式工作步驟的一般內容會指定訊息網域、訊息文字、訊息選取器，以及步驟逾時。

若要定義訊息式工作步驟的內容，請按一下開啟工作中的**訊息驅動**步驟。按一下「一般」標籤來檢視或編輯步驟內容。

1. 內容包括：

- **工作步驟名稱**。鍵入步驟的名稱。
- **訊息網域**。訊息網域識別要接聽的 JMS 主題。如需相關資訊，請參閱第 56 頁的『訊息網域』主題。
- **訊息文字**。針對文字訊息，原預期訊息的文字來觸發工作步驟執行。
- **訊息選取器**。選取器文字來依訊息標頭內容過濾訊息。
- **訊息逾時**。要等待訊息觸發工作步驟的時間 (以天數、小時、分鐘和秒為單位)。逾時從已完成前置步驟之後，工作步驟開始生效。

第 19 章 通知工作步驟

可以使用下列任一方法在「IBM SPSS Deployment Manager」中設定電子郵件通知：

- 「通知」標籤。如需相關資訊，請參閱第 145 頁的『工作成功及失敗通知』主題。
- 通知工作步驟。

通知工作步驟是一種用於傳送通知的特殊化方法。一般而言，通知工作步驟會與模型評估一起使用。

可以設定通知以監視特定模型評估結果。以下是通知可能基於模型評估回覆碼時的範例：

- 可以基於模型評估的特定結果來設定通知。例如，如果模型評估分析傳回的結果小於 0.85，則可以將通知傳送至預先定義的收件者清單。
- 可以基於模型評估工作的交通號誌燈層次來設定通知。例如，如果結果是紅色，則可以傳送通知。此外，可以對每一個交通號誌燈層次的不同電子郵件收件者設定多個通知規則。

使用通知工作步驟類似於將通知指定為其他工作步驟的一部分。但是，下列主要差異適用：

- 使用通知工作步驟，可以選取不同的通知範本，以取得不同的結果。此外，可以針對多組通知收件者建立通知規則。
- 在通知工作步驟中，可以使用條件式連接器建立更多特定準則，以用於傳送通知。透過「通知」標籤傳送的通知僅適用於成功或失敗。
- 透過通知工作步驟，會將所有電子郵件訊息作為鏈結進行傳送。無法使用將電子郵件訊息作為附件進行傳送的功能。

將通知工作步驟新增至工作

一般而言，通知工作步驟會與其他工作步驟一起使用。

若要將通知工作步驟新增至工作，請執行下列動作：

1. 建立新工作，或開啟現有工作。
2. 從工作選用區中，按一下通知。
3. 按一下工作畫布中的任何位置。通知工作步驟即會新增至工作。
4. 因為通知工作步驟通常會連接至其他工作步驟，所以將在此階段建立通知工作步驟與工作中其他步驟之間的關係。如需相關資訊，請參閱第 122 頁的『指定工作中的關係』主題。

比如說，如果您想要將通知傳送至一組收件者，則在模型評估索引小於 80 時，使用條件式連接器，將模型評估步驟連接至通知步驟。如果評估步驟順利完成，則傳回的值是四捨五入至最近整數的索引。請將連接器的條件式表示式指定為 `success==true && completion_code<80`。如果您想要根據索引範圍，將不同的電子郵件傳送至不同的收件者，請使用條件式連接器，將模型評估步驟連接至多個通知步驟，並指定每一個步驟的索引範圍。例如，若為三個連接器，您可以指定下列條件式表示式：

- `success==true && completion_code>=100`
- `success==true && completion_code==200`
- `success==true && completion_code<=300`

將通知工作步驟新增至工作之後，必須在對應的標籤上指定它的一般資訊及通知收件者。

一般資訊

「一般」標籤包含與整體通知工作步驟相關的資訊。

「一般」標籤包含下列資訊：

- **工作步驟名稱。** 鍵入步驟的名稱。
- **反覆消費者。** 指定通知工作步驟是否是另一個工作步驟的反覆消費者。如果此工作步驟是另一個工作步驟的反覆消費者，請選取**反覆消費者**勾選框。如果選取此勾選框，則必須從下拉清單中選取其中一個可用的反覆變數。

通知 (Notification)

「通知」標籤會用於配置工作步驟的通知收件者。

標籤包含下列資訊：

- **通知的收件者。** 接收通知的收件者數目。此數目是根據「通知」對話框中指定的收件者數目而產生的。

更新通知

若要更新通知參數，請執行下列動作：

1. 在「一般」標籤中，按一下**更新**。此時會顯示「通知」對話框。
2. 在此對話框中，可以修改下列參數：
 - **寄件人。** 寄件者通知訊息的位址。此欄位會預先填入儲存庫配置選項中的預設電子郵件位址。
 - **收件人。** 通知收件者的清單。可以輸入位址，或從受支援的電子郵件應用程式目錄清單中選取（例如 Lotus Notes）。若要編輯某個位址，請在清單中按一下該位址旁邊的省略符號按鈕。若要移除收件者，請強調顯示該收件者的電子郵件位址，然後按一下**刪除**。
 - **主旨。** 通知訊息的主旨。依預設，此欄位會移入與通知事件相關聯的預設範本。必要的話，請修改訊息主旨。如需相關資訊，請參閱第 149 頁的『自訂通知訊息』主題。
 - **訊息。** 通知訊息的內文文字。此欄位會移入與通知事件相關聯的預設範本。必要的話，請修改訊息內文文字。如需相關資訊，請參閱第 149 頁的『自訂通知訊息』主題。
3. 預覽通知訊息。如需相關資訊，請參閱第 150 頁的『通知訊息預覽』主題。
4. 按一下**確定**。

選取新範本

起始建立通知工作步驟時，範本欄位是空白的，並且需要從可用範本清單中選取範本。所選取的範本僅適用於現行通知工作步驟，並且將持續保存，直到選取新範本為止。

在此對話框中，只能修改範本。無法建立新範本。若要選取新的預設範本，請執行下列動作：

1. 在「通知」對話框中，按一下**選取範本**。此時會顯示「選取通知範本」對話框。
2. 從清單中選取範本。範本的預覽即會顯示在「通知範本選項」對話框中。只能在此對話框中檢視範本。修改只能在「通知」主對話框中進行。
3. 按一下**確定**。此時會重新顯示「通知」對話框。
4. 對通知訊息進行任何必要的修改。如需相關資訊，請參閱『更新通知』主題。
5. 按一下**確定**。

第 20 章 優勝盤查者工作步驟

優勝盤查者概觀

透過使用 IBM SPSS Deployment Manager，可以比較 IBM SPSS Modeler 產生的模型檔，以判定哪個檔案包含最有效的預測模型。優勝盤查者工作步驟會評估模型，並將其與一個以上盤查者進行比較。

系統比較結果之後，最佳模型會變成新優勝。

優勝。優勝對應於最有效模型。對於優勝盤查者工作步驟的起始執行，沒有優勝，只有第一個盤查者和對應的盤查者清單。對於工作步驟的後續執行，系統會判定優勝。

盤查者。盤查者彼此進行比較。然後，產生最佳結果的盤查者會變成新的優勝。

優勝選擇處理程序

優勝盤查者比較處理程序包含下列作業：

1. 評分每一個比較模型。
2. 評估產生的評分。
3. 比較評估結果並判定哪個盤查者是優勝。
4. 將新的優勝儲存至儲存庫（選用）。

將優勝盤查者工作新增至工作

若要將優勝盤查者工作步驟新增至工作，請從工作選用區中選取「優勝盤查者」工具，並按一下工作畫布。

模型評估度量

模型評估和比較可以聚焦於精確度、增益或資格鑑定。

- **精確度。**模型的精確度反映正確預測的目標回應百分比。比起具有低百分比正確預測的模型，更偏好於具有高百分比的那些模型。
- **增益。**增益統計資料是模型效能指示器。此測量會比較使用模型取得的結果與不使用模型取得的結果。使用模型時得到的改良稱為增益。當比較兩個模型時，偏好以指定百分比具有更高增益的模型。
- **資格鑑定。**模型資格鑑定會反映模型的可靠性。此方法會檢查新資料與模型所基於之訓練資料之間的相似度。資格鑑定值從 0 至 1，值越高，說明兩個資料集中預測工具之間的相似度越高。當比較兩個模型時，具有較高資格鑑定值的模型基於更類似於新資料的訓練資料，它更為可靠且對它更為偏好。

順序相依關係

與其他類型的工作步驟不同，優勝盤查者工作步驟中的標籤與順序相關。

例如，必須在「盤查者」標籤中選取盤查者，然後才能在「優勝」標籤中修改資訊。此外，在部分標籤上顯示的資訊取決於「盤查者」表格中選取的盤查者。

執行優勝盤查者比較的處理程序包含下列步驟：

1. 提供一般工作資訊。
2. 識別盤查者。
3. 指定優勝資訊。

4. 檢視參數資訊。
5. 指定通知。

一般資訊

「一般」標籤包含與整個優勝盤查者工作步驟相關的資訊。

需要 IBM SPSS Modeler 伺服器及登入資訊，才能執行優勝盤查者工作步驟。需要內容儲存庫伺服器及登入資訊，才能執行工作並將新的優勝儲存至 IBM SPSS Collaboration and Deployment Services 儲存庫。（即使您捨棄分析的結果，也需要內容儲存庫伺服器及登入資訊。）認證基於目前登入系統的使用者。

工作步驟名稱。工作步驟的名稱。依預設，第一個工作步驟的名稱是事件 1。後續工作步驟的名稱為事件 2、事件 3，依此類推。在執行工作步驟之後，在這裡指定的名稱即會顯示在工作歷程表中。

IBM SPSS Modeler 伺服器。將在其上執行串流的 IBM SPSS Modeler 伺服器或伺服器叢集。該清單包含目前配置以執行 IBM SPSS Modeler 步驟的所有伺服器及伺服器叢集。若要變更伺服器，請從 **IBM SPSS Modeler Server** 下拉清單中進行選取。若要建立新的伺服器定義，請按一下**新建**，以啟動伺服器定義精靈。

IBM SPSS Modeler 登入。認證資訊用來存取 IBM SPSS Modeler 伺服器或伺服器叢集。若要變更認證，請從 **IBM SPSS Modeler 登入** 下拉清單中選取認證定義。若要定義新的認證，請按一下**新建**，以啟動認證定義精靈。

內容儲存庫伺服器。內容儲存庫伺服器可讓工作將檔案儲存至 IBM SPSS Collaboration and Deployment Services 儲存庫。通常，當使用 IBM SPSS Modeler 來重新整理模型時，會指定內容儲存庫伺服器。若要指定內容儲存庫伺服器，請從**內容儲存庫伺服器**下拉清單中選取伺服器。若要建立新的伺服器定義，請按一下**新建**，以啟動伺服器定義精靈。若要基於現行伺服器資訊產生內容儲存庫伺服器定義，請按一下**產生**。即會建立伺服器定義，並自動移入內容儲存庫伺服器欄位。

內容儲存庫登入。內容儲存庫伺服器的登入資訊。若要指定內容儲存庫登入，請從**內容儲存庫登入**下拉清單中選取認證。若要建立新的登入，請按一下**新建**，以啟動內容儲存庫登入精靈。如果未使用單一登入來連接至 IBM SPSS Collaboration and Deployment Services 儲存庫，請按一下**產生**，以基於現有安全設定來產生內容儲存庫伺服器登入。即會建立內容儲存庫登入，並自動移入內容儲存庫登入欄位。當使用單一登入時，登入產生無法使用。

盤查者

必須至少選取第一個盤查者，才能執行優勝盤查者工作步驟。必須注意的是，所選取的第一個盤查者在評估處理程序中並非默示比較順序或任何優先順序。第一個盤查者只是基準線。

用來決定後續盤查者的資料來源及標籤是由第一個盤查者所建立。在選取或更新第一個盤查者之後，即會使用對應於第一個盤查者的資訊來更新此標籤中的剩餘欄位。

第一個盤查者。第一個盤查者的名稱。若要瀏覽整個儲存庫，請按一下**瀏覽**。

第一個盤查者標籤。與包含第一個盤查者之模型檔相關聯的標籤。請在選取第一個盤查者時指定此值。

資料來源盤查者。提供用於工作步驟之資料來源節點的盤查者。按一下**瀏覽**，以從在「盤查者」表格中所選取的項目清單選擇此盤查者。

度量。比較盤查者所依據的度量準則。有效值包括鑒定、精確度及增益。如果選取增益，則需要同時指定百分比數。如需相關資訊，請參閱第 175 頁的『模型評估度量』主題。

盤查者表格

「盤查者」表格列出符合與第一個盤查者相關聯之資料來源及標籤的盤查者的預設評分分支。在執行工作步驟時，只會將從表格中選取的盤查者與第一個盤查者進行比較。從清單中選取（或清除）盤查者，將會導致系統相應地更新其他工作步驟標籤上的對應資訊。

每次開啟包含先前儲存之優勝盤查者步驟的工作時，都會自動更新盤查者清單。如果新的盤查者符合第一個盤查者的資料來源及標籤準則，則可能會將這些盤查者新增至清單。相反地，可能會將不再符合那些準則的盤查者從盤查者清單中移除。如果已將所選取的盤查者從儲存庫中移除，則系統將會產生一則訊息，指出該盤查者不再可用。

雖然可以選取及清除用於比較的盤查者，但是無法修改盤查者表格中的資訊。具體來說，「盤查者」表格包含下列資訊。

名稱。盤查者的名稱。

標籤。與盤查者相關聯的標籤。

說明。盤查者的說明。

對第一個盤查者的修改

儲存工作後對第一個盤查者所進行的變更，可能會影響優勝盤查者分析。例如，假設將第一個盤查者從儲存庫中移除，或移除與第一個盤查者相關聯的標籤。當存取「盤查者」標籤時，系統將會產生一則訊息，指出第一個盤查者不再可供使用。在此情況下，需要指定一個新的第一個盤查者。

選取盤查者

若要選取要包含在優勝盤查者分析中的盤查者模型，請執行下列步驟：

1. 在「優勝盤查者」步驟的「盤查者」標籤中，針對「第一個盤查者」，按一下瀏覽。如果您是在手動新增盤查者，請針對「盤查者」表格，按一下新增。
2. 按一下瀏覽，以選取模型檔。該模型檔是包含預設評分分支及有效模型塊的 IBM SPSS Modeler 串流。
3. 選取指定要使用之所選模型檔版本的標籤。
4. 在「盤查者」表格中，選取要使用的評分分支。
5. 按一下確定。

無效的盤查者

若要進行比較，模型檔案必須具有使用共同資料結構的評分分支。

必須符合各盤查者的資料性質包括下列項目：

- 資料來源必須具有相同的欄位數。
- 欄位名稱在資料來源之間必須是相同的。
- 欄位測量層次在資料來源之間必須是相同的。

如果系統找不到可與第一個所選盤查者的找不到，即會出現「無效的盤查者」對話框。若要選取新的盤查者：

1. 按一下確定以回到「盤查者」標籤。
2. 選取新的盤查者。

選取盤查者資料來源

若要選取在優勝盤查者分析中使用的資料來源，請執行下列步驟：

1. 在「優勝盤查者」步驟的「盤查者」標籤上，針對資料來源盤查者按一下瀏覽。
2. 從分析中包含的盤查者清單中，選取包括要使用之資料來源的評分分支。
3. 按一下**確定**。

優勝

在指定優勝的資訊之前，必須至少先選取一個盤查者。如果在選取盤查者之前存取「優勝」標籤，則會顯示「未選取第一個盤查者」對話框，指出必須選取盤查者。

不建立新版本的優勝。選取此選項，以防止建立新版本的優勝。在此情況下，將修改選取的含標籤版本優勝。清除此選項，以建立新版本的優勝，而非修改含標籤的版本。

檔名。用於識別為優勝之盤查者副本的名稱。

位置。用於儲存優勝檔案副本的位置。

許可權。與優勝副本相關聯的許可權。

meta 資料。與優勝副本相關聯的內容。為優勝輸出指定 meta 資料與為其他工作輸出指定 meta 資料相同。

在其他工作中使用優勝

在執行優勝盤查者工作之後，所產生的優勝可以在其他工作中使用。若要將優勝包含在其他工作中，需要下列資訊：

- 優勝的名稱。
- 優勝的位置。

當在其他工作中使用優勝時，將會套用 *LATEST* 標籤。無法修改此標籤。

測試優勝

依預設，系統會在每次執行優勝盤查者工作步驟時建立優勝的新副本，將副本儲存至指定的輸出位置，並將結果寫入工作歷程日誌。

然而，有實例可能會儲存不需要的優勝副本。例如，假設您只要測試優勝盤查者工作步驟。

若要停用建立副本，請選取**不要建立優勝的新副本**勾選框。如果選取此勾選框，則會停用標籤中的其他選項。系統將使用適用於現行優勝的相同資訊。

系統將執行優勝盤查者工作步驟及決定新的優勝。然而，將不會建立優勝的新版本或儲存至儲存庫。反之，結果將只會寫入工作歷程日誌，指出已選擇哪一個盤查者為優勝。

例如，假設優勝盤查者工作正在執行，工作的建立者選擇不建立優勝的新版本。結果工作歷程日誌可能類似下列內容：

```
Stream execution started
500 500
1000 1000
1500 1500
2000 2000
```



```

2500 2500
Stream execution complete, Elapsed=26.22 sec, CPU=18.97 sec
Stream execution started
1000 0
2000 0
Field 'Correct_Sum' has only one value
Field 'Count' has only one value
Field 'Traffic Light Result' has only one value
2855 145
2855 1145
2855 2145
Field 'campaign' has only one value
Field 'gold_card' has only one value
Field 'response' has only one value
Stream execution complete, Elapsed=0.39 sec, CPU=0.2 sec
Stream execution started
500 500
1000 1000
1500 1500
2000 2000
2500 2500
Stream execution complete, Elapsed=26.06 sec, CPU=17.75 sec
Stream execution started
1000 0
2000 0
Field 'Correct_Sum' has only one value
Field 'Count' has only one value
Field 'Traffic Light Result' has only one value
2855 145
2855 1145
2855 2145
Field 'campaign' has only one value
Field 'gold_card' has only one value
Field 'response' has only one value
Stream execution complete, Elapsed=0.48 sec, CPU=0.19 sec
Stream execution started
500 500
1000 1000
1500 1500
2000 2000
2500 2500
Stream execution complete, Elapsed=21.48 sec, CPU=17.34 sec
Stream execution started
1000 0
2000 0
Field 'Correct_Sum' has only one value
Field 'Count' has only one value
Field 'Traffic Light Result' has only one value
2855 145
2855 1145
2855 2145
Field 'campaign' has only one value
Field 'gold_card' has only one value
Field 'response' has only one value
Stream execution complete, Elapsed=0.39 sec, CPU=0.17 sec
The result for challenger cc_cartresponse.str is 98.809.
The result for challenger cc_neuralnetresponse.str is 98.844.
The result for challenger cc_c51response.str is 98.809.
The declared Champion is cc_neuralnetresponse.str.

```

請注意日誌檔中的最後一行：

```
The declared Champion is cc_neuralnetresponse.str.
```

此行指出 `cc_neuralnetresponse` 串流已經是優勝。但是，此串流的副本尚未儲存至儲存庫，因為系統未建立串流的新版本。如果串流已經儲存至儲存庫中，則日誌會額外包含一行，指出串流已儲存至儲存庫，例如：

```
Adding artifact spsstr:/PMDemo/ModelManagement/cc_neuralnetresponse.str.
```

資料檔案

針對從「盤查者」標籤的盤查者清單中選取的盤查者，會顯示資料檔案資訊。

在此標籤中進行的任何變更，只會套用至優勝盤查者工作步驟。對資料檔案資訊所進行的修改不會傳播回到 IBM SPSS Collaboration and Deployment Services 儲存庫中所儲存的盤查者。資料檔案表格包含下列資訊。

節點名稱。 包含串流所使用之資料的輸入節點的名稱。無法修改該節點名稱。

節點類型。 在串流中定義的節點類型。無法修改該節點類型。

檔名。 輸入資料檔案的名稱。若要變更該名稱，請按一下檔名資料格，然後變更該名稱。

格式。 輸出檔的格式，例如，逗點定界檔案。若要修改檔案格式類型，請按一下「格式」資料格。此時會顯示下拉箭頭。選取格式類型。

位置。 輸入資料檔案的位置。若要修改該位置，請按一下直欄，然後按一下所產生的省略符號按鈕。此時會開啟「輸入檔位置」對話框。依需要變更位置。

資料視圖

針對從「盤查者」標籤的盤查者清單中選取的盤查者，會顯示分析資料視圖資訊。

在此標籤中進行的任何變更，只會套用至優勝盤查者工作步驟。對資料視圖資訊所進行的修改不會傳播回到 IBM SPSS Collaboration and Deployment Services 儲存庫中所儲存的盤查者。資料視圖表格包含下列資訊。

節點名稱。 包含串流所使用之資料的資料視圖節點名稱。無法修改該節點名稱。

分析資料視圖。 資料視圖節點參照的分析資料視圖。

標籤。 識別所使用分析資料視圖版本的標籤。

表格名稱。 包含輸入資料欄位的表格。

資料存取計劃。 為輸入資料欄位提供資料記錄的計劃。若要變更用於節點的資料存取計劃，請選取包含該存取計劃的資料格，然後按一下出現的省略符號 (...) 按鈕。

ODBC 資料來源

針對從「盤查者」標籤的盤查者清單中選取的盤查者，會顯示 ODBC 資料來源資訊。

在此標籤中進行的任何變更，只會套用至優勝盤查者工作步驟。針對 ODBC 資料來源資訊進行的修改，不會傳播回到 IBM SPSS Collaboration and Deployment Services 儲存庫中儲存的盤查者。ODBC 資料來源表格包含下列資訊。

節點名稱。包含串流所使用之資料的輸入節點的名稱。該名稱字首是包含以斜線分隔之節點的任何超級節點的名稱。例如，如果節點 *MyNode* 在名為 *Supernode1* 的超級節點內，則名稱顯示為 */Supernode1/MyNode*。

節點類型。串流中定義的節點類型。

ODBC 資料來源。現行 ODBC 資料來源名稱 (DSN)。若要切換至不同的 ODBC 資料來源，請按一下包含現行資料來源名稱的資料格，然後按一下顯示的 "..." 按鈕。這樣做會顯示一個對話框，您可以從中選擇現有 DSN 或建立一個新的 DSN。

認證。若要在變更 ODBC 資料來源時變更資料庫使用者名稱和密碼，則按一下包含現行認證的資料格，然後按一下顯示的 "..." 按鈕。這樣做會顯示一個對話框，您可以從中選擇現有認證定義，或者建立一個新的認證定義。

資料庫表格。對應於節點的資料庫表格。

無法存取已鎖定超級節點內的節點。無法對它們進行檢視或修改。

Cognos 匯入

如果模型檔包含任何 IBM Cognos BI 來源節點，則會在這裡顯示 Cognos 連線詳細資料。

節點名稱。Cognos 來源節點的名稱。

連線 URL。建立連線之 Cognos 伺服器的 URL。

套件名稱。從中匯入 meta 資料之 Cognos 套件的名稱。

匿名。如果將匿名登入用於 Cognos 伺服器連線，則包含匿名，或者如果使用特定 Cognos 使用者名稱和密碼，則包含認證。

認證。Cognos 伺服器上的使用者名稱和密碼（如果需要的話）。

註：必須在網域中建立 Cognos 認證，以代表 Cognos 名稱空間 ID。

第 21 章 已提交的工作

「已提交的工作」資料夾是 IBM SPSS Collaboration and Deployment Services 儲存庫 中顯示使用 IBM SPSS Collaboration and Deployment Services 部署入口網站 執行報告之結果的暫置區。根據這些報告將產生工作及其他輸出，並且顯示在「已提交的工作」資料夾中。

在內容瀏覽器中，「已提交的工作」資料夾與內容儲存庫位於同一層次。「已提交的工作」資料夾會顯示在內容瀏覽器中，而無論其中是否具有內容。

當使用者將報告提交至 IBM SPSS Collaboration and Deployment Services 時，將在「已提交的工作」資料夾中建立該使用者的資料夾。資料夾名稱對應於使用者的登入 ID。接著會將輸出放入該資料夾中。每一個報告都包含在個別資料夾中，並且資料夾名稱包含時間戳記。每一個報告資料夾都包含對應的工作以及與報告相關的任何其他構件。

下列準則適用於「已提交的工作」資料夾中的物件：

- 「已提交的工作」資料夾中的物件儲存在 IBM SPSS Collaboration and Deployment Services 儲存庫 中。
- 「已提交的工作」資料夾的內容是可搜尋的。如需相關資訊，請參閱主題第 17 頁的『正在搜尋』。
- 可開啟物件（如檔案及工作），但只能以唯讀模式開啟。

已提交的工作資料夾中的限制

「已提交的工作」資料夾中的物件無法修改 - 例如，無法變更名稱，無法排定工作並且已停用版本化。若要修改物件，必須將其從「已提交的工作」資料夾移至內容儲存庫。將物件移入內容儲存庫之後，將會還原完整功能。

雖然可將物件從「已提交的工作」資料夾移至內容儲存庫，但反之則不行。內容儲存庫中的物件無法移至「已提交的工作」資料夾。

這些限制的唯一例外是許可權。「已提交的工作」資料夾中的物件可變更許可權。所有標準許可權都可用；但只有物件的擁有者可以修改其許可權。例如，擁有者可授予修改物件的許可權。依預設，建立報告的使用者即是擁有者。如需相關資訊，請參閱主題第 31 頁的『修改許可權』。

已提交的工作與到期日

依預設，「已提交的工作」資料夾中的物件會在一段時間後自動到期。若要防止物件到期，必須從「已提交的工作」資料夾中將其移出，並移入「內容儲存庫」。

當物件移入「內容儲存庫」時，不會自動移除附加至物件的到期日。若要防止物件到期，必須明確地移除到期日，或者必要的話，必須設定新的到期日。

「已提交的工作」資料夾中的有效期限不同於在「內容儲存庫」中設定特定到期日。與內容儲存庫中的到期物件不同的是，「已提交的工作」資料夾中的到期物件將自動從儲存庫中刪除。「已提交的工作」資料夾中內容的有效期限是配置設定，可由管理者進行修改。預設值是五天。內容儲存庫中的到期日是使用者定義的，並且可由使用者修改。如需相關資訊，請參閱主題第 35 頁的『使用到期日及過期檔案』。

第 22 章 管理主控台

IBM SPSS Statistics、IBM SPSS Modeler 及 IBM SPSS Modeler Text Analytics 的管理主控台包括在 IBM SPSS Deployment Manager 中。這會為伺服器管理作業提供單一介面。

開始

受管理的伺服器

IBM SPSS Deployment Manager 中的伺服器管理包括以下內容：

1. 將要管理的伺服器新增至系統。
2. 登入管理的伺服器。
3. 根據需要執行伺服器的管理作業。
4. 從管理的伺服器登出。

「伺服器管理」標籤提供對此功能的存取。此標籤列出了目前可以管理的伺服器。此清單在 IBM SPSS Deployment Manager 各階段作業中持續保存，以協助對這些伺服器的存取。

從功能表中，選擇：

工具 > 伺服器管理

管理的伺服器清單可能包含不同的伺服器類型，包括 IBM SPSS Collaboration and Deployment Services 儲存庫 伺服器、IBM SPSS Modeler 伺服器和 IBM SPSS Statistics 伺服器。伺服器可用的實際管理功能基於伺服器類型而定。例如，可以針對儲存庫伺服器配置和啟用安全提供者，但不能對 IBM SPSS Modeler 伺服器配置。

新增受管理的伺服器

在執行管理作業之前，必須建立受管理伺服器的連線。

從功能表中，選擇：

檔案 > 新建 > 受管理的伺服器連線

此時會開啟「新增受管理的伺服器」對話框。新增連線需要指定受管理的伺服器類型及受管理的安全伺服器資訊。

選取受管理的伺服器名稱及類型

將新的受管理伺服器新增至系統的第一步包括定義伺服器名稱及類型。

名稱。用於識別「伺服器管理」標籤上伺服器的標籤。在名稱中包括埠號（例如，*my_server:8080*）可協助識別受管理伺服器清單中的伺服器。

附註：建議使用英數字元。禁止使用下列符號：

- 引號（單引號和雙引號）
- '&' 符號 (&)

- 小於 (<) 和大於 (>) 符號
- 正斜線 (/)
- 句點
- 逗點
- 分號

類型。正在新增的伺服器的類型。可能的伺服器類型清單視系統配置而定，可能包括：

- IBM SPSS Collaboration and Deployment Services 儲存庫 Server
- 受管理的 IBM SPSS Modeler Server
- 受管理的 IBM SPSS Statistics Server
- 受管理的 IBM SPSS Modeler Text Analytics Server

選取受管理的伺服器類型

在「選取受管理的伺服器類型」對話框中：

1. 輸入伺服器的名稱。
2. 選取伺服器類型。
3. 按下一步。即會開啟「受管理伺服器資訊」對話框。

受管理伺服器資訊

將新的受管理伺服器新增至系統的第二步包括定義伺服器內容。

對於 IBM SPSS Collaboration and Deployment Services 儲存庫 伺服器，您可以指定伺服器 URL。

URL 包含下列元素：

- 連線綱目或通訊協定：*http* 表示超文字傳送通訊協定，或 *https* 表示具有 Secure Socket Layer (SSL) 的超文字傳送通訊協定
 - 主機伺服器名稱或 IP 位址
- 註：IPv6 位址必須以方括弧括住，如 [3ffe:2a00:100:7031::1]。
- 埠號。如果儲存庫伺服器使用預設埠（埠 80 用於 *http*，或埠 443 用於 *https*），則埠號是選用項。
 - 儲存庫伺服器的選用自訂環境定義路徑

表 18. URL 規格範例. 此表格列出伺服器連線的部分 URL 規格範例。

URL	方法	主機	埠	自訂路徑
http://myserver	HTTP	<i>myserver</i>	預設值 (80)	(無)
https://9.30.86.11:443/spss	HTTPS	9.30.86.11	443	<i>spss</i>
http://[3ffe:2a00:100:7031::1]:9080/ibm/cds	HTTP	3ffe:2a00:100:7031::1	9080	<i>ibm/cds</i>

如果您不確定要用於伺服器的 URL，請聯絡系統管理者。

對於其他伺服器類型，可用的內容包括下列項目：

主機 伺服器的名稱或 IP 位址。

附註：建議使用英數字元。禁止使用下列符號：

- 引號（單引號和雙引號）

- '&' 符號 (&)
- 小於 (<) 和大於 (>) 符號
- 正斜線 (/)
- 句點
- 逗點
- 分號

埠 用於伺服器連線的埠號。

這是安全連接埠。

針對伺服器連線啟用或停用 Secure Sockets Layer (SSL) 的使用。不會針對所有類型的受管理伺服器提供此選項。

定義內容之後，「伺服器管理」標籤上的受管理伺服器清單中會包括新的伺服器。

檢視受管理的伺服器內容

若要檢視現有受管理伺服器的內容，請用滑鼠右鍵按一下「伺服器管理」標籤上的伺服器並從下拉功能表中選取內容。

顯示的內容視選定伺服器的類型而定。

連接至受管理的伺服器

針對大部分伺服器，您必須連接至受管理伺服器清單中的伺服器才能執行管理作業。從「伺服器管理」標籤中，按兩下伺服器進行管理。

斷開受管理伺服器的連線

完成管理作業之後，請登出伺服器。

1. 在「伺服器管理」標籤上，用滑鼠右鍵按一下伺服器。
2. 選取登出。

若要管理伺服器，您必須重新登入。

刪除受管理的伺服器

伺服器會出現在受管理的伺服器清單中，直到從清單中刪除為止。

1. 在「伺服器管理」標籤上，選取要刪除的伺服器。
2. 從功能表中，選擇：

編輯 > 刪除

或者，用滑鼠右鍵按一下伺服器，並從下拉功能表選取刪除。

如果將來需要更多伺服器管理作業，則將需要重新把伺服器新增至系統。

IBM SPSS Statistics Server 管理

IBM SPSS Statistics Server 管理簡介

IBM SPSS Statistics Administration Console 提供使用者介面來監視和配置 IBM SPSS Statistics Server 安裝。IBM SPSS Statistics Administration Console 使用 IBM SPSS Deployment Manager 中的架構，因此部分說明文件是指更新版本的產品。IBM SPSS Statistics Administration Console 僅可以在 Windows 電腦上安裝；但它可以管理在任何受支援平台上安裝的 IBM SPSS Statistics Server。

啟動 IBM SPSS Statistics Administration Console

1. 從 Windows 「開始」功能表中，選擇：

[所有] 程式 > IBM SPSS Collaboration and Deployment Services > IBM SPSS Collaboration and Deployment Services Deployment Manager

IBM SPSS Statistics Server 連線

您必須在要管理的網路上指定每一個 IBM SPSS Statistics Server 的連線。然後您必須登入要配置或監視的每一個伺服器。

登入 IBM SPSS Statistics Server 之後，會在伺服器名稱的下方顯示選項：配置及監視現行使用者。按兩下其中一個選項可顯示關聯的窗格。

控制 IBM SPSS Statistics Server

IBM SPSS Statistics Administration Console 容許您暫停、關閉及重新啟動 IBM SPSS Statistics Server。

1. 在「伺服器管理」窗格中，選取 IBM SPSS Statistics Server。
2. 從功能表中選擇：

工具 > IBM SPSS Statistics Server

3. 選取一個選項：

暫停。要在診斷問題時穩定使用時或要暫時限制連線數目時暫停伺服器。暫停伺服器會阻止一般使用者進行連接。它在暫停時不會影響連接至伺服器的一般使用者。想讓伺服器重新接受連線，請選擇**回復**。

關閉。需要終止伺服器軟體時關閉伺服器。關閉後，您必須跳至已安裝伺服器軟體的電腦才能重新啟動它。避免在一般使用者連線時關閉伺服器。關閉將中斷使用者連線，他們可能會遺失工作。

重新啟動。部分配置變更需要您重新啟動伺服器才能生效。這些變更在「配置」窗格中以星號 (*) 指示。暫時重新啟動伺服器會停止伺服器軟體，然後重新啟動它。您必須先中斷所有一般使用者的連線，然後才能重新啟動伺服器。因為一般使用者在中斷連線時可能會遺失工作，所以請讓他們從用戶端應用程式登出。重新啟動伺服器可能需要花費幾秒鐘的時間。

IBM SPSS Statistics Server 配置

「配置」窗格顯示 IBM SPSS Statistics Server 的配置選項。若要啟動該窗格，請在「伺服器管理者」窗格中按兩下所需伺服器下方的「配置」節點。若要儲存任何配置變更，請從「檔案」功能表中選擇**儲存**。由星號 (*) 指示的部分設定需要重新啟動伺服器才能生效。

連線

主機。主機名稱 — 英數名稱或 IP 位址 — 是執行伺服器軟體之電腦的網路指定。將伺服器軟體移至不同的電腦時、電腦的網路指定變更時，或電腦具有多個 IP 位址且伺服器軟體使用錯誤的 IP 位址時，變更主機名稱。一般使用者在連接至伺服器軟體時必須使用相同的名稱。如果進行變更，請配送新名稱。

埠號。埠號是伺服器軟體用於進行通訊的埠。僅在伺服器電腦上的另一個應用程式使用相同的埠時變更埠號。請輸入 1025 和 32767 之間的整數。如果進行變更，請確定為一般使用者配送新埠號。預設埠號為 30<版本>，其中 <版本> 是 IBM SPSS Statistics Server 的主要版本。例如，版本 17 的預設埠號是 3017。

使用者數目上限。一般使用者透過從用戶端應用程式登入連接至伺服器軟體。進行連線時，伺服器軟體會啟動一個處理程序來處理一般使用者。增加或減少使用者數目上限可調整伺服器電腦上的負載。請輸入 1 和 2000 之間的整數。

Secure Sockets Layer。如果您使用 Secure Sockets Layer (SSL) 來加密一般使用者連接至伺服器軟體時發生的通訊，則可以配置伺服器軟體來接受一般使用者的 SSL 連線。如果選取此選項，則必須指定公開和私密金鑰檔的位置。如需相關資訊，請參閱『檔案位置』主題。

自動重新連線逾時。如果一般使用者因為網路故障而從伺服器斷線，則用戶端可以在連線還原時自動重新連接至伺服器。自動重新連線逾時指定用戶端嘗試重新連接的分鐘數上限。請輸入 0 和 999 之間的整數。如果輸入 0，則會停用此功能，且用戶端不會嘗試自動重新連接至伺服器。

群組授權服務 URL。一般使用者通常由作業系統授權。如果想讓遠端伺服器進行授權，則可以配置群組授權。請輸入將為使用者授權的 IBM SPSS Collaboration and Deployment Services 伺服器的 URL。請確定包括埠號（例如，<http://myserver.mydomain.com:9080>）。如需群組授權的相關資訊，請參閱主題群組授權。

檔案位置

配置檔。伺服器軟體會將需要的資訊儲存在配置檔中。伺服器軟體必須在啟動時找到此檔案，並且必須定期寫入該檔案。因為該檔案可寫入，所以您可能應該變更它的位置。

伺服器暫存檔目錄。伺服器軟體存取並處理資料時，通常必須在磁碟上保存該資料的暫存副本。將用於暫存檔的磁碟空間量視一般使用者分析的資料檔大小及其執行的分析類型而定。它會在資料檔案大小到資料檔案大小的三倍之間變化。因為暫存檔可寫入，能夠變得非常大，所以您可能應該變更它的位置。如果進行變更，則您定義的位置是根目錄。一般使用者連接至伺服器軟體時，會在您指定的根位置中建立唯一的暫存子目錄。您可以指定以逗點區隔的多個位置。位置處於不同的轉軸上時，使用多個暫存檔位置可以改進效能。暫存檔位置是所有使用者的廣域設定，可以由使用者設定檔或群組設定進行置換。如需相關資訊，請參閱第 193 頁的『IBM SPSS Statistics Server 使用者設定檔及群組』主題。

背景輸出目錄。當一般使用者選擇在遠端伺服器上的個別階段作業中執行正式作業工作時，從正式作業工作中產生的輸出在使用者擷取之前，會儲存在伺服器機器上的背景輸出目錄中。您可以根據需要變更此目錄，但使用者一定要具有該目錄的讀寫權。背景輸出目錄位置是所有使用者的廣域設定。

使用者設定檔檔案。設定檔檔案會定義使用者設定檔及群組設定。建議您從預設位置移動設定檔檔案。這可確保伺服器軟體的後續安裝不會改寫您的設定檔檔案。設定檔檔案中的設定會在管理應用程式 (IBM SPSS Statistics Administration Console) 內修改。如需相關資訊，請參閱第 193 頁的『IBM SPSS Statistics Server 使用者設定檔及群組』主題。

SSL 公開金鑰檔/SSL 私密金鑰檔。如果在「連線」群組中選取了 **Secure Sockets Layer**，則必須指定 SSL 公開和私密金鑰檔的完整路徑。如果公開和私密金鑰儲存在相同的檔案中，請在兩個欄位中指定相同的檔案路徑。

Python 起始目錄/Python3 起始目錄。這些設定指定在此伺服器上安裝 IBM SPSS Statistics - Integration Plug-in for Python 所使用的 Python 2.7 及 3.4。依預設，會使用與此 IBM SPSS Statistics Server (作為 IBM SPSS Statistics - Essentials for Python 的一部分) 一起安裝的 Python 2.7 及 3.4 配送。它們位於已安裝 IBM SPSS Statistics Server 之目錄下面的 Python (包含 Python 2.7) 及 Python3 目錄中。若要在此伺服器電腦上使用不同的 Python 2.7 或 Python 3.4 安裝，請指定該 Python 安裝之根目錄的路徑。

使用者

管理者群組。使用者連接至 IBM SPSS Statistics Administration Console 時，伺服器軟體會檢查使用者是否為管理者群組的成員。管理者群組對應於已安裝伺服器軟體之機器上的系統帳戶群組。管理者群組的任何成員對伺服器軟體都具有管理層次權限。這表示此群組的成員可以使用 IBM SPSS Statistics Administration Console 來配置伺服器。您可以指定任何系統帳戶群組作為管理者群組。但如果伺服器軟體找不到群組，則會回復至預設群組，這是已安裝伺服器軟體之電腦的管理者群組 (例如，英文 Windows 系統上的 Administrators 群組)。

用戶端資料存取。一般使用者連接至伺服器軟體並開啟資料檔時，他們能夠看到檔案中的實際資料。一律在用戶端應用程式中顯示資料可能會對效能產生不良影響，並增加網路資料流量。因此，您可以選擇阻止資料在用戶端應用程式中顯示。用戶端仍會顯示資料字典，容許一般使用者檢查哪些變數會在資料中出現。用戶端資料存取設定是所有使用者的廣域設定，可以由使用者設定檔或群組設定進行置換。如需相關資訊，請參閱第 193 頁的『IBM SPSS Statistics Server 使用者設定檔及群組』主題。

排序。一般使用者連接至伺服器軟體並執行排序程序時，伺服器軟體會使用指定的排序引擎。必須在伺服器軟體電腦上安裝和配置引擎。

Umask。您可以調整使用者連接至在 UNIX 機器上執行之伺服器軟體時所使用的 umask。此三位數的八進位數是所有使用者的廣域設定，可以由使用者設定檔或群組設定進行置換。如需相關資訊，請參閱第 193 頁的『IBM SPSS Statistics Server 使用者設定檔及群組』主題。請注意，當伺服器軟體在 Windows 下執行時，此設定無法使用。

最大執行緒數。您可以為伺服器軟體可以使用的執行緒數指定限制。您可以這樣做來限制多執行緒程序可用的系統資源。最大執行緒數設定是所有使用者的廣域設定，可以由使用者設定檔或群組設定進行置換。如需相關資訊，請參閱第 193 頁的『IBM SPSS Statistics Server 使用者設定檔及群組』主題。

快取壓縮。一般使用者明確發出 CACHE 指令或執行自動建立塗銷檔案的程序時，伺服器軟體可以使用 zlib 壓縮塗銷 (暫存) 檔案。如果使用者通常讀取的資料檔較大，則應該開啟快取壓縮。與未經壓縮的塗銷檔案相比，壓縮的塗銷檔案會減少磁碟 I/O 量，但需要由伺服器軟體進行更多的處理。為了將額外 CPU 時間對工作經歷時間的影響減至最小，會使用個別執行緒來執行壓縮及解壓縮。這表示一或多個處理器可能正在處理這些瑣事，而其他處理器在執行指令。因為寫入檔案比讀取檔案時的額外超載大，請讓使用者知道他們應該針對 SET CACHE 使用更大的值。這麼做會降低寫入塗銷檔案的頻率，並會增加讀取每一個塗銷檔案的次數。快取壓縮設定會判定快取壓縮的預設行為。您也可以設定壓縮超載設定以容許使用者置換此預設值。快取壓縮設定是所有使用者的廣域設定，可以由使用者設定檔或群組設定進行置換。如需相關資訊，請參閱第 193 頁的『IBM SPSS Statistics Server 使用者設定檔及群組』主題。

壓縮置換。您可以指定一般使用者能否將快取壓縮設定置換為 SET ZCOMPRESSION 語法。壓縮置換設定是所有使用者的廣域設定，可以由使用者設定檔或群組設定進行置換。如需相關資訊，請參閱第 193 頁的『IBM SPSS Statistics Server 使用者設定檔及群組』主題。

JVM 記憶體上限。一般使用者連接至伺服器軟體時，會為伺服器電腦上的 Java 虛擬機器 (JVM) 配置記憶體。為每一個使用者配置記憶體。您可以透過指定以百萬位元組 (MB) 為單位的數字來變更已配置記憶體的數量。如果使用者的工作需要大量的記憶體，例如，匯出非常大的自訂表格時，您可能需要這麼做。JVM 記憶體設定

是所有使用者的廣域設定，可以由使用者設定檔或群組設定進行置換。如需相關資訊，請參閱第 193 頁的『IBM SPSS Statistics Server 使用者設定檔及群組』主題。

註：此時，僅針對在 Windows 上執行的 IBM SPSS Statistics Server 支援編譯轉換。不支援 UNIX/Linux。

編譯轉換。語法工作包括轉換指令時，伺服器軟體會在語法工作執行時將轉換轉換為位元組碼。然後執行語法工作時就會「解譯」此位元組碼。資料中有多個案例且語法工作中有數個轉換時，伺服器軟體可以將轉換編譯為機器碼來改進效能。如果編譯轉換設為是且使用者發出 SET CMPTRANS=YES 指令，則伺服器軟體會：

- 照常將轉換轉換為位元組碼。
- 將位元組碼轉換為 C++ 程式碼。
- 將 C++ 程式碼編譯為機器碼。
- 執行機器碼。

編譯器路徑。用於編譯轉換之 C++ 編譯器的完整路徑。您必須使用 MinGW，這是 GNU Compiler Collection (GCC) 的 Windows 埠。請確定在路徑規格中包括執行檔名稱，例如，C:\MinGW\bin\g++.exe。

限制資料庫存取。您可以對特定的資料庫來源限制資料庫存取。若要將來源限制為特定的 DSN 清單，請將此欄位設為是，並使用允許的資料庫來源設定來識別允許的來源。如果將此欄位設為否，則一般使用者則可以存取在伺服器上配置的任何資料庫。

允許的資料庫來源。如果限制資料庫存取設為是，請指定使用者具有存取權的 DSN。使用分號來定界 DSN（例如，Fraud - Analytic;Fraud - Operational）。

COP 配置

如果您的網站正在執行 IBM SPSS Collaboration and Deployment Services 3.5 或更新版本，則可以配置一或多個伺服器來與「程序協調器 (COP)」進行通訊。COP 會登錄伺服器並容許用戶端電腦在不知道伺服器主機名稱的情況下連接伺服器。換言之，COP 容許用戶端電腦搜尋可用的伺服器。

COP 狀態。COP 的現行狀態。您無法變更此值。

COP 主機。主機名稱 — 英數名稱或 IP 位址 — 是執行 COP 之 IBM SPSS Collaboration and Deployment Services 伺服器的網路指定。

COP 埠號。埠號是 IBM SPSS Collaboration and Deployment Services 伺服器上 COP 用於進行通訊的埠。

COP 登入名稱。用於連接至執行 COP 之 IBM SPSS Collaboration and Deployment Services 伺服器的登入名稱。

COP 密碼。登入名稱的密碼。

COP 提供者。對其驗證指定使用者/密碼組合的安全提供者。

COP 已啟用。讓伺服器啟用 COP 可容許它與 COP 進行通訊。一般使用者搜尋可用的伺服器時，COP 會將伺服器顯示為其中一個結果。

伺服器名稱。COP 會將此名稱顯示為伺服器的名稱。

說明。COP 會顯示伺服器的這一說明。

更新間隔。伺服器軟體會在經歷指定的間隔（分鐘）之後將更新傳送至 COP。更新會讓 COP 知道伺服器是否正在執行中。

加權。伺服器是叢集的一部分時，COP 會使用加權來判斷多少台用戶端電腦可以連接至個別伺服器。例如，加權為 5 指出可以連接至該伺服器的用戶端電腦數是連接至加權為 1 之伺服器的 5 倍。

記錄

伺服器軟體在兩種類型的日誌檔中記錄階段作業資訊：

- 目前正在其中記錄階段作業資訊的作用中日誌檔
- 備份日誌檔

作用中日誌檔達到大小上限時，會移至備份日誌檔，然後作用中日誌檔會重新開始。當日誌抽樣間隔設為大於 0 的數字時，日誌檔還可以記錄效能資訊

作用中日誌。作用中日誌檔的名稱。

備份日誌檔數。您可以變更伺服器保存的備份日誌檔數。增加或減少該數目可適合要保存的資訊量。

效能記載間隔。依預設，日誌檔不記錄效能資訊。如果嘗試判定有問題的區域，則可以配置日誌檔來記錄此資訊。您可透過將效能記載間隔設為 1 和 600 之間的秒數來配置。建議您不要將間隔長時間設為較小的數字。這樣做可能會導致日誌檔快速填滿。還可能會影響效能。若要停用效能範例，請將此值設為 0。請注意，您可以直接在網格中檢視效能日誌資訊。如需相關資訊，請參閱『檢視效能日誌資訊』主題。

日誌檔大小上限。作用中日誌檔達到大小上限時，會移至備份日誌檔，然後作用中日誌檔會重新開始。增加或減少該大小可適合要記錄的階段作業數。

檢視日誌檔： 您可以檢視特定伺服器的作用中日誌或備份日誌。

檢視日誌檔

1. 在「伺服器管理」窗格中選取 IBM SPSS Statistics Server。
2. 從功能表中選擇：

工具 > IBM SPSS Statistics Server > 檢視作用中日誌

3. 在「檢視 IBM SPSS Statistics Server 的日誌選項」對話框中，選取要檢視的日誌檔。
4. 按一下**確定**。

檔案會在新窗格中開啟。如果您正在檔案中尋找特定的資訊，請按 Ctrl+F 開啟「尋找/取代」對話框。

檢視效能日誌資訊：

如果效能記載間隔設為大於 0 的數字，則效能日誌資訊會寫入日誌檔。如需相關資訊，請參閱『記錄』主題。您可以透過檢視日誌檔來查看效能日誌資訊。但效能日誌資訊會散置所有其他日誌資訊，可能很難讀取。IBM SPSS Statistics Administration Console 提供了替代介面，可以直接在網格中讀取效能日誌。

直接檢視效能日誌資訊

1. 在「伺服器管理」窗格中按兩下所需 IBM SPSS Statistics Server 下方的「效能日誌」節點。

效能日誌資訊會出現在「效能日誌」窗格中。網格上方是所顯示效能日誌資訊的日期/時間範圍。依預設，會顯示最後一小時的效能日誌資訊。您可以變更此日期/時間範圍。隨後您還可以將顯示的日誌資訊匯出至以逗點區隔的值 (CSV) 檔案。

變更效能日誌日期/時間範圍

1. 按一下所顯示日期/時間範圍旁邊的**變更...**。
2. 在「選取日期範圍」對話框中，針對日期/時間範圍的開始及結束輸入日期和時間。
3. 按一下**確定**。

將效能日誌資訊匯出至 CSV 檔

1. 按一下所顯示日期/時間範圍旁邊的**匯出...**。
2. 在「選取要匯出的檔案」對話框中，瀏覽至要儲存 CSV 檔的位置。
3. 輸入檔案的名稱。會自動新增副檔名，因此您無需新增它。
4. 按一下**儲存**。

IBM SPSS Statistics Server 使用者設定檔及群組

伺服器軟體能夠建立個別使用者和使用者群組的設定檔。設定檔指定暫存檔目錄、UNIX umask 設定、CPU 程序優先順序、用戶端資料存取及使用者或使用者群組的最大執行緒數。這些設定會置換關聯的廣域預設設定。如需建立使用者設定檔及群組的相關資訊，請參閱『建立並編輯 IBM SPSS Statistics Server 使用者設定檔及群組』。

設定檔檔案

使用者設定檔及群組設定儲存在設定檔檔案 *UserSettings.xml* 中。依預設，此檔案位於 IBM SPSS Statistics Server 安裝目錄的 config 子目錄中。在對使用者設定檔及群組進行變更之前，建議您移動預設檔案並在管理應用程式 (IBM SPSS Statistics Administration Console) 中指定新位置。如需相關資訊，請參閱第 189 頁的『檔案位置』主題。

伺服器如何套用設定

判定暫存檔目錄、umask 設定、CPU 優先順序、用戶端資料存取及特定使用者的最大執行緒數時，伺服器會遵循下列步驟。

1. 在使用者設定檔中尋找使用者名稱及連接至伺服器之使用者的網域。選取找到的第一個相符項。在 UNIX 上，伺服器會忽略網域，以及使用者名稱的大小寫問題。在 Windows 上，使用者名稱或網域的大小寫無關緊要。而且，如果使用者登入伺服器而不指定網域，則伺服器會尋找網域為空白的使用者名稱相符項。如果找不到，則會使用僅限使用者名稱的相符項。
2. 如果使用者設定檔定義了設定，請將這些設定套用至伺服器處理程序。
3. 如果使用者設定檔未定義設定或未定義所有設定，請將使用者的群組設定套用至伺服器處理程序。
4. 如果部分設定仍未定義或沒有相符的使用者設定檔，請套用預設的 umask、暫存檔目錄、用戶端資料存取設定及管理應用程式 (IBM SPSS Statistics Administration Console) 定義的最大執行緒數。不會使用預設的 CPU 優先順序處理。如需配置預設設定的相關資訊，請參閱第 190 頁的『使用者』。

建立並編輯 IBM SPSS Statistics Server 使用者設定檔及群組

在「管理使用者和群組」窗格中管理使用者設定檔及群組。

顯示管理使用者和群組窗格

1. 在「伺服器管理」窗格中按兩下所需 IBM SPSS Statistics Server 下方的「使用者設定檔及群組」節點。

「管理使用者和群組」窗格顯示「使用者設定檔及群組」網格中目前定義的使用者設定檔及群組。從此網格中選取使用者設定檔或群組。然後右側的網格會顯示選定使用者所屬的群組或選定群組中的使用者，視所選取的項目而定。兩個網格還會顯示使用者設定檔及群組的現行設定。

建立新的使用者設定檔

1. 在「管理使用者和群組」窗格中，按一下**新建使用者設定檔**。
2. 在「建立新的使用者設定檔」對話框中，輸入為其建立設定檔之使用者的名稱。如果要將設定檔限制為使用特定網域的使用者，請確定包括網域名稱（例如，domain\user）。請注意，此時您不會建立使用者。您會將設定檔關聯至現有使用者。
3. 必要的話，定義任何可用的設定。如果您僅建立使用者設定檔來將使用者指派給群組，則不必定義任何設定。如需所有可用設定的說明，請參閱『可用的使用者設定檔及群組設定』。
4. 在「管理使用者所屬的群組」區域中，識別使用者所屬的群組。左側的網格顯示所有定義的群組，右側的網格顯示使用者所屬的群組。選取定義的群組並按一下 >>>> 可將使用者新增至選定的群組。您還可以按一下**全部新增**，將使用者新增至所有群組。若要從群組中移除使用者，請選取使用者所屬的群組，並按一下 <<<<。您還可以按一下**全部移除**，從所有群組中移除使用者。

建立新的使用者設定檔群組

1. 在「管理使用者和群組」窗格中，按一下**新建群組**。
2. 在「建立新群組」對話框中，輸入群組的名稱。群組的名稱是任意的，不對應於系統上的群組。
3. 定義任何可用的設定。如需所有可用設定的說明，請參閱『可用的使用者設定檔及群組設定』。
4. 在「管理群組中的使用者」區域中，識別屬於群組的使用者。左側的網格顯示具有已定義使用者設定檔的所有使用者，右側的網格顯示屬於群組的使用者。選取使用者並按一下 >>>> 可將選定的使用者新增至群組。您還可以按一下**全部新增**，將具有已定義使用者設定檔的所有使用者新增至群組。若要從群組中移除使用者，請選取群組中的使用者，並按一下 <<<<。您還可以按一下**全部移除**，從群組中移除所有使用者。

編輯或刪除現有使用者設定檔或群組

1. 在「管理使用者和群組」窗格中，選取使用者設定檔或群組。如果刪除，則您可以選取多個使用者設定檔或群組。請小心，因為沒有復原刪除的選項。
2. 按一下**編輯**以編輯使用者設定檔或群組，或按一下**刪除**以刪除使用者設定檔或群組。

可用的使用者設定檔及群組設定： 下列是您可以指派給使用者設定檔及群組的可用設定。

優先順序。伺服器處理程序的 CPU 優先順序。使用負整數或正整數。在 **UNIX** 上，這可對應於 nice 指令，範圍為 -20 到 19，-20 會產生更受肯定的排程，而 19 產生不太受肯定的排程。可以在 ps 指令輸出的 NI 直欄中檢視 nice 設定。在 **Windows** 上，負值會產生基本優先順序 ABOVE_NORMAL（更受肯定的排程），正值產生基本優先順序 BELOW_NORMAL（不太受肯定的排程），而 0 產生 NORMAL 優先順序排程。您可以在「作業管理程式」中檢視基本優先順序設定。

暫存檔位置。伺服器處理程序將暫存檔寫入的目錄。使用者必須具有此目錄的讀/寫存取權。若要取得任何效能好處，您必須為每一個使用者指定不同的實體磁碟機。您可以針對多個使用者使用相同磁碟機上的不同目錄，但不會增加效能。您可以這樣做，以便使用者具有只有他們才能夠存取的暫存目錄。您還可以建立不同大小的分割區，並為每一個使用者指定分割磁碟機，由此控制配置給每一個使用者的暫存檔空間。您還可以指定以逗點區隔的多個位置。您還可以使用管理應用程式來為所有使用者廣域指定此設定。如需相關資訊，請參閱第 190 頁的『使用者』主題。

用戶端資料存取。從用戶端存取資料。選取選項以指出使用者是否會在用戶端「資料編輯器」中看到資料。此選項可能會增加用戶端/伺服器效能，因為資料透過網路傳遞可能很慢。**無資料編輯器資料存取**指出使用者確實會在「資料編輯器」中看到資料。儘管使用者能夠看到資料中的所有案例，但在部分情況中此選項可能會降低效能。您還可以使用管理應用程式來為所有使用者廣域指定此設定。如需相關資訊，請參閱第 190 頁的『使用者』主題。

最大執行緒數。伺服器處理程序的執行緒數。此設定會限制伺服器軟體可以用於使用者執行之多執行緒程序的執行緒數。您可以這樣做來限制多執行緒程序可用的系統資源。您還可以使用管理應用程式來為所有使用者廣域指定此設定。如需相關資訊，請參閱第 190 頁的『使用者』主題。

快取壓縮。一般使用者明確發出 CACHE 指令或執行自動建立塗銷檔案的程序時，伺服器軟體可以使用 zlib 壓縮塗銷（暫存）檔案。如果一般使用者或使用者群組通常讀取大型資料檔，則應該開啟快取壓縮。您還可以使用管理應用程式來為所有使用者廣域指定此設定。如需快取壓縮及廣域設定的相關資訊，請參閱第 190 頁的『使用者』。

壓縮置換。您可以指定一般使用者或使用者群組能否將快取壓縮設定置換為 SET ZCOMPRESSION 語法。您還可以使用管理應用程式來為所有使用者廣域指定此設定。如需相關資訊，請參閱第 190 頁的『使用者』主題。

JVM 記憶體上限。一般使用者連接至伺服器軟體時，會為伺服器電腦上的 Java 虛擬機器 (JVM) 配置記憶體。為每一個使用者配置記憶體。您可以透過指定以百萬位元組 (MB) 為單位的數字來變更為特定使用者或使用者群組配置的記憶體數量。如果使用者的工作需要大量的記憶體，例如，匯出非常大的自訂表格時，您可能需要這麼做。您還可以使用管理應用程式來為所有使用者廣域指定此設定。如需相關資訊，請參閱第 190 頁的『使用者』主題。

Umask。伺服器處理程序的 umask。使用八進位三位數數字。您還可以使用管理應用程式來為所有使用者廣域指定此設定。如需相關資訊，請參閱第 190 頁的『使用者』主題。

監視 IBM SPSS Statistics Server 使用者

IBM SPSS Statistics Administration Console 的「監視現行使用者」窗格顯示連接至 IBM SPSS Statistics Server 電腦的使用者。若要啟動該窗格，請在「伺服器管理者」窗格中按兩下所需伺服器下方的「監視現行使用者」節點。這會為該窗格移入已連接使用者的清單。該清單會以顯示的速率重新整理。若要手動重新整理該清單，請從功能表中選擇：

檢視 > 重新整理

監視窗格顯示下列資訊。

- **使用者。**使用者連接至伺服器軟體所使用的 ID。
- **用戶端。**使用者執行之用戶端應用程式的名稱。
- **版本。**使用者執行之用戶端應用程式的版本。
- **連線 ID。**使用者連接至伺服器軟體時指派給使用者的任意數字。數字較小指出該使用者比數字較大的另一個使用者登入時間早。
- **鑑別。**使用者的存取權。

附註：如果名稱或版本列為<不明>，則會使用 IBM SPSS Statistics Administration Console 無法辨識的用戶端軟體進行連接。

您可以在此窗格中執行使用者特定的動作。按一下滑鼠右鍵可查看選項清單：

- **中斷連線。**中斷一或多個使用者與伺服器軟體的連線。如需相關資訊，請參閱第 196 頁的『中斷使用者連線』主題。
- **播送。**將訊息傳送至一或多個使用者。如需相關資訊，請參閱第 196 頁的『將訊息播送給使用者』主題。

中斷使用者連線

需要在伺服器電腦上限制排除時或注意到濫用系統的使用者時中斷使用者連線。避免中斷所有使用者連線，因為他們可能會遺失工作。您的 ID 也會在使用者清單中出現。IBM SPSS Statistics Administration Console 將防止您自行中斷連線。如果所有使用者（包括您自己）都需要從伺服器電腦中斷連線，請中斷所有使用者連線，然後再從伺服器斷線。

1. 在「監視現行使用者」窗格上，按一下「重新整理」按鈕以確保使用者清單是現行的。
2. 選取要中斷連線的使用者。
3. 按一下滑鼠右鍵並從功能表中選擇**中斷使用者連線**。

將訊息播送給使用者

您可以將訊息播送給連接至伺服器軟體的特定使用者或所有使用者。如果您需要重新啟動伺服器軟體，則可以這麼做，並應在這麼做之前警告使用者。

1. 在「監視現行使用者」窗格上，按一下「重新整理」按鈕以確保使用者清單是現行的。
2. 選取要為其播送訊息的使用者。如果要將相同的訊息播送給所有使用者，則無需選取特定的使用者。
3. 按一下滑鼠右鍵並從功能表中選擇**播送 [所有] 使用者**。
4. 在「播送」對話框中，鍵入訊息的內容。必要的話，您可以新增換行。
5. 按一下**確定**以播送訊息。

利用鍵盤的協助工具

- 使用 Tab 鍵和方向鍵在每一個窗格中的控制項之間移動。
- 使用方向鍵在「伺服器管理」窗格中的項目之間移動。按下 Enter 以開啟並移至選定項目的窗格。
- 使用下列組合鍵選取功能表。
 - 「檔案」功能表：Alt-F
 - 「編輯」功能表：Alt-E
 - 「檢視」功能表：Alt-V
 - 「工具」功能表：Alt-T
 - 「說明」功能表：Alt-H
- 使用**檢視 > 導覽**在窗格之間移動。

IBM SPSS Modeler Server 管理

IBM SPSS Deployment Manager 中的 Modeler Administration Console 提供一個主控台使用者介面，用於監視和配置您的 SPSS Modeler Server 安裝，且免費提供給目前的 SPSS Modeler Server 客戶。該應用程式只能安裝在 Windows 電腦上；但是，它可以管理任何支援平台上安裝的伺服器。

透過 Modeler Administration Console 提供的大部分選項都可以在 options.cfg 檔案中指定，該檔案位於 SPSS Modeler Server 安裝目錄的 /config 下。但是，Modeler Administration Console 提供一個共用圖形介面，以容許您連接、配置和監視多個伺服器。

啟動 Modeler Administration Console

從 Windows 開始功能表選擇 **[所有] 程式**，然後選擇 **IBM SPSS Collaboration and Deployment Services**，然後選擇 **Deployment Manager**。

當您第一次執行該應用程式時，會看到空白的「伺服器管理」與「內容」窗格（除非您已安裝 Deployment Manager，並設定了 IBM SPSS Collaboration and Deployment Services 伺服器連線）。當您配置 Mod-

eler Administration Console 之後，左側的「伺服器管理者」窗格會針對您要管理的每一個 SPSS Modeler Server 顯示一個節點。右窗格顯示所選伺服器的配置選項。您必須首先為您要管理的每一個伺服器設定連線。

重新啟動 Web 服務

無論您何時在「管理主控台」中變更 IBM SPSS Modeler Server 或 IBM SPSS Modeler Text Analytics Server，都必須重新啟動 Web 服務。

若要在 Microsoft Windows 上重新啟動 Web 服務：

1. 請在安裝 IBM SPSS Modeler 的電腦上，從「控制面板」的「系統管理工具」中選取服務。
2. 在清單中找到伺服器，並重新啟動。
3. 按一下**確定**，以關閉對話框。

若要在 UNIX 上重新啟動 Web 服務：

在 UNIX 上，必須在 IBM SPSS Modeler Server 安裝目錄中執行 **modelersrv.sh** Script 來重新啟動 IBM SPSS Modeler Server。

1. 切換至 IBM SPSS Modeler Server 安裝目錄。例如，在 UNIX 命令提示字元處，鍵入：

```
cd /usr/<modelersrv>，其中 modelersrv 是 IBM SPSS Modeler Server 安裝目錄。
```

2. 若要停止伺服器，請在命令提示字元處鍵入

```
./modelersrv.sh stop
```

3. 若要重新啟動伺服器，請在命令提示字元處鍵入

```
./modelersrv.sh start
```

配置存取 Modeler Administration Console

管理者透過 IBM SPSS Deployment Manager 所含的 Modeler Administration Console 存取 SPSS Modeler Server 由 options.cfg 檔中的 administrators 行控制，該檔案位於 SPSS Modeler Server 安裝目錄的 /config 下。依預設，已註銷該行，因此您必須編輯該行才能容許存取特定對象，或使用 * 以容許存取所有使用者，如下列範例中所示：

```
administrators, "*"
administrators, "jsmith,mjones,achavez"
```

- 該行必須以 administrators, 開頭，且項目必須包含在引號內。這些項目區分大小寫。
- 使用逗點分隔多個使用者 ID。
- 對於 Windows 帳戶，請不要使用網域名稱。
- 請謹慎使用星號。這樣做會容許具有 IBM SPSS Modeler Server 有效使用者帳戶的所有人（大部分情況下是網路上的任何人）登入和變更配置選項。

配置使用者存取控制

若要使用 Modeler Administration Console 來更新已啟用「使用者存取控制 (UAC)」之 Windows 機器上安裝的 SPSS Modeler Server 配置，則您必須在 config 目錄和 options.cfg 檔中定義讀取、寫入及執行許可權。這些 (NTFS) 許可權必須在特定的使用者層次上定義，而不是在群組層次上定義，這是因 UAC 與 NTFS 許可權的互動方式所致。

Modeler Administration Console 包含在 IBM SPSS Deployment Manager 中。

SPSS Modeler Server 連線

您必須指定網路上要管理的每一個 SPSS Modeler Server 的連線。接著，您必須登入每一個伺服器。儘管在 IBM SPSS Deployment Manager 中的 Modeler Administration Console 階段作業內記住了伺服器連線，但並未記住登入認證。您必須在每次啟動 IBM SPSS Deployment Manager 時登入。

設定伺服器連線

1. 請確定已啟動 IBM SPSS Modeler Server 服務。
2. 從「檔案」功能表，選擇新建，然後選擇管理的伺服器連線。
3. 在精靈的首頁上，輸入伺服器連線名稱。此名稱僅供您自己使用，且應該具有敘述性；例如，正式作業伺服器。請確定類型設定為管理的 **IBM SPSS Modeler Server**，接著按下一步。
4. 在第二頁上，輸入伺服器的主機名稱或 IP 位址。如果您已將埠變更為非預設埠，請輸入埠號。按一下完成。新伺服器連線顯示於「伺服器管理者」窗格中。

若要執行管理作業，您必須現在登入。

登入伺服器

1. 在「伺服器管理者」窗格中，按兩下以選取要登入的伺服器。
2. 在「登入」對話框中，輸入您的認證。（使用您的伺服器主機使用者帳戶。）按一下確定。

如果登入失敗，並顯示訊息無法取得伺服器上的管理者權限，最有可能的原因是未正確配置管理者存取權。如需相關資訊，請參閱第 197 頁的『配置存取 Modeler Administration Console』主題。

如果登入失敗，並顯示訊息無法連接伺服器 '**<server>**'，請確定使用者 ID 和密碼正確，然後確定 IBM SPSS Modeler Server 服務正在執行。例如，在 Windows 下，跳至「控制面板 > 系統管理工具 > 服務」，然後檢查 IBM SPSS Modeler Server 項目。如果「狀態」欄不顯示已啟動，請在畫面上選取此行並按啟動，然後重試登入。

在您登入 IBM SPSS Modeler Server 之後，在伺服器名稱下會顯示兩個選項：配置與監視。按兩下其中一個選項。

SPSS Modeler Server 個配置

「配置」窗格顯示 SPSS Modeler Server 的配置選項。根據需要來使用此窗格變更選項。按一下工具列上的儲存，以儲存變更。請注意，變更任何標示星號 (*) 的選項需要重新啟動伺服器才能生效。

下列各節中對這些選項進行了說明，並在 options.cfg 中針對每一個選項使用括弧括住了對應行。本節末尾說明了僅在 options.cfg 中可見的選項。

註：如果非 root 使用者想要變更這些選項，則需要具備 SPSS Modeler Server **config** 目錄的寫入權。

連線/階段作業

最大連線數。(max_sessions) 可以一次發生的伺服器階段作業數上限。值 -1 指示無限制。

埠號。(port_number) SPSS Modeler Server 接聽的埠號。如果另一個應用程式已在使用預設值，則請變更。一般使用者必須知道埠號才能使用 SPSS Modeler Server。

Analytic Server 連線

啟用分析伺服器 SSL (as_ssl_enabled)。若要加密 Analytic Server 與 SPSS Modeler 之間的通訊，請指定 Y；否則，請指定 N。

主機 (as_host) 。Analytic Server 的 IP 位址。

埠號 (as_port) 。Analytic Server 埠號。

環境定義根目錄 (as_context_root) 。Analytic Server 的環境定義根目錄。

租戶 (as_tenant) 。SPSS Modeler Server 安裝所隸屬的租戶。

範圍 (as_realm) 。用於這個 Analytic Server 的範圍。

提示輸入密碼 (as_prompt_for_password) 。如果 SPSS Modeler Server 配置為使用 Analytic Server 上使用的相同使用者及密碼鑑別系統，請指定 N，例如當使用 Kerberos 鑑別時；否則，請指定 Y。

註：如果您打算使用 Kerberos SSO，則必須在 options.cfg 檔案中設定額外選項。有關進一步資訊，請參閱本章隨後的主題「options.cfg 中可見的選項」。

資料檔案存取

限制僅存取資料檔案路徑 (data_files_restricted) 當設定為 **yes** 時，此選項可將資料檔案限制於標準資料目錄中，以及下面資料檔案路徑中所列的。

資料檔案路徑 (data_file_path) 容許用戶端讀寫資料檔案的其他目錄清單。除非開啟了限制僅存取資料檔案路徑選項，否則將忽略此選項。請注意，您應該在所有路徑名稱中使用正斜線。在 Windows 上，使用分號指定多個目錄（例如，[伺服器安裝路徑]/data;c:/data;c:/temp）。在 Linux 與 UNIX 上，使用冒號 (:) 代替分號。資料檔案路徑必須包含下面說明的 temp_directory 參數指定的所有路徑。

限制僅存取程式檔案路徑 (program_files_restricted) 當設定為 **yes** 時，此選項可將程式檔案存取限制於標準的 bin 目錄，以及下面的程式檔案路徑中所列的。從 17 版開始，唯一限制存取的程式檔案為 Python 執行檔（請參閱下面的 **Python 可執行路徑**）。

程式檔案路徑 (program_file_path) 容許用戶端從其接受程式的其他目錄清單。除非開啟了限制僅存取程式檔案路徑選項，否則將忽略此選項。請注意，您應該在所有路徑名稱中使用正斜線。使用分號指定多個目錄。

檔案大小上限 (max_file_size) 在串流執行期間所建立的暫存及匯出資料檔案的大小上限（以位元組為單位）（不適用於 SAS 與 SPSS Statistics 資料檔案）。值 -1 指示無限制。

暫存目錄 (temp_directory) 用於存儲暫用資料檔案（快取檔）的目錄。理想情況下，此目錄應該位於單獨的高速磁碟機或控制器上，因為存取該目錄的速度可能會對效能產生嚴重的影響。您可以指定多個暫存目錄，以逗點分隔每一個。這些目錄應該位於不同的磁碟上；第一個目錄使用最頻繁，其他目錄則可在特定資料準備作業（例如，排序）於執行期間使用平行化時用來存儲暫時工作檔。容許每一個執行緒使用單獨的磁碟來暫時儲存體可以改進效能。請在所有路徑規格中使用正斜線。

註：

- 啟動 SPSS Modeler Server 期間，會在此目錄中產生暫存檔。請確保您具有此目錄必要的存取權（例如，如果暫存目錄為共用網路資料夾），否則 SPSS Modeler Server 將無法啟動。
- 當透過 IBM SPSS Collaboration and Deployment Services 工作執行「評估」串流時，temp_directory 設定不適用。當您執行此類工作時，會建立一個暫存檔。依預設，此檔案儲存在 IBM SPSS Modeler 伺服器安裝目錄中。當您在 IBM SPSS Modeler 中建立 IBM SPSS Modeler 伺服器連線時，可以變更儲存暫存檔案的預設資料夾。

Python 執行檔路徑 (python_exe_path) Python 執行檔的完整路徑，包括執行檔的名稱。如果程式檔案存取受限，則您必須將包含 Python 執行檔的目錄新增至程式檔案路徑（請參閱上方的限制僅存取程式檔案路徑）。

效能/最佳化

串流重寫。 (stream_rewriting_enabled) 容許伺服器透過重寫來最佳化串流。例如，伺服器可能會將資料減少作業推送至接近來源節點，以盡可能減少資料集的大小。一般情況下，僅當最佳化導致錯誤或其他非預期的結果時才會停用此選項。此設定將置換對應的用戶端最佳化設定。如果在伺服器中停用此設定，則用戶端無法啟用它。但是，如果在伺服器中已啟用，則用戶端可以選擇停用它。

平行化。 (max_parallelism) 說明在執行串流時容許 SPSS Modeler 使用的平行工作程式執行緒的數目。將此值設定為 0 或任何負數會導致 IBM SPSS Modeler 執行緒數目符合電腦上可用的處理器的數目；此選項的預設值為 -1。若要關閉平行處理（對於包含多個處理器的機器），請將此選項設定為 1。若要容許有限的平行處理，請將其設定為小於機器上的處理器數的數目。請注意，超執行緒或雙核處理器被看作兩個處理器。

緩衝區大小（位元組數）。 (io_buffer_size) 從伺服器傳送給用戶端的資料檔案透過包含此數目位元組的緩衝區遞送。

快取壓縮。 (cache_compression) 它是從 0 到 9 之間的整數值，用於控制伺服器暫存目錄中快取和其他檔案的壓縮。壓縮可減少使用的磁碟空間數量，當空間有限時可能極為重要。壓縮可提高處理器時間，但這總是需要透過減少磁碟存取時間來完成。請注意，只有部分快取（序列存取的）可以壓縮。此選項不適用於隨機存取快取，例如，網路訓練演算法使用的快取。值 0 可以完全停用壓縮。從 1 向上的值可以提供遞增的壓縮度，但會相應消耗存取時間。預設值為 1；若磁碟空間更重要時，可能需要較高值。

記憶體用量乘數。 (memory_usage) 控制配置用於排序及其他記憶體內快取的實體記憶體的比例。預設值為 100，對應於大約 10% 的實體記憶體。當有可用記憶體時，提高此值可以改良排序效能，但這樣做時請謹慎處理，因為過高會導致過多分頁。

記憶體限制建模百分比。 (modelling_memory_limit_percentage) 控制配置用於訓練 Kohonen 與 *k*-means 模型的實體記憶體的比例。預設值為 25%。當有可用記憶體時，提高此值可以改良訓練效能，但這樣做時請謹慎處理，因為過高會導致資料溢出磁碟而過多分頁。

容許建模記憶體置換。 (allow_modelling_memory_override) 在特定建模節點中啟用或停用速度最佳化選項。預設值為已啟用。此選項容許建模演算法申請所有可用記憶體，從而繞過百分比限制選項。如果您需要在伺服器機器上共用記憶體資源，則可能希望停用此項。

最大與最小伺服器埠。 (max_server_port 與 min_server_port) 指定當互動式模型與串流執行時，如果用戶端與伺服器之間需要額外的 Socket 連線，可以使用的埠號範圍。這需要伺服器接聽其他埠；不限制範圍可能導致有防火牆的系統上的使用者問題。這兩者的預設值都是 -1，表示「無限制」。因此，例如，將伺服器設定為接聽埠 8000 或以上，您可以將 min_server_port 設定為 8000，將 max_server_port 設定為 -1。

請注意，必須在主要伺服器埠上開啟其他埠，才能開啟或執行串流，若需要開啟或執行並行串流，則相應需要更多埠。從串流執行擷取意見也需要這樣做。

依預設，IBM SPSS Modeler 將使用任何可用的開放埠；如果找不到（例如，如果防火牆將其全部關閉），則當您執行串流時會顯示錯誤。若要配置埠的範圍，IBM SPSS Modeler 將需要每一個並行串流有兩個開放的埠（主要的伺服器埠除外），加上從任何連接的用戶端內部連線的每一個 ODBC 提供 3 個額外的埠（2 個埠用於該 ODBC 連線期間的 ODBC 連線，另一個臨時埠用於鑑別）。

註：ODBC 連線是資料庫連線清單中的項目，可以在使用相同資料庫連線指定的多個資料庫節點之間共用。

註：如果在不同時間進行連線，則可以共用鑑別埠。

註：最佳做法指出應該使用相同的埠來與 IBM SPSS Collaboration and Deployment Services 和 SPSS Modeler 用戶端通訊。這些可以設定為 max_server_port 和 min_server_port。

註：如果您要變更這些參數，則需要重新啟動 SPSS Modeler Server 才能使變更生效。

陣列提取最佳化。 (sql_row_array_size) 控制 SPSS Modeler Server 從 ODBC 資料來源提取資料的方式。預設值為 1，表示一次提取單列。提高此值可令伺服器以更大區塊讀取資訊，將指定列數提取至陣列。透過部分作業系統/資料庫組合，這樣做可以改良 SELECT 陳述式的效能。

SQL

SQL 字串長度上限。 (max_sql_string_length) 對於使用 SQL 從資料庫匯入的字串，保證順利通過的字元數上限。根據不同的作業系統而定，超過此長度的字串值可能會在右側截斷，而不發出警告。有效範圍為 1 到 65,535 個字元之間。此內容也適用於「資料庫」匯出節點。

註：此參數的預設值為 2048。如果您要分析的文字長度超過 2048 個字元（例如，如果使用 SPSS Modeler Text Analytics Web 資訊來源節點，可能會發生此情況），我們建議在原生模式中工作時提高此值，否則可能會截斷結果。如果使用資料庫及使用者定義功能 (UDF)，則此限制不會發生；在原生和 UDF 模式中結果可能不同。

自動產生 SQL。 (sql_generation_enabled) 容許對串流自動產生 SQL，以便顯著改進效能。預設值為已啟用。僅當資料庫無法支援 SPSS Modeler Server 提交的查詢時，才建議停用此選項。請注意，此設定將置換對應的用戶端最佳化設定；另請注意評分的目的，無論此設定如何，必須針對每一個建模節點單獨啟用 SQL 產生。如果在伺服器中停用此設定，則用戶端無法啟用它。但是，如果在伺服器中已啟用，則用戶端可以選擇停用它。

預設的 SQL 字串長度。 (default_sql_string_length)。指定將要在資料庫快取表格內建立的字串欄的預設寬度。如果沒有上游類型資訊，則將使用預設寬度 255 來建立資料庫快取表格中的字串欄位。如果您資料中有更寬的值，請使用這些值來實例化上游類型節點，或將此參數設定為足夠的值來容納這些字串值。

啟用資料庫 UDF。 (db_udf_enabled)。如果設定為 Y（預設值），則會導致 SQL 產生選項產生使用者定義函數 (UDF) SQL，來取代純正的 SPSS Modeler SQL。UDF SQL 一般執行純正的 SQL。

SSL

啟用 SSL。 (ssl_enabled) 對 SPSS Modeler 和 SPSS Modeler Server 之間的連線啟用 SSL 加密。

金鑰儲存庫。 (ssl_keystore) 伺服器啟動時載入的 SSL 金鑰資料庫檔案（可以是 SPSS Modeler 安裝目錄的完整路徑或相對路徑）。

金鑰儲存庫隱藏檔。 (ssl_keystore_stash_file) 伺服器啟動時載入的金鑰資料庫密碼隱藏檔的名稱（可以是 SPSS Modeler 安裝目錄的完整路徑或相對路徑）。如果您要將此設定留空，並在啟動 SPSS Modeler Server 時提示輸入密碼，請參閱下列指示：

- 在 Windows 上：
 1. 請確保 options.cfg 中的 ssl_keystore_stash_file 設定不含值。
 2. 重新啟動 SPSS Modeler Server。系統將提示您輸入密碼。請輸入正確的密碼，按一下**確定**，伺服器將會隨即啟動。
- 在 Linux/UNIX 上：
 1. 請確保 options.cfg 中的 ssl_keystore_stash_file 設定不含值。
 2. 在 modelersrv.sh 檔中找到下行：

```
if "$INSTALLEDPATH/$SCLEMDNAME" -server $ARGS; then
```

3. 如下新增 -request_ssl_password 開關：

```
if "$INSTALLEDPATH/$SCLEMDNAME" -request_ssl_password -server $ARGS; then
```

4. 重新啟動 SPSS Modeler Server。系統將提示您輸入密碼。請輸入正確的密碼，按一下**確定**，伺服器將會隨即啟動。

金鑰儲存庫標籤。 (ssl_keystore_label) 指定憑證的標籤。

註：若要使用「管理主控台」並進行伺服器 SSL 設定，您必須將 SPSS Modeler Server 所需的任何憑證匯入「部署管理程式」授信儲存庫（位於 ../jre/lib/security 下）。

註：如果您要變更這些參數，則需要重新啟動 SPSS Modeler Server 才能使變更生效。

處理程序協調配置

主機。 (cop_host) 處理程序協調服務的主機名稱或 IP 位址。預設值 "spsscscop" 是一個虛名，管理者可以選擇將其新增為 DNS 中 IBM SPSS Collaboration and Deployment Services 主機別名。

埠號。 (cop_port_number) 處理程序協調服務的埠號。預設值 8080 是 IBM SPSS Collaboration and Deployment Services 的預設值。

環境定義根目錄。 (cop_context_root) 處理程序協調服務的 URL。

登入名稱。 (cop_user_name) 鑑別處理程序協調服務的使用者名稱。這是一個 IBM SPSS Collaboration and Deployment Services 登入名稱，因此可能包含安全提供者字首（範例：ad/jsmith）。

密碼。 (cop_password) 鑑別處理程序協調服務的密碼。

註：如果您手動更新 options.cfg 檔，而不是使用 IBM SPSS Deployment Manager 中的 Modeler Administration Console，則必須手動編碼您在檔案中指定的 cop_password 值。純文字密碼無效，且可能導致「處理程序協調」失敗。

遵循下列步驟來手動編碼密碼：

1. 開啟命令提示字元，並導覽至 SPSS Modeler ./bin 目錄，然後執行指令 pwutil.bat/sh。
2. 當系統要求時，鍵入使用者名稱（您在 options.cfg 中指定的 cop_user_name），然後按 Enter 鍵。
3. 當系統要求時，鍵入該使用者的密碼。

已編碼的密碼會顯示在指令行上，並以雙引號括住做為返回字串的一部分。舉例來說：

```
C:\Program Files\IBM\SPSS\Modeler\18\bin>pwutil
User name: copuser
Password: Pass1234
copuser, "0Tqb4n.ob0wrs"
```

4. 複製已編碼的密碼，不包括雙引號，然後將其貼入 options.cfg 檔中 cop_password 值已存在的雙引號之間。

已啟用。 (cop_enabled) 判定伺服器是否應該試圖登錄「處理程序協調」。預設值為不登錄，因為管理者應該選擇透過「處理程序協調」通告哪些服務。

SSL 已啟用。 (cop_ssl_enabled) 判定是否使用 SSL 來連接「處理程序協調」伺服器。如果使用此選項，則您必須將 SSL 憑證檔案匯入 SPSS Modeler Server JRE。若要執行此動作，您必須取得 SSL 憑證檔案，及其別名與密碼。然後，在 SPSS Modeler Server 上執行下列指令：

```
$JAVA_HOME/bin/keytool -import -trustcacerts -alias $ALIAS_NAME -file $CERTIFICATE_FILE_PATH -keystore $ModelerServer_Install_Path/jre/lib/security/cacerts
```

伺服器名稱。 (cop_service_name) 此 SPSS Modeler Server 實例的名稱；預設值為主機名稱。

說明。(cop_service_description) 此實例的說明。

更新間隔 (分鐘)。(cop_update_interval) 保持作用訊息之間的分鐘數；預設值為 2。

加權。(cop_service_weight) 此實例的加權，以 1 到 10 之間的整數指定。較高的加權會吸引更多連線。預設值為 1。

服務主機。(cop_service_host) IBM SPSS Modeler Server 主機的完整主機名稱。主機名稱的預設值會自動衍生；管理者可以置換多網卡主機的預設值。

預設資料路徑。(cop_service_default_data_path) 登錄 IBM SPSS Modeler Server 安裝的「處理程序協調」的預設資料路徑。

options.cfg 中可見的選項

大部分配置選項可以使用 IBM SPSS Deployment Manager 包含的 IBM SPSS Modeler Administration Console 變更。但是，也有例外情況，例如在此章節中說明的。在此章節中的選項必須透過編輯 options.cfg 檔案來變更。如需相關資訊，請參閱第 196 頁的『IBM SPSS Modeler Server 管理』與第 204 頁的『使用 options.cfg 檔』。請注意，可能有 options.cfg 中的其他設定未在這裡列出。

註：本資訊僅適用於遠端伺服器（例如，IBM SPSS Modeler Server）。

administrators。指定要向其授與管理者存取權的使用者的使用者名稱。如需相關資訊，請參閱第 197 頁的『配置存取 Modeler Administration Console』主題。

allow_config_custom_overrides。除非技術支援代表指示，否則請不要修改它。

data_view_port_number。可在資料節點上按一下滑鼠右鍵並選取檢視資料，以使用進階資料視覺化的有趣方式來檢查並精簡您的資料。依預設，此功能使用埠號 28900。若要使用其他埠號，請修改這個 data_view_port_number 配置選項的值。可能的話，我們建議使用預設值。

fips_encryption。啟用 FIPS 相容加密。預設值為 N。

group_configuration。當啟用時，IBM SPSS Modeler Server 會檢查控制伺服器登入者的 groups.cfg 檔案。如需詳細資料，請參閱 配置群組。

max_transfer_size。僅限內部系統使用。請不要修改。

shell。（僅限 UNIX 伺服器）置換 UNIX Shell 的預設值，例如，shell，"/usr/bin/ksh"。依預設，IBM SPSS Modeler 使用連接至 IBM SPSS Modeler Server 之使用者的使用者設定檔中定義的 Shell。

start_process_as_login_user。如果您要使用專用密碼資料庫執行 SPSS Modeler Server，請將此值設定為 Y，並從非主要帳戶啟動伺服器服務。

use_bigint_for_count。要計數的記錄數目大於可以保留的正常整數 ($2^{31}-1$) 時，將此選項設為 Y。當此選項設為 Y，並且串流連接至 DB2；或者 Teradata、Oracle 或 Netezza 資料庫時，會使用一個需要記錄計數的函數（例如，「聚集」節點產生的 **Record_Count** 欄位）。

當已啟用此選項，且與 DB2 或 SQL Server 配合使用時，SPSS Modeler 使用 COUNT_BIG() 進行記錄計數。如果使用 Teradata、Oracle 或 Netezza，則 SPSS Modeler 將使用 COUNT()。對於其他所有資料庫，沒有函數的 SQL 回推。差異是當啟用 use_bigint_for_count 時，所有記錄計數將儲存為 BIG INT（或 LONG）類型（64 位元帶正負號的整數， $2^{63}-1$ 至上限），而當停用此選項時，則儲存為正常整數（32 位元帶正負號的整數， $2^{31}-1$ 至上限）。

cop_ssl_enabled。如果您要使用 SSL 連接「處理程序協調服務」，請將此選項設定為 Y。如果使用此選項，則您必須將 SSL 憑證檔案匯入 SPSS Modeler Server JRE。若要執行此動作，您必須取得 SSL 憑證檔案，及其別名與密碼。然後，在 SPSS Modeler Server 上執行下列指令：

```
$JAVA_HOME/bin/keytool -import -trustcacerts -alias $ALIAS_NAME -file $CERTIFICATE_FILE_PATH -keystore $ModelerServer_Install_Path/jre/lib/security/cacerts
```

cop_service_default_data_path。您可以使用此選項來設定登錄 IBM SPSS Modeler Server 安裝之「處理程序協調」的預設資料路徑。

使用者可在 SPSS Modeler 中透過工具 > **Analytic Server** 連線建立自己的 Analytic Server 連線。管理者還可使用下列內容定義預設 Analytic Server 連線：

as_ssl_enabled。Y 或 N。

as_host。指定 Analytic Server 主機名稱或 IP 位址。

as_port。指定 Analytic Server 埠號。

as_context_root。指定 Analytic Server 環境定義根目錄。

as_tenant。指定 IBM SPSS Modeler Server 為其成員之承租戶的名稱。

as_prompt_for_password。Y 或 N。

依預設，未啟用使用 Kerberos 方法鑑別 Analytic Server。若要啟用 Kerberos 鑑別，請使用下列三個內容：

as_kerberos_auth_mode。若要啟用 Kerberos 鑑別，請將此選項設定為 Y。

as_kerberos_krb5_conf。指定 Analytic Server 應該使用的 Kerberos 配置檔的路徑；例如，c:\windows\krb5.conf。

as_kerberos_krb5_spn。指定 Analytic Server Kerberos SPN；例如，HTTP/ashost.mydomain.com@MYDOMAIN.COM。

SPSS Modeler Server 監視

IBM SPSS Deployment Manager 中 Modeler Administration Console 的監視窗格顯示在 SPSS Modeler Server 電腦上執行的所有處理程序的 Snapshot，類似於「Windows 作業管理程式」。若要啟動監視窗格，請按兩下「伺服器管理者」窗格中所需伺服器下方的「監視」節點。這樣做可以使用伺服器上現行 Snapshot 資料移入窗格。根據顯示的頻率（依預設為 1 分鐘）重新整理資料。若要手動重新整理資料，按一下重新整理按鈕。若要在清單中僅顯示 SPSS Modeler Server 處理程序，請按一下過濾出非 **SPSS Modeler** 處理程序按鈕。

使用 options.cfg 檔

options.cfg 檔位於 [伺服器安裝路徑]/config 目錄中。每一個設定由一個以逗點區隔的名稱/值配對代表，其中 name 是選項的名稱，value 是選項的值。英磅（雜湊）符號 (#) 指示註解。

註：大部分配置選項可以使用 IBM SPSS Deployment Manager 中的 IBM SPSS Modeler Administration Console 變更，而非本配置檔，但也有一些例外。如需相關資訊，請參閱第 203 頁的『options.cfg 中可見的選項』主題。

您可以使用 IBM SPSS Modeler Administration Console 來避免針對所有選項重新啟動伺服器，而僅針對伺服器埠重新啟動。如需相關資訊，請參閱第 196 頁的『IBM SPSS Modeler Server 管理』主題。

註：本資訊僅適用於遠端伺服器（例如，IBM SPSS Modeler Server）。

可以新增至預設檔案的配置選項

依預設，使用 IBM SPSS Modeler Server 啟用資料庫快取。您可以在 options.cfg 檔中新增下列行來停用此功能：

```
enable_database_caching, N
```

這樣做會導致在伺服器上建立暫存檔，而不是在資料庫中建立。

若要檢視或變更 IBM SPSS Modeler Server 配置選項，請執行下列步驟：

1. 使用文字編輯器開啟 options.cfg 檔。
2. 找到感興趣的選項。如需完整選項清單，請參閱第 198 頁的『SPSS Modeler Server 個配置』。
3. 相應編輯值。請注意，所有路徑名稱必須使用正斜線 (/) 作為路徑名稱分隔字元，而不是反斜線。
4. 儲存檔案。
5. 停止並重新啟動 IBM SPSS Modeler Server，以使變更生效。如需相關資訊，請參閱啟動與停止 IBM SPSS Modeler Server 主題。

關閉未用的資料庫連線

依預設，IBM SPSS Modeler 會在存取資料庫連線之後對其連線快取一次。即便未在執行需要資料庫存取的串流，依然會保持資料庫階段作業開啟。

快取資料庫連線可以移除每次執行串流時 IBM SPSS Modeler 重新連接資料庫的需要，從而改進執行時間。但是，在部分環境中，應用程式儘快釋放資料庫資源非常重要。如果過多的 IBM SPSS Modeler 階段作業保留不再使用的資料庫連線，則可能會耗盡資料庫資源。

您可以透過關閉自訂資料庫配置檔中的 IBM SPSS Modeler 選項 cache_connection 來避免這種可能。當 IBM SPSS Modeler 階段作業長時間使用連線時可能會發生資料庫連線錯誤（例如，逾時），此時執行上述動作可以使 IBM SPSS Modeler 更具復原力。

若要關閉未用的資料庫連線：

1. 找到 [伺服器安裝路徑]/config 目錄。
2. 新增下列檔案（若已存在，則開啟）：

```
odbc-custom-properties.cfg
```

3. 將下列行新增至檔案：

```
cache_connection, N
```

4. 儲存並關閉檔案。
5. 重新啟動 IBM SPSS Modeler Server。

註：

資料庫內快取在資料庫中儲存為一般表格或暫時表格，視每個資料庫的實作而定。例如，針對 DB2、Oracle、Amazon Redshift、Sybase 和 Teradata 使用暫時表格。針對這些資料庫，將 cache_connection 設為 N 不會如預期運作，因為暫時表格僅適用於階段作業（關閉資料庫連線時，資料庫會自動清除暫時表格）。

因此，針對這些資料庫的其中之一執行 SPSS Modeler 串流並將 `cache_connection` 設為 N 時，可能會產生錯誤，例如無法建立表格以用於資料庫內快取，請改為使用檔案快取。這表示 SPSS Modeler 無法建立資料庫內快取。此外，針對 SPSS Modeler 產生的 SQL 查詢的部分情況，會使用暫時表格，但表格是空的。

若要暫行解決此問題，您可以選擇針對資料庫內快取使用一般資料庫表格。若要這樣做，請建立一個自訂資料庫內容配置檔，其中包含下列行：

```
table_create_temp_sql, 'CREATE TABLE <table-name> <(table-columns)>'
```

這會強制將一般資料庫表格用於資料庫內快取，且在關閉所有資料庫連線或關閉工作中串流之後，將會捨棄該表格。

IBM SPSS Modeler Text Analytics Server 管理

IBM SPSS Text Analytics Administration Console 提供使用者介面來監視和配置 IBM SPSS Modeler Text Analytics Server 安裝。IBM SPSS Text Analytics Administration Console 僅可以在 Microsoft Windows 電腦上安裝；但它可以管理在任何受支援平台上安裝的 IBM SPSS Modeler Text Analytics Server。

您還可以使用 IBM SPSS Text Analytics Administration Console 來管理 IBM SPSS Modeler Text Analytics 階段作業以及管理 Web 伺服器連線。具體來說，如果您選擇「儲存並重複使用」Web 資訊來源資料或「翻譯」節點翻譯文字，則可以在不再需要此儲存的階段作業資料時將其刪除。

如果您使用 IBM SPSS Modeler 的主控制台，則在相同的視窗中管理 IBM SPSS Modeler Text Analytics 的階段作業資料。

啟動 IBM SPSS Text Analytics Administration Console

安裝並配置 IBM SPSS Text Analytics Administration Console 之後，左側的「伺服器管理者」窗格會顯示您要管理之每一個 IBM SPSS Modeler Text Analytics Server 的節點。右側窗格顯示選定伺服器的配置選項。第一次執行應用程式時，兩個窗格都是空白。

若要啟動 IBM SPSS Text Analytics Administration Console，請執行下列動作：

從 Microsoft Windows「開始」功能表中，選擇 [所有] 程式 > IBM SPSS Modeler 18.2.1 IBM SPSS Deployment Manager > IBM SPSS Text Analytics Administration Console。

重新啟動 Web 服務

無論您何時在「管理主控台」中變更 IBM SPSS Modeler Server 或 IBM SPSS Modeler Text Analytics Server，都必須重新啟動 Web 服務。

若要在 Microsoft Windows 上重新啟動 Web 服務：

1. 請在安裝 IBM SPSS Modeler 的電腦上，從「控制面板」的「系統管理工具」中選取服務。
2. 在清單中找到伺服器，並重新啟動。
3. 按一下**確定**，以關閉對話框。

若要在 UNIX 上重新啟動 Web 服務：

在 UNIX 上，必須在 IBM SPSS Modeler Server 安裝目錄中執行 **modelersrv.sh** Script 來重新啟動 IBM SPSS Modeler Server。

1. 切換至 IBM SPSS Modeler Server 安裝目錄。例如，在 UNIX 命令提示字元處，鍵入：

```
cd /usr/<modelersrv>，其中 modelersrv 是 IBM SPSS Modeler Server 安裝目錄。
```

2. 若要停止伺服器，請在命令提示字元處鍵入

```
./modelersrv.sh stop
```

3. 若要重新啟動伺服器，請在命令提示字元處鍵入

```
./modelersrv.sh start
```

伺服器配置設定

「配置」窗格顯示 IBM SPSS Modeler Text Analytics Server 的配置選項。使用此窗格可根據需要變更選項，然後從功能表中選擇檔案 > 儲存來儲存變更。

重要：為了讓變更生效，您必須重新啟動伺服器 Web 服務。

表 19. 一般伺服器設定

設定	說明
Web 服務埠號	要在其上接聽之 IBM SPSS Modeler Text Analytics Server 的埠號。如果另一個應用程式已經使用預設值，請進行變更。一般使用者必須知道埠號才能使用 IBM SPSS Modeler Text Analytics Server。變更並儲存之後，您現在還必須使用這一新埠號更新伺服器內容（用滑鼠右鍵按一下「伺服器管理」標籤上的伺服器，然後從下拉功能表中選取內容。）如需相關資訊，請參閱第 187 頁的『檢視受管理的伺服器內容』主題。
起始記憶體大小 (MB)	用於控制配置給 JVM 應用程式之記憶體數量的起始 Java™ 資料堆大小。
記憶體大小上限 (MB)	Java 資料堆大小上限。值 -1 指示沒有限制。

表 20. SSL 參數

設定	說明
啟用 SSL	針對 IBM SPSS Modeler Text Analytics 與 IBM SPSS Modeler Text Analytics Server 之間的連線啟用 SSL 加密。 若要使用「管理主控台」並進行伺服器 SSL 設定，您必須將 SPSS Modeler Server 所需的任何憑證匯入 Deployment Manager 授信儲存庫（位於 ../jre/lib/security 下）。
私密金鑰檔	輸入伺服器啟動時要載入之 PKCS-12 格式化金鑰儲存庫的名稱。在這裡輸入檔名。請確定檔案位於 IBM SPSS Modeler Server 安裝目錄的下列子目錄中： <ul style="list-style-type: none">在 Microsoft Windows 上：<code>\ext\bin\spss.TMWBServer\lib</code>在 UNIX 上：<code>/ext/bin/spss.TMWBServer/lib</code> 若要產生此金鑰儲存庫，請使用針對 IBM SPSS Modeler 配置 SSL 所使用的金鑰資料庫檔名（.kdb 檔、憑證標籤及密碼）來執行 GSKit 指令。舉例來說： <pre>gsk8capi64.exe -cert -export -db <keystore_filename>.kdb -pw <password> -label <certificate label> -target <keystore_filename>.p12 -target_type pkcs12 -target_pw</pre> 在此範例中，<keystore_filename>.p12 是要與 IBM SPSS Modeler Text Analytics Server 一起使用之 PKCS-12 金鑰儲存庫的名稱。
私密金鑰密碼	指定憑證的密碼。請輸入在前一個指令中用於產生 PKCS-12 憑證檔案的目標密碼。

針對 UNIX 平台的附註：隨附部分 JVM 的 Java Cryptography Engine (JCE) 不支援在「身分提供者」內使用之各種規格所需的所有加密演算法。在這些情況下，會呼叫 BouncyCastle JCE 來提供此支援。若要啟用

BouncyCastle JCE，您將需要編輯位於 <modeler_server_install>/ext/bin/spss.TMWBServer/jre/lib/security 目錄中的檔案 java.security，具體方法為在最後一個 security.provider 項目之後新增下列行：
security.provider.#=org.bouncycastle.jce.provider.BouncyCastleProvider，其中 # 會取代為比清單中最後一個提供者大 1 的數字。

針對 Apache Axis2 的附註：由於產品中針對 Apache Axis2 的更新（從 IBM SPSS Modeler 15 FP1 開始），您必須確保重新產生 SSL 憑證來整合驗證主機名稱的更新。此更新需要在 CN 欄位中提供有效的 fully qualified hostname；這是因為在憑證中提供的 CN 欄位現在與要求 Axis2 服務時用戶端使用的主機名稱相互比較。重新產生憑證時，您必須使用完整的主機名稱透過「管理主控台」連接至 IBM SPSS Modeler Text Analytics Server，否則連線會失敗。

表 21. 記載參數

設定	說明
記載層次	這指出應執行的記載層次。可能的值為：NONE、DEBUG、INFO、WARN、ERROR 或 FATAL。
記載檔案大小上限 (KB)	此設定是在捲動日誌檔之前日誌檔可以增長的最大空間量。該大小以 KB 指定。此參數僅接受數值。預設值 0 會停用日誌捲動。
日誌檔數目上限	此設定是在刪除舊日誌檔之前可儲存的日誌檔數目上限。預設值 0 表示沒有日誌數目上限。

疑難排解 SSL

使用 IBM SPSS Modeler Text Analytics 設定 SSL 時可能會遇到下列錯誤：

```
[ERROR] validateCertificate(spss, TAKey.p12, pkcs12) failed to decrypt
safe contents entry: java.security.InvalidKeyException: Illegal key size
```

這是一個已知問題，在 <http://www-01.ibm.com/support/docview.wss?uid=swg21663373> 的 Technote 中進行了說明。請遵循此 Technote 中提供的指示，這需要完成下列步驟：

1. 下載未限定 JCE 原則檔 (.zip 檔案)。
2. 取代 jre/lib/security 目錄中的 local_policy.jar 檔案及 US_export_policy.jar 檔案。
3. 重新啟動伺服器。

伺服器階段作業表格

IBM SPSS Text Analytics Administration Console 的階段作業窗格顯示在 IBM SPSS Modeler Text Analytics Server 電腦上執行之所有階段作業的 Snapshot。

1. 若要啟動階段作業窗格，請在「伺服器管理者」窗格中按兩下所需伺服器下方的「階段作業」節點。資料會以顯示的速率（依預設為一分鐘）重新整理。
2. 若要手動重新整理資料，請按一下重新整理按鈕。

階段作業 ID。這是階段作業的內部 ID。

說明。如果您選擇了儲存並重複使用 Web 資訊來源或翻譯結果，則會在這裡顯示節點中指定的標籤。否則會顯示一般的 *Text_Mining*。

角色。此直欄說明階段作業扮演的角色。

使用者名稱。這是 Web 伺服器提供的使用者名稱。

暫存目錄。這是階段作業產生的資料的目錄路徑。

時間戳記。這是啟動階段作業的日期和時間。

持續保存。這指示是否應該在階段作業結束之後保留階段作業。設為 **false** 時，這指示階段作業終止時應刪除項目。當您選擇了儲存並重複使用 Web 資訊來源或翻譯結果時，**持續保存** 會設為 **true**，因為您要在選擇在這裡直接刪除階段作業之前保存此資料。

第 23 章 協助工具功能

協助工具特性會協助身體殘障的使用者（例如視覺損害或行動受限）成功使用軟體產品。

本節提供存取產品功能的替代方法的概觀。如需更多詳細資訊，請參閱下列主題：

- 使用者介面的鍵盤導覽
- 視覺損害使用者的特殊問題
- 盲人使用者的特殊問題

鍵盤導覽

鍵盤快速鍵可讓您不需要使用滑鼠，就可以導覽使用者介面。最基本的層次是您可以按功能選擇鍵加上適當的按鍵來啟動視窗功能表，或按 Tab 鍵來捲動對話框控制項。

下表說明可在 IBM SPSS Deployment Manager 中使用的一般快速鍵。

表 22. 一般鍵盤捷徑。

快速鍵	Action
Shift + F10	啟動功能表，類似按一下滑鼠右鍵。
Ctrl + F7	啟動作用中視圖的清單，並讓您進行選取。
Tab	在視圖上的不同控制項（如表格或工具列）間反覆移動。
Shift + Tab	在視圖上的不同控制項間反向反覆移動。
Ctrl + Tab	當焦點在某個接受 Tab 為輸入的控制項上，從視圖上前進到下一個控制項。例如，「通知」對話框的訊息文字框接受 Tab 項目。若要移至下一個控制項，而不是插入 Tab 字元，請使用 Ctrl+Tab。
Ctrl + M	將作用中的視圖最大化，或從最大化視圖回復到其原始大小。
Alt	強調顯示助記鍵。功能表列中的功能表標題具有各自畫底線的字母。
Alt + mnemonic	選取對映至助記鍵的控制項，如功能表項目、按鈕、勾選框或文字欄位。例如，Alt + F 會開啟檔案功能表。在「角色」編輯器中按 Alt + N 會開啟「建立新角色」對話框。

導覽內容瀏覽器

下表說明可在「內容瀏覽器」中使用的鍵盤快速鍵。

表 23. 內容瀏覽器快速鍵

快速鍵	Action
上移鍵/下移鍵	強調顯示樹狀結構中的項目。
Enter	開啟選取的項目。

導覽表格

下表說明可以在視圖和對話框中出現之表格內使用的快速鍵。使用 Tab 鍵來選取表格以進行後續導覽。

表 24. 表格快速鍵

快速鍵	Action
上移鍵/下移鍵	強調顯示表格中的項目。
右移鍵	展開所選取的項目，如果該項目能夠展開。
左移鍵	收合已展開的項目。
Ctrl+<直欄號碼>	對於強調顯示的列，將焦點移至指定直欄中的資料格（如果不能修改資料格值）。必須同步釋放兩個索引鍵。如果不能修改該值，則焦點不會變更。

導覽工作歷程和工作排程視圖

下表說明可以在工作歷程和工作排程視圖內使用的鍵盤快速鍵。

表 25. 工作歷程和工作排程快速鍵.

快速鍵	Action
上移鍵/下移鍵	強調顯示表格中的項目。
右移鍵	強調顯示表格中的項目。展開所選取的項目，如果該項目能夠展開。
左移鍵	收合已展開的項目。
輸入	在編輯器中開啟所選取的項目。（附註：對於工作，使用 Shift + F10 來開啟所選取「工作」的功能表，並選取在工作編輯器中開啟。）

導覽工作編輯器

下表說明可以在工作編輯器內使用的鍵盤快速鍵。

表 26. 工作編輯器快速鍵.

快速鍵	Action
上移鍵/下移鍵	強調顯示工作選用區中的選項。在圖形編輯器中移動游標。如果已選取「移動」錨點，則在編輯器中重新定位工作步驟。
左移鍵/右移鍵	在圖形編輯器中移動游標。輪流選取不同工作步驟和事件流程項目中的選項。如果已選取「移動」錨點，則在編輯器中重新定位工作步驟。
句點 (.)	輪流選取所選取工作步驟的移動選項。
加號 (+)	將在選用區中選取之類型的新步驟新增至工作。

導覽說明系統

下表說明可在說明系統中使用的鍵盤快速鍵。

表 27. 說明系統快速鍵.

快速鍵	Action
上移鍵/下移鍵	在「目錄」標籤上，在主題間向上及向下移動。
右移鍵	在「目錄」標籤上，展開現行主題的任何子主題。
左移鍵	在「目錄」標籤上，移至現行主題的母項。如果現行主題已經展開子主題，則會關閉子主題。
Shift+F10	在「目錄」標籤上，會顯示能從中開啟所選取主題的功能表。

視障使用者的協助工具

IBM SPSS Deployment Manager 允許針對您的作業系統使用特定的對比設定。若要調整這些設定，請參閱作業系統文件。

此外，您在 Acrobat Reader 中檢視 PDF 檔案時可控制放大率。若要在 Acrobat Reader 設定放大率：

1. 從「檢視」功能表中，選擇「縮放」子功能表的縮放至選項。
2. 指定放大程度。

盲人使用者的協助工具問題

盲人使用者的支援主要取決於螢幕閱讀器的使用。

IBM SPSS Collaboration and Deployment Services 已完全測試螢幕閱讀器。如需安裝及配置螢幕閱讀器的相關資訊，請參閱供應商說明文件。

注意事項

本資訊係針對 IBM 在美國所提供之產品與服務所開發。IBM 可能提供此材料的其他語言版本。不過，您可能需要擁有該語言的產品副本或產品版本，才能對它進行存取。

在其他國家，IBM 不見得有提供本文件所提及之各項產品、服務或功能。請洽詢當地的 IBM 業務代表，以取得當地目前提供的產品和服務之相關資訊。本文件在提及 IBM 的產品、程式或服務時，不表示或暗示只能使用 IBM 的產品、程式或服務。只要未侵犯 IBM 之智慧財產權，任何功能相當之產品、程式或服務皆可取代 IBM 之產品、程式或服務。不過，任何非 IBM 之產品、程式或服務，使用者必須自行負責作業之評估和驗證責任。

本文件所說明之主題內容，IBM 可能擁有其專利或專利申請案。提供本文件不代表提供這些專利的授權。您可以書面提出授權查詢，來函請寄到：

IBM Director of Licensing
IBM Corporation North Castle Drive, MD-NC119
Armonk, NY 10504-1785US

如果是有關雙位元組 (DBCS) 資訊的授權查詢，請洽詢所在國的 IBM 智慧財產部門，或書面提出授權查詢，來函請寄到：

Intellectual Property Licensing
Legal and Intellectual Property Law
IBM Japan Ltd.
19-21, Nihonbashi-Hakozakicho, Chuo-ku
Tokyo 103-8510, Japan

IBM 僅以「現狀」提供本書，而不提供任何明示或默示之保證（包括但不限於可售性或符合特定效用的保證）。有些轄區不允許放棄在特定交易中的明示或默示保證，因此，這項聲明對您可能不適用。

本資訊中可能會有技術上或排版印刷上的訛誤。因此，IBM 會定期修訂；並將修訂後的內容納入新版中。IBM 隨時會改進及/或變更本出版品所提及的產品及/或程式，不另行通知。

本書對於非 IBM 網站的援引只是為了方便而提供，並不對這些網站作任何認可。該些網站上的內容並非本 IBM 產品內容的一部分，用戶使用該網站時應自行承擔風險。

IBM 得以各種 IBM 認為適當的方式使用或散布 貴客戶提供的任何資訊，而無需對 貴客戶負責。

如果本程式之獲授權人為了 (i) 在個別建立的程式和其他程式（包括本程式）之間交換資訊，以及 (ii) 相互使用所交換的資訊，因而需要相關的資訊，請洽詢：

IBM Director of Licensing
IBM Corporation North Castle Drive, MD-NC119
Armonk, NY 10504-1785US

這些資訊可能可以使用，但必須遵循適當的條款，在某些情況中需要付費。

IBM 基於 IBM 客戶合約、IBM 國際程式授權合約或雙方之任何同等合約的條款，提供本文件所提及的授權程式與其所有適用的授權資料。

所引用的客戶範例為說明用途。實際的績效會因不同的配置與作業狀況而異。

本書所提及之非 IBM 產品資訊，係一由產品的供應商，或其出版的聲明或其他公開管道取得。IBM 並未測試過這些產品，也無法確認這些非 IBM 產品的執行效能、相容性或任何對產品的其他主張是否完全無誤。有關非 IBM 產品的性能問題應直接洽詢該產品供應商。

IBM 不須通知即可變更或撤銷與 IBM 未來方向或目的相關的陳述，亦僅代表其目標及方針。

本資訊中含有日常商業活動所用的資料及報告範例。為了盡可能完整地說明，範例中包括了個人、公司行號、品牌以及產品等的名稱。所有這些名稱都是虛構的，實際個人或商業企業的任何類似項目都純屬巧合。

著作權：

本資訊含有原始語言之範例應用程式，用以說明各作業平台中之程式設計技術。貴客戶可以為了研發、使用、銷售或散布符合範例應用程式所適用的作業平台之應用程式介面的應用程式，以任何形式複製、修改及散布這些範例程式，不必向 IBM 付費。這些範例並未在所有情況下完整測試。故 IBM 不保證或默示保證這些樣本程式之可靠性、服務性或功能。這些程式範例以「現狀」提供，且無任何保證。IBM 對因使用這些程式範例而產生的任何損害概不負責。

隱私權條款注意事項

IBM 軟體產品（包括作為服務解決方案的軟體，即「軟體產品與服務」）可能使用 Cookie 或其他技術來收集產品使用資訊，以有助於改善一般使用者體驗、自訂與一般使用者的互動或為了其他目的。在許多情形下，「軟體供應項目」不會收集任何個人識別資訊。部分「軟體供應項目」可以協助您收集個人識別資訊。如果此軟體產品與服務使用 Cookie 來收集個人識別資訊，關於此產品與服務使用 Cookie 的特定資訊會在後續進行設定。

此「軟體產品與服務」不會使用 Cookie 或其他技術來收集個人識別資訊。

如果為此軟體供應項目部署的配置可讓貴客戶使用 Cookie 與其他技術從一般使用者收集個人識別資訊，您應該尋求自己適用於此類資料收集的法律建議，包括任何注意事項及同意要求。

如需為了這些目的而使用各種技術（包括 Cookie）的相關資訊，請參閱 IBM 隱私權原則（網址為 <http://www.ibm.com/privacy>），IBM 線上隱私權原則（網址為 <http://www.ibm.com/privacy/details>）的「Cookie、Web Beacon 和其他技術」小節，以及 IBM 軟體產品和軟體作為服務隱私權原則（網址為 <http://www.ibm.com/software/info/product-privacy>）。

商標

IBM、IBM 標誌及 [ibm.com](http://www.ibm.com) 是 International Business Machines Corp. 在世界許多管轄區註冊的商標或註冊商標。其他產品及服務名稱可能是 IBM 或其他公司的商標。IBM 商標最新清單可於下列網站之「著作權與商標資訊」("Copyright and trademark information") 網頁上取得，網址如下：www.ibm.com/legal/copytrade.shtml。

Adobe、Adobe 標誌、PostScript 及 PostScript 標誌是 Adobe Systems Incorporated 在美國及（或）其他國家或地區的註冊商標或商標。

Intel、Intel 標誌、Intel Inside、Intel Inside 標誌、Intel Centrino、Intel Centrino 標誌、Celeron、Intel Xeon、Intel SpeedStep、Itanium 及 Pentium 是 Intel Corporation 或其子公司在美國及其他國家或地區的商標或註冊商標。

Linux 是 Linus Torvalds 在美國及（或）其他國家或地區的註冊商標。

Microsoft、Windows、Windows NT 及 Windows 標誌是 Microsoft Corporation 在美國及/或其他國家或地區的商標。

UNIX 是 The Open Group 在美國及其他國家或地區的註冊商標。

Java 和所有以 Java 為基礎的商標及標誌是 Oracle 及（或）其子公司的商標或註冊商標。

其他產品和服務名稱可能是 IBM 或其他公司的商標。

名詞解釋

此名詞解釋包含 IBM SPSS Collaboration and Deployment Services 的術語及定義。

此名詞解釋中使用下列交互參照：

- 請參閱會讓您從術語參照至偏好的同義字，或從字首語或縮寫參照至已定義的完整表單。
- 另請參閱會讓您參照相關的或對照術語。

若要檢視其他 IBM 產品的名詞解釋，請跳至 www.ibm.com/software/globalization/terminology (在新的視窗中開啟)。

A

存取控制清單 (access control list, ACL)

在電腦安全中，與物件相關聯的清單，其可識別所有主旨，可以存取物件及其存取權。

ACL 請參閱存取控制清單 (access control list)。

action

系統功能方面的許可權。例如，可將設定通知的能力定義為一個動作。動作可進行分組，並透過角色指派給使用者。另請參閱角色 (role)。

Active Directory (AD)

可啟用整個網路集中式安全管理的階層式目錄服務，這是 Microsoft Windows 平台的中心元件。

AD 請參閱 Active Directory。

容許的使用者 (allowed user)

遠端目錄中定義的使用者子集，例如 SiteMinder 或 Windows Active Directory，允許存取 SPSS Predictive Enterprise Services。僅當遠端目錄中的一些使用者需要存取應用程式時，才會定義容許的使用者。

API 請參閱應用程式設計介面 (application programming interface)。

附加器 (appender)

從日誌程式接收記載要求，並將日誌陳述式寫入指定的檔案或主控台的元件。另請參閱日誌程式 (logger)。

應用程式設計介面 (application programming interface, API)

允許以高階語言撰寫的應用程式，使用作業系統或另一個程式特定的資料或功能的介面。

B

批次檔 (batch file)

包含作為一個單位來按順序處理的指令的檔案。

二進位大型物件 (binary large object, BLOB)

其值為位元組順序的資料類型，其大小範圍從 0 位元組數至 2 GB 少 1 位元組數。此順序沒有關聯的字碼頁及字集。BLOB 可以包含諸如影像、音訊或視訊資料。

BLOB 請參閱二進位大型物件 (binary large object)。

岔斷群組 (break group)

根據一般直欄值分組的傳回資料列集。例如，在狀態直欄中，每一個狀態的資料列會分到一組。

激增報告 (burst report)

透過使用從報告的岔斷群組中取得的多個輸入參數，來在單一執行期間產生多個輸出檔的報告。

C

重疊許可權 (cascading permission)

內容儲存庫中的上層資料夾許可權，其延伸到子物件。

字元大型物件 (character large object, CLOB)

其值為字元 (單位元組、多位元組或兩者) 順序的資料類型，其大小範圍從 0 位元組數至 2 GB 少 1 位元組數。通常，CLOB 資料類型是在字串可能超出 VARCHAR 資料類型限制時使用的。

CLOB 請參閱字元大型物件 (character large object)。

共用倉儲 meta 模型 (common warehouse metamodel, CWM)

寫入以用作「物件管理群組 (OMG)」一般標準的 meta 模型。

內容儲存庫

儲存分析資產的集中位置，例如模型及資料。內容儲存庫包括安全、存取控制、內容管理及程序自動化機能。

環境定義資料 (context data)

應評分要求即時傳遞的輸入資料。例如，當根據信用評級及地理編碼要求客戶的評分時，信用評分及地理編碼即為要求的環境定義資料。

認證 (credential)

鑑別期間獲得的資訊，其可說明使用者、群組關聯，或其他安全相關的身分屬性，並會用於執行諸如授權、審核或委派的服務。例如，使用者 ID 及密碼是容許存取網路及系統資源的認證。

CWM 請參閱共用倉儲 meta 模型 (common warehouse metamodel)。

D

資料倉儲 (data warehouse)

主旨導向的資料收集，其用來支援進行統計決策。倉儲是商業智慧的資料整合中心點。它是企業內資料中心的資料來源，並會遞送企業資料的一般視圖。

識別名稱 (distinguished name, DN)

唯一識別目錄中項目的名稱。識別名稱由屬性值配對組成，以逗點區隔。例如，CN=person name 及 C=country or region。

DN 請參閱識別名稱 (distinguished name)。

文件物件模型 (Document Object Model, DOM)

結構化文件（例如 XML 檔案）檢視方式為以編程方式存取及更新物件樹狀結構的系統。另請參閱 XML 的簡式 API (Simple API for XML)。

文件類型定義 (document type definition, DTD)

指定 SGML 或 XML 文件特定類別結構的規則。DTD 會定義結構，其具有元素、屬性

及表示法，且會建立如何在文件的特定類別內，使用每一個元素、屬性及表示法的方法限制。

DOM 請參閱文件物件模型 (Document Object Model)。

休眠排程 (dormant schedule)

與刪除或未含標籤工作版本相關聯的排程。休眠排程只有在與有效的含標籤工作版本相關聯之後才能使用。

DTD 請參閱文件類型定義 (document type definition)。

E

EAR 請參閱企業保存檔 (enterprise archive)。

企業保存檔 (enterprise archive, EAR)

這是 JAR 檔的特殊類型，由 Java EE 標準定義，用來部署 Java EE 應用程式至 Java EE 應用程式伺服器。EAR 檔包含個別 Web 應用程式的 EJB 元件、部署描述子，以及 Web 保存檔 (WAR)。另請參閱 Java 保存檔 (Java archive)、Web 保存檔 (web archive)。

執行伺服器

啟用分析處理儲存庫中儲存資源的伺服器。例如，若要在 IBM SPSS Collaboration and Deployment Services 工作中執行 IBM SPSS Statistics 語法，則必須指定 IBM SPSS Statistics 執行伺服器。

匯出 (export)

將物件及 meta 資料從內容儲存庫儲存至外部檔案的過程。

延伸群組 (extended group)

遠端使用者的本端定義群組。當遠端目錄中的群組不夠精細時，將定義延伸群組。

延伸標記語言 (Extensible Markup Language, XML) 定義標記語言的標準 meta 語言，其基於「標準一般標記語言 (SGML)」。

延伸樣式表語言 (Extensible Stylesheet Language, XSL)

指定 XML 文件樣式表的語言。「可延伸樣式表語言轉換 (XSLT)」與 XSL 搭配使用，其說明將 XML 文件轉換為其他文件的方式。

F

欄位內容輔助

該功能會提供預先定義的系統及輸入欄位的變數值。

G

一般工作步驟 (general job step)

在主機或遠端程序伺服器上，執行原生化業系統指令及可執行程式的方法。一般工作可存取儲存庫中儲存的檔案，以及檔案系統上的檔案，並且可用於控制分析處理的輸入/輸出。

I

import

將匯出所產生外部檔案中所定義物件及 meta 資料新增至內容儲存庫的過程。

反覆消費者產生報告工作步驟 (iterative consumer reporting job step)

該工作步驟會傳遞由先前的反覆運算生產者產生報告工作步驟所產生的輸入值集。反覆運算消費者工作步驟中的報告將針對已收到資料集中的每一個值組執行。

反覆生產者產生報告工作步驟 (iterative producer reporting job step)

該工作步驟會產生一組作為輸入參數遞送至其後反覆運算消費者工作步驟的值集。

J

JAAS 請參閱 Java 鑑別和授權服務 (Java Authentication and Authorization Service)。

JAR 請參閱 Java 保存檔 (Java archive)。

Java 保存檔 (Java archive, JAR)

儲存安裝及執行 Java 程式所需要所有資源至單一檔案的壓縮檔格式。另請參閱企業保存檔 (enterprise archive)、Web 保存檔 (web archive)。

Java 鑑別和授權服務 (Java Authentication and Authorization Service, JAAS)

在 Java EE 技術中，執行安全型作業的標準 API。透過 JAAS，服務可以鑑別及授權使用者，同時可讓應用程式保留獨立於基礎技術。

Java 一般安全性服務 (Java Generic Security Services, JGSS)

這是一種為服務提供 Java 程式存取權的規格，這些服務包括簽署及密封訊息和通用鑑別機制。

Java 命名和目錄介面 (Java Naming and Directory Interface, JNDI)

Java 平台的延伸，其可提供異質命名及目錄服務的標準介面。

JGSS 請參閱 Java 一般安全性服務 (Java Generic Security Services)。

JNDI 請參閱 Java 命名和目錄介面 (Java Naming and Directory Interface)。

工作 自動化分析處理的機制。工作由工作步驟組成，可依順序或條件執行。可為工作定義輸入參數。工作可在需要時執行或由時間型或訊息型排程觸發，工作執行記錄會儲存為工作歷程。

工作步驟 (job step)

工作中處理的單獨單位。視類別而定，工作步驟可在內容儲存庫主機上執行，依特別定義的執行來執行，或在遠端處理伺服器上執行。儲存庫或檔案系統中儲存的物件可提供工作步驟的輸入，並且工作步驟輸出可儲存在儲存庫中或寫入檔案系統。

K

KDC 請參閱金鑰配送中心 (key distribution center)。

Kerberos

基於對稱金鑰加密法的網路鑑別通訊協定。Kerberos 會將唯一金鑰，稱為摘記卷，指派給登入網路的每一個使用者。摘記卷內嵌在訊息中，其是透過網路傳送的。訊息的接收人可使用摘記卷來鑑別傳送者。

金鑰配送中心 (key distribution center, KDC)

提供摘記卷及暫時階段作業金鑰的網路服務。KDC 維護主體 (使用者及服務) 的資料庫，以及關聯秘密金鑰。其包含鑑別伺服器及摘記卷授與摘記卷伺服器。

金鑰儲存庫 (keystore)

在安全中，檔案或硬體加密卡是儲存 ID 及私密金鑰的位置，以用於鑑別及加密目的。部分金鑰儲存庫也包含信任或公開金鑰。

L

LDAP 請參閱輕量型目錄存取通訊協定 (Lightweight Directory Access Protocol)。

輕量型目錄存取通訊協定 (Lightweight Directory Access Protocol, LDAP)

開放通訊協定，使用 TCP/IP 提供目錄的存取，並支援 X.500 模型，不會引起更加複雜的 X.500 目錄存取協議 (DAP) 的資源需求。例如，LDAP 可以用來在網際網路或內部網路目錄中尋找人員、組織及其他資源。

鎖定 (lock)

確保資料完整性的處理程序，方法是防止多個使用者同時存取或變更相同資料或物件的處理程序。

日誌程式 (logger)

準備要將日誌陳述式寫入主控台或日誌檔的元件。另請參閱附加器 (appender)。

M

訊息型排程 (message-based schedule)

用於透過「Java 傳訊服務 (JMS)」訊息向事件發出信號來觸發工作執行的排程。例如，如果工作依賴於來自協力廠商應用程式的輸入，則在輸入檔已備妥用於處理時，該應用程式必須傳送 JMS 訊息。

meta 模型 (metamodel)

定義明示模型語言的模型。

meta 物件 (meta-object)

在 meta 模型中所定義的 XMI 類別實例。

meta 物件機能 (meta-object facility, MOF)

一般性機能及儲存庫，用於儲存具體的物件系統的相關摘要資訊；大多時候處理「物件管理群組 (OMG)」標準化的建構。

MIME 請參閱多用途網際網路郵件延伸 (Multipurpose Internet Mail Extensions)。

MOF 請參閱 meta 物件機能 (meta-object facility)。

多用途網際網路郵件延伸 (Multipurpose Internet Mail Extensions, MIME)

允許不同格式資料附加至電子郵件，且不轉換文字為 ASCII 文字的網際網路標準，包括視訊、音訊或二進位資料。

N

通知 (notification)

可產生電子郵件訊息以向使用者通知特定類型的系統事件，如內容儲存庫物件發生變更及處理成功和失敗的機制。不同於訂閱，通知可設定為將電子郵件傳至多個使用者。

O

物件管理群組 (Object Management Group, OMG)

非盈利聯盟，其目的是提升物件導向技術及該技術的標準化。組成「物件管理群組」，以協助減少複雜性，降低成本，並縮短新軟體應用程式的引進。

ODS 請參閱輸出遞送系統 (Output Delivery System)。

OMG 請參閱物件管理群組 (Object Management Group)。

輸出遞送系統 (Output Delivery System, ODS)

SAS 中用於控制輸出目的地的方法。ODS 可將 SAS 輸出傳送至 SAS 資料檔案、文字清單檔案、HTML 檔案及已進行最佳化可高解析度列印的檔案。

P

套件 (package)

軟體產品的可安裝單位。軟體產品套件是單獨的可安裝單位，可以獨立於該軟體產品的其他套件來進行作業。

主體 (principal)

可以安全地與另一個實體通訊的實體。主體由關聯的安全環境定義來識別，其可定義存取權。

R

遠端處理程序伺服器 (remote process server)

指定為執行原生作業系統指令及可執行程式的遠端系統。

儲存庫內容配接器 (repository content adapter)

儲存庫內容配接器是選用性套裝軟體，支援儲存及處理來自其他 IBM SPSS 應用程式 (如 Statistics、Modeler 及 Data Collection) 以及協力廠商的內容。

儲存資料庫 (repository database)

用於儲存內容儲存庫物件及 meta 資料的關聯式資料庫。

資源 (resource)

內容儲存庫物件。

資源定義 (resource definition)

用於啟用分析處理的一部分內容儲存庫資源，如資料來源、認證、執行伺服器及 JMS 訊息網域的定義。

角色 (role)

許可權或存取權集。另請參閱動作 (action)。

S

SAX 請參閱 XML 的簡式 API (Simple API for XML)。

排程 觸發工作執行的內容儲存庫物件。

評分配置 (scoring configuration)

定義特定模型有關產生即時評分的設定，如輸入資料、處理規則、輸出及記載等配置。

安全提供者 (security provider)

執行使用者鑑別的系統。使用者和群組可在本端進行定義（在這種情況下，IBM SPSS Collaboration and Deployment Services 本身就是安全提供者），也可從遠端目錄（如 Windows Active Directory 或 OpenLDAP）衍生。

服務提供者介面 (service provider interface, SPI)

支援可替換元件，且可以由協力廠商實作或延伸的 API。

SGML

請參閱標準一般標記語言 (Standard Generalized Markup Language)。

shell script

由作業系統 Shell 解譯的程式或 Script。

XML 的簡式 API (Simple API for XML, SAX)

存取 XML 文件的事件驅動、序列存取的通訊協定。僅限 Java 的 API，SAX 由大部分 Servlet 及網路程式用來傳輸並接收 XML 文件。另請參閱文件物件模型 (Document Object Model)。

單一登入 (SSO)

使用者可以透過輸入單一使用者 ID 及秘密，來存取多個系統或應用程式的鑑別處理程序。

SOAP

輕量型 XML 式通訊協定，用於在不集中的分散式環境中交換資訊。SOAP 可以用來查詢及傳回資訊，並跨網際網路呼叫服務。

SPI 請參閱服務提供者介面 (service provider interface)。

SSO 請參閱單一登入 (single sign-on)。

標準一般標記語言 (Standard Generalized Markup Language, SGML)

標準 meta 語言，用於定義基於 ISO 8879 標準的標示語言。SGML 專注於構造資訊，而非呈現資訊；它會將結構及內容與呈現分開。它也會促進透過電子媒體交換文件。

停止字組 (stop word)

經常使用的字組，例如 "the"、"an" 或 "and"，都會被搜尋應用程式忽略。

訂閱 (subscription)

使用者建立的電子郵件注意事項及「實際簡式聯合供稿 (RSS)」訊息饋送，以在資產狀態變更時接收。

T

TGT 請參閱授與通行證的通行證 (ticket-granting ticket)。

授與通行證的通行證 (ticket-granting ticket, TGT)

容許存取金鑰配送中心 (KDC) 上通行證授與服務的通行證。在主體已完成成功要求之後，通行證授與通行證傳遞至主體。在 Windows 2000 環境中，使用者登入網路，且 KDC 將驗證主體的名稱及已加密密碼，然後將通行證授與通行證授權至使用者。

時間型排程 (time-based schedule)

在指定的時間或日期觸發工作執行的排程。例如，時間型排程可能在每星期四的下午 5:00 執行工作。

U

通用唯一標識 (Universally Unique Identifier, UUID) 128 位元數值 ID，其會用於確保兩個元件沒有相同的 ID。

UUID 請參閱通用唯一 ID (Universally Unique Identifier)。

V

速度 (Velocity)

Java 型範本引擎，可提供功能強大的簡式範本語言來參照 Java 程式碼定義的物件。速度是由 Apache Project 指示的開放程式碼套件。

W

W3C 請參閱 全球資訊網協會 (World Wide Web Consortium)。

WAR 請參閱 Web 保存 (web archive)。

Web 保存檔 (web archive, WAR)

儲存安裝及執行 Web 程式所需要所有資源至單一檔案的壓縮檔格式。另請參閱企業保存檔 (enterprise archive)、Java 保存檔 (Java archive)。

Web 服務說明語言 (Web Services Description Language, WSDL)

XML 型指定，用於說明網路服務為端點集，其在訊息上作業，包含文件導向或程序導向資訊。

全球資訊網協會 (World Wide Web Consortium, W3C) 國際工業協會，組建目的為開發一般通訊協定，提升全球資訊網的進化提升交互作業能力。

WSDL

請參閱 Web 服務說明語言 (Web Services Description Language)。

X

XMI 請參閱 XML meta 資料交換 (XML Metadata Interchange)。

XML 請參閱可延伸標記語言 (Extensible Markup Language)。

XML meta 資料交換 (XML Metadata Interchange, XMI)

模型驅動 XML 整合架構，用於定義、交換、操作，並整合 XML 資料及物件。XMI 型標準用於整合工具、儲存庫、應用程式，以及資料倉儲。

XSL 請參閱可延伸樣式表語言 (Extensible Stylesheet Language)。

索引

索引順序以中文字，英文字，及特殊符號之次序排列。

〔一劃〕

- 一般工作步驟 163
 - 工作目錄 163, 164, 165
 - 命名 163
 - 定義內容 163
 - 新增至工作 163
 - 範例 165, 166
 - 輸入檔 164
 - 輸出檔 164, 165
- 一般內容 30

〔三劃〕

- 工作
 - 工作編輯器 120, 122, 123, 124, 125
 - 已提交 183
 - 元件 117
 - 內容瀏覽器 119, 120
 - 必備條件 118
 - 打開 119, 120
 - 取消 137
 - 定義 (definition) 117
 - 狀態 137, 138
 - 建立 119
 - 相依關係 (dependencies) 118
 - 訂閱 150
 - 記載 138
 - 執行 136
 - 執行中 130, 131
 - 排程 130, 131, 136, 141
 - 現有 120
 - 通知 129, 145
 - 提升 70
 - 程序 (process) 118
 - 匯入 65
 - 匯出 65
 - 搜尋 141, 142
 - 新建 119
 - 新增步驟 120, 122
 - 過濾 141, 142
 - 編輯 120, 122
 - 歷程 137, 138, 142
 - 儲存 125
 - 總覽 117
 - 關係 123, 124, 125
 - 變數 129

- 工作 (繼續)
 - properties 120
 - running 122, 129
 - scheduling 129
 - variables 121
- 工作目錄
 - 「一般」工作步驟 163, 164, 165
- 工作步驟
 - 許可權 126
 - 結果 138
 - 歷程 138
- 工作步驟 (job step)
 - 通知 146
- 工作步驟名稱
 - 優勝盤查者 176
- 工作步驟歷程
 - 檢視 137, 138
- 工作步驟輸出 126
- 工作排程
 - 重新排序 141
 - 限制 141
 - 過濾 141
 - 檢視 141
 - 鍵盤導覽 (keyboard navigation) 212
- 工作標籤
 - 為了排程 130
- 工作編輯器
 - 鍵盤導覽 (keyboard navigation) 212
- 工作歷程
 - 重新排序 142
 - 限制 142
 - 過濾 142
 - 檢視 137, 142
 - 鍵盤導覽 (keyboard navigation) 212
- 工作輸出 138
- 工作變數
 - 記載值 138
 - 排程中 131, 132
- 已提交的工作
 - 到期日 183
 - 限制 183
 - 搜尋 (searching) 183

〔四劃〕

- 中斷使用者連線 196
- 內容 18, 19
 - 一般 30
 - 內容物件 29
 - 自訂 31, 41, 45
 - 伺服器 31, 41, 45

- 內容 (繼續)
 - 批量更新 47, 48
 - 物件 29, 30
 - 編輯 20, 30
 - 檢視 29, 30
- 內容物件
 - 內容 29
 - 定義 (definition) 13
 - 版本 32, 34
 - 儲存體 17
 - 權限 16
 - storage 13, 16, 17
 - versions 34
- 內容輔助 10
- 內容輔助 (content assist) 10
- 內容儲存庫 17
 - 伺服器定義 60
 - 執行伺服器 60
- 內容儲存庫 (content repository) 13, 16, 183
 - 刪除檔案 17
- 內容瀏覽器
 - 工作 119, 120
 - 伺服器連線 14, 15
 - 刪除檔案 17
 - 版本 34, 40
 - 搜尋 17, 18, 19, 20, 21
 - 搜尋 (searching) 20
 - 概觀 13
 - 檔案 16, 17
 - 總覽 13
 - 鍵盤導覽 (keyboard navigation) 211
 - 權限 16
 - organization 13
 - properties 29
 - versions 34
- 內容類型
 - 自訂內容 (custom properties) 31
- 內容變數 10
- 分析資料視圖 73, 79
 - 刪除表格 91
 - 刪除屬性 91
 - 表格關係 87
 - 建立 (creating) 74
 - 衍生屬性 88
 - 商業物件模型 91, 92, 93
 - 執行物件模型 93, 94
 - 進階模式 84
 - 新增表格 85
 - 新增屬性 86
 - 資料存取計劃 75, 76, 80, 82, 83

- 分析資料視圖 (繼續)
 - 資料對映 78
 - 資料模型 77, 83, 89, 91
 - 優勝盤查者 180
- 分割測試
 - 用於評分 111, 112
- 升級 57, 58, 147
 - 已延遲 58, 59, 70
 - 即時 58, 59
 - 角色的動作 70
 - 相依物件 59
 - 原則 70
 - MIME 類型 59
- 升級原則
 - 計時 58
 - 修改 59
 - 資源定義 58
- 反覆運算主體 127
- 文字輸出
 - 適用於 SAS 步驟 159
- 日期
 - 到期 35, 36
- 日期範圍 18, 19
- 比較
 - 模型 (models) 175

〔五劃〕

- 主旨 147
- 主機 189
- 主題
 - 內容類型 45
 - 存取中 45
 - 刪除 46
 - 建立 31, 45
 - 建立 (creating) 45
 - 重新命名 45
 - 修改 31
 - 現有 31
 - 搜尋 (searching) 47
 - 新增 45
 - 標籤 45
 - 編輯 31
 - 複製 46
 - 選項值 31, 45
- 主體
 - 修改標籤許可權 37
 - 針對標籤刪除 37
 - 針對標籤新增 37
- 加密
 - FIPS 203
- 加權
 - 在伺服器叢集中 63
- 可延續訂閱 131
- 外部參照 65
 - 匯入 65

- 外部參照 (繼續)
 - 匯出 65
- 外部規則參照
 - IBM Analytical Decision Management 23
- 外部檔案
 - 在 SAS 步驟 159
- 失敗連接器 123
- 平行處理
 - 控制 200
- 必備條件
 - 工作 118
- 用戶端 (client)
 - 執行 9
- 用戶端資料存取 190
- 目的地
 - 認證 49
- 目的地名稱 56, 57
- 立即升級 58, 59

〔六劃〕

- 列
 - 過濾 141, 142
- 名詞解釋 219
- 名稱服務 (naming service) 56, 57
- 回復
 - 評分配置 114
- 回復為預設範本 147
- 回覆碼
 - 通知 147
 - 模型評估 147
- 多個串流執行 200
- 存取
 - 過期檔案 36
- 安全
 - 標籤的 37
- 安全訂閱者 148
- 安全提供者 127
- 收件人 147, 149
- 通知的 147
- 自訂
 - 通知訊息 149
- 自訂內容
 - 內容類型 41
 - 建立 41
 - 標籤 41
 - 選項值 41
- 自訂內容 (custom properties)
 - 內容類型 31
 - 存取中 41
 - 刪除 43
 - 定義 31
 - 建立 (creating) 31, 41, 42
 - 修改 31, 42
 - 現有 31, 42

- 自訂內容 (custom properties) (繼續)
 - 設定值 41
 - 搜尋 (searching) 43
 - 新增 41
 - 編輯 31, 42
 - 選項值 31, 42
 - 總覽 41

〔七劃〕

- 串流
 - 狀態 138, 139
 - 結果 138, 139
- 串流執行錯誤 200
- 位置
 - 配置檔 189
 - 設定檔檔案 189
 - 暫存檔目錄 189
- 伺服器
 - 主題 31, 45, 46
 - 自訂內容 41
 - 自訂內容 (custom properties) 31, 41, 42, 43
 - 版本標籤 40
 - 連線 36, 40
 - 提升 70
 - 登入 14, 15
 - 登入 (log in) 14
 - 登出 (log off) 14, 15
 - 遠端處理程序伺服器 157, 163
 - 變更密碼 15
 - properties 36, 40
 - SAS 157
 - URL 36
- 伺服器目的地 60
- 伺服器定義 49, 59
 - 內容儲存庫 60
 - 地點 60
 - 姓名 60
 - 修改 61
 - 新增 (adding) 59
 - 遠端處理程序 61
 - 類型 60
 - SAS 61
- 伺服器狀態 143, 144
- 伺服器埠設定
 - options.cfg 檔 200
- 伺服器處理程序 195
- 伺服器軟體
 - 重新啟動 188
 - 暫停 188
 - 關閉 188
- 伺服器連線 14
 - 工作 118
 - 現有 15
 - 終止中 15

- 伺服器連線 (繼續)
 - 結束 15
 - 新建 14
 - 變更密碼 15
- 伺服器叢集 62
 - 加權 63
 - 名稱 62
 - 建立 (creating) 62
 - 修改 63
 - 移除伺服器 63
 - 設定 63
 - 提升 70
 - 新增伺服器 63
- 作用中日誌檔 192
- 別名
 - 用於評分配置 104
 - 在 A/B 分割測試中 111, 112
 - 刪除 106
 - 建立 (creating) 105
 - 編輯 106
 - 檢視 112
- 刪除 20
 - 工作變數 122
 - 主題 46
 - 自訂內容 (custom properties) 43
 - 使用者 32
 - 受管理的伺服器 187
 - 排程 133
 - 評分配置 114
 - 評分配置別名 106
 - 評分配置關聯 111
 - 搜尋詞彙 20
 - 標籤的主體 37
 - 檔案 17
 - groups 32
 - versions 34
- 刪除搜尋詞彙 20
- 即時
 - 資料存取計劃 76, 80
- 快取記憶體大小
 - 用於評分 104
- 快取壓縮 190, 194, 200
- 快取, 資料庫 204
- 快速鍵
 - 鍵盤 211
- 批次
 - 資料存取計劃 76
- 批次評分 104
- 批次檔 163
- 批量內容更新 47
 - 一般 47
 - 版本 48
 - 許可權 48
- 步驟
 - 工作 117, 118, 119, 120, 122
 - 執行中 122

- 步驟 (繼續)
 - 新增 (adding) 122
 - 關係 123, 124, 125
- 每小時排程 130
- 每日排程 130
- 每月排程 130
- 每週排程 130
- 系統
 - 內容瀏覽器 13
 - 結束 11
 - 導覽 9
- 防火牆設定
 - options.cfg 檔 200

[八劃]

- 使用版本許可權
 - 標籤的 37
- 使用者 127
 - 中斷連線 196
 - 刪除 32
 - 將訊息播送給 196
 - 現有 32
 - 許可權 126
 - 新增 31
 - monitoring 195
- 使用者偏好設定 4
- 使用者設定檔
 - 多個設定 194
 - 建立 (creating) 193
 - 編輯 193
 - 總覽 193
- 使用者喜好設定
 - 配送通道 39
 - 電子郵件 151
- 使用者群組
 - 多個設定 194
 - 建立 (creating) 193
 - 編輯 193
 - 總覽 193
- 使用慣例
 - 命名 10
- 到期日 40, 183
 - 重新啟動 36
 - 限制 36
 - 修改 35
 - 設定 35
 - 匯入 36
 - 匯出 36
 - 搜尋 36
 - 概觀 35
 - 檢視 36
- 協力廠商排序 190
- 協同作業 1
- 協助工具 211
 - 盲人使用者 213

- 協助工具 (繼續)
 - 視障使用者 213
 - 鍵盤導覽 (keyboard navigation) 211
- 取消
 - 工作 137
- 受管理的伺服器
 - 內容 187
 - 伺服器資訊 186
 - 刪除 187
 - 登入 187
 - 登出 187
 - 新增 (adding) 185
 - 類型 185
- 命名 factory 56, 57
- 命名服務 57
- 命名慣例 (naming conventions) 10
- 定義表格 54
- 延遲升級 58, 59
- 拔掉
 - 主題 46
 - 自訂內容 (custom properties) 43
 - 鎖定 22
- 拖放 9
- 版本
 - 內容 40
 - 到期日 40
 - 值 40
 - 無效 68, 69
 - 說明 40
 - 標籤 32, 34
 - 選取 34
 - 關鍵字 40
 - meta 資料 40
- 版本內容
 - 批量更新 48
- 版本標籤
 - 過濾 141, 142
- 物件
 - 內容 17
 - 刪除 17
 - 版本 40
 - 搜尋 17, 18, 19, 20, 21
 - 解除鎖定 22
 - 檔案 16, 17
 - 鎖定 21, 22
 - 權限 16
 - content 13, 16, 17
- 物件內容 29
 - 編輯 30
 - 檢視 29, 30, 36, 40
- 物件許可權
 - 修改 31
- 物件權限
 - 刪除 32
 - 重疊顯示 32
 - 修改 32

- 狀態
 - 工作 137
 - 工作步驟 (job step) 138
 - 伺服器 143, 144
 - 過濾 141, 142
- 直欄 54, 55
- 空白儲存格
 - 工作歷程中 137
- 表格 55
 - 工作步驟歷程 137, 138
 - 工作排程 141
 - 工作歷程 137, 142
 - 伺服器狀態 143, 144
 - 過濾 141, 142
 - 預測器有效性 140
 - 模型評估 138, 139
 - 優勝盤查者 138, 139
 - 鍵盤導覽 (keyboard navigation) 212
- 表格內容 54, 55
- 表格金鑰 55
- 附件 147

(九劃)

- 度量
 - 用於評分效能 102
- 建立
 - 主題 45
 - 自訂內容 41
- 建立 (creating)
 - 主題 45
 - 自訂內容 (custom properties) 41
 - 伺服器叢集 62
 - 排程 130
 - 評分配置別名 105
 - 評分配置關聯 110
- 建模
 - 記憶體管理 200
- 計算時間
 - 用於評分配置 102
- 計算等待時間
 - 用於評分配置 102
- 訂閱
 - 工作 150
 - 使用者喜好設定 151
 - 取消訂閱 150
 - 訂閱檔案 150
 - 修改 150
 - 針對匯出及匯入的物件 145
 - 移除 151
 - 電子郵件位址 151
 - 管理 151
 - 檔案 150
- 訂閱遞送失敗 151
- 訂閱檔案 150

- 重新命名
 - 主題 45
- 重新排序 20
 - 搜尋詞彙 20
- 重新排序搜尋詞彙 20
- 重新啟動 188
 - 過期檔案 36
- 重新啟動 Web 服務 197, 206
- 重複出現的範圍
 - 用於排程 130
- 重複出現型樣
 - 用於排程 130
- 重複項 68, 69
- 限制
 - 已提交的工作 183
 - 到期日 36
 - 匯入 66
 - 匯出 66

(十劃)

- 個別衝突解決 68, 69
- 修正搜尋 19, 20
- 修改
 - 伺服器叢集 63
 - 許可權 31
 - 權限 32
- 原則 57, 58, 59, 70
- 套用
 - 鎖定 21, 22
- 效能日誌
 - 間隔 192
 - 檢視 192
- 時間 18, 19
- 索引
 - 過濾模型管理視圖 143
- 記載
 - 工作 138
 - 用於評分 102
 - 配置選項 192
 - 輸出 138
 - 檢視 192
 - 檢視效能資訊 192
- 記憶體
 - 190, 194
- 記憶體管理
 - 管理選項 200
- 訊息
 - 播送給使用者 196
 - 訊息文字 171
 - 訊息自訂作業 147
 - 內文文字 149
 - 事件內容變數 149
 - 訊息自訂作業 149
 - 預覽 149
 - 範本 149
 - 錯誤數 149
- 訊息自訂作業 (繼續)
 - HTML 格式 149
 - subject 149
- 訊息型工作 56
- 訊息型步驟 56
- 訊息型處理範例 133
- 訊息過濾器
 - 用於排程 131
- 訊息網域 56, 57
 - 用於排程 131
 - 提升 70
- 訊息網域 (message domain) 56, 57, 171
- 訊息網域內容 56
- 訊息網域名稱 56
- 訊息網域屬性 57
- 訊息範本 174
- 訊息選取器 (message selector) 171
- 訊息驅動步驟 171
 - 定義內容 171
- 配送通道 39
- 配置
 - 針對評分模型 100
- 配置選項 188
 - 平行處理 200
 - 自動產生 SQL 201
 - 串流重寫 200
 - 使用者 190
 - 效能與最佳化 200
 - 記憶體管理 200
 - 埠號 198
 - 處理程序協調 202
 - 連線 189
 - 連線與階段作業 198
 - 登入試圖 198
 - 概述 198
 - 資料檔案存取 189, 199
 - 暫存目錄 189, 199
 - 總覽 188, 198
 - COP 191, 202
 - logging 192
 - SQL 字串長度 201
 - SSL 資料加密 201
- 配置檔
 - 地點 189

(十一劃)

- 動作
 - 升級 70
- 參照
 - 外接式 65
- 參照過濾器
 - 資料存取計劃 80
- 參數過濾器
 - 資料存取計劃 80
- 商業物件模型 91

商業物件模型 (繼續)

匯入 84, 93

匯出 84, 92

埠設定

options.cfg 檔 200

埠號 189

IBM SPSS Modeler Server 198

基數

資料模型關係 83

執行

用戶端 (client) 9

application 9

system 9

執行工作 122, 129, 136

執行伺服器 4

遠端處理程序 2, 4

遠端處理程序伺服器 157, 163

SAS 2, 4, 157

執行物件模型 93

匯出 94

執行檔 163

寄件者 147

通知的 147

密碼

修改 15

新建 15

變更 15

專用權

存取 41, 45

管理 41, 45

管理方式 41, 45

access 41, 45

將訊息播送給使用者 196

常數過濾器

資料存取計劃 80

接受者 147

通知的 147

排序 190

排除項目

搜尋詞彙 17, 21

排程 129

工作 141

工作標籤 130

工作變數 131, 132

休眠 132

刪除 133

建立 (creating) 130

時間型 130

訊息型 131

認證 130

編輯 132

排程工作 129, 136

啟用

過濾 141, 142

條件式連接器 124

條款

刪除 20

取消分組 19

重新排序 20

搜尋 19

搜尋排除項目 17, 21

群組 19

清除 155

現有工作 120

產生 SQL

針對 IBM SPSS Modeler Server 啟用

201

移除 147

處理程序

多個 200

處理程序協調配置

針對 IBM SPSS Modeler Server 202

規則參照

IBM Analytical Decision

Management 23

許可權

工作步驟 126

批量更新 48

物件 31

建立 31

指定為反覆運算變數 127

指派 31

修改 31

針對標籤編輯 37

標籤的 37

輸出檔 126

設定檔

多個設定 194

建立 (creating) 193

編輯 193

總覽 193

設定檔檔案 189, 193

通知 129, 149

工作 145

工作步驟 (job step) 146

內文文字 149

內容通知 146

回復為預設範本 147

收件人 147

事件內容變數 149

定義 146

拔掉 146

附件 147

修改 146

訊息主旨 147

訊息自訂作業 147, 149

針對匯出及匯入的物件 145

停用 129

寄件者 147

從 Lotus Notes 選取收件者 148

從安全訂閱者中選取收件者 148

通知 (繼續)

接受者 147

移除 147

傳送者 147

資料夾事件 146

資料夾通知 146

資料夾結構變更 146

資料夾選項 147

預覽 147, 149

預覽訊息 150

標籤 147

標籤 (label) 145

模型評估 147

範本 147, 149

輸入接受者電子郵件 148

錯誤數 149

action 145

attachment 147

content 145

HTML 格式 149

subject 149

通知工作步驟

一般資訊 174

反覆消費者 174

在模型評估中使用 173

收件人 174

自訂 174

訊息範本 174

基於結果 173

寄件人位址 174

「通知」標籤 174

連接至其他工作步驟 173

新增至工作 173

電子郵件附件 173

body 174

subject 174

通知遞送失敗 151

連接器

失敗 123

刪除 125

密碼 123

條件式 124

循序 123

關係 123, 124, 125

連線

伺服器 14, 15, 36, 40

現有 15

終止中 15

新建 14

連線逾時值 189

部署 (deployment) 1

(十二劃)

最大執行緒數 190, 194

- 喜好設定
 - 配送通道 39
- 報告
 - 已提交 183
 - 外接式 183
- 報告步驟 153
- 循序連接器 123
- 提升原則
 - 刪除 59
 - 新增 (adding) 57
- 無效版本 68, 69
- 登入
 - 伺服器 15
- 登出 (log off)
 - 伺服器 15
- 程序協調器 191
- 結束
 - 用戶端 11
 - 系統 11
 - 應用程式 11
- 結束日期
 - 用於排程 130
- 結果 126, 138
 - 工作 137, 138
 - 工作步驟 (job step) 138
 - 分析 138, 139, 140
 - 串流 138, 139
 - 搜尋 20
 - 預測器有效性 140
 - 模型評估 138, 139
 - 優勝盤查者 138, 139
- 視圖
 - 伺服器狀態 143, 144
 - 預測器有效性 140
 - 模型評估 138, 139
 - 模型管理 138, 139
 - 優勝盤查者 138, 139
- 視覺化報告
 - 尺寸 154
 - 命名 153
 - 定義一般內容 153
 - 限定要素 154
 - 清除 155
 - 通知 155
 - 單一 154
 - 提示 154
 - 結果 154
 - 結果許可權 154
 - 新增至工作 153
 - 資料來源 153
 - 輸出檔位置 154
 - 類型 (type) 154
 - metadata 154
 - variables 154
 - versions 153
- 視覺化報告步驟
 - 輸出檔格式 154
- 評分
 - 使用 PMML 檔 166
 - 效率 114
 - 配置 100
 - 模型 (models) 97
 - A/B 分割測試 111, 112
- 評分伺服器 5
- 評分配置 100, 113
 - 回復 114
 - 別名 104
 - 刪除 114
 - 快取記憶體大小 104
 - 批次評分 104
 - 建立 (creating) 100
 - 記載 102
 - 配置名稱 100
 - 資料 100
 - 資料提供者 101
 - 審核 102
 - 暫停中 114
 - 標籤 100
 - 模型 100
 - 編輯 113
 - 輸入 101, 102
 - 輸出 102
 - 檢視 112
 - 關聯集 107, 110, 111
- 評分視圖 112
 - 回復配置 114
 - 刪除配置 114
 - 過濾 113
 - 暫停配置 114
 - 編輯配置 113
- 評分圖形視圖 114
- 評估
 - 結果 138, 139, 140
- 評估類型
 - 過濾模型管理視圖 143
- 詞彙
 - 搜尋 18
 - 編輯 20
- 進階搜尋 17, 18, 19, 20, 21
- 進階模式
 - 分析資料視圖 84
- 開始日期
 - 用於排程 130
- 開始時間
 - 用於排程 130
- (十三劃)**
- 傳送者 147
 - 通知的 147
- 傳遞連接器 123
- 匯入 65, 66, 67, 68, 69
 - 到期日 36
 - 限制 66
 - 商業物件模型 84, 93
 - 資料夾 67, 68, 69
 - 資源定義 63
 - 衝突 67, 68
- 匯入順序 66
- 匯出 65, 66, 67, 68, 69
 - 到期日 36
 - 限制 66
 - 商業物件模型 84, 92
 - 執行物件模型 94
 - 資料夾 66, 68, 69
 - 資源定義 63
 - 衝突 67, 68
- 匯出 (export) 145
 - 工作 65
 - 外部參照 65
 - 資料夾 65, 66, 67
- 搜尋 20
 - 內容 18, 19
 - 內容物件 17, 18, 19, 20, 21
 - 日期範圍 18, 19
 - 以及 19
 - 用於工作 142
 - 存取 18
 - 存取中 18
 - 刪除 20
 - 到期日 36
 - 取消分組 19
 - 或者 19
 - 重新排序 20
 - 修正 19, 20
 - 時間 18, 19
 - 針對工作 141
 - 進階 17, 18, 19, 20, 21
 - 群組 19
 - 對話框 18
 - 精簡 18, 20
 - 檔案 17, 18, 19, 20, 21
 - 簡式 17, 18, 19, 21
 - AND 18
 - OR 18
- 搜尋 (searching)
 - 已提交的工作 183
 - 內容物件 20
 - 主題 47
 - 自訂內容 (custom properties) 43
 - 檔案 20
- 搜尋詞彙 18, 19
 - 內容 20
 - 刪除 20
 - 取消分組 19
 - 重新排序 20
 - 停止字組 17, 21

- 搜尋詞彙 (繼續)
 - 群組 19
 - 編輯 20
 - properties 20
- 新的工作 119
- 新增
 - 工作變數 121
 - 主題 45
 - 自訂內容 41
 - 自訂內容 (custom properties) 41
 - 標籤的主體 37
- 新增 (adding)
 - 受管理的伺服器 185
 - 提升原則 57
- 新增步驟 122
- 概觀
 - 內容瀏覽器 13
- 滑鼠 9
- 準則
 - 命名 10
- 置換資料來源
 - 資料存取計劃 80
- 群組 127
 - 許可權 126
 - 新增 31
- 群組授權
 - URL 189
- 解決衝突
 - 全面 67
 - 個別 67
 - 個別 68, 69
- 解除鎖定 22
- 解除鎖定物件 22
- 資料
 - 過濾模型管理視圖 143
- 資料存取 190
- 資料存取計劃 74, 75
 - 分析資料視圖 76, 80, 82
 - 用於評分 101
 - 刪除 83
 - 即時 80
 - 建立 (creating) 76
 - 置換資料來源 80
 - 預覽資料 82
- 資料存取時間
 - 用於評分配置 102
- 資料夾
 - 已提交的工作 183
 - 內容儲存庫 (content repository) 183
 - 母項 32
 - 到期 183
 - 限制 183
 - 匯入 65, 66, 67, 68, 69
 - 匯出 65, 66, 67, 68, 69
 - 搜尋 17, 18, 19, 20, 21
 - 搜尋 (searching) 20

- 資料夾 (繼續)
 - 資源定義 13, 49, 50, 59, 60, 61
 - child 32
- 資料夾選項 147
- 資料來源 50
 - 修改 56
 - 提升 70
 - 資料服務資料來源 51, 54, 55
 - 應用程式伺服器資料來源 51, 54
 - JDBC 資料來源 51, 53
 - ODBC 資料來源 51
- 資料來源定義 49
- 資料服務資料來源 51, 54
 - 表格 55
 - 金鑰 55
 - 資料存取計劃 80
- 資料庫 118
- 資料庫存取
 - 限制 190
- 資料庫快取 204
 - 從 options.cfg 控制 204
- 資料庫連線
 - 關閉 205
- 資料格
 - 空白 137
- 資料起始設定時間
 - 用於評分配置 102
- 資料視圖 194
- 資料模型 74
 - 分析資料視圖 83
 - 串流欄位 79
 - 刪除表格 91
 - 刪除屬性 91
 - 定義關係 87
 - 表格屬性 79
 - 修改內容 89
 - 新增表格 77, 85
 - 新增衍生屬性 88
 - 新增屬性 86
 - 資料對映 78
 - 關係 83
- 資料編輯器
 - 隱藏用戶端中的資料 194
- 資料檔案 118
 - 優勝盤查者 180
- 資料類型 54, 55
- 資源定義
 - 升級原則中 58
 - 伺服器定義 49, 59, 60, 61
 - 匯入 63
 - 匯出 63
 - 資料來源 50
 - 資料來源定義 49
 - 認證定義 49, 50
 - 鎖定 21, 22
- 資源定義資料夾 13

- 過濾
 - 工作排程 141
 - 工作歷程 142
 - 啟用 141, 142
 - 評分視圖 113
- 過濾器 141, 142
 - 工作 141
 - 索引 143
 - 評估類型 143
 - 資料 143
 - 標籤 141
 - 模型執行日期 143
 - 檔案 143
 - 趨勢 143
- 逾時 171
 - 連線 189
- 電子郵件遞送失敗 151
- 預測器有效性 140
- 預覽 147
- 預覽通知訊息 150

(十四劃)

- 對搜尋詞彙分組 19
- 對搜尋詞彙取消分組 19
- 監視使用者 195
- 管理 188
 - Text Analytics Console 206
- 管理者存取
 - 使用者存取控制 (UAC) 197
 - 針對 IBM SPSS Modeler Server 197
- 管理者群組 190
- 管理標籤許可權
 - 標籤的 37
- 管理應用程式 188
 - 連線 188
- 精簡搜尋 18, 20
- 認證 49, 57
 - 工作 118
 - 為了排程 130
 - 提升 70
- 認證目的地 49
- 認證定義 49, 50
- 說明 40
- 輔助說明
 - 存取中 9
 - 鍵盤導覽 (keyboard navigation) 212
 - F1 9
- 遠端處理程序
 - 執行伺服器 2, 4
- 遠端處理程序伺服器
 - 伺服器定義 61
 - 指派給工作步驟 157, 163
- 遠端部署的評分伺服器 5
- 遞送失敗 151

[十五劃]

- 審核
 - 用於評分 102
- 廣域衝突解決 67
- 暫存目錄 189
 - 針對 IBM SPSS Modeler Server 199
- 暫存檔目錄 194
- 暫停 188
- 暫停中
 - 評分配置 114
- 標準輸出 163
- 標準錯誤 163
- 標籤
 - 用於版本 32
 - 安全 37
 - 伺服器版本 40
 - 版本 34
 - 建議 33
 - 套用 34
 - 移除 34
 - 許可權 37
 - 通知 147
 - 過濾 141, 142
 - LATEST 32
- 模型 (models)
 - 比較 175
 - 求值 175
 - 優勝盤查者 175
 - IBM SPSS Modeler 175
 - monitoring 175
- 模型執行日期
 - 過濾模型管理視圖 143
- 模型評估 138, 139, 147, 173
 - 回覆碼 147, 173
 - 通知 147, 173
- 模型管理 138, 139
- 盤查者模型 175, 176, 177
 - 資料來源 178
- 範本 147
- 編輯 20
 - 工作變數 121
 - 內容 30
 - 主題 31
 - 自訂內容 (custom properties) 31, 42
 - 伺服器叢集 63
 - 排程 132
 - 評分配置 113
 - 評分配置別名 106
 - 評分配置關聯 110
 - 標籤的許可權 37
- 編輯搜尋詞彙 20
- 編譯轉換 190
- 衝突
 - 重複項 68, 69
 - 無效版本 68, 69

- 衝突 (繼續)
 - 匯入 68, 69
 - import 67
- 衝突解決 67
 - 重複項 68, 69
 - 個別 68, 69
 - 無效版本 68, 69
- 複製
 - 主題 46

[十六劃]

- 導覽 9
 - 滑鼠 9
 - Enter 鍵 9
- 歷程
 - 工作 137, 142
 - 工作步驟 (job step) 138
 - 伺服器狀態 143, 144
- 螢幕閱讀軟體 213
- 輸入檔
 - 一般工作步驟 164
- 輸出 126
 - 日誌檔 138
- 輸出許可權 126
- 輸出檔
 - 一般工作步驟 164, 165
- 輸出檔許可權 126
- 選取
 - 版本 34
- 選項
 - 拖放 9
- 選項值
 - 刪除 31, 42
 - 拔掉 31, 42
 - 修改 31, 42
 - 移除 31
 - 編輯 31, 42
- 錯誤訊息
 - 用於排程 136

[十七劃]

- 優勝模型 175, 178
- 優勝盤查者 138, 139, 175, 176, 177, 178, 180, 181
- 儲存工作 125
- 儲存庫
 - 內容 17
 - 刪除 17
 - 物件 21, 22
 - 連接到 14, 15
 - 搜尋 17, 18, 19, 20, 21
 - 解除鎖定物件 22
 - 檔案 16, 17

- 儲存庫 (繼續)
 - 斷線 15
 - 鎖定物件 21, 22
 - content 13, 16, 17
- 應用程式
 - 結束 11
- 應用程式伺服器資料來源 51, 54
 - 資料存取計劃 80
- 檔案 16
 - 下載 17, 65
 - 已過期 36
 - 打開 16
 - 刪除 17
 - 到期 35, 36
 - 版本 32, 34, 40
 - 重新啟動 36
 - 移動 16
 - 許可權 126
 - 新增 (adding) 16
 - 新增至儲存庫 65
 - 解除鎖定 22
 - 過濾模型管理視圖 143
 - 複製 16
 - 鎖定 21, 22
 - 權限 16
 - .pes 65, 66
- 檔案 (file)
 - 訂閱 150
 - versions 34
- 檢視
 - 工作步驟歷程 137, 138
 - 工作排程 141
 - 工作歷程 137, 142
 - 工作輸出 138
 - 內容 29, 30
 - 伺服器內容 187
 - 伺服器狀態 143, 144
 - 記載 138
 - 搜尋結果 (search results) 20
 - 過期檔案 36
 - properties 36, 40
- 檢視資料 194
- 環境定義資料來源
 - 資料存取計劃 80
- 縮小 18, 19
- 縮小搜尋 18, 19
- 總覽
 - 工作 117, 118
- 聯合供稿資訊來源 39
- 趨勢
 - 過濾模型管理視圖 143
- 鍵盤導覽 (keyboard navigation) 211
 - 在工作編輯器中 212
 - 在工作歷程視圖中 212
 - 在內容瀏覽器 211
 - 在表格中 212

鍵盤導覽 (keyboard navigation) (繼續)
在說明系統 212

〔十八劃〕

簡式搜尋 17, 18, 19, 21
轉換

編譯 190
鎖定
拔掉 22
物件 21, 22
套用 21, 22
資源定義 21, 22
檔案 21, 22
鎖定物件 21, 22

〔十九劃〕

關係
在資料模型中 83
刪除 125
步驟之間 123, 124
關閉 188
關聯集
用於評分配置 107
在 A/B 分割測試中 111, 112
刪除 111
建立 (creating) 110
編輯 110
檢視 112
關鍵字 40

〔二十劃〕

繼承
權限 32

〔二十一劃〕

欄位內容輔助 10

〔二十二劃〕

權限
刪除 32
拔掉 32
建立 (creating) 32
指派 32
重疊顯示 32
修改 32
套用 32
針對 SAS 結果 158
針對視覺化結果 154
匯入時 66

權限 (繼續)
繼承 16
object 32
權限繼承 32

〔二十三劃〕

變更
密碼 15
變數
在工作中 129
新增至工作 121

A

allow_modelling_memory_override
options.cfg 檔 200
Apache Axis2 207
application
執行 9
導覽 9
ATOM 資訊來源 39
attachment 147, 149
A/B 分割測試
用於評分 111, 112

B

BOM
請參閱 商業物件模型

C

cache_compression
options.cfg 檔 200
cache_connection 選項 205
clusters 62
Cognos
優勝盤查者 181
COP 配置 191
針對 IBM SPSS Modeler Server 202
cop_enabled
options.cfg 檔 202
cop_host
options.cfg 檔 202
cop_password
options.cfg 檔 202
cop_port_number
options.cfg 檔 202
cop_service_description
options.cfg 檔 202
cop_service_host
options.cfg 檔 202
cop_service_name
options.cfg 檔 202

cop_service_weight
options.cfg 檔 202
cop_update_interval
options.cfg 檔 202
cop_user_name
options.cfg 檔 202
CPU 優先順序 194

D

data_files_restricted
options.cfg 檔 199
data_file_path
options.cfg 檔 199
destination
伺服器 60
DEVICE 158, 159
DSN
限制存取 190

E

Enter 鍵 9
expiration
已提交的工作 183

F

F1 說明 9
FILENAME 159
fileref 159
FIPS 加密 203

G

groups
多個設定 194
刪除 32
建立 (creating) 193
現有 32
編輯 193
總覽 193
group_configuration 203
GSFNAME 159

H

HTML 輸出
適用於 IBM SPSS Statistics 步驟 159

I

IBM Analytical Decision Management
外部規則參照 23

IBM Analytical Decision Management
(繼續)

 本端 IBM Operational Decision
 Management 規則參照 23
 Web 服務規則參照 23

IBM Operational Decision Management
規則參照

 IBM Analytical Decision
 Management 23

IBM Operational Decision Manager
 商業物件模型 91, 92, 93
 執行物件模型 93, 94

IBM SPSS Analytic Server
 配置選項 198

IBM SPSS Collaboration and
Deployment Services Deployment
Manager 2, 3

IBM SPSS Collaboration and
Deployment Services Deployment
Portal 2, 4

IBM SPSS Collaboration and
Deployment Services Repository 2, 3

IBM SPSS Modeler Server
 伺服器處理程序 204
 使用者存取控制 197
 配置選項 198
 埠號 198
 處理程序協調配置 202
 監視用法 204
 管理 196
 管理者存取 197
 暫存目錄 199
 COP 配置 202

IBM SPSS Modeler 管理主控台 196
 使用者存取控制 197
 管理者存取 197

IBM SPSS Statistics Administration
 Console 188
 連線 188

import 145
 工作 65
 外部參照 65
 安全許可權 66
 資料夾 65, 66, 67
io_buffer_size
 options.cfg 檔 200

J

Java 記憶體 190, 194
JDBC 資料來源 51
 協力廠商驅動程序 53
 資料存取計劃 80
JMS 56, 57, 171
 對映變數 132
JMS 訊息網域 133

JVM 記憶體 190, 194
JVM 記憶體上限 190, 194

K

Kerberos 203

L

LATEST 標籤 32
Lotus 148

M

max_file_size
 options.cfg 檔 199
max_login_attempts
 options.cfg 檔 198
max_parallelism
 options.cfg 檔 200
max_sessions
 options.cfg 檔 198
max_sql_string_length
 options.cfg 檔 201
memory_usage
 options.cfg 檔 200
meta 資料 47, 48
 使用者定義 31, 41, 45
 版本內容 40
metadata
 使用者定義 31, 41, 42, 43, 45, 46, 47
MIME 類型
 升級原則 59
MIME 類型過濾 59
modelling_memory_limit_percentage
 options.cfg 檔 200

N

Netezza 53
NOSPLASH 158
NOSTATUSWIN 158

O

ODBC 118
ODBC 資料來源 51
 優勝盤查者 180
ODS 159
options.cfg 203
options.cfg 檔 204

P

PDF 設定
 適用於視障 213
PMML 97
PMML 檔 165, 166
port_number
 options.cfg 檔 198
program_files_restricted
 options.cfg 檔 199
program_file_path
 options.cfg 檔 199
properties
 主題 45, 46, 47
 自行設定 31, 41, 42, 43
 伺服器 31, 36, 40, 41, 42, 43, 45, 46,
 47
 刪除 20
 定義 (definition) 29
 檢視 36, 40
 總覽 29
 object 29

R

RSS 資訊來源 39

S

SAS
 伺服器定義 61
 執行伺服器 2, 4, 61
SAS 步驟 157
 文字輸出 159
 外部檔案 159
 命名 157
 命名結果 158
 定義內容 157, 158
 建立統計圖 158, 159
 控制處理 157, 158, 159
 結果位置 158
 結果許可權 158
 新增至工作 157
 範例 159
 HTML 輸出 159
 versions 157
SAS 執行伺服器
 指派給工作步驟 157
Scripting
 優勝盤查者 175
 IBM SPSS Modeler 175
Secure Sockets Layer (SSL) 189
sql_generation_enabled
 options.cfg 檔 201
SSL 36, 189

SSL 設定
Text Analytics Console 207
SSL 資料加密
針對 IBM SPSS Modeler Server 啟用
201
ssl_certificate_file
options.cfg 檔 201
ssl_enabled
options.cfg 檔 201
ssl_private_key_file
options.cfg 檔 201
ssl_private_key_password
options.cfg 檔 201
stderr 163
stdout 163
stream_rewriting_enabled
options.cfg 檔 200
subject 147
system
工作 117
命名檔案 10
執行 9, 14
啟動 9
輔助說明 9
導覽 9

T

table
搜尋結果 (search results) 20
temp_directory
options.cfg 檔 199
Teradata 53

U

umask 190
umask 設定 194
UNC 檔案參照 118
UNIX
重新啟動 Web 服務 197, 206
UNIX Shell 203

V

variables
在工作中 121
從工作中移除 122
編輯 121
versions
刪除 34
設定標籤 40
提升 70
標籤 34

W

Web 服務 - 重新啟動 197, 206
Windows
重新啟動 Web 服務 197, 206

X

XOM
請參閱 執行物件模型



Printed in Taiwan