

IBM® DB2® Universal Database



訊息參考手冊，第二冊

版本 7

IBM® DB2® Universal Database



訊息參考手冊，第二冊

版本 7

使用此資訊及其支援的產品之前，請先閱讀第487頁的『附錄C. 注意事項』下的一般資訊。

本文件含有 IBM 的所有權資訊。它是依據軟體使用權同意書而提供的，並受到著作權法的保護。本書中的資訊不包括任何產品保證，且其陳述也不得延伸解釋。

在美國請撥 1-800-879-2755 或在加拿大則請撥 1-800-IBM-4YOU，以向您的 IBM 業務代表或 IBM 地區分公司訂購出版品。

當您傳送資訊給 IBM 時，您即授權予 IBM 以其認為適當的方式來使用或分送資訊，而不必對您負起任何責任。

© Copyright International Business Machines Corporation 1993, 2000. All rights reserved.

目錄

| | | | |
|-----------------------------|----------|----------------------------------|------------|
| 關於本手冊 | v | SQL3000 - SQL3099 | 264 |
| 誰該使用本手冊 | v | SQL3100 - SQL3199 | 276 |
| 手冊結構 | v | SQL3200 - SQL3299 | 290 |
| 組織 | v | SQL3300 - SQL3399 | 297 |
| 慣例 | v | SQL3400 - SQL3499 | 302 |
| | | SQL3500 - SQL3599 | 304 |
| 第1章 訊息的簡介 | 1 | SQL3600 - SQL3699 | 311 |
| 線上可用的資訊 | 1 | SQL3700 - SQL3799 | 313 |
| 其它 DB2 訊息 | 2 | SQL3800 - SQL3899 | 315 |
| 其它訊息來源 | 3 | SQL3900 - SQL3999 | 316 |
| | | SQL4000 - SQL4099 | 321 |
| 第2章 SQL 訊息 | 5 | SQL4100 - SQL4199 | 324 |
| SQL0000 - SQL0099 | 5 | SQL4300 - SQL4399 | 333 |
| SQL0100 - SQL0199 | 14 | SQL4400 - SQL4499 | 334 |
| SQL0200 - SQL0299 | 28 | SQL4900 - SQL4999 | 336 |
| SQL0300 - SQL0399 | 45 | SQL5000 - SQL5099 | 343 |
| SQL0400 - SQL0499 | 56 | SQL5100 - SQL5199 | 348 |
| SQL0500 - SQL0599 | 79 | SQL6000 - SQL6099 | 353 |
| SQL0600 - SQL0699 | 97 | SQL6100 - SQL6199 | 368 |
| SQL0700 - SQL0799 | 107 | SQL6500 - SQL6599 | 370 |
| SQL0800 - SQL0899 | 112 | SQL7000 - SQL7099 | 378 |
| SQL0900 - SQL0999 | 119 | SQL8000 - SQL8099 | 381 |
| SQL1000 - SQL1099 | 134 | SQL8100 - SQL8199 | 384 |
| SQL1100 - SQL1199 | 152 | SQL9300 - SQL9399 | 385 |
| SQL1200 - SQL1299 | 163 | SQL10000 - SQL10099 | 386 |
| SQL1300 - SQL1399 | 181 | SQL20000 - SQL20099 | 389 |
| SQL1400 - SQL1499 | 192 | SQL20100 - SQL20199 | 408 |
| SQL1500 - SQL1599 | 203 | SQL20200 - SQL20299 | 411 |
| SQL1600 - SQL1699 | 207 | SQL29000 - SQL29100 | 413 |
| SQL1700 - SQL1799 | 213 | SQL30000 - SQL30099 | 415 |
| SQL1800 - SQL1899 | 218 | SQL30100 - SQL30199 | 427 |
| SQL1900 - SQL1999 | 223 | | |
| SQL2000 - SQL2099 | 223 | 第3章 SQLSTATE 訊息 | 429 |
| SQL2100 - SQL2199 | 233 | 類別碼 00 絕對成功的完成 | 430 |
| SQL2200 - SQL2299 | 234 | 類別碼 01 警告 | 430 |
| SQL2300 - SQL2399 | 237 | 類別碼 02 無資料 | 433 |
| SQL2400 - SQL2499 | 239 | 類別碼 07 動態 SQL 錯誤 | 433 |
| SQL2500 - SQL2599 | 242 | 類別碼 08 連線例外狀況 | 433 |
| SQL2600 - SQL2699 | 252 | 類別碼 09 觸發動作例外狀況 | 434 |
| SQL2700 - SQL2799 | 254 | 類別碼 0A 不支援的功能 | 434 |
| SQL2800 - SQL2899 | 261 | 類別碼 0D 目標類型規格無效 | 434 |

| | | |
|-----|-----------------------------------|-----|
| 類別碼 | OF 無效的記號 | 434 |
| 類別碼 | OK RESIGNAL 陳述式無效 | 434 |
| 類別碼 | 20 Case 陳述式找不到事例 | 435 |
| 類別碼 | 21 嚴重違規 | 435 |
| 類別碼 | 22 資料例外狀況 | 435 |
| 類別碼 | 23 限制違規 | 436 |
| 類別碼 | 24 無效的 cursor 狀態 | 437 |
| 類別碼 | 25 無效的異動狀態 | 437 |
| 類別碼 | 26 無效的 SQL 陳述式識別字 | 438 |
| 類別碼 | 28 無效的權限說明 | 438 |
| 類別碼 | 2D 無效的異動終止 | 438 |
| 類別碼 | 2E 無效的連線名稱 | 438 |
| 類別碼 | 34 無效的游標名稱 | 439 |
| 類別碼 | 38 外部功能例外狀況 | 439 |
| 類別碼 | 39 外部功能呼叫例外狀況 | 440 |
| 類別碼 | 3B SAVEPOINT 無效 | 440 |
| 類別碼 | 40 異動回轉 | 441 |
| 類別碼 | 42 語法錯誤或存取規則違規 | 441 |
| 類別碼 | 44 WITH CHECK OPTION 違規 | 450 |
| 類別碼 | 46 Java DDL | 450 |
| 類別碼 | 51 無效的應用程式狀態 | 451 |
| 類別碼 | 54 超過 SQL 或產品限制 | 452 |
| 類別碼 | 55：物件未在必備狀態中。 | 453 |
| 類別碼 | 56 其他 SQL 或產品錯誤 | 453 |
| 類別碼 | 57 無可用的資源或操作員介入 | 454 |
| 類別碼 | 58 系統錯誤 | 455 |

| | |
|----------------------------|------------|
| 附錄A. 通信錯誤 | 457 |
| TCP/IP | 457 |
| APPC | 460 |
| NETBIOS | 462 |
| IPX/SPX | 464 |

| | |
|----------------------------------|------------|
| 附錄B. 使用 DB2 檔案庫 | 469 |
| DB2 PDF 檔案與列印的書籍 | 469 |
| DB2 資訊 | 469 |
| 列印 PDF 書籍 | 477 |
| 訂購印刷書籍 | 478 |
| DB2 線上文件 | 479 |
| 存取線上說明 | 479 |
| 檢視線上資訊 | 481 |
| 使用 DB2 精靈 | 483 |
| 設定文件伺服器 | 484 |
| 搜尋線上資訊 | 485 |

| | |
|----------------------------|------------|
| 附錄C. 注意事項 | 487 |
| 商標 | 489 |

| | |
|---------------------|------------|
| 索引 | 491 |
|---------------------|------------|

| | |
|-------------------------|------------|
| 洽詢 IBM | 493 |
| 產品資訊 | 493 |

關於本手冊

本書的目的是列出 DB2 各種元件所傳回的訊息。

誰該使用本手冊

Message Reference 的設計是要讓 DB2 使用者獲得有關傳回訊息的詳細資訊。

手冊結構

本手冊列出 DB2 各種元件所可能傳回的所有錯誤訊息。

組織

本書包含下列章節：

- 第1章 訊息的簡介，說明要如何存取及解譯錯誤訊息。
- 第2章 SQL 訊息，說明當偵測到警告或錯誤狀況時，資料庫管理程式所產生的訊息 (SQLCODE 值)。
- 第3章 SQLSTATE 訊息，說明每個 SQLSTATE 值的意義。
- 附錄A. 通信錯誤，說明與 sqlcode -30081 有關的通信錯誤碼。

慣例

日期與時間的格式，以及日期與時間所用來作為分隔字元的字元，是依照美國國家語言 (national language) 格式而架構的。根據您的系統所使用的國家語言格式的不同，這些在您的顯示器上可能也會不同。

第1章 訊息的簡介

假設您已經熟悉安裝 DB2 所在的作業系統之功能。您可以使用下列各章所含的資訊來識別錯誤或問題，並使用適當的回復動作來解決問題。本資訊亦可用來了解訊息是從何處產生及記載在何處。

線上可用的資訊

下列的 DB2 訊息可從作業系統指令行來取用：

| 字首 | 說明 |
|------------|------------------------------|
| ASN | 「DB2 抄寫程式」所產生的訊息 |
| CCA | 「從屬站架構輔助程式」所產生的訊息 |
| CLI | 「呼叫層次介面」所產生的訊息 |
| DBA | 「控制中心」及「資料庫管理公用程式」所產生的訊息 |
| DBI | 安裝與架構所產生的訊息 |
| DB2 | 命令行處理器 所產生的訊息 |
| DWC | 資料倉儲中心 所產生的訊息 |
| FLG | 資訊型錄管理程式 所產生的訊息及原因碼 |
| GSE | DB2 Spatial Extender 所產生的訊息 |
| SAT | DB2 Satellite Edition 所產生的訊息 |
| SPM | 同步點管理程式所產生的訊息 |
| SQJ | 「Java 內含的 SQL (SQLJ)」所產生的訊息 |
| SQL | 當偵測到警告或錯誤狀況時，資料庫管理程式所產生的訊息。 |

另外，與 SQLSTATE 值相關的訊息文字也可於線上取得。

訊息 ID 包含三個字元的訊息字首 (請參閱以上列示)，後加 4 位數或 5 位數的訊息碼。有時在結尾還會加上 1 位數的字母，說明錯誤訊息的嚴重性。

若要存取這些錯誤訊息的說明，請在作業系統指令提示中輸入下列指令：

```
db2 "? XXXnnnnn"  
其中，XXX 代表訊息字首，  
nnnnn 代表訊息碼。
```

註: 作為 **db2** 指令參數的訊息 ID，沒有大小寫之分，而且不需終止字元。

因此，下列指令會產生相同的結果：

- db2 “? SQL0000N”
- db2 “? sql0000”
- db2 “? SQL0000n”

如果訊息文字比螢幕還長的話，請使用下列指令 (UNIX 型與其它支援 'more' 的系統)：

```
db2 "? XXXnnnnn" | more
```

也可以用交談式輸入模式來呼叫說明。若要進入交談式輸入模式，請在作業系統指令提示中輸入下列指令：

```
db2
```

一旦進入交談式輸入模式後，您可以在下列提示字元下輸入指令：

```
db2 =>
```

若要在此模式下取得 DB2 訊息說明，請在指令提示中鍵入下列指令：

```
? XXXnnnnn
```

註: 若訊息文字超出螢幕的長度，非圖形式工作站的使用者可將輸出傳送至 'more' (UNIX 型系統) 程式，或將輸出重新導向至檔案，然後再瀏覽。

若要擷取與給定 SQLSTATE 值相關的訊息文字，可發出下列指令：

```
db2 "? nnnnn"  
或  
db2 "? nn"
```

其中，*nnnnn* 是一個 5 位數的 SQLSTATE (英數字)，*nn* 是一個 2 位數的 SQLSTATE 類別碼 (SQLSTATE 值的前兩位數字)。

其它 DB2 訊息

某些 DB2 元件會傳回一些未在此手冊或線上說明陳述式的訊息。有些訊息字首可能會包括：

AUD 「DB2 審核」機能所產生的訊息。

DIA 許多 DB2 元件所產生的診斷訊息。這些訊息會被寫在診斷日誌檔 db2diag.log 中，並會在調查錯誤時，試著提供附加資訊給使用者及 DB2 服務人員。

GOV DB2 主管公用程式所產生的訊息。

許多情況中，這些訊息會提供足夠的資訊以決定此警告或錯誤的原因。欲取得關於產生訊息的指令或公用程式之更多資訊，請參閱有說明該指令或公用程式的適當文件。

其它訊息來源

當在系統上執行其它程式時，您收到的訊息字首可能會與此參考手冊中提及的字首不同。

欲取得這些訊息的相關資訊，請參閱該程式產品的出版品。

第2章 SQL 訊息

每個訊息有一個由字首 (SQL) 和訊息號碼組成訊息識別字。訊息是按照訊息號碼的數字順序來列示的。訊息有三種類型：通知、警告及重要訊息。以 *N* 結尾的訊息識別字是錯誤訊息。以 *W* 結尾的訊息識別字表示警告或資訊性訊息。以 *C* 結尾的訊息識別字表示重要系統錯誤。

訊息號碼也稱為 *SQLCODE*。SQLCODE 傳送給應用程式時，為一正數或負數，依照它的訊息類型 (*N*、*W* 或 *C*) 而定。*N* 與 *C* 產生負值，而 *W* 產生正值。DB2 傳回 SQLCODE 給應用程式，應用程式可得到與 SQLCODE 關聯的訊息。DB2 也傳回條件式的 *SQLSTATE* 值，此值可能是一 SQL 陳述式的結果。SQLSTATE 值列示在 第3章 SQLSTATE 訊息 中。某些 SQLCODE 值與 SQLSTATE 值相關聯。與給定 SQLCODE 相關的 SQLSTATE 值 (如果有的話)，已在本章中與每個訊息記錄在一起。

SQL 訊息的變數參數顯示為說明性名稱。

SQL0000 - SQL0099

SQL0000W 陳述式處理成功。

解說： 除非發生警告狀況，否則 SQL 陳述式執行成功。

使用者回應： 請檢查 SQLWARN0，以確定它是空白的。若為空白的，表示陳述式執行成功。若非空白，則表示有警告狀況存在。請檢查其他警告指示符，以決定特定的警告狀況。例如，若 SQLWARN1 非空白，表示字串被截斷。

請參閱 *Application Development Guide*。

sqlcode: 0

sqlstate: 00000、01003、01004、01503、01504、01506、1509、01517

SQL0001N 連結或前置編譯沒有成功地完成。

解說： 由於先前訊息中指定的原因，連結或前置編譯的要求未成功。

未建立任何資料包。

使用者回應： 請參閱訊息檔中的訊息。重新提出指令。

如果正在安裝範例資料庫，請將其捨棄，並重新安裝範例資料庫。

SQL0002N 連結檔名稱無效。

解說： 由於先前訊息中指定的原因，不能按指定使用連結檔名稱。

未建立任何資料包。

使用者回應： 請參閱訊息檔中的訊息。重新提出指令。

如果正在安裝範例資料庫，請將其捨棄，並重新安裝範例資料庫。

SQL0003N 資料庫名稱無效。

解說： 由於先前訊息中指定的原因，不能按指定使用資料庫名稱。

未建立任何資料包。

使用者回應： 請參閱訊息檔中的訊息。重新提出指令。

SQL0004N 通行碼無效。

解說： 通行碼包含無效的字元，或通行碼太長。

未建立任何資料包。

使用者回應： 請用有效的通行碼重新提出指令。

SQL0005N 訊息檔名稱無效。

解說： 由於先前訊息中指定的原因，不能按指定使用訊息檔名稱。

未建立任何資料包。

使用者回應： 請參閱訊息檔中的訊息。檢查訊息檔的名稱。檢查訊息檔屬性是否存在。重新提出指令。

SQL0006N 日期時間格式參數無效。

解說： 日期時間格式參數的值不在 0 到 3 的有效範圍內。

未建立任何資料包。

使用者回應： 請用有效的格式參數重新提出指令。

**SQL0007N 位於 “<text>” 之後的字元
“<character>” 是無效的。**

解說： 所指定的 “<character>” 在 SQL 陳述式中並不是有效字元。“<text>” 欄位指示 SQL 陳述式中位於無效字元之前的 20 個字元。

聯合系統使用者：有些 資料來源 不會提供適當的值給 “<character>” 及 “<text>” 訊息符記。在這些狀況下，“<character>” 及 “<text>” 的格式如下：“<data

source>:UNKNOWN”，表示指定資料來源的實際值未知。

無法處理該陳述式。

使用者回應： 請刪除或置換無效的字元。

sqlcode: -7

sqlstate: 42601

**SQL0008N 在主變數宣告中找到的符記
“<token>” 是無效的。**

解說： 主變數宣告的語法無效。前置編譯器無法識別主變數。

無法處理該陳述式。陳述式中宣告的主變數 (到分號為止) 都沒有被接受。

使用者回應： 請檢查主變數宣告的語法。

SQL0009W 未處理置換前置編譯器選項的嘗試。

解說： 您嘗試置換前置編譯器選項。

這個選項不予處理。

使用者回應： 請確定所有前置編譯器選項都已正確地指定。

**SQL0010N 以 “<string>” 開始的字串常數，
沒有結束字串定界符號。**

解說： 陳述式中包含以 “<string>” 開始的字串常數，但未適當地終止。

無法處理該陳述式。

使用者回應： 請檢查陳述式，指示的字串常數中是否遺漏省略符號 (')。

sqlcode: -10

sqlstate: 42603

SQL0011N 註解沒終止。

解說： 註解沒適當地終止。

無法處理該陳述式。

使用者回應: 請檢查陳述式，指示的註解中是否有遺漏或多餘的註解定界符號。

SQL0012W 直欄 “<column>” 出現無限定元的相關性。

解說: 所提到的直欄，出現在 SELECT 陳述式中，沒有明確限定元，並出現在一個外部選取的 FROM 子句中指定的表格內。因此，在 SELECT 陳述式中參照該直欄，被當作外部參照，並會出現相關性。

處理陳述式時，係假設原來已考慮相關性。

使用者回應: 請確定已考慮相關性。最好明確限定元原來所要的外部參照。

sqlcode: +12

sqlstate: 01545

SQL0013N 空的定界符號的識別字無效。

解說: 在前置編譯期間，發現被指定為空字串的 CURSOR 名稱、陳述式名稱、資料庫名稱或權限 ID。這是無效的。無法處理該陳述式。

使用者回應: 請提供有效的 CURSOR 名稱、陳述式名稱、資料庫名稱或權限 ID。

SQL0014N 來源檔名稱無效。

解說: 呼叫前置編譯器中指定的來源檔名稱包含無效的字元，或者來源檔名稱的指標是無效的。

未建立任何資料包。

使用者回應: 請確定來源檔名稱是正確的。

SQL0015N 主變數資料類型 “<token_1>” 是無效的。請使用 “<token_2>” 代替。

解說: 若 WCHARTYPE CONVERT 前置編譯選項是有效的，那麼必須用資料類型 'wchar_t' 而不是 'sqlbchar' 宣告圖形主變數。

若 WCHARTYPE NOCONVERT 前置編譯選項是有效的（預設值），且 'wchar_t' 在此平台上定義為 4 位元組的整數，那麼必須用資料類型 'sqlbchar' 而不是 'wchar_t' 宣告圖形主變數。

使用者回應: 請用訊息中指定的資料類型置換現行的主變數資料類型。

SQL0020W 連結或前置編譯選項 “<option-name(s)/option-number(s)>” 不受目標資料庫支援，將不予處理。

解說: 在下列情況下，會傳回這則警告：

- 前置編譯／連結時指定的一個或多個選項，不受目標 DBMS 支援
- 前置編譯／連結時指定的一個或多個選項的選項值，不受目標 DBMS 支援

不受支援的選項/值將不予處理。最有可能的原因是，與非 DRDA 伺服器連接時指定的選項或選項值，只有在與 DRDA 應用程式伺服器連接時，才會受支援。

請鍵入 “db2 ? bind” 或 “db2 ? prep”，可獲得僅受 DRDA 應用程式伺服器支援的選項列示。

可能的選項號碼及其對應的選項名稱包括：

- | | |
|----|-------------------|
| 1 | DATETIME |
| 2 | LANGLEVEL |
| 4 | ISOLATION |
| 5 | BLOCKING |
| 6 | GRANT |
| 8 | SQLFLAG |
| 16 | CONNECT |
| 17 | SQLRULES |
| 18 | DISCONNECT |
| 19 | SYNCPOINT |
| 20 | ISOLATION |
| 21 | BINDFILE |
| 22 | SQLCA |
| 23 | PACKAGE |
| 24 | OPTLEVEL |
| 25 | SYNTAX 或 SQLERROR |

26 NOLINEMACRO
30 LEVEL
31 COLLECTION
32 VERSION
33 OWNER
34 QUALIFIER
35 TEXT
40 VALIDATE
41 EXPLAIN
42 ACTION
44 REPLVER
45 RETAIN
46 RELEASE
47 DEGREE
50 STRDEL
51 DECDEL
55 CHARSUB
56 CCSIDS
57 CCSIDM
58 CCSIDG
59 DEC
60 WCHARTYPE
61 DYNAMICRULES
62 INSERT
63 EXPLSNAP
64 FUNCPATH
65 SQLWARN
66 QUERYOPT

使用者回應: 請確定與此 DBMS 連接時，已考慮連結或前置編譯 “<option-name(s)/option-number(s)>” 的說明。■

SQL0021W 無效的前置編譯器選項
“<option>”，不予處理。

解說: 訊息中所指定的選項，不是有效的前置編譯器選項。

這個選項不予處理。

使用者回應: 請確定所有前置編譯器選項都已正確地指定。

SQL0022W 重複的前置編譯器選項
“<option>”，不予處理。

解說: 前置編譯器選項 “<option>” 是重複的。

這個選項不予處理。

使用者回應: 請確定所有前置編譯器選項僅指定一次。

SQL0023N 資料庫名稱無效。

解說: 指定的資料庫名稱是無效的名稱。

前置編譯已終止。

使用者回應: 請確定已正確拼寫資料庫的名稱並已遵循簡短識別字的規則。

SQL0024N 未指定資料庫名稱。

解說: 未提供進行前置編譯的資料庫名稱。

前置編譯已終止。

使用者回應: 請提供一個資料庫名稱。

SQL0025W 連結或前置編譯完成，但有警告。

解說: 連結或前置編譯已成功，但有警告發出。已按照指令中的要求，建立資料包及／或連結檔。

使用者回應: 請參閱訊息檔中的訊息。必要時，請更正問題並重新提出指令。

SQL0026N 通行碼無效。

解說： 指定的通行碼是無效的通行碼。

前置編譯已終止。

使用者回應： 請確定所提供的通行碼遵循有效通行碼的規則。

SQL0028C 連結檔的版次號碼無效。

解說： 連結檔的版次號碼與所安裝的資料庫管理程式版本的版次號碼不相容。

連結檔不能與資料庫管理程式的現行版本一起使用。無法處理該指令。

使用者回應： 可能的話，請用現行資料庫管理程式重複前置編譯處理。否則，只使用以相容的資料庫管理程式版次層次建立的連結檔。

SQL0029N 需要 INTO 子句。

解說： 內嵌在應用程式中的非 CURSOR SELECT 或 VALUES 陳述式，必須有 INTO 子句，指出要在何處放置陳述式的結果。動態 SELECT 陳述式不允許 INTO 子句。

使用者回應： 請於 SELECT 或 VALUES 陳述式新增 INTO 子句，並再次前置編譯應用程式。

sqlcode: -29

sqlstate: 42601

SQL0030N 未指定來源檔名稱。

解說： 未提供進行前置編譯的來源檔名稱。

前置編譯已終止。

使用者回應： 請指定一個來源檔名稱。

SQL0031C 無法開啓檔案 “<name>”。

解說： 需要檔案 “<name>”，但是無法開啓它。

前置編譯已終止。

使用者回應： 請確定指定的檔案名稱是正確的且存在檔案系統中，並確定檔案許可是正確的。

如果正在安裝範例資料庫，請將其捨棄，並重新安裝範例資料庫。若錯誤繼續存在，請重新安裝資料庫管理程式，然後安裝範例資料庫。

SQL0032C 無法使用檔案 “<name>”。

解說： 讀取或寫入檔案 “<name>” 時，發生錯誤。

前置編譯已終止。

使用者回應： 請重試前置編譯。

SQL0033N “<name>” 是無效的連結檔。

解說： 所指定的連結檔 “<name>” 不是連結檔。

連結已終止。

使用者回應： 請確定已指定正確的檔案名稱。

SQL0034N 未指定連結檔名稱。

解說： 未指定進行連結的連結檔名稱。

連結已終止。

使用者回應： 請提供連結檔名稱。

SQL0035N 無法開啓檔案 &“<name>”。

解說： 無法開啓訊息檔 “<name>”。

連結或前置編譯已終止。

使用者回應： 請確定系統可以存取檔案。

SQL0036N 檔案名稱 “<name>” 的語法無效。

解說： 如果檔案輸入至前置編譯器，它必須對所使用的語言有正確的副檔名。如果檔案輸入連結器，副檔名必須是 .bnd。此外，完全分析結果的檔案名稱超過平台最大長度時，也會產生此一錯誤。

前置編譯或連結已終止。

使用者回應： 請確定指定的檔案名稱是正確的。

SQL0037W 訊息檔案 “<name>” 的語法無效。

解說： 訊息檔案名稱 “<name>” 對此功能而言，在語法上不正確。

系統將輸出重新導向到標準的輸出裝置。

使用者回應: 請確定指定的檔案名稱是正確的。

SQL0038W 連結選項 SQLERROR CONTINUE 已起動，因為連結這個 DB2 供應的列示檔至 DB2/MVS、SQL/DS 或 OS/400 時，需要這個選項。

解說: 連結下列 DB2 供應的列示檔時，需要 SQLERROR CONTINUE 連結選項：

- ddcsmvs.lst
- ddcsvm.lst
- ddcsvse.lst
- ddcs400.lst

這個選項指示 DRDA 伺服器建立資料包，即使在其認為無效的連結檔中有 SQL 陳述式。因為不是所有 DRDA 伺服器都支援 DB2 供應的連結檔中包含的所有 SQL 陳述式，因此必須使用 SQLERROR CONTINUE 連結選項，以保證為列示檔中所有連結檔建立資料包。

使用者回應: 不需要任何應答。已為您指定了必要的連結選項 SQLERROR CONTINUE。若要避免將來收到這個警告，請指定 SQLERROR CONTINUE 連結選項。

SQL0039N 由於連結檔無效，所以連結器沒有完成處理。

解說: 連結器無法處理連結檔案。連結檔可能無效，因為連結檔的內容被意外地改變了。

未處理連結檔。

使用者回應: 可能的話，請重複前置編譯處理，以建立新的連結檔。否則，請取得連結檔的新拷貝。

SQL0040N 列示 "<name>" 中的一個或多個連結檔上，發生錯誤。下列檔案未連結：“<list>”。

解說: 由於訊息檔案中先前訊息中指定的原因，有一個或多個連結檔未連結。未連結檔案之列示，係由數字組成，從 1 開始，指示列示檔中未連結檔案

在的相對位置。“<name>”不包括列示檔的路徑說明。

訊息中僅列示前 20 個有錯誤的連結檔。如果錯誤的連結檔超過 20 個，則會在列示中最後一個連結檔名稱之後插入省略符號 (...)。

有一個或多個資料包未建立。

使用者回應: 請參閱訊息檔中的訊息。檢查列示檔，驗證其中包含有效的名稱。重新提出指令。

SQL0041N 並未嘗試連結列示 "<name>" 中檔案號碼 "<number>" 之後的檔案，因為發生了無法挽救的錯誤，終止了處理。

解說: 連結處理期間發生的某些錯誤，被視為無法挽救 (亦即，系統錯誤、記憶體錯誤)。若在處理列示檔中的檔案時，發生這些錯誤之一，處理就會終止。不嘗試連結列示檔中其餘的檔案。

此種錯誤發生於連結列示中指定的連結檔時。請注意，識別連結檔的數字，指示列示檔中檔案的相對位置。

使用者回應: 請參照與此訊息同時出現的其他訊息，以解決發生的錯誤。重新提出指令。

SQL0051N 程式中超過最大 SQL 陳述式數目。

解說: 程式中的 SQL 陳述式太多，所以無法放入資料庫的一個資料包中。

前置編譯已終止。

使用者回應: 請簡化程式，或是將程式分割成幾個較小的，個別的程序，或者兩項都進行。

SQL0053W 程式中找不到 SQL 陳述式。

解說: 指定的來源檔不包含 SQL 陳述式。

如果連結，會建立一個空的資料包。

使用者回應: 請確定您在前置編譯或連結正確的程序。

SQL0055N 來源輸入檔案是空的。

解說： 程式來源輸入檔案未包含任何資料。
前置編譯已終止。

使用者回應： 請確定已指定正確的輸入檔案。

SQL0056N **SQLSTATE** 或 **SQLCODE** 變數宣告位於巢狀複合陳述式中。

解說： **SQLSTATE** 或 **SQLCODE** 變數宣告位於巢狀複合陳述式中，而不是位於 **SQL** 常式內最外面的複合陳述式中。

無法處理該陳述式。

使用者回應： 請只在 **SQL** 常式最外面的複合陳述式中宣告 **SQLSTATE** 及 **SQLCODE** 變數。

sqlcode: -56

sqlstate: 42630

SQL0057N **SQL** 函數或方法中的 **RETURN** 陳述式必須包括回覆值。

解說： 在 **SQL** 函數或方法中，指定了 **RETURN** 陳述式卻未指定傳回值。

無法處理該陳述式。

使用者回應： 請在 **RETURN** 陳述式上指定一個值。

sqlcode: -57

sqlstate: 42631

SQL0058N 在 **SQL** 程序中，**RETURN** 陳述式值的資料類型必須是 **INTEGER**。

解說： 在 **SQL** 程序中，指定給 **RETURN** 陳述式的值或表示式並不屬於 **INTEGER** 資料類型。

無法處理該陳述式。

使用者回應： 請在 **RETURN** 陳述式上指定一個具有 **INTEGER** 資料類型的值。

sqlcode: -58

sqlstate: 428F2

SQL0060W “<name>” 前置編譯器正在處理中。

解說： 這個訊息是在前置編譯器開始處理時寫入標準輸出裝置。符記 “<name>” 係指所呼叫的特定語言前置編譯器。

處理繼續進行。

使用者回應： 不需要任何動作。

SQL0061W 連結器正在處理中。

解說： 這個訊息是在連結器開始處理時寫入標準輸出裝置。

處理繼續進行。

使用者回應： 不需要任何動作。

SQL0062W 正在啓動檔案 “<name>” 的 **INCLUDE**。

解說： 發生一個 **INCLUDE** 陳述式。前置編譯器正在處理 **INCLUDE** 檔案。

使用者回應： 不需要任何動作。

SQL0063W 已完成檔案 “<name>” 的 **INCLUDE**。

解說： 前置編譯器已完成 **INCLUDE** 檔案的處理。它將繼續處理包含 **INCLUDE** 陳述式的檔案。

使用者回應： 不需要任何動作。

SQL0064N 檔案 “<name>” 直接或間接地 **INCLUDE** (包括) 它本身。

解說： 發生一個循環的 **INCLUDE**。前置編譯器輸入檔不能 **INCLUDE** 它本身，也不能被它 **INCLUDE** 的檔案所 **INCLUDE**。

未 **INCLUDE** 指定的檔案。

使用者回應： 請檢查 **INCLUDE** 檔案的巢接狀況，並刪除任何循環。

SQL0065N 主變數宣告中發生非預期的字行結束。

解說: 主變數宣告的語法無效。在宣告完成前發生字行結束。

無法處理該陳述式。

使用者回應: 請檢查主變數宣告的語法。

SQL0078N 常式 “<routine-name>” 必須指定參數名稱。

解說: 常式 “<routine-name>” 並沒有指定所有參數的名稱。當以 LANGUAGE SQL 或 SQLMACRO 定義常式時，每個定義的參數都必須要有參數名稱。

無法處理該陳述式。

使用者回應: 請確定每個定義的參數都包括了參數名稱。

sqlcode: -78

sqlstate: 42629

SQL0079N **DECLARE GLOBAL TEMPORARY TABLE “<name>”** 的綱目名稱必須是 **SESSION**，而不是 “<schema-name>”。

解說: 宣告的暫時表格的綱目名稱必須是 SESSION。DECLARE GLOBAL TEMPORARY TABLE 陳述式用明確的綱目名稱 “<schema-name>” 定義了新的宣告暫時表格名稱 “<name>”，這是不容許的。

無法處理該陳述式。

使用者回應: 請以下列其中一種方式變更陳述式：

- 將綱目名稱變更為 SESSION。
- 除去綱目名稱，讓 DB2 使用預設值 SESSION。

sqlcode: -79

sqlstate: 428EK

SQL0081N 在前置編譯／連結期間傳回 **SQLCODE “<sqlcode>”**。

解說: 在前置編譯或連結程式時，從資料庫管理程式傳回一個非預期的 SQLCODE “<sqlcode>”。

無法處理該陳述式。

使用者回應: 請檢查 SQLCODE，以判斷問題並採取適當的動作。

SQL0082C 發生錯誤，處理已終止。

解說: 先前的非 SQL 錯誤，已導致處理終止。

前置編譯／連結／重新連結已終止。未建立任何資料包。

使用者回應: 請更正造成先前錯誤的情況，並重試操作。

SQL0083C 發生記憶體配置錯誤。

解說: 在處理期間，沒有足夠的記憶體可以繼續處理。

使用者回應: 可能的解決方法包括：

- 確定系統有足夠的實際與虛擬記憶體。
- 除去背景處理。

SQL0084N **EXECUTE IMMEDIATE** 陳述式中包含了 **SELECT** 或 **VALUES** 陳述式。

解說: 有 SELECT 或 VALUES 陳述式被用在 EXECUTE IMMEDIATE 陳述式中。

無法處理該陳述式。

使用者回應: 不支援隱含的函數。請準備 SELECT 或 VALUES 陳述式。然後使用 OPEN、FETCH 和 CLOSE。

sqlcode: -84

sqlstate: 42612

SQL0085N 已經定義陳述式名稱 “<name>”。

解說： 先前的 DECLARE 陳述式已經使用現行 DECLARE 陳述式中指定的陳述式名稱。

不處理現行 DECLARE 陳述式。先前的 DECLARE 陳述式繼續使用該陳述式名稱。

使用者回應： 請對陳述式使用一個不同的名稱。

SQL0086C 發生記憶體配置錯誤。

解說： 在處理期間，沒有足夠的記憶體可以繼續處理。

使用者回應： 可能的解決方法包括：

- 驗證系統有所需要的記憶體。
 - 除去背景處理。
-

SQL0087N 主變數 “<name>” 是一種結構，用在不允許結構參照的地方。

解說： 當一結構參照用在 SQL 陳述式中時，它被視為彷彿已改用了其元件欄位以逗點分隔的列示來處理。由於諸如 PREPARE 的 SQL 陳述式中不允許主變數列示，所以也不允許參照具有多重欄位的結構。

使用者回應： 請用 atomic 主變數或用完整定義的結構欄位名稱置換結構參照。

SQL0088N 主變數 “<name>” 不明確。

解說： 無法將主變數 “<name>” 識別為唯一的主變數。發現一個以上具有相同的本質的主變數。

無法處理該陳述式。

使用者回應： 請先修正主變數，或如果該主變數是合格的，請將它更名。

SQL0089N 處理於發現 100 個錯誤後結束。

解說： 前置編譯器或連結器於發現 100 個錯誤後跳出處理。

使用者回應： 請更正訊息日誌中所指示的錯誤，並且重新提出指令。

SQL0091W 前置編譯或連結因有 “<number-1>” 個錯誤和 “<number-2>” 個警告而結束。

解說： 前置編譯或連結已因指出的警告和錯誤數而終止。

前置編譯或連結已終止。

使用者回應： 如果發生警告或錯誤，必要時請更正程式，並重試前置編譯或連結。

SQL0092N 由於先前的錯誤，所以沒有建立任何資料包。

解說： 由於先前的錯誤，所以沒有建立任何資料包。

使用者回應： 請更正錯誤，並重試前置編譯或連結。

SQL0093N 在 EXEC SQL 的陳述式終止字元之前，發生輸入結束。

解說： 處理 SQL 陳述式時，在陳述式終止前，就發生來源程式碼結束。

前置編譯已終止。

使用者回應： 請確定 SQL 陳述式正確地終止。

SQL0094N 因為使用者岔斷要求，連結已結束。

解說： 連結已終止，因為使用者可能按下了岔斷鍵序列。

終止處理。未建立任何資料包。

使用者回應： 如果需要，請重新提出連結。

如果正在安裝範例資料庫，請將其捨棄，並重新安裝範例資料庫。

SQL0095N 因為先前的錯誤，未建立任何連結檔。

解說： 由於先前的錯誤，所以未建立任何連結檔。沒有建立任何連結檔。

使用者回應: 請更正錯誤，並重試前置編譯。

SQL0097N SQL 常式中不支援 LONG VARCHAR 或 LONG VARGRAPHIC 資料類型的變數或參數。

解說: SQL 常式 (程序、函數或方法) 不支援 LONG VARCHAR 或 LONG VARGRAPHIC 資料類型的變數或參數。

SQL0100 - SQL0199

SQL0100W 沒有找到給 FETCH、UPDATE 或 DELETE 的任何橫列；或者查詢的結果是空的表格。

解說: 下列其中一個狀況即為原因：

- 沒有找到任何橫列可符合 UPDATE 或 DELETE 陳述式中指定的搜尋條件。
- SELECT 陳述式的結果是一空的表格。
- 當 CURSOR 位在結果表格最後一列之後時，執行了 FETCH 陳述式。
- 在 INSERT 陳述式中使用的 SELECT，其結果是空的。

沒有取回、更新或刪除任何資料。

使用者回應: 不需要任何動作。處理可以繼續進行。

sqlcode: +100

sqlstate: 02000

SQL0101N 陳述式太長或者太複雜。

解說: 無法處理陳述式，因為它超過系統對長度或複雜性的限制，或因為包括太多限制或觸發函式。

如果陳述式是建立或修改壓縮說明的陳述式，新的壓縮說明對於它在系統目錄中的對應直欄而言，可能太大。

聯合系統使用者 也應該檢查一下，看陳述式是否：

- 因長度或複雜性，而超出 聯合伺服器 系統限制或資料來源 系統限制。

14 訊息參考手冊，第二冊

使用者回應: 請不要在 SQL 常式中使用 LONG VARCHAR 或 LONG VARGRAPHIC 資料類型的變數或參數。若為 LONG VARCHAR，請使用長度明確的 VARCHAR，若為 LONG VARGRAPHIC，請使用長度明確的 VARGRAPHIC。

sqlcode: -97

sqlstate: 42601

-
- 違反某些其他資料來源特定限制。

無法處理該陳述式。

註: 應用程式和資料庫所執行的字元資料轉換是在不同的字碼頁執行，而該轉換結果超過長度限制。

使用者回應: 請執行下列其中一種方法：

- 將陳述式分成較短或較不複雜的 SQL 陳述式。
- 在資料庫架構檔中增加陳述式資料堆 (stmtheap) 的大小。
- 減少陳述式中包含的檢查或參照限制數，或減少外來鍵值的索引數。
- 減少陳述式中包含的觸發動作定義數目。
- 聯合系統使用者：判斷哪一個 資料來源 使陳述式失敗 (請參閱問題判斷手冊，取得如何識別失敗資料來源的程序)，並判斷拒絕的原因。如果拒絕是來自 聯合伺服器，請在資料庫架構檔中增加陳述式資料堆 (stmtheap) 的大小。

sqlcode: -101

sqlstate: 54001

SQL0102N 以 "<string>" 開始的字串常數太長。

解說: 發生了下列情況之一：

- COMMENT ON 陳述式中的註解大於 254 個位元組。

- SQL CONNECT 陳述式中指定的應用程式伺服器名稱大於 18 個字元。
- 以 "<string>" 開始的字串常數，其長度大於 32672 個位元組。長度大於 32672 個位元組的字串或長度大於 16336 個位元組的圖形字串，僅能透過主變數的指派來指定。請注意，DB2 系列產品的其他伺服器可能指定不同限制大小的字串。有關適當 DB2 產品的詳細資訊，請參閱文件。
- 聯合系統使用者：在 透通 階段作業中，不得超出資料來源 的特定限制。例如，大於已傳送給透通階段作業中的 DB2 for MVS/ESA 的陳述式中所包括的 254 個位元組的字元數字將引起這種錯誤。

可能是資料轉換正在進行，而結果字串太長。如為在不同字碼頁下執行的應用程式和資料庫間的連接，字串常數是從應用程式字碼頁轉換為資料庫字碼頁。在某些情況下，圖形字串常數可進一步從資料庫字碼頁轉換為 UCS-2 (UNICODE) 編碼，例如，當資料庫是用 EUC 字碼頁建立時。這表示可能有比輸入字串更長的結果字串。

無法處理該陳述式。

使用者回應： 如為「表格註解」或「直欄註解」，請減少註解的長度。如為 SQL CONNECT 陳述式，請減少應用程式伺服器名稱長度。如為其他字串常數，所要求的功能無法用交談式使用。如為應用程式中暗示的非 CONNECT SQL 陳述式環境定義中發生的錯誤，請指定長字串給主變數，並用該變數取代 SQL 陳述式中的字串文字。

聯合系統使用者：若為 透通 階段作業，請判斷是哪一個 資料來源 引起錯誤 (請參閱問題判斷手冊，以取得失敗資料來源的資訊)。檢查資料來源的 SQL 對話，來判斷已超出哪一個特定限制，而且在必要時，調整失敗的陳述式。

sqlcode: -102

sqlstate: 54002

SQL0103N 文數字 "<literal>" 無效。

解說： 所指出的 "<literal>" 是以一個數字開始的，但不是一個有效的整數、小數或浮點數字。

聯合系統使用者：在 透通 階段作業中，發生了 資料來源 的特定文字表示錯誤。

無法處理該陳述式。

使用者回應： 請更正無效的數字。聯合系統使用者，如果在透通階段作業中發生錯誤，請判斷是哪一個資料來源引起錯誤 (請參閱問題與解決方案手冊，以取得失敗的資料來源)。檢查 資料來源 的 SQL 特有用語，來判斷已違反哪一條數字表示式規則，且在必要時，調整失敗的陳述式。

sqlcode: -103

sqlstate: 42604

SQL0104N 在 "<text>" 之後發現非預期的符記 "<token>"。預期的符記可能包括："<token-list>"。

解說： 在本文 &"<text>" 之後的指定符記上，偵測到 SQL 陳述式中的語法錯誤。"<text>" 欄位指出 SQL 陳述式中，位於無效符記前的 20 個字元。

在 SQLCA 的 SQLERRM 欄位中，提供有效符記的部份列示，如 "<token-list>"，可作為程式設計師的輔助。此列示假設陳述式到該點為止是正確的。

無法處理該陳述式。

使用者回應： 請檢查並更正在指定符記範圍內的陳述式。

sqlcode: -104

sqlstate: 42601

SQL0105N 以 "<string>" 開始的字串常數是無效的。

解說： 陳述式包含一個以 "<string>" 開始的字串常數，這個字串常數是無效的。

無法處理該陳述式。

使用者回應： 請指定字串常數的正確格式。請檢查字串內是否有圖形字串、成對的定界符號及偶數位的位元組。

聯合系統使用者，請參閱問題與解決方案手冊，以判斷是哪一個資料來源引起錯誤。

sqlcode: -105

sqlstate: 42604

SQL0106N SQL 陳述式開始正常，但是不完整。

解說: SQL 陳述式一直都很正確，直到再也找不到輸入值的那個點。可能是因為結束文字的方式錯誤。字串文字需要加上單引號。

已停止處理 SQL 陳述式。

使用者回應: 請檢查該陳述式是否有完成所需函数的全部必要部份，並確定所有子句都是完整的。

若為 PL/I：請檢查在分號之前的 SQL 陳述式是否完整。若為組合語言 (Assembler)：請檢查是否有適當地遵循字串接續的規則。(第 72 直欄中必須是非空白的字元，而接續的字行必須從第 16 直欄或之後開始。)

若為 COBOL：請檢查在 END-EXEC 之前的 SQL 陳述式是否完整。

sqlcode: -106

sqlstate: 42601, 42603

SQL0107N 名稱 "<name>" 太長。長度上限為 "<length>"。

解說: 以 "<name>" 傳回的名稱過長。 "<length>" 指出該類型名稱所允許的最大長度。

索引和限制名稱的最大長度可為 18 個位元組。直欄名稱的最大長度可為 30 個位元組。儲存點、表格、概略表及別名的名稱最大長度為 128 個位元組。(如有跳出 (escape) 字元，這個長度不包括任何跳出字元。)

綱目名稱 (物件限定元) 最大可為 30 個位元組，但使用者定義的類型除外，其綱目名稱最大只能有 8 個位元組。

主變數名稱長度不得超過 30 個位元組。

對於 SQL CONNECT 陳述式，在前置編譯時，可以接受長度在 18 個字元以內的應用程式伺服器名稱。

然而，在執行時，長度大於 8 個字元的應用程式伺服器名稱會造成錯誤。

此外，在 SQL CONNECT 陳述式中，可以接受長度在 18 個字元以內的通行碼與長度在 8 個字元以內的權限 ID。■

聯合系統使用者：如果是在 透通 階段作業中，則可能已超出 資料來源 的特定限制。

無法處理該陳述式。

註: 應用程式和資料庫所執行的字元資料轉換是在不同的字碼頁執行，而該轉換結果超過長度限制。

使用者回應: 選擇較短的名稱或更正物件名稱的拼法。

聯合系統使用者：若為 透通 階段作業，請判斷是哪一個 資料來源 引起錯誤 (請參閱問題判斷手冊，以取得失敗資料來源的資訊)。檢查資料來源的 SQL 對話，來判斷已超出哪一個特定限制，而且在必要時，調整失敗的陳述式。

sqlcode: -107

sqlstate: 42622

SQL0108N 名稱 "<name>" 的限定元數目錯誤。

解說: 名稱 "<name>" 的限定元不適當。

名稱為 "<name>" 的物件，只能有一個限定元。

直欄名是用限定元或未限定元的表格名稱或一相關名稱限定的。在某些環境中，直欄名稱需要表格名稱限定元。

無法處理該陳述式。

使用者回應: 請確定物件的名稱已正確地限定元。

sqlcode: -108

sqlstate: 42601

SQL0109N 不容許 “<clause>” 子句。

解說：所指出的子句若出現在 SQL 陳述式中時，環境定義中不允許這樣的子句。

次查詢、INSERT 陳述式或 CREATE VIEW 陳述式不能有 INTO、ORDER BY 或 FOR UPDATE 子句。內嵌的 SELECT 陳述式不能有 ORDER BY 或 FOR UPDATE 子句。內嵌的 SELECT 陳述式不能包含集合運算子，除非在次查詢中。用在 CURSOR 宣告中的 SELECT 或 VALUES 陳述式，不能有 INTO 子句。如果 RAISE_ERROR 函數被轉換為某個使用 CAST 規格的資料類型，則只能用作選取列示登錄。

聯合系統使用者：在透過階段作業中，可能已違反資料來源的特定限制。

無法處理該陳述式。

使用者回應：請除去子句以更正 SQL 陳述式。

聯合系統使用者：若為 透過 階段作業，請判斷是哪一個 資料來源 引起錯誤 (請參閱問題判斷手冊，以取得失敗資料來源的資訊)。檢查資料來源的 SQL 對話，來判斷已違反哪一個特定限制，且在必要時，調整失敗的陳述式。

sqlcode: -109

sqlstate: 42601

SQL0110N “<string>” 是一個無效的十六進位常數。

解說：十六進位常數 “<string>” 無效。問題在於下列之一：

- 指定了無效的十六進位數字。只允許 '0' 到 '9'、'A' 到 'F' 及 'a' 到 'f'。
- 指定了非偶數位的十六進位數字。
- 指定了 8000 個以上的十六進位數字。

使用者回應：請更正常數，並重新提出陳述式。

sqlcode: -110

sqlstate: 42606

SQL0111N 直欄函數 “<name>” 不包括直欄名稱。

解說：未正確指定直欄函數 “<name>” 的規格 (AVG、MIN、MAX、SUM 或 COUNT(DISTINCT))，因為這種函數的運算元中必須包括直欄名稱。

無法處理該陳述式。

使用者回應：請於直欄函數運算元的表示式中指定直欄名稱。

註：此一錯誤僅適用於版本 2 之前的 DB2 版次。

sqlcode: -111

sqlstate: 42901

SQL0112N 直欄函數 “<name>” 的運算元是一個直欄函數、一個純量全選、或一個次查詢。

解說：直欄函數的運算元不能包括：

- 直欄函數
- 純量全選
- 次查詢

在 SELECT 列示中，算術運算子的運算元不能是包括 DISTINCT 關鍵字的直欄函數。

無法處理該陳述式。

使用者回應：請更正直欄函數的用法，消除無效的表示式，並再試一次。

sqlcode: -112

sqlstate: 42607

SQL0113N “<identifier>” 包含了不容許使用的字元，或是不包含任何字元。

解說：SQL 變數名稱、參數名稱或條件名稱 “<identifier>” 包含無效字元。只容許使用對 SQL 一般識別字有效的字元。請注意，由於此識別字是被定界的，所以不會執行折行，而且大小寫字母會被視為不同字母。

使用者回應: 請更正識別字，然後重新提出陳述式。

sqlcode: -113

sqlstate: 42601

SQL0117N 指定的值數目與指定或暗含的直欄數不同。

解說:

- 在 INSERT 陳述式值列示中的插入值數目，與指定或暗含的直欄數不同。若未指定任何直欄列示，則暗含包括表格或概略表所有直欄的直欄列示。
- 在 SET 轉移變數陳述式或 UPDATE 陳述式的 SET 子句裡，位於指定右側的值數目，與左側的直欄數不相符。

無法處理該陳述式。

使用者回應: 請更正陳述式，為每一個指定的或暗含的直欄，指定一個值。

sqlcode: -117

sqlstate: 42802

SQL0118N 屬於 INSERT、DELETE 或 UPDATE 陳述式目標的表格或概略表，在 FROM 子句中也會指定。

解說: 指定為 INSERT、DELETE 或 UPDATE 陳述式目標的表格或概略表，也會出現在陳述式內次查詢的 FROM 子句中。

屬於 INSERT、UPDATE 或 DELETE 之目標的表格或概略表，不能同時用於供應要插入的值，或用於限定元要插入、更新或刪除的列。

無法處理該陳述式。

此訊息僅適用於版本 1.2 和更早版本的伺服器，以及透過 DB2 Connect 存取的主電腦。

使用者回應: 不支援隱含的函數。若要嘗試取得所要的結果，請建立物件表格或概略表的暫時拷貝，並且將次選取定址到該拷貝。

sqlcode: -118

sqlstate: 42902

SQL0119N 以 SELECT 子句、HAVING 子句或 ORDER BY 子句中指定的“<expression-start>”為開頭的表示式並未在 ORDER BY 子句中指定，或是它位於具有直欄函數的 SELECT 子句、HAVING 子句或 ORDER BY 子句，且未指定 GROUP BY 子句。

解說: SELECT 陳述式有下列其中一個錯誤：

- 識別的表示式及直欄函數包含在 SELECT 子句、HAVING 子句或 ORDER BY 子句中，但沒有 GROUP BY 子句。
- 識別的表示式包含在 SELECT 子句、HAVING 子句或 ORDER BY 子句中，但不在 GROUP BY 子句中。

識別的表示式是一個以“<expression-start>”為開頭的表示式。表示式可能是一個單一直欄名稱。

如果在 HAVING 子句中指定了 NODENUMBER 或 PARTITION 函數，則基本表格的所有分割鍵函數將被視為在 HAVING 子句中。

無法處理該陳述式。

使用者回應: 請經由將位於 SELECT 子句、HAVING 子句或 ORDER BY 子句中的表示式包括在 GROUP BY 子句，或是經由從 SELECT 陳述式中除去直欄函數，來更正陳述式。

sqlcode: -119

sqlstate: 42803

SQL0120N WHERE 子句、GROUP BY 子句、SET 子句或 SET 轉移變數陳述式含有直欄函數。

解說: 唯當 WHERE 子句出現在 HAVING 子句的次查詢內，且直欄函數的引數是一群組的相關參照時，WHERE 子句才可包含直欄函數。僅在直欄函數的引數是不同次選取，而不是含有 GROUP BY 子

句的次選取中的某個直欄的相關參照時，GROUP BY 方可含有一個直欄函數。UPDATE 陳述式的 SET 子句或 SET 轉移變數陳述式，在指定右手邊的全選內僅能包括一個直欄函數。

無法處理該陳述式。

使用者回應： 請變更陳述式，以便不使用直欄函數，或是僅用在支援它的地方。

sqlcode: -120

sqlstate: 42903

SQL0121N 在 INSERT、UPDATE 或 SET 轉移變數陳述式中，多次指定了直欄 “<name>”。

解說： 在 INSERT 陳述式的直欄列示裡、UPDATE 陳述式 SET 子句裡的指定左側、或 SET 轉移變數陳述式裡的指定左側，多次指定了同一直欄 “<name>”。請注意，概略表上若有多直欄係以基本表格的同一直欄為基礎，當您更新或插入此概略表時，可能發生此一錯誤。

無法處理該陳述式。

使用者回應： 請更正陳述式的語法，使每一直欄名稱僅被指定一次。

sqlcode: -121

sqlstate: 42701

SQL0122N 沒有 GROUP BY 子句的 SELECT 陳述式，卻在 SELECT 子句中包含直欄名稱與直欄函數，或是 SELECT 子句中包含直欄名稱，但 GROUP BY 子句中卻沒有。

解說： SELECT 陳述式有下列其中一個錯誤：

- SELECT 子句中包含直欄名稱和直欄函數，但是沒有 GROUP BY 子句。
- SELECT 子句中包含直欄名稱，但 GROUP BY 子句中未包含。

在純量函數中可能含有直欄。

如果在 HAVING 子句中指定了 NODENUMBER 或 PARTITION 函數，則基本表格的所有分割鍵函數將被視為在 SELECT 子句中。

無法處理該陳述式。

使用者回應： 請更正陳述式，將 SELECT 子句中的各直欄包括在 GROUP BY 子句內，或從 SELECT 子句除去各直欄。

sqlcode: -122

sqlstate: 42803

SQL0123N 在函數 “<name>” 中 “<n>” 位置上的參數，必須為常數或關鍵字。

解說： 在函數 “<name>” 中 “<n>” 位置上的參數，當它必須是常數時，並非常數，或當它必須是關鍵字時，卻非關鍵字。■

使用者回應： 請確定函數的每個引數符合對應參數的定義。

sqlcode: -123

sqlstate: 42601

SQL0125N ORDER BY 子句中的直欄號碼，是小於 1，或是大於結果表格中的直欄數。

解說： 陳述式中之 ORDER BY 子句所包含的直欄號碼小於 1 或大於結果表格中的直欄數 (SELECT 子句中的項目數)。

無法處理該陳述式。

使用者回應： 請更正 ORDER BY 子句的語法，使每一直欄識別字正確識別結果表格中的一直欄。

sqlcode: -125

sqlstate: 42805

SQL0127N DISTINCT 被指定了多次。

解說： DISTINCT 限定元不能用於：

- SELECT 子句與直欄函數中
- 同一 SELECT 陳述式的兩個或多個直欄函數中。

無法處理該陳述式。

使用者回應: 此一錯誤僅適用於 DB2 版本 2 之前的 DB2 版次，以及透過 DB2 Connect 存取的主電腦。

sqlcode: -127

sqlstate: 42905

SQL0129N 陳述式包含太多表格名稱 (最大值是 15 個)。

解說: SQL 陳述式包含太多表格名稱。單一 SQL 陳述式最多可以參照 15 個表格。所參照的任何概略表之其中每一表格都包括在此限制中。

無法處理該陳述式。

使用者回應: 將 SQL 陳述式分成兩個或更多個簡單的陳述式，使每一陳述式包含 15 個或較少個表格參照。

此訊息僅適用於版本 1.2 和更早版本的伺服器，以及透過 DB2 Connect 存取的主電腦。

sqlcode: -129

sqlstate: 54004

SQL0130N ESCAPE 子句不是單一字元，或者型樣字串中有無效的跳出字元出現。

解說: 跳出字元必須是單一字元，長度不超過 2 個位元組。如果跳出字元之後跟隨其本身、百分比符號或底線，則只能出現在型樣字串中。如需更多關於 LIKE 述詞上的 ESCAPE 子句資訊，請參閱 *SQL Reference*。

使用者回應: 請依此更正型樣字串或跳出字元。

sqlcode: -130

sqlstate: 22019, 22025

SQL0131N LIKE 述詞的運算元，有不相容的資料類型。

解說: 如果 LIKE 或 NOT LIKE 左邊的表示式是字元類型，則右邊的表示式也必須是字元類型。

如果左邊的表示式是圖形類型，則右邊的表示式也必須是圖形類型。

如果左邊的表示式是 BLOB 類型，則右邊的表示式也必須是 BLOB 類型。

無法處理該陳述式。

使用者回應: 請更正 LIKE 述詞的表示式，使其資料類型相同。

sqlcode: -131

sqlstate: 42818

SQL0132N LIKE 述詞或 POSSTR 純量函數無效，因為第一個運算元不是字串表示式，或第二個運算元不是字串。

解說: 出現在陳述式中的 LIKE 述詞或 POSSTR 純量函數無效，因為第一個運算元不是字串表示式，或第二個運算元不是字串。

出現在 LIKE 或 NOT LIKE 述詞左邊的運算元，或 POSSTR 的第一個運算元，必須是字串表示式。出現在述詞右邊的值，或 POSSTR 的第二個運算元，可以是下列之一：

- 常數
- 特殊登錄
- 主變數
- 純量函數，其運算元為上述任一種
- 連接上述任一種運算元的表示式

有著下列限制：

- 表示式中的元素不能是 LONG VARCHAR、CLOB、LONG VARGRAPHIC 或 DBCLOB 類型。此外，它不能是 BLOB 檔參照變數。
- 表示式的實際長度不能大於 4000 位元組。

LIKE 述詞或 POSSTR 純量函數不能與 DATE、TIME 或 TIMESTAMP 一起使用。

無法處理該陳述式。

使用者回應: 請檢查和更正 LIKE 和 POSSTR 的語法

sqlcode: -132

sqlstate: 42824

SQL0134N 字串直欄、主變數、常數或函數
“<name>”的用法不當。

解說: 不允許使用字串 “<name>”。

在下列項目中，不允許表示式產生最大長度大於 255 個位元組的字串資料類型：

- SELECT DISTINCT 陳述式
- GROUP BY 子句
- ORDER BY 子句
- 含有 DISTINCT 的直欄函數
- UNION ALL 以外的集合運算子的 SELECT 或 VALUES 陳述式。

在下列項目中，不允許有會產生 LONG VARCHAR 或 LONG VARGRAPHIC 資料類型的表示式：

- EXISTS 或 NULL 之外的述詞
- 直欄函數
- EXISTS 或 NULL 之外的述詞的次查詢的 SELECT 子句
- INSERT 陳述式中次選擇的 SELECT 子句
- UPDATE 陳述式中 SET 子句的值表示式，除非表示式是 LONG VARCHAR 或 LONG VARGRAPHIC 主變數
- 集合運算子的 SELECT 陳述式（UNION ALL 除外）
- VARGRAPHIC 純量函數。

聯合系統使用者：在透通階段作業中，資料來源的特定限制可能會產生這種錯誤。請參閱 SQL Reference 說明文件，以取得失敗的資料來源。

無法處理該陳述式。

使用者回應: 字串上不支援所要求的運算。

註: 如果不清楚為何會超出 255 個位元組的限制，請考慮可能需要字碼頁轉換作業來評估字串表示式。依照來源與目標字碼頁而定，目標的長

度屬性可能比來源的長。相關資訊，請參照 SQL Reference，以獲得關於字串限制和字串轉換的說明。

sqlcode: -134

sqlstate: 42907

SQL0135N INSERT 陳述式或 UPDATE 陳述式中之長字串直欄的輸入值，必須是來自主變數，或者是關鍵字 NULL。

解說: UPDATE 或 INSERT 正使用常數、直欄名稱或次查詢，但它應使用 NULL 或主變數。

長字串直欄是 LONG VARCHAR、LONG VARGRAPHIC、VARCHAR(n)；其中 VARCHAR(n) 中的 n 大於 254 小於或等於 32767，VARGRAPHIC(n) 中的 n 大於 127 小於或等於 16383。

使用者回應: 長字串的用法資訊，請參閱 DB2 for VM Application Programming 手冊。請更正陳述式。再試。

sqlcode: -135

sqlstate: 56033

SQL0137N 自 “<operation>” 所得到結果的長度大於 “<maximum value>”。

解說: 連接給定之運算元的結果，比結果類型所支援的更長。

字串結果限制在 32,700 個位元組，除非運算元之一是 CLOB，那麼限制為 20 GB。

圖形字串結果限制在 16350 字元，除非運算元之一是 DBCLOB，則限制為 1,073,741,823（比 1 GB 少 1）個二位元組字元。

二進位字串結果（運算元是 BLOB）限制在 2 GB。

使用者回應: 請確定運算元的長度總和不超過可支援的最大長度，並再試該運算。

sqlcode: -137

sqlstate: 54006

SQL0138N SUBSTR 函數的第二或第三個引數超過範圍。

解說: 發生了下列其中一種狀況：

- SUBSTR 函數的第二個引數小於 1 或大於 M。
- SUBSTR 函數的第三個引數是一個表示式，其值小於 0 或大於 M-N+1。

第一個引數如為固定長度，則 M 為其長度，或如為變動長度時，M 為其最大長度。N 是第二個引數的值。

無法處理該陳述式。

使用者回應: 請確定 SUBSTR 函數的第二和第三個引數之值符合以上規則。

sqlcode: -138

sqlstate: 22011

SQL0139W 直欄 “<column>” 的說明中出現冗餘的子句。

解說: 直欄說明中的子句是冗餘的。

陳述式已處理成功，但是冗餘的子句未予處理。

使用者回應: 請更正直欄說明。

sqlcode: +139

sqlstate: 01589

SQL0142N 不支援此 SQL 陳述式。

解說: 暗含的 SQL 陳述式，對於其他 IBM 關聯式資料庫產品或許是有效的，但不受資料庫管理程式支援。

聯合系統使用者：檢查一下，看 SQL 陳述式是否指向一個不支援 SQL 陳述式的資料來源。

無法處理該陳述式。

使用者回應: 請變更該 SQL 陳述式的語法，或從程式除去該陳述式。

聯合系統使用者：如果原因不詳，請從使要求失敗

的資料來源 中找出問題 (請參閱問題判斷手冊，取得識別失敗資料來源的程序)，並檢查該資料來源的 SQL dialect。

SQL0143W 不支援此 SQL 陳述式；無效的語法不予處理。

解說: 資料庫管理程式雖然了解對其他 IBM 關聯式資料庫產品或許有效的暗含 SQL 陳述式，但是不支援它。

陳述式可能產生不一致或不需要的結果。

使用者回應: 請變更該 SQL 陳述式的語法，或從程式除去該陳述式。

SQL0150N INSERT、DELETE 或 UPDATE 陳述式中的概略表、鍵入表格或摘要表格不允許執行要求的作業。

解說: 已定義 INSERT、UPDATE 或 DELETE 陳述式中指名的概略表、鍵入表格或摘要表格，所以不能執行要求的插入、更新或刪除作業。

如果 SELECT 陳述式包含下列任何一項，則概略表是唯讀的：

- DISTINCT 關鍵字
- 在選取列示中的直欄函數
- GROUP BY 或 HAVING 子句
- 可識別下列其中一項的 FROM 子句：
 - 多個表格或概略表
 - 唯讀概略表 (SYSCAT.SYSVIEWS 的 READONLY 直欄設定為 'Y')
 - SELECT 陳述式次查詢的 FROM 子句中也會識別表格或概略表。(註：這僅適用於 DB2 版本 2 之前的版次。)
- 設定運算子 (非 UNION ALL)。
- 聯合系統使用者：使直欄無法更新的資料來源特定限制

請注意，這些條件不適用於 SELECT 陳述式的次查詢。

您不能在非 `instantiable` 結構化類型上定義的鍵入表格中直接插入列。此表格的次表格可能容許插入作業。

摘要表不能執行插入、更新或刪除作業。

無法處理該陳述式。

使用者回應： 在概略表或摘要表上無法執行所要求的函數。

聯合系統使用者：如果原因不詳，請從使要求失敗的資料來源中找出問題 (請參閱問題判斷手冊，取得識別失敗資料來源的程序)，並檢查該資料來源的物件定義及更新限制。

sqlcode: -150

sqlstate: 42807

SQL0151N 無法更新直欄 “<name>”。

解說： 無法更新指定的直欄，因為嘗試了下列動作之一：

- 物件表格是概略表，並且指定的直欄衍生於概略表的純量函數、表示式、關鍵字、常數或直欄，而在概略表中不能更新該直欄。
- 指定的直欄是系統目錄不可更新的直欄。

聯合系統使用者 應檢查一下，看看其他資料來源特定限制是否會阻止直欄的更新。

無法處理該陳述式。

使用者回應： 所要求的功能不受支援。如需可更新的目錄 (及可更新的直欄) 列示，請參閱 *SQL Reference*。

聯合系統使用者：如果原因不詳，請從使要求失敗的資料來源中找出問題 (請參閱問題判斷手冊)，並檢查該資料來源的物件定義及更新限制。

sqlcode: -151

sqlstate: 42808

SQL0153N CREATE VIEW 陳述式或通用表格表示式未包括直欄列示。

解說： 當在下列情況下，`CREATE VIEW` 陳述式或共用表格表示式中必須指定直欄清單：

- 全選中，`SELECT` 列示的任一元素都不是直欄名稱，並且不是使用 `AS` 子句命名。
- 有任二元素是相同的直欄名稱，未使用 `AS` 子句更名。

無法處理該陳述式。對 `CREATE VIEW` 陳述式而言，並未建立概略表。

使用者回應： 在 `CREATE VIEW` 陳述式或通用表格表示式中，提供直欄名稱列示，或使用 `AS` 子句在全選的 `SELECT` 列示中，命名直欄。

sqlcode: -153

sqlstate: 42908

SQL0155N 無法修改觸發函式轉移表格。

解說： 觸發函式包括識別 `OLD_TABLE` 或 `NEW_TABLE` 的 `REFERENCING` 子句。已觸發 `DELETE`、`INSERT` 或 `UPDATE` 的 `SQL` 陳述式，使用指定為 `OLD_TABLE` 或 `NEW_TABLE` 的名稱，作為要修改的表格。■

使用者回應： 從觸發的動作中除去已觸發 `DELETE`、`INSERT` 或 `UPDATE` 的 `SQL` 陳述式，或變更轉移表格的名稱，以免它與您嘗試修改的表格衝突。

sqlcode: -155

sqlstate: 42807

SQL0156N 用於此操作的名稱不是表格。

解說： `SQL` 陳述式 `ALTER TABLE`、`DROP TABLE`、`SET CONSTRAINTS`、`CREATE TRIGGER`、`CREATE INDEX`、`LOCK TABLE` 及 `RENAME TABLE` 僅適用於表格，不適用於概略表。`RUNSTATS` 及 `LOAD` 公用程式同時也僅適用於表格，而不適用於概略表。

聯合系統使用者：有些公用程式及陳述式在聯合環

境中不受支援。相關資訊，請參閱 Administration Guide。

無法處理該陳述式或公用程式。

使用者回應：請驗證陳述式中指定了正確的表格名稱。如果提供了別名，請確定別名將解析為表格。

聯合系統使用者：請驗證該物件並不是 暱稱。

sqlcode: -156

sqlstate: 42809

SQL0157N “<name>” 在 FOREIGN KEY 子句中不能使用，因為它無法識別基本表格。

解說：在 CREATE 或 ALTER TABLE 陳述式的 FOREIGN KEY 子句中識別出物件 “<name>”。FOREIGN KEY 子句必須識別基本表格。

無法處理該陳述式。未建立或未改變指定的表格。

使用者回應：請更正陳述式，在 FOREIGN KEY 子句中指定基本表格名稱。

如果提供了別名，請確定該別名會解析為基本表格。

sqlcode: -157

sqlstate: 42810

SQL0158N 為 “<name>” 所指定的直欄數目，不同於相關全選之結果表格中的直欄數目。

解說：識別字 “<name>” 可以識別：

- CREATE VIEW 陳述式中命名的概略表
- 共用表格表示式的表格名稱
- 巢狀表格表示式的相關名稱
- CREATE TABLE 或 ALTER TABLE 陳述式中所命名的摘要表格
- CREATE FUNCTION 陳述式中所命名的函數
- CREATE METHOD 陳述式中所命名的方法。

指定的直欄名稱數目必須同於相關全選的結果表格中的直欄數目。

無法處理該陳述式。

使用者回應：請更正語法，如此一來，“<name>” 定義的直欄名稱列示就會為相關全選中結果表格的每個直欄指定一個名稱。

sqlcode: -158

sqlstate: 42811

SQL0159N 陳述式所參照的 “<object>” 可識別 “<object-type>”，而不是 “<expected-object-type>”。

解說：指定為陳述式或指令一部份的物件 “<object>”，係指類型為 “<object-type>” 的物件，而不是預期類型為 “<expected-object-type>”。

提供給陳述式或指令的物件，其類型必須符合 “<expected-object-type>”。例如，若陳述式是 DROP ALIAS *PBIRD.TI*，那麼 *PBIRD.TI* 必須是別名名稱。

使用者回應：請變更陳述式或指令，以正確符合 “<expected-object-type>” 所識別的物件類型。

sqlcode: -159

sqlstate: 42809

SQL0160N 對於指定的概略表，WITH CHECK OPTION 子句是無效的。

解說：在下列情況下，概略表定義中不能使用 WITH CHECK OPTION 子句：

- 概略表定義為唯讀的。如果 SELECT 陳述式包含下列任一時，概略表為唯讀的。(請注意，這些條件不適用於 SELECT 陳述式的子查詢。)
 - DISTINCT 關鍵字
 - 在選定列示中的直欄函數
 - GROUP BY 或 HAVING 子句
 - 可識別下列其中一項的 FROM 子句：
 - 多個表格或概略表
 - 唯讀概略表
 - 設定運算子 (不是 UNION ALL)。

- CREATE VIEW 陳述式中的 SELECT 陳述式包含次查詢（除某些目錄表格的特定統計直欄之外）。

聯合系統使用者：參照可更新之暱名的概略表，並不支援 WITH CHECK 選項。

無法處理該陳述式。未建立指定的概略表。

使用者回應：請除去 WITH CHECK OPTION 子句，或變更概略表定義，以使它符合以上的規則。

sqlcode: -160

sqlstate: 42813

SQL0161N INSERT 或 UPDATE 的結果橫列不符合概略表定義。

解說：概略表定義中指定了 WITH CHECK OPTION 子句，而概略表定義是 INSERT 或 UPDATE 陳述式的物件。因此，會檢查插入或更新概略表中各橫列的所有嘗試，以確定其結果符合概略表定義。

無法處理該陳述式。未執行任何插入或更新，概略表與基礎基本表格的內容保持不變。

使用者回應：檢查概略表定義，決定 INSERT 或 UPDATE 要求被拒絕的原因。請注意，這可能是視資料而定的情況。

所要求的 INSERT 或 UPDATE，可能嘗試將範圍外的值放入目標直欄中。系統目錄更新的資訊，請參閱 *SQL Reference* 以了解目錄各種可更新直欄中的有效值範圍。

聯合系統使用者：如果原因不詳，請從使要求失敗的資料來源中找出問題（請參閱問題與解決方案手冊），並檢查該資料來源的物件定義及概略表定義。

sqlcode: -161

sqlstate: 44000

SQL0170N 函數 “<name>” 不正確。

解說：指定的純量函數 “<name>”，引數太少或太多。

無法處理該陳述式。

使用者回應：請確定純量函數已指定正確的引數數目。

sqlcode: -170

sqlstate: 42605

SQL0171N 常式 “<name>” 的引數 “<n>” 的資料類型、長度或值不正確。

解說：常式 “<name>” 的引數 “<n>” 的資料類型、長度或值不正確。

無法處理該陳述式。

使用者回應：請確定常式的引數符合常式規則。

sqlcode: -171

sqlstate: 42815

SQL0172N “<name>” 不是有效的函數名稱。

解說：SQL 陳述式包括了不明的純量函數。

無法處理該陳述式。

使用者回應：請確定您正確拼寫了函數名稱。

sqlcode: -172

sqlstate: 42601

SQL0176N TRANSLATE 純量函數的第二、第三或第四個引數不正確。

解說：由於下列一項或多項原因，陳述式不正確：

- 不允許轉換純量函數一字元用另一個使用不同位元組數編碼的字元置換。例如，單一位元組字元不能用雙位元組字元來取代，雙位元組字元也不能用單一位元組字元來取代。
- 轉換純量函數的第二和第三個引數，必須用正確形式的字元結束。
- 如果轉換純量函數的第一個引數是 CHAR 或 VARCHAR，則第四個引數必須是格式正確的單一位元組字元。
- 如果轉換純量函數的第一個引數是 GRAPHIC 或 VARGRAPHIC，則第四個引數必須是格式正確的雙位元組字元。

無法處理該陳述式。

使用者回應： 請確定轉換純量函數的第二、第三和第四個引數有正確的值。

sqlcode: -176

sqlstate: 42815

SQL0180N 日期時間值的字串表示法，其語法不正確。

解說： 日期、時間或時間戳記值的字串表示法，不符合指定或暗含資料類型的語法。

無法處理該陳述式。

使用者回應： 請確定日期、時間或時間戳記值的語法，符合其資料類型的語法。如果字串不是供日期、時間或時間戳記值使用，請確定使用它時，它不暗示該資料類型。

聯合系統使用者：問題可能是資料來源中的日期/時間表示所引起的。如果原因不詳，請從使要求 Problem Determination Guide 失敗的資料來源中找出問題，並檢查該資料來源的日期/時間表示限制。

sqlcode: -180

sqlstate: 22007

SQL0181N 日期時間值的字串表示法超出範圍。

解說： 日期、時間或戳記值的字串表示法含有一個超出範圍的值。

產生這個錯誤可能是您在應用程式中存取時間值時使用的國碼時間值格式，不同於應用程式建立它時使用的格式。例如，應用程式如果需要讀取 mm/dd/yyyy 格式的時間值，則以 dd/mm/yyyy 格式儲存的字串時間值就不具效用。

日期、時間或時間戳記值的正確範圍如下：

- 年為 0001 到 9999。
- 月為 1 到 12。
- 月為 1、3、5、7、8、10 和 12 時，日為 1 到 31。

- 月為 4、6、9、11 時，日為 1 到 30。
- 非閏年的月為 2 時，日為 1 到 28。
- 閏年的月為 2 時，日為 1 到 29。
- 時為 0 到 24。若時為 24，時間的其他部份為 0。若為 USA 格式，時不能大於 12。
- 分為 0 到 59。
- 秒為 0 到 59。
- 微秒為 0 到 999999。
- 年不是閏年時，西曆日期的日部份為 001 到 365。
- 年是閏年時，西曆日期的日部份為 001 到 366。

聯合系統使用者：問題可能是資料來源中的日期/時間表示所引起的。請參閱資料來源的文件，取得資料來源中的日期及時間值的範圍。如果原因不詳，請從使要求失敗的資料來源中找出問題（請參閱 Problem Determination Guide），並檢查該資料來源的日期/時間表示式限制。

無法處理該陳述式。

使用者回應： 請確定值在有效的範圍內，而且應用程式的日期時間格式與字串值的相同。

sqlcode: -181

sqlstate: 22007

SQL0182N 有一包括日期時間值或標記期間的表示式無效。

解說： 指定的表示式包含不當使用的日期、時間或時間戳記值或標記期間。

無法處理該陳述式。

使用者回應： 請檢查 SQL 陳述式，判斷問題的原因並更正陳述式。

sqlcode: -182

sqlstate: 42816

SQL0183N 日期時間算術運算或日期時間純量函數的結果，不在有效的日期範圍內。

解說： 算術運算的結果是在範圍 0001-01-01 到 9999-12-31 以外的日期或時間戳記期間。

無法執行陳述式。

使用者回應： 請檢查 SQL 陳述式，判斷問題的原因。如果問題與資料相關，請檢查錯誤發生時所處理的資料。

sqlcode: -183

sqlstate: 22008

SQL0187N 參照現行日期/時間特殊登錄是無效的。

解說： 取回日期/時間資訊時，偵測到來自作業系統的錯誤指示。

使用者回應： 請確定系統 TOD 時鐘及時區設定是正確的。

sqlcode: -187

sqlstate: 22506

SQL0190N ALTER TABLE “<table-name>” 為直欄 “<column-name>” 所指定的屬性與現存直欄不相容。

解說： 在 ALTER COLUMN 子句中，ALTER TABLE 陳述式內表格 “<table-name>” 的直欄 “<column-name>” 所指定的屬性，與現存直欄的屬性不相容。傳回錯誤，可能原因如下。

- 如果指定的是 SET DATA TYPE 子句，則現存直欄：
 - 資料類型不是 VARCHAR，或
 - 長度大於子句中指定的長度。
- 如果指定的是 SET EXPRESSION 子句，則現存直欄不被定義為用表示式所產生。

無法處理該陳述式。

使用者回應： 請讓指定的屬性與現存直欄相容，或除去屬性規格，或是指定不同的直欄名稱。

sqlcode: -190

sqlstate: 42837

SQL0191N 由於不完全的 MBCS 字元，以致於發生錯誤。

解說： 可能的原因包括：

1. 使用者資料包含不當形成的多位元組字元。例如，找到 DBCS 字元的第一個位元組，但未找到第二個字元。
2. 純量函數 (例如 SUBSTR 或 POSSTR) 不當地截斷多位元組字串。就這些函數而言，在資料庫字碼頁的環境定義中，開始及長度值的位元組數都必須是正確的。就 Unicode 資料庫而言，造成此問題的原因，一般是因為 UTF-8 字串的開始或長度不正確。
3. 像 TRANSLATE 這類的純量函數可能會變更多位元組字串。

聯合系統使用者：資料來源 也可以偵測到這種狀況。

使用者回應：

1. 請更正輸入資料，然後重試一次。
2. 當字元轉換為資料庫字碼頁時，若多位元組字元的截斷方式不正確，請變更開始及長度值。
3. 更正發生錯誤的 TRANSLATE。

聯合系統使用者：如果資料正確，請從使要求失敗的資料來源 中找出問題 (請參閱 Problem Determination Guide)，並檢查該資料來源的 DBCS 限制。如果資料似乎是正確的，請聯絡 IBM 服務人員，取得協助。

sqlcode: -191

sqlstate: 22504

SQL0193N 在一 ALTER TABLE 陳述式中，直欄 “<column-name>” 已被指定為 NOT NULL，但是未指定 DEFAULT 子句，或是 DEFAULT 子句被指定為 DEFAULT NULL。

解說： 當新增新直欄到已經存在的表格時，必須為所有現存的橫列，指定一值給此新直欄。依預設值而言，指定的值是空值。然而，由於該直欄已定義為 NOT NULL，因此必須定義空值以外的預設值。

使用者回應： 請除去直欄上的 NOT NULL 限制，或者為該直欄提供空值以外的預設值。

sqlcode: -193

sqlstate: 42601

SQL0197N ORDER BY 子句中不允許限定元的直欄名稱。

解說： 全選的 ORDER BY 子句，包括集合運算子（UNION、EXCEPT、INTERSECT）時，不能有限定元的直欄名稱。

使用者回應： 請確定 ORDER BY 子句中所有直欄名稱都未限定元。

sqlcode: -197

sqlstate: 42877

SQL0198N PREPARE 或 EXECUTE IMMEDIATE 陳述式的敘述字串為空白或空的。

解說： 屬於 PREPARE 或 EXECUTE IMMEDIATE 陳述式物件的主變數，或是包含全部空白，或是空的字串。

SQL0200 - SQL0299

SQL0203N 直欄 “<name>” 的參照不明確。

解說： 陳述式中使用直欄 “<name>”，而有一個以上可能的直欄是它可以參照的。這可能是以下情況的結果：

無法完成 PREPARE 或 EXECUTE IMMEDIATE。

使用者回應： 請更正式邏輯，於執行前確定 PREPARE 或 EXECUTE IMMEDIATE 陳述式的運算元中，已提供有效的 SQL 陳述式。

sqlcode: -198

sqlstate: 42617

SQL0199N 在 “<text>” 之後使用保留字 “<keyword>” 是無效的。預期的符記可能包括：“<token-list>”。

解說： 若保留字 “<keyword>” 出現在 “<text>” 之後，就會在陳述式中的該點上，偵測到 SQL 陳述式中的語法錯誤。“<text>” 欄位指出 SQL 陳述式中位於保留字之前的 20 個字元。陳述式中的子句可能次序錯誤。

在 SQLCA 的 SQLERRM 欄位中，提供有效符記的部份列示，如 “<token-list>”，可作為程式設計師的輔助。此列示假設陳述式到該點為止是正確的。

無法處理該陳述式。

使用者回應： 請檢查關鍵字區域內的陳述式。若遺漏冒號或 SQL 定界符號，請新增。請驗證子句的次序是正確的。如果訊息中識別的保留字列示為保留字，請使該字組成定界符號識別字。

註：此一錯誤僅適用於版本 2 之前的 DB2 版次。

sqlcode: -199

sqlstate: 42601

- FROM 子句中指定兩個表格，它們有名稱相同的直欄。
- ORDER BY 子句參照一名稱，此名稱適用於選取列示中一個以上的直欄。

- 從 CREATE TRIGGER 陳述式中的主題表格參照一直欄時，未使用相關名稱指示它究竟參照舊的或新的轉移變數。

直欄名稱需要進一步的資訊來確定它是可能表格直欄中的哪一直欄。

無法處理該陳述式。

使用者回應： 請為直欄名稱新增一個限定元。限定元是表格名稱或相關名稱。選取列示中的直欄可能需要更名。

sqlcode: -203

sqlstate: 42702

SQL0204N “<name>” 是未定義的名稱。

解說： 此項錯誤是由下列原因之一引起的：

- 資料庫中沒有定義以 “<name>” 來識別的物件。
- 您在使用某一資料類型。發生此項錯誤，可能有下列幾個原因：
 - 如果 “<name>” 是合格的，那麼資料庫中並沒有這個名稱的資料類型存在。
 - 如果 “<name>” 是不合格的，則使用者的函數路徑並沒有包含所需之資料類型所屬的綱目。
 - 資料類型在資料庫中的建立時間戳記，不早於連結資料包的時間（適用於靜態陳述式）。
 - 如果資料類型在 CREATE TYPE 類型的 UNDER 子句中，它的類型名稱可能等於您定義的無效類型名稱。
- 下列之一參照了某一函數：
 - DROP FUNCTION 陳述式
 - COMMENT ON FUNCTION 陳述式
 - CREATE FUNCTION 陳述式的 SOURCE 子句如果 “<name>” 是合格的，那麼該函數並不存在。如果 “<name>” 是不合格的，則此名稱的函數並不存在於現行函數路徑的任何綱目中。請注意：函數不能從 COALESCE、NULLIF，或 VALUE 的內建函數而來。

任何類型的資料庫物件都可能產生此一回覆碼。

聯合系統使用者： 由 “<name>” 識別的物件未定義在資料庫中，或 “<name>” 不是 DROP NICKNAME 陳述式中的暱名。

有些 資料來源不會提供適當的值給 “<name>”。在這些狀況下，訊息符記的格式如下：“OBJECT:<data source> TABLE/VIEW”，表示指定之資料來源的實際值未知。

無法處理該陳述式。

使用者回應： 請確定 SQL 陳述式中已正確指定物件名稱（包括任何必要的限定元），並且該名稱確實存在。對於 SOURCE 子句中遺漏的資料類型或函數，可能因為物件不存在，或者，可能因為物件的確存在某個綱目中，但該綱目不在您的函數路徑裡。

聯合系統使用者： 如果陳述式為 DROP NICKNAME，請確定該物件的確是一個暱名。物件可能不存在於聯合資料庫或 資料來源 中。驗證聯合資料庫物件（如果有的話）及 資料來源 物件是否存在。

sqlcode: -204

sqlstate: 42704

SQL0205N “<object-name>” 中並未定義直欄或屬性 “<name>”。

解說： 如果 “<object-name>” 是表格或概略表，則 “<name>” 是 “<object-name>” 中尚未定義的直欄。如果 “<object-name>” 是一個結構化類型，則 “<name>” 是 “<object-name>” 中尚未定義的屬性。

聯合系統使用者： “<object-name>” 可能參照 暱稱。

無法處理該陳述式。

使用者回應： 如果 “<object-name>” 是表格或概略表，請驗證 SQL 陳述式中是否正確指定了直欄名稱及表格或概略表名稱（包括任何必要的限定元）。如果 “<object-name>” 是結構化類型，請驗證 SQL 陳述式中是否正確指定了屬性及類型名稱（包括任何必要的限定元）。

此外，如果您在 REORG 或 IMPORT 期間收到此一錯誤，索引中的直欄名稱可能違反在下列手冊中定

義的資料庫管理程式命名規則： *Administration Guide*。

sqlcode: -205

sqlstate: 42703

SQL0206N “<name>” 在其所在的環境定義中無效。

解說: 在下列情況下，可能發生這個錯誤：

- 若為 INSERT 或 UPDATE 陳述式，指定的直欄並非指定為插入或更新之物件的表格或概略表的直欄。
- 對 SELECT 或 DELETE 陳述式而言，指定的直欄不是陳述式中的 FROM 子句中定義的任何表格或概略表的直欄。
- 對 ORDER BY 子句而言，指定的直欄是次選取中不被容許的相關直欄參照。
- 若為 CREATE TRIGGER 陳述式：
 - 參照主題表格的某一直欄時，未使用 OLD 或 NEW 相關名稱。
 - 在觸發動作中，SET 轉移變數陳述式中分派左側指定舊的轉移變數，而該處僅支援新的轉移變數。
- 若為 CREATE FUNCTION 陳述式：
 - SQL 函數的 RETURN 陳述式所參照的變數不是參數，或該變數在 RETURN 陳述式的範圍中。
 - FILTER USING 子句所參照的變數不是在 WHEN 子句中的參數名稱或表示式名稱。
 - 索引開發規則中的搜尋目標與正在建立的函數的參數名稱不符。
 - 索引開發規則中的搜尋指數與 EXPRESSION AS 子句中的表示式名稱或正在建立的函數的參數名稱不符。
- 對 CREATE INDEX EXTENSION 陳述式而言，RANGE THROUGH 子句或 FILTER USING 子句所參照的變數並不是個可用在子句中的參數名稱。

無法處理該陳述式。

使用者回應: 請驗證 SQL 陳述式中的名稱指定正確。如為 SELECT 陳述式，請確定 FROM 子句中已命名所有必要的表格。對 ORDER BY 子句中的次選取，請確定沒有任何相關直欄參照。如果已對表格使用了一個相關名稱，請驗證後續的參照使用相關名稱，而不是表格名稱。

如為 CREATE TRIGGER 陳述式，請確定 SET 轉移變數陳述式中，分派左側僅指定新的轉移變數，且參照主題表格之直欄時，都指定相關名稱。

sqlcode: -206

sqlstate: 42703

SQL0207N 與集合運算子一起使用的 SELECT 陳述式，其 ORDER BY 子句中不允許直欄名稱。

解說: 含有集合運算子的 SELECT 陳述式，包含一個 ORDER BY 子句，它指定了直欄名稱。在此情況下，ORDER BY 子句中的直欄列示必須僅包含整數。

無法處理該陳述式。

使用者回應: 僅於 ORDER BY 子句的直欄列示中指定整數。

備註：此項錯誤僅適用於 版本 2 之前的 DB2 版次，以及經由 DB2 Connect 存取的主電腦。

sqlcode: -207

sqlstate: 42706

SQL0208N ORDER BY 子句無效，因為直欄 “<name>” 不是結果表格的一部份。

解說: 陳述式無效，因為 ORDER BY 列示中指定的直欄 “<name>”，在 SELECT 列示中並未指定，而且不在結果表格中。當選取陳述式的全選不是一個次選取時，僅有結果表格中的直欄可用來排序該結果。

無法處理該陳述式。

使用者回應: 若要更正陳述式語法，請將指定的直

欄新增到表格，或是從 ORDER BY 子句中加以刪除。

sqlcode: -208

sqlstate: 42707

SQL0212N “<name>” 是重復的表格指定碼，或在觸發函式的 REFERENCING 子句中被指定多次。

解說: “<name>” 指定的外曝表格、概略表、別名或相關名稱，與同一 FROM 子句中另一個外曝表格、概略表、別名或相關名稱相同。

如果陳述式是 CREATE TRIGGER，那麼，REFERENCING 子句可能指定了與主題表格相同的名稱，或可能以同一名稱給多個 OLD 或 NEW 相關名稱或 NEW_TABLE 或 OLD_TABLE 識別字。

無法處理該陳述式。

使用者回應: 請重寫 SELECT 陳述式的 FROM 子句。結合相關名稱與表格、概略表或別名名稱，以使 FROM 子句中，無任何外曝表格、概略表、別名或相關名稱與其他任何外曝表格、概略表、別名或相關名稱完全相同。

如為 CREATE TRIGGER 陳述式，請變更 REFERENCING 子句中的名稱，以避免任何重複。

sqlcode: -212

sqlstate: 42712

SQL0214N 在 “<clause-type>” 子句中，以 “<expression-start>” 為開頭的表示式是無效的。原因碼 = “<reason-code>”。

解說: 在 “<clause-type>” 子句中，用表示式 “<expression-start>” 的開始部份來識別的表示式是無效的，原因為 “<reason-code>”，如下所示：

1 選取陳述式的全選不是一個次選取。表示式不容許在這種類型的選取陳述式的 ORDER BY 子句中使用。僅在 “<clause-type>” 為 ORDER BY 時，才會發生這個原因碼。

2 DISTINCT 是在選取子句中指定，而且表示式無法完全與選取列示中的表示式相符。僅在 “<clause-type>” 為 ORDER BY 時，才會發生這個原因碼。

3 群組是由 ORDER BY 子句中的直欄函數的出現所引起。僅在 “<clause-type>” 為 ORDER BY 時，才會發生這個原因碼。

4 GROUP BY 子句中的表示式不能是一個純量全選。僅在 “<clause-type>” 為 GROUP BY 時，才會發生這個原因碼。

5 GROUP BY 子句左側的參照運算子，不能是不同的函數。僅在 “<clause-type>” 為 GROUP BY 時，才會發生這個原因碼。

無法處理該陳述式。

使用者回應: 依據 “<reason-code>” 所指定的如下原因，修改選取陳述式：

1 從 ORDER BY 子句中除去表示式。如果試圖參照某一欄的結果，請將排序鍵變更為簡單整數或簡單直欄名稱格式。

2 從選取子句中除去 DISTINCT，或是將排序鍵變更為簡單整數或簡單直欄名稱格式。

3 新增兩個 GROUP BY 子句，或是從 ORDER BY 子句中除去直欄函數。

4 從 GROUP BY 子句中除去純量全選。如果群組是以純量全選為基礎的某欄結果所要的，則使用一個巢狀表格表示式或一般共用表格表示式，提供結果表格一個作為某欄結果的表示式。

5 從 GROUP BY 子句除去參照運算子左側的所有不同函數。

sqlcode: -214

sqlstate: 42822

SQL0216N 述詞運算子每一邊的元素數目不相同。述詞運算子為“<predicate-operator>”。

解說：述詞在述詞運算子的左側或右側 (或二側) 例出元素。二側的元素數必須相同。這些元素可能出現在以括號圍住的表示式列示中，或當作是全選中的選取列示元素。

無法處理該陳述式。

使用者回應：以述詞運算子每一邊的不符元素數，更正述詞。

sqlcode: -216

sqlstate: 428C4

SQL0217W 並未執行陳述式，因為僅有「解譯」資訊要求在處理中。

解說：「解譯」特殊登錄之一的現行值，被設定為 EXPLAIN。此值允許準備與解譯動態 SQL 陳述式，但阻止執行任何動態陳述式。

使用者回應：從發生此種情況的介面或應用程式，發出適當的 SET 陳述式，將適當的「解譯」特殊登錄的值，變更為 EXPLAIN 以外的設定。

sqlcode: +217

sqlstate: 01604

SQL0219N 所需的「解譯」表格“<name>”並不存在。

解說：已呼叫 Explain 功能，但是找不到所需的「解譯」表格“<name>”。必須在呼叫 Explain 之前建立「解譯」表格。

使用者回應：請建立所需的「解譯」表格。建立「解譯」表格所需的 SQL DDL 陳述式可在 sqllib 下的 misc 目錄中，名為 EXPLAIN.DDL 的檔案中找到。

sqlcode: -219

sqlstate: 42704

SQL0220N 「解譯」表格“<name>”，直欄“<name2>”沒有正確的定義或遺失了。

解說：已呼叫 Explain 功能，但是「解譯」表格“<name>”沒有預期的定義。定義可能由於以下原因而不正確：

- 已定義的直欄數不正確 (如“<name2>”是數值的話)
- 指定給直欄的資料類型不正確 (如果“<name2>”是直欄名稱的話)。

使用者回應：請更正指定的「解譯」表格的定義。建立「解譯」表格所需的 SQL DDL 陳述式可在 sqllib 下的 misc 目錄中，名為 EXPLAIN.DDL 的檔案中找到。

sqlcode: -220

sqlstate: 55002

SQL0236W SQLDA 只提供了“<integer1>”筆 SQLVAR 登錄。“<integer3>”個直欄需要“<integer2>”筆 SQLVAR 登錄。未設定任何 SQLVAR 登錄。

解說：SQLDA 的 SQLN 欄位值應至少與結果集中的直欄數一樣大。

資料庫管理程式未設定任何 SQLVAR 登錄 (且 SQLDOUBLED 旗號已設定為「關閉」(亦即，設定為空隔字元))。

使用者回應：將 SQLDA 中 SQLN 欄位的值，增加到訊息中指示的值 (確定 SQLDA 夠大，足以支援該數量)，然後重新提出陳述式。

sqlcode: +236

sqlstate: 01005

SQL0237W SQLDA 只提供了 “<integer1>” 筆 SQLVAR 登錄。因為所說明的直欄，至少有一個是特殊類型，所以應指定 “<integer2>” 筆 SQLVAR 登錄。未設定任何次要 SQLVAR 登錄。

解說： 因為結果集中的直欄，至少有一直欄是特殊類型，所以，應提供空間給等於結果集中直欄數兩倍的 SQLVAR 登錄。資料庫管理程式只設定「基本 SQLVAR」登錄（且 SQLDOUBLED 旗號已設定為「關閉」（亦即，設定為空隔字元））。

使用者回應： 如果不需要關於結果集中特殊類型的其他資訊，則不需要任何動作。如果需要特殊類型的資訊，則 SQLDA 中 SQLN 欄位的值應增加到訊息中指示的值（先確定 SQLDA 夠大，足以支援該數量），並應重新提出陳述式。

sqlcode: +237

sqlstate: 01594

SQL0238W SQLDA 只提供了 “<integer1>” 筆 SQLVAR 登錄。因為所說明的直欄中，至少有一個是 LOB 或結構化類型，所以 “<integer3>” 個直欄中必須有 “<integer2>” 筆 SQLVAR 登錄。未設定任何 SQLVAR 登錄。

解說： 因為結果集內的直欄，至少有一個是 LOB 或結構化類型，所以必須提供空間給相當於結果集內直欄數兩倍的 SQLVAR 登錄。也請注意，結果集中的直欄，有一個或多個可能是特殊類型。

資料庫管理程式未設定任何 SQLVAR 登錄（且 SQLDOUBLED 旗號已設定為「關閉」（亦即，設定為空隔字元））。

使用者回應： 將 SQLDA 中 SQLN 欄位的值，增加到訊息中指示的值（先確定 SQLDA 夠大，足以支援該數量），然後重新提出陳述式。

sqlcode: +238

sqlstate: 01005

SQL0239W SQLDA 只提供了 “<integer1>” 筆 SQLVAR 登錄。因為被說明的直欄中，至少有一個是特殊類型或參照類型，所以 “<integer3>” 直欄中必須有 “<integer2>” 筆 SQLVAR 登錄。未設定任何 SQLVAR 登錄。

解說： 如果結果集中任一直欄是特殊類型或參照類型，則應提供空間給相當於結果集中直欄數兩倍的 SQLVAR 登錄。

資料庫管理程式未設定任何 SQLVAR 登錄（且 SQLDOUBLED 旗號已設定為「關閉」（亦即，設定為空隔字元））。

使用者回應： 如果需要特殊類型或參照類型資訊，則 SQLDA 中的 SQLN 欄位值應增加到訊息中指示的值（先確定 SQLDA 夠大，足以支援該數量），並應重新提出陳述式。如果不需要關於結果集內特殊類型或參照類型的其他資訊，那麼只提供足夠的 SQLVAR 登錄，容納結果集內的直欄數，即可重新提出陳述式。

sqlcode: +239

sqlstate: 01005

SQL0242N 在物件列示中，已指定了一次以上名稱為 “<object-name>” 類型為 “<object-type>” 的物件。

解說： 在類型 “<object-type>” 的物件名稱列示中，指定了多次名稱為 “<object-name>” 的物件。無法在該物件上執行該陳述式作業超過一次。

使用者回應： 請除去列示中重複出現的物件，已更正此問題。

sqlcode: -242

sqlstate: 42713

SQL0257N 此平台上目前不支援原始 DEVICE 配置區。

解說： 您嘗試使用 DEVICE 配置區。此平台上目前不支援這些配置區。

使用者回應: 請使用 FILE 配置區或系統管理的表格空間代替。

sqlcode: -257

sqlstate: 42994

SQL0258N 進行表格空間擱置或重新平衡時，不能新增配置區。

解說: 下列其中一個狀況即為原因：

1. ALTER TABLESPACE 將配置區新增至同一節點的同一表格空間時，發現在同一工作單元已執行過。一個工作單元僅能有一個 ALTER TABLESPACE 陳述式能將一個表格空間配置區新增至一個節點。
2. 您要新增配置區的表格空間，目前正在重新平衡。系統錯誤日誌及／或資料庫管理程式錯誤日誌中，可找到明細。

使用者回應:

1. 如果可能，請回轉工作單元並發出一個 ALTER TABLESPACE 來新增所有的配置區。否則，等到重新平衡完成後再試操作一次。
2. 等到重新平衡完成，然後再試操作一次。

sqlcode: -258

sqlstate: 55041

SQL0259N 表格空間的配置區對映太複雜。

解說: 對映結構保持一份記錄，關於表格空間位址空間如何對映到各種不同的儲存區。如果這太複雜，則不適合表格空間檔。

系統錯誤日誌及／或資料庫管理程式錯誤日誌中，可找到明細。

使用者回應: 可能需要重新平衡表格空間，以便在配置區中更平均地分佈資料。如此可簡化對映。

如果不能成功，則設法盡量讓多數配置區的大小相同。藉由備份表格空間，然後使用資料庫管理公用程式變更配置區，可改變現存配置區大小。將表格空間回復為新的配置區。

sqlcode: -259

sqlstate: 54037

SQL0260N 直欄 “<column-name>” 不能屬於分割鍵，因為它是 LONG 直欄、DATALINK 直欄或結構化類型直欄。

解說: 分割鍵不能有 LONG 類型直欄、DATALINK 直欄或結構化類型直欄。

無法處理該陳述式。

使用者回應: 不要在分割鍵使用 LONG 直欄、DATALINK 直欄或結構化類型直欄。

如果該表格只有 LONG 直欄、DATALINK 直欄或結構化類型直欄，請在表格中新增一個可以用於分割鍵的直欄，或是在單一節點節點群組中不用分割鍵來定義表格。

sqlcode: -260

sqlstate: 42962

SQL0262N 表格 “<table-name>” 只有 LONG 類型直欄，無法在多節點節點群組 “<nodegroup-name>” 中建立。無法建立分割鍵。

解說: 表格 “<table-name>” 只有 LONG 類型直欄，無法在多節點節點群組中建立。表格至少要有一個非 LONG 類型直欄，才能在分割鍵中使用。

無法處理該陳述式。

使用者回應: 您可以建立含一個或多個非 LONG 類型直欄的表格，或在單一節點節點群組中建立表格。

sqlcode: -262

sqlstate: 428A2

SQL0263N 節點範圍 “<node-number-1>” 到 “<node-number-2>” 無效。第二個節點號碼必須大於或等於第一個節點號碼。

解說： 指定的節點範圍無效。

無法處理該陳述式。

使用者回應： 更正節點範圍中的陳述式，再試一次。

sqlcode: -263

sqlstate: 428A9

SQL0264N 表格常駐在多節點節點群組 “<name>” 定義的表格空間中，無法新增或捨棄分割鍵。

解說： 您只能在單一節點節點群組的表格中，新增或捨棄分割鍵。

無法處理該陳述式。

使用者回應： 請執行下列其中一項作業，並重試該要求：

- 以分割鍵定義相同表格。
- 將節點群組重新配送至單一節點節點群組。

sqlcode: -264

sqlstate: 55037

SQL0265N 節點 “<node-number>” 是重複節點。

解說： CREATE NODEGROUP 陳述式的 ON NODES 子句只能出現一個節點。

CREATE TABLESPACE 和 ALTER TABLESPACE 陳述式的節點只能在一個 ON NODES 子句上出現一次。

若為 ALTER NODEGROUP 陳述式或 REDISTRIBUTE NODEGROUP 指令，則是發生了下列其中一種狀況：

- ADD NODES 或 DROP NODES 子句中出現多個節點。

- ADD NODES 和 DROP NODES 子句都出現此節點。

- 新增的節點已是節點群組的成員。

無法處理該陳述式。

使用者回應： 請確定 ON NODES、ADD NODES 或 DROP NODES 子句中的節點名稱或節點號碼都是獨一無二的。請確定 CREATE TABLESPACE 和 ALTER TABLESPACE 陳述式的節點只出現在一個 ON NODES 子句中。

另外，若為 ALTER NODEGROUP 陳述式或 REDISTRIBUTE NODEGROUP 指令：

- ADD NODES 和 DROP NODES 子句不能指定同一個節點。
- 如果節點群組已定義此節點，請除去 ADD NODES 子句中的此節點。

sqlcode: -265

sqlstate: 42728

SQL0266N 尚未定義節點 “<node-number>”。

解說： 節點 “<node-number>” 無效，原因如下：

- 節點號碼不在有效範圍 0 到 999 內
- 此節點不在節點架構檔內
- 此節點不屬於節點群組，無法處理此作業

無法處理該陳述式。

使用者回應： 視狀況而定：

- 以有效範圍內的節點號碼發出陳述式、指令或 API。
- 遵照程序將節點新增至系統。
- 在陳述式、指令或 API 的指定節點中除去此節點。

sqlcode: -266

sqlstate: 42729

SQL0268N 在重新配送節點群組時，不能執行 “<operation>”。

解說： 下列一項：

- 正在重新配送節點群組。作業完成後，才能變更、捨棄或重新配送。
- 重新配送表格節點群組時，不能捨棄表格分割鍵。

無法處理該陳述式。

使用者回應: 重新配送完畢後，再試一次。

sqlcode: -268

sqlstate: 55038

SQL0269N 資料庫包含分割對映的最大數目。

解說: 資料庫包含分割對映 (32,768) 的最大數目，無法再建立新的節點群組、變更節點群組、或重新配送現存的節點群組。

無法處理該陳述式。

使用者回應: 捨棄資料庫的一個或多個節點群組。

注意：捨棄節點群組時，節點群組中常駐的所有資料庫物件，例如，表格空間、表格和概略表等，也一併捨棄。

sqlcode: -269

sqlstate: 54033

SQL0270N 未支援函數 (原因碼 = “<reason-code>”)。

解說: 無法處理此陳述式，因為它違反下列原因碼所指示的限制：

- 1 主要鍵、每一個唯一限制、以及每一個唯一索引，必須包含表格所有的分割直欄 (直欄可能以任何順序出現)。
- 2 不支援分割鍵直欄值的更新作業。
- 3 外來鍵用 ON DELETE SET NULL 定義時，無法包含任何可為 NULL 的分割鍵直欄。這是原因碼 2 的一個特殊例子，因為定義這樣的一個限制會使其嘗試去更新分割鍵直欄。
- 4 用多分割節點群組或非目錄分割上的單一

分割節點群組所定義的表格不支援 DATA CAPTURE CHANGES。

5 WITH CHECK OPTION 子句建立的概略表，不應使用下列函數 (或參照使用下列函數的略表)：

- 非固定
- 有負面影響
- 與資料配置有關 (例如，節點號碼或分割函數)

如果是 CASCADED 核對選項建立的新概略表，這些函數不能出現在參照的概略表中。

6 使用者定義的特殊類型不能定義轉換。

7 只能使用 4K 頁大小的表格空間來定義長欄位。只能使用 4K 頁大小來建立 LONG TABLESPACE。

8 不支援結構化類型作為表格直欄，或低於 DB2 7.1 版的結構化類型屬性資料類型。

9 結構化類型的表格不支援觸發函式。

10 表格有一或多個 LOB 直欄必須放在 4K 頁大小的表格空間中，而且表格直欄的列大小或直欄數需要 8K 頁大小的表格空間，所以不能選取單一預設表格空間。

11 無法用沒有屬性的結構化類型來建立結構化類型的表格或結構化類型概略表。

12 來源鍵參數的類型必須是使用者定義的結構化類型，或是不在 LOB、DATALINK、LONG VARCHAR 或 LONG VARGRAPHIC 上起源的特殊類型。

13 不能在結構化類型的表格中定義核對限制，也不能在結構化類型概略表中指定 WITH CHECK OPTION 子句。

14 結構化類型的表格或屬於結構化類型表格的母表格，不能定義參照限制。

15 參照類型直欄不能定義預設值。

16 在 DB2 7.1 版以下，參照資料類型或結構

- 化資料類型不能當作參數資料類型，也不能當作使用者定義函數的傳回資料類型。另外，範圍參照資料類型不能當作常式的參數資料類型或傳回資料類型。結構化類型不能當作表格或橫列函數的傳回直欄。
- 17** 結構化類型的表格不能使用 `SET CONSTRAINTS` 陳述式。
- 18** 結構化類型的表格或結構化類型概略表不能具有直欄層次 `UPDATE` 和 `REFERENCES` 專用權。
- 19** 定義結構化類型的表格的直欄預設值時，必須指定特定的預設值。
- 20** 摘要表格不支援 `ALTER TABLE`。
- 21** 摘要表格的基本表格，不能變更直欄長度。
- 22** `CREATE SCHEMA` 陳述式不能定義摘要表格。
- 23** `REFRESH DEFERRED` 定義的摘要表格，才能指定 `REPLICATED`。
- 24** `BEFORE` 觸發函式中的觸發動作，不能參照以 `REFRESH IMMEDIATE` 來定義的摘要表格。
- 25** `SET CONSTRAINTS` 陳述式只能指定一個摘要表格。
- 26** 重新配送的節點群組，至少抄寫一個摘要表格。
- 27** 抄寫的摘要表格中的一或多個直欄如果沒有唯一索引，這個表格就不能定義所抄寫的摘要表格。
- 28** 結構化類型的表格或摘要表格不能更名。
- 29** `SET CONSTRAINTS` 陳述式的摘要表格，不能指定 `FOR EXCEPTION` 子句。
- 30** `CREATE SCHEMA` 陳述式不能定義分類的表格及分類的概略表。
- 31** 若直欄多於 500，則無法定義分割鍵。
- 32** 若使用多重分割節點群組或單一分割節點群組，將表格定義在非目錄分割區上，則所定義的表格並不支援用 `FILE LINK CONTROL` 來定義的 `DATALINK` 直欄。
- 33** 用 `REFRESH IMMEDIATE` 來定義之摘要表格的加底線表格，不能作為具有重疊顯示功能 (意即，`ON DELETE CASCADE` 或 `ON DELETE SET NULL` 選項) 之參照限制的子項。
- 34** 現行版次並不支援基礎物件相關特性。
- 35** 無法在多節點資料庫環境中建立識別直欄。
- 36** 如果有識別直欄存在，則不允許啟動多節點資料庫。
- 38** 多重分割節點群組中不支援使用索引副檔名的索引。
- 39** 無法在 `SQL` 函數或 `SQL` 方法 的主體中直接或間接參照暱名或 `OLE DB` 表格函數。
- 使用者回應：** 對應於原因碼的動作為：
- 1** 請更正 `CREATE TABLE`、`ALTER TABLE` 或 `CREATE UNIQUE INDEX` 陳述式。
- 2** 不要試圖更新多分割表格的分割鍵直欄，也不要考慮先在分割直欄中刪除列然後再插入具有新值的列。
- 3** 請讓分割鍵直欄不為 `null`、指定不同的 `ON DELETE` 動作，或是變更表格的分割鍵，好讓外來鍵不包含分割鍵的任何直欄。
- 4** 指定 `DATA CAPTURE NONE`，或確定表格是放在指定目錄分割的單一分割節點群組上的表格中。
- 5** 不要使用 `WITH CHECK OPTION` 子句，或請從概略表定義中除去此概略表或函數。
- 6** 使用者定義的特殊類型，可以自動轉換。使用者定義的結構化類型，才能使用 `CREATE TRANSFORM` 陳述式。
- 7** 有長欄位的表格，可以使用 4K 頁大小的

- 表格空間。如果使用 DMS 表格空間，長欄位可以放在 4K 頁大小的表格空間中，其他表格或索引資料可以放在不同頁大小的表格空間中。定義 LONG TABLESPACE 時，可以使用 PAGESIZE 4K。
- 8 對於 DB2 7.1 版以下的伺服器，請確定 CREATE TABLE 陳述式或 ALTER TYPE ADD COLUMN 陳述式中的直欄資料類型不是結構化類型。確定 CREATE TYPE 陳述式或 ALTER TYPE ADD ATTRIBUTE 陳述式中的屬性資料類型，不是結構化類型。
- 9 結構化類型的表格不定義觸發函式。
- 10 減少表格的橫列大小或直欄數，或指定二個表格空間，把長資料放在 4K 頁大小的表格空間中，把基本資料放在 8K 頁大小的表格空間中。
- 11 建立結構化類型的表格或結構化類型概略表時，指定的結構化類型至少定義一個屬性。
- 12 對來源鍵參數的類型而言，請只用使用者定義的結構化類型或不在 LOB、DATALINK、LONG VARCHAR 或 LONG VARGRAPHIC 上起源的特殊類型。
- 13 在結構化類型表格的 CREATE TABLE 或 ALTER TABLE 陳述式中，不要指定核對限制。在結構化類型概略表的 CREATE VIEW 陳述式中，不要指定 WITH CHECK OPTION 子句。
- 14 指定參照限制時，不涉及 CREATE TABLE 或 ALTER TABLE 陳述式中的結構化類型的表格。
- 15 直欄在 CREATE TABLE 或 ALTER TABLE 陳述式中有參照資料類型時，不指定 DEFAULT 子句。
- 16 對於 DB2 7.1 版以下的伺服器，在建立使用者定義的函數時，請不要指定結構化類型參數或傳回類型。另外，不要將範圍參照類型指定為參數或傳回類型，不要將結構化類型指定為表格或橫列函數的傳回直欄。
- 17 SET CONSTRAINTS 陳述式不指定結構化類型的表格。
- 18 為結構化類型的表格或結構化類型概略表設定 REFERENCES 或 UPDATE 專用權時，不含特定的直欄名稱。
- 19 結構化類型的表格直欄指定 DEFAULT 子句時，含一個特定值。
- 20 捨棄摘要表格，使用所需屬性重建。
- 21 捨棄摘要表格、變更基本表格的直欄長度、重新建立摘要表格。
- 22 在 CREATE SCHEMA 陳述式外部，發出 CREATE SUMMARY TABLE 陳述式。
- 23 除去 REPLICATED 規格，或確定摘要表格定義有指定 REFRESH DEFERRED。
- 24 請在 BEFORE 觸發函式的觸發函式動作中，除去摘要表格的參照。
- 25 為每一個摘要表格發出個別的 SET CONSTRAINTS IMMEDIATE CHECKED 陳述式。
- 26 捨棄節點群組中的所有抄寫摘要表格，重新發出 REDISTRIBUTE NODEGROUP 指令。重新建立所抄寫的摘要表格。
- 27 確定摘要表格定義的直欄子集，就是組成基本表格唯一索引的直欄集。
- 28 變更結構化類型的表格或摘要表格名稱時，請捨棄表格，再用新的名稱重新建立。捨棄表格，可能會影響使用此表的其他物件，表格專用權都將消失。
- 29 除去 SET CONSTRAINTS 陳述式中的 FOR EXCEPTION 子句。
- 30 在 CREATE SCHEMA 陳述式外部，針對分類的概略表或分類的表格，發出 CREATE 陳述式。

- 31 減少分割鍵中直欄的數目。
- 32 指定 NO LINK CONTROL 給 DATALINK 直欄，或確定表格是放在指定目錄分割的單一分割節點群組上的表格中。如果重新配送給多重分割節點群組，就必須捨棄表格，才能繼續重新配送。
- 33
- 請勿以重疊顯示功能（意即，ON DELETE CASCADE 或 ON DELETE SET NULL 選項）來定義參照限制，並以 REFRESH IMMEDIATE 作為子項，來定義摘要表格的加底線表格。
 - 若 REFRESH IMMEDIATE 摘要表格的加底線表格是參照限制的子項，則請勿以重疊顯示功能（意即，ON DELETE CASCADE 或 ON DELETE SET NULL 選項）來加以定義。
- 34 不要使用任何未受支援的物件相關特性，即可更正錯誤。
- 35 請除去直欄中的“GENERATED [ALWAYS | BY DEFAULT] AS IDENTITY ...”屬性。
- 36 請捨棄新節點，回到單一節點架構。如果需要數個節點，則在新增節點之前，必須先捨棄具有識別直欄的表格。
- 38 在多重分割節點群組中，無法在表格上建立使用索引副檔名的索引。當使用索引副檔名的索引存在於節點群組中的表格上時，該節點群組無法變成多重分割節點群組。請捨棄所有這種索引並在節點群組中新增分割區（索引無法重新建立），或是讓節點群組保持原狀。
- 39 請除去對暱名或 OLE DB 表格函數的參照，或除去對間接參照其一之物件的參照。

sqlcode: -270

sqlstate: 42997

SQL0271N fid "<fid>" 表格缺少索引檔案或索引檔案無效。

解說： 處理時需要 fid "<fid>" 表格的索引檔案。但是缺少此檔，或此檔無效。

無法處理此陳述式，應用程式仍然連接資料庫。這個情形不影響不使用此表索引的其他陳述式。

使用者回應： 請確定已切斷所有使用者與資料庫的連線後，在所有節點發出 RESTART DATABASE 指令。然後重試要求。

重新起始資料庫時，也重新建立此索引(或多個索引)。

sqlcode: -271

sqlstate: 58004

SQL0276N 資料庫 "<name>" 處於復置擱置狀態，無法連接。

解說： 復置資料庫後，才能連接。

沒有建立連接。

使用者回應： 復置資料庫後，重新發出 CONNECT 陳述式。

sqlcode: -276

sqlstate: 08004

SQL0279N 處理 COMMIT 時，已終止資料庫連接。異動有問題。原因碼 = "<reason-code>"。

解說： 處理 COMMIT 時發生錯誤。異動已放入 COMMIT 狀態，但 COMMIT 尚未完成處理。應用程式的資料庫連接已終止。

"<reason-code>"：指出錯誤原因：

- 1 異動時節點失敗。
- 2 其中一個節點拒絕確定。有關詳細資訊，請參閱 db2diag.log 檔。

使用者回應： 判斷錯誤原因。常見的錯誤是節點或連接失敗所致，可能需要系統管理者協助。

RESTART DATABASE 指令將完成此異動的 COMMIT 處理。

sqlcode: -279

sqlstate: 08007

SQL0280W 概略表、觸發函式或摘要表格 “<name>”，已取代現有的無效概略表、觸發函式或摘要表格。

解說： 現存的無效概略表、觸發函式或摘要表格 “<name>” 已置換為：

- 因 CREATE VIEW 陳述式而產生的新概略表定義
- 因 CREATE TRIGGER 陳述式而產生的新觸發函式
- 因 CREATE SUMMARY 陳述式而產生的新摘要表格定義。

使用者回應： 不需要任何動作。

sqlcode: +280

sqlstate: 01595

SQL0281N 表格空間 “<tablespace-name>” 不可使用其他配置區來加以改變，因為它是系統管理的表格空間。

解說： 不能新增其他配置區到系統管理的表格空間。例外狀況是：當節點群組被修改成新增一個沒有任何表格空間的節點時，則可在新的節點上用 ALTER TABLESPACE 指令來新增配置區一次。一般來說，表格空間必須由資料庫來管理，以便新增其他配置區。

無法處理該陳述式。

使用者回應： 若要新增更多的配置區到系統管理的表格空間，請捨棄並重新建立具有更多配置區的表格空間，確認每個配置區的大小都相同並且小於配置區的大小限制。或是您也可以變更到 DMS 表格空間。

sqlcode: -281

sqlstate: 42921

SQL0282N 不能捨棄表格空間 “<tablespace-name>”，因為在該表格空間中，至少有一個表格 (“<table-name>”) 在其他表格空間中擁有其一或多個部份。

解說： 在指定的表格空間中，有一個表格並沒有將所有部份都包含在該表格空間中。如果指定一個以上的表格空間，則所指定之其中一個表格空間中的表格，並未包含其列示中的所有部份。基本表格、索引或長資料可能在另一個表格空間中，所以捨棄表格空間的動作並不會完全捨棄該表格。這樣會使該表格維持在不一致的狀態，因此無法捨棄表格空間。

使用者回應： 請先確定表格空間 “<tablespace-name>” 所包含的所有物件，在此表格空間中都包含了它們所有的部份，然後再嘗試將其捨棄，或是併入那些含有捨棄列示中之部份的表格空間。

如此可能需要在捨棄表格空間前，先捨棄表格 “<table-name>”。

sqlcode: -282

sqlstate: 55024

SQL0283N 無法捨棄系統暫時表格空間 “<tablespace-name>”，因為它是資料庫中唯一具有 “<page-size>” 頁大小的系統暫時表格空間。

解說： 資料庫必須至少包含一個其頁大小與型錄表格空間頁大小相同的系統暫時表格空間。若捨棄表格空間 “<tablespace-name>”，將會從資料庫中除去頁大小為 “<page-size>” 的最後一個系統暫時表格空間。

使用者回應： 在嘗試捨棄這個表格空間之前，請先確定資料庫中有另一個頁大小為 “<page-size>” 的系統暫時表格空間。

sqlcode: -283

sqlstate: 55026

SQL0284N 無法建立表格，因為在子句
“<clause>”之後的表格空間
“<tablespace-name>”是
“<tablespace-type>”表格空間。

解說： CREATE TABLE 或 DECLARE GLOBAL TEMPORARY TABLE 陳述式在子句 “<clause>” 之後指定一個名為 “<tablespace-name>” 的表格空間，但對這個子句而言，這不是有效的表格空間類型。

下列情況中可能發生這個問題：

- 若為一般表格，已在 IN 子句中指定了 “<tablespace-name>”，而此表格空間並不是 REGULAR 表格空間。
- 若為宣告暫時表格，已在 IN 子句中指定了 “<tablespace-name>”，而此表格空間並不是 USER TEMPORARY 表格空間。
- 在 LONG IN 子句中指定了 “<tablespace-name>”，而此表格空間並不是由資料庫管理的 LONG 表格空間。
- 在 INDEX IN 子句中指定了 “<tablespace-name>”，而此表格空間並不是由資料庫管理的 REGULAR 表格空間。

使用者回應： 請更正 CREATE TABLE 陳述式，為 “<clause>” 子句指定類型正確的表格空間。

sqlcode: -284

sqlstate: 42838

SQL0285N 表格 “<table-name>” 的索引及／
或長直欄不能指定給個別的表格空
間，因為主要表格空間
“<tablespace-name>” 是系統管理
的表格空間。

解說： 如果主表格空間是系統管理的表格空間，那麼所有表格部份都必須包含在該表格空間內。唯當主表格空間、索引表格空間和長表格空間是資料庫管理的表格空間時，表格的部份才能在個別的表格空間中。

使用者回應： 指定資料庫管理的表格空間給主表格空間，或未指定表格部份給另一表格空間。

sqlcode: -285

sqlstate: 42839

SQL0286N 預設表格空間的頁面大小必須至少是
“<pagesize>”，這是權限 ID
“<user-name>” 所授權使用的頁面
大小。

解說： CREATE TABLE 或 DECLARE GLOBAL TEMPORARY TABLE 陳述式未指定表格空間，而且找不到類型正確（如為宣告暫時表格則為 USER TEMPORARY）、具有足夠頁大小（至少 “<pagesize>”）、授權 ID “<user-name>” 又有 USE 專用權的表格空間。

表格是否具有足夠的頁大小，取決於橫列的位元組計數或直欄數。

使用者回應： 請確定表格空間類型正確（REGULAR 或 USER TEMPORARY）、具有至少 “<pagesize>” 的頁大小、而且授權 ID “<user-name>” 又有 USE 專用權。

sqlcode: -286

sqlstate: 42727

SQL0287N SYSCATSPACE 不能用於使用者物
件。

解說： CREATE TABLE 或 GRANT USE OF TABLESPACE 陳述式指定了一個名為 SYSCATSPACE 的表格空間，但它是保留給型錄表格使用的。

使用者回應： 請指定不同的表格空間名稱。

sqlcode: -287

sqlstate: 42838

SQL0288N 不能使用 MANAGED BY
SYSTEM 定義長表格空間。

解說： 所定義的表格空間是用於大物件和長字串的。它們只能儲存在資料庫管理空間內定義的表格空間。

空間。因此，不能定義長表格空間來使用系統管理的空間。

使用者回應： 在 CREATE TABLESPACE 陳述式中除去關鍵字 LONG，或變更為 MANAGED BY DATABASE。

sqlcode: -288

sqlstate: 42613

SQL0289N 無法在表格空間
"<tablespace-name>" 中配置新的
頁面。

解說： 下列其中一個狀況即為原因：

1. 指定給此 SMS 表格空間的配置區中，有一個已經達到最大的檔案大小。這可能是錯誤的原因。
2. 指定給這個 DMS 表格空間的所有配置區均滿了。這可能是錯誤的原因。
3. 這個 DMS 表格空間的表格空間物件表格已滿了。
4. 正在進行重新平衡，但是進展還不足以讓您使用最近新增的空間。
5. 太小的配置區正在執行重新導向復置。
6. 重新導向復置後正在執行 Roll Forward，指派至此表格空間的配置區都已滿。
7. 正在執行 Roll Forward 跳過新增配置區，指派至此表格空間的配置區都已滿。

系統錯誤日誌及／或資料庫管理程式錯誤日誌中，可找到明細。

使用者回應： 根據錯誤原因採取適當的動作：

1. 可以切換到 DMS TABLESPACE 或是以更多的目錄（路徑）重新建立 SMS TABLESPACE，使得：(目錄的數目)>= (最大表格空間／最大檔案大小)。請注意：最大的檔案大小與作業系統有關。
2. 在重新平衡器產生可用的新頁之後，將新的配置區加到 DMS 表格空間中，然後重試作業。
3. 從這個 DMS 表格空間中捨棄不需要的表格。

4. 請等候重新平衡程式完成更多進度。
5. 請再對較大配置區執行重新導向復置。
6. 請再對較大配置區執行重新導向復置。
7. 請重新執行 Roll Forward 容許新增配置區，或對較大配置區執行重新導向復置。

sqlcode: -289

sqlstate: 57011

SQL0290N 不允許存取表格空間。

解說： 處理嘗試存取在無效狀態的表格空間，因此不允許所要的存取。

- 如果表格空間在停止處理狀態，那麼，僅有也使表格空間保持停止處理狀態的處理，才能存取表格空間。
- 如果表格空間在任何其他狀態，那麼，僅有正在執行指定動作的處理才能存取表格空間。
- 無法捨棄包含作用中系統或宣告暫時表格的系統或使用者暫時表格空間。
- 除非表格空間在「回復擱置」狀態，否則不能使用 SET CONTAINER API 設定配置區列示。

系統錯誤日誌及／或資料庫管理程式錯誤日誌中，可找到明細。

使用者回應： 可能的動作包括：

- 如果表格空間在停止處理狀態，請嘗試在表格空間上取得停止處理共用或停止處理更新狀態。或者，嘗試停止處理重設表格空間。
- 如果表格空間在任何其他狀態，請等到表格空間返回正常狀態後，再嘗試存取表格空間。

有關表格空間狀態的資訊，請參閱「管理手冊」。

sqlcode: -290

sqlstate: 55039

SQL0291N 表格空間上不允許狀態轉移。

解說： 您嘗試變更表格空間狀態。或是新狀態與表格空間現行狀態不相容，或是嘗試關閉特定狀態，而表格空間不在該狀態中。

系統錯誤日誌及／或資料庫管理程式錯誤日誌中，可找到明細。

使用者回應： 備份時、載入完成時、ROLL-FORWARD 完成時，表格空間狀態會變更，視表格空間的現行狀態而定。請參閱系統管理者指南，以取得更多關於表格空間狀態的資訊。

sqlcode: -291

sqlstate: 55039

SQL0292N 無法建立內部資料庫檔案。

解說： 無法建立內部資料庫檔案。系統錯誤日誌及／或資料庫管理程式錯誤日誌中，可找到明細。

使用者回應： 請檢查包含檔案的目錄是否可由資料庫案例擁有者存取（例如：裝載）和寫入。

sqlcode: -292

sqlstate: 57047

SQL0293N 表格空間配置區存取錯誤。

解說： 造成此錯誤的可能原因如下：

- 找不到配置區（目錄、檔案或原始裝置）。
- 配置區未標示為屬於適當的表格空間。
- 配置區標籤損壞。

在資料庫啟動期間，以及處理 ALTER TABLESPACE SQL 陳述式期間，都可能傳回此錯誤。

系統錯誤日誌及／或資料庫管理程式錯誤日誌中，可找到明細。

使用者回應： 請嘗試下列動作：

1. 檢查目錄、檔案或裝置是否存在，以及是否已裝載檔案系統（如果它是在個別的檔案系統上）。配置區必須可由資料庫案例擁有者讀取和寫入。
2. 如果您有最近的備份，則嘗試回復表格空間或資料庫。如果因為配置區損壞與配置區不是 DEVICE 類型而失敗，則先嘗試人工除去配置區。

如果此錯誤是由具有 SWITCH ONLINE 選項的 ALTER TABLESPACE SQL 陳述式處理程序所傳回，則請在更正上述的問題後，重新發出該陳述式。

如果錯誤依然存在，請連絡您的 IBM 服務代表。

sqlcode: -293

sqlstate: 57048

SQL0294N 配置區已在使用中。

解說： 表格空間配置區不能共用。這個錯誤的發生有下列幾個可能的原因。

- CREATE TABLESPACE 或 ALTER TABLESPACE 陳述式中的配置區，已供另一個表格空間使用。
- CREATE TABLESPACE 或 ALTER TABLESPACE 陳述式包含了已捨棄的表格空間之配置區，但是尚未確定該捨棄陳述式。
- 新增節點時使用的 ALTER NODEGROUP 陳述式，使用同一實體節點上的 LIKE 節點配置區。因此，這些配置區早已被使用。
- CREATE TABLESPACE 或 ALTER TABLESPACE 陳述式試圖在單一實體節點的多個邏輯節點上使用同一個配置區。不能在同一實體節點的多個節點上使用同一個配置區。
- ADD NODE 指令或 API 使用同一實體節點之 LIKE 節點系統暫時表格空間中的配置區。因此，這些配置區早已被使用。
- CREATE TABLESPACE 或 ALTER TABLESPACE 陳述式包含了來自另一個資料庫的 DMS 配置區，但它已不存在卻未適當捨棄。該配置區實際上已不使用，但卻仍標示為仍在使用中，因此，除非將它解除標示，否則 DB2 不會允許您使用它。但是在解除標示時，最重要的是要確認同一個資料庫或其他資料庫沒有在使用此配置區，如果在您解除標示時該配置區正被使用，相關的資料庫將會當機。

系統錯誤日誌及／或資料庫管理程式錯誤日誌中，可找到明細。

使用者回應： 請確定配置區是唯一的。

- 請為 CREATE 或 ALTER TABLESPACE 陳述式指定不同的配置區給表格空間。
- 對於包含已捨棄該表格空間的配置區之 CREATE 或 ALTER TABLESPACE 陳述式，請在確定捨棄陳述式後再試一次，或是指定不同的配置區。
- 請使用 WITHOUT TABLESPACES 子句為 ALTER NODEGROUP 陳述式重新發出此陳述式，再用 ALTER TABLESPACE 陳述式為新節點建立唯一的配置區。
- 如果 CREATE 或 ALTER TABLESPACE 陳述式所在環境的一個實體節點上有多個邏輯節點，請確定並未為這種邏輯節點指定相同的配置區。
- 請使用 WITHOUT TABLESPACES 子句為 ADD NODE 指令或 API 重新發出此陳述式，然後使用 ALTER TABLESPACE 陳述式在新節點上為系統暫時表格空間建立唯一的配置區。
- 如果您嘗試使用不再存在但未適當捨棄的資料區中的 DMS 配置區，那麼可用 db2untag 公用程式來除去它的 DB2 配置區標示。當這個標示被除去後，DB2 會將這個配置區當作是可用配置區，所以 CREATE TABLESPACE 或 ALTER TABLESPACE 陳述式中便可使用此配置區。
請注意：處理 db2untag 時要特別小心，如果您對一個仍被資料庫使用的配置區發出 db2untag 指令，那麼原本使用此配置區的資料庫及現在正在使用此配置區的資料庫都會當機。

sqlcode: -294

sqlstate: 42730

SQL0295N 表格空間所有配置區名稱的組合長度太長。

解說： 儲存配置區列示所需的總空間，超過表格空間檔中配置給此表格空間的空間。

系統錯誤日誌及／或資料庫管理程式錯誤日誌中，可找到明細。

使用者回應： 請嘗試下列一項或多項：

- 使用符號鏈結、裝載的檔案系統等，縮短新的配置區名稱。

- 備份表格空間，然後使用資料庫管理公用程式，減少配置區的數量及 (或) 名稱長度。將表格空間回復為新的配置區。

sqlcode: -295

sqlstate: 54034

SQL0296N 超過表格空間限制。

解說： 這個資料庫已包含最大表格空間數。不能再建立其他的表格空間。

系統錯誤日誌及／或資料庫管理程式錯誤日誌中，可找到明細。

使用者回應： 請刪除不再使用的表格空間。將所有資料移入數個小表格空間之一，然後刪除其他的，以合併表格空間。

sqlcode: -296

sqlstate: 54035

SQL0297N 配置區的路徑名稱太長。

解說： 指定配置區名稱的完整路徑，超過所允許的最大長度。如果配置區被指定為與資料庫目錄相關的路徑，則此二個值連結後不得超過最大長度。

系統錯誤日誌及／或資料庫管理程式錯誤日誌中，可找到明細。

使用者回應： 請縮短路徑長度。

sqlcode: -297

sqlstate: 54036

SQL0298N 配置區路徑不良。

解說： 配置區路徑違反下列需求之一：

- 配置區路徑必須是有效的、完整限定元的絕對路徑，或是有效的相對路徑。後者是相對資料庫目錄解釋的。
- EXTEND 或 RESIZE 作業必須要有指定的配置區路徑存在。
- 路徑必須是案例 id 可以存取讀取／寫入的（檢查 UNIX 基準系統上的檔案許可）。

- 配置區必須是指令中指定的類型（目錄、檔案或裝置）。
- 系統管理表格空間中的配置區（目錄），於指定為配置區時，必須是空的，並且不能巢接在其他配置區下。
- 一資料庫的配置區位置不得在另一資料庫的目錄下，也不可在看似另一資料庫的目錄之下。如此排除任何 SQLnnnnn 形式的目錄，其中，'n' 是任何數字。
- 配置區必須在作業系統的檔案大小限制內。
- 已捨棄之由資料庫管理的表格空間的配置區（檔案）只能夠在所有的代理程式終止後，重新使用為系統管理之表格空間的配置區（目錄），反之亦然。
- 在重新導向的復置期間，將 SMS 配置區指定給 DMS 表格空間，或是將 DMS 配置區指定給 SMS 表格空間。
- EXTEND 或 RESIZE 作業指定的配置區類型，不符合配置區建立時所指定的配置區 (FILE 或 DEVICE) 的類型。

若發生任何其他意外錯誤而阻止 DB2 存取配置區時，也會傳回此訊息。

系統錯誤日誌及／或資料庫管理程式錯誤日誌中，可找到明細。

使用者回應： 請指定另一配置區位置，或變更配置區，使其成為 DB2 可接受的（諸如變更檔案許可），然後再試一次。

sqlcode: -298

sqlstate: 428B2

SQL0299N 配置區已被指定給表格空間。

解說： 您嘗試新增的配置區已經指定給表格空間。

系統錯誤日誌及／或資料庫管理程式錯誤日誌中，可找到明細。

使用者回應： 請選擇另一配置區並再試一次。

sqlcode: -299

sqlstate: 42731

SQL0300 - SQL0399

SQL0301N EXECUTE 或 OPEN 陳述式中的主變數值，因為其資料類型而不能使用。

解說： 無法按照陳述式中的指定使用主變數，因為其資料類型與其值原定的用法不相容。

發生此一錯誤的原因，可能是 EXECUTE 或 OPEN 陳述式上 SQLDA 中指定錯誤的主變數或錯誤的 SQLTYPE 值。

無法處理該陳述式。

使用者回應： 請驗證陳述式中所有主變數的資料類型，都與使用它們的方式相容。

sqlcode: -301

sqlstate: 07006

SQL0302N EXECUTE 或 OPEN 陳述式中的主變數值，對其對應用法而言太大。

解說： 輸入主變數的值，對於它在 SELECT、VALUES 或備妥的陳述式中的用法而言太大了。發生下列其中一種情況：

- SQL 陳述式中使用的對應主變數或參數標記，被定義為字串，但是輸入主變數包含的字串太長。
- SQL 陳述式中使用的對應主變數或參數標記，被定義為數字，但是輸入主變數包含的數值太大。
- C 語言 NUL 終止字串主變數中，遺漏終止的 NUL 字元。
- 聯合系統使用者：在 透通 階段作業中，可能已違反 資料來源 的特定限制。

發生此一錯誤的原因，可能是 EXECUTE 或 OPEN 陳述式上 SQLDA 中指定錯誤的主變數或錯誤的 SQLLEN 值。

無法處理該陳述式。

使用者回應： 請確定輸入主變數值是正確的類型和長度。如果輸入主變數供應值給參數標記，請使各值符合參數標記表示的資料類型和長度。

聯合系統使用者：若為 透通 階段作業，請判斷是哪一個 資料來源 引起錯誤 (請參閱問題判斷手冊，以取得識別失敗之資料來源的程序)。檢查資料來源的 SQL 對話，來判斷已違反哪一個特定限制，且在必要時，調整失敗的陳述式。

sqlcode: -302

sqlstate: 22001, 22003

SQL0303N 無法指定一值給 **SELECT**、**VALUES** 或 **FETCH** 陳述式中的主變數，因為資料類型不相容。

解說： 暗含的 **SELECT** 或 **VALUES** 陳述式選取進入一主變數，但是變數的資料類型與對應的 **SELECT** 列示或 **VALUES** 列示元素的資料類型不相容。兩者必須都為數字、字元或圖形。例如，若直欄的資料類型是日期或時間，則變數的資料類型必須是有適當最小長度的字元。

無法處理該陳述式。

使用者回應： 請驗證表格定義是現行的，且主變數有正確的資料類型。

sqlcode: -303

sqlstate: 42806

SQL0304N 無法指定一值給主變數，因為該值不在主變數的資料類型範圍內。

解說： **FETCH**、**VALUES** 或 **SELECT** 進入主變數列示失敗，因為主變數不夠大，無法容納取回的值。

無法處理該陳述式。未取回任何資料。

使用者回應： 請驗證表格定義是現行的，且主變數有正確的資料類型。關於 SQL 資料類型的範圍，請參閱 *SQL Reference*。

聯合系統使用者：欲得知資料來源傳回的資料類型範圍，請參閱該資料來源的文件。

sqlcode: -304

sqlstate: 22001, 22003

SQL0305N 無法指定 **NULL** 值給 **SELECT** 或 **FETCH** 陳述式中的主變數，因為沒有指定指示器變數。

解說： **FETCH** 或暗含的 **SELECT** 或 **VALUES** 運算，結果是取回要插入主變數的 **NULL** 值，但是未提供任何指示器變數給該主變數。必須供應指示器變數，直欄才能傳回 **NULL** 值。

無法處理該陳述式。未取回任何資料。

使用者回應： 請檢查 **FETCH** 或 **SELECT** 物件表格的定義或 **VALUES** 列示的元素。請更正程式，提供指示器變數給所有主變數，而可在這些主變數取回各直欄傳回的 **NULL** 值。

sqlcode: -305

sqlstate: 22002

SQL0306N 尚未定義主變數 “<name>”。

解說： 沒有任何 **DECLARE SECTION** 中宣告主變數 “<name>”。

無法處理該陳述式。

使用者回應： 請確定已宣告主變數且已正確拼寫其名稱。

SQL0307N 已經定義過主變數 “<name>”。

解說： **DECLARE SECTION** 中已宣告主變數 “<name>”。

忽略此定義。使用先前的定義。

使用者回應： 請確定已正確拼寫主變數名稱，且對每一程式僅定義該名稱一次。

SQL0308N 已達到主變數的數目限制。

解說： 主變數的數目限制，視 SYSPLAN 的 HOST_VARS 直欄要置入多少主變數。現已達到這個限制。

其餘的變數宣告不予處理。

使用者回應： 請簡化程式、將程式分成較小的部份、將程式分開，或是同時執行。

SQL0309N OPEN 陳述式中主變數的值為 NULL，但其對應用法不能為 NULL。

解說： 發現到輸入主變數的值為 NULL，但是在 SELECT、VALUES 或備妥的陳述式中，對應用法並未指定指示器變數。

無法處理該陳述式。

使用者回應： 請確定您需要 USING 子句。否則，請確定只在必要時才指定指示器變數。

sqlcode: -309

sqlstate: 07002

SQL0310N SQL 陳述式包含太多主變數。

解說： 陳述式中已超過最大主變數數目。

無法處理該陳述式。

使用者回應： 請確定陳述式主變較少，或較不複雜性。

SQL0311N 字串主變數號碼 "<var-number>" 的長度是負值或大於最大值。

解說： 評估時，字串主變數 ("<var-number>") 會指出 SQLDA 中的登錄 (從 1 開始) 是負值或大於主變數定義的最大值。

無法處理該陳述式。

使用者回應： 更正程式，讓所有的字串主變數長度都不是負值，也不大於長度最大值。

sqlcode: -311

sqlstate: 22501

SQL0312N 主變數 "<host-name>" 會用在動態 SQL 陳述式、概略表定義或觸發函式中。

解說： 主變數 "<host-name>" 出現在 SQL 陳述式中，但是動態 SQL 陳述式中、概略表定義的 SELECT 陳述式中、或觸發函式的觸發動作中，不允許出現主變數。

無法處理該陳述式。

使用者回應： 在動態 SQL 陳述式中，請使用參數記號 (?)，不要使用主變數。勿在概略表或觸發函式中使用主變數和參數標記。

sqlcode: -312

sqlstate: 42618

SQL0313N EXECUTE 或 OPEN 陳述式中的主變數數目，與所需的輸入值數目不等。

解說： EXECUTE 或 OPEN 陳述式中所指定的主變數數目，與 SQL 陳述式中出現的主變數或參數記號 (?) 的數目不同。

無法處理該陳述式。

使用者回應： 請更正應用程式，使 EXECUTE 或 OPEN 陳述式中指定的主變數數目與 SQL 陳述式中的主變數或參數標記數目相同。

sqlcode: -313

sqlstate: 07001, 07004

SQL0314N 主變數 "<name>" 的宣告不正確。

解說： 由於下列其中一項原因，未正確宣告主變數 "<name>"：

- 指定的類型不是受支援的類型。
- 長度規格是 0、負數，或太大。
- 使用了起始設定程式。
- 指定了不正確的語法。

變數仍未定義。

使用者回應： 請確定您只正確指定資料庫管理程式支援的宣告。

SQL0315N 主變數的宣告不正確。

解說： 由於下列其中一項原因，未正確宣告主變數：

- 指定的類型不是受支援的類型。
- 長度規格是 0、負數，或太大。
- 指定了不正確的語法。

變數仍未定義。

使用者回應： 請確定您只正確指定資料庫管理程式支援的宣告。

SQL0317N 在 BEGIN DECLARE SECTION 之後找不到 END DECLARE SECTION。

解說： 處理 DECLARE SECTION 期間，已到達輸入結尾。

前置編譯已終止。

使用者回應： 新增 END DECLARE SECTION 陳述式以結束 DECLARE SECTION。

SQL0318N 發現 END DECLARE SECTION 沒有前面的 BEGIN DECLARE SECTION。

解說： 雖然找到 END DECLARE SECTION 陳述式，但是沒有前面的 BEGIN DECLARE SECTION。

無法處理該陳述式。

使用者回應： 在 END DECLARE SECTION 之前鍵入 BEGIN DECLARE SECTION。

SQL0324N “<usage>” 變數 “<name>” 是錯誤類型。

解說： 若不是因為 INDICATOR 變數 “<name>” 不是小整數，便是因為 STATEMENT 變數 “<name>” 不是字元資料類型。

無法處理該陳述式。

使用者回應： 請確定變數是正確的類型且已正確地指定它。

SQL0332N 沒有可用的轉換能用來將來源字碼頁 “<code page>” 轉換成目標字碼頁 “<code page>”。原因碼 “<reason-code>”。

解說： 不支援從來源字碼頁轉換成目標字碼頁的資料轉換。在下列情況中，可能發生此項錯誤：

- 執行 SQL 陳述式時發生錯誤。資料庫管理程式無法處理資料。
- 嘗試匯入或匯出 WSF 或 IXF 檔案時發生錯誤。匯入或匯出將會失敗。
- 聯合系統使用者：資料來源不支援所指定的字碼頁轉換。
- DB2 Connect 使用者：「來源字碼頁」及「目標字碼頁」二者可能都會參照主電腦或 AS/400 系統上的 CCSID。

原因碼如下：

- 1 資料庫管理程式不支援來源及目標字碼頁組合。
- 2 來源及目標字碼頁組合不受資料庫管理程式的支援，或是不受從屬站節點上的作業系統字元轉換公用程式支援。
- 3 來源及目標字碼頁組合不受資料庫管理程式的支援，或是不受伺服器節點上的作業系統字元轉換公用程式支援。

使用者回應： 可能的解決方法包括：

- 驗證資料庫管理程式是否可以支援來源及目標字碼頁間的資料轉換。有關資料庫管理程式字碼頁

支援，請參閱 *快速入門*。如果您使用 DB2 Connect，請參閱 *DB2 Connect 快速入門*。

- 某些字碼頁組合的資料轉換，可經由資料庫管理程式安裝選項而得到支援，視來源或目標字碼頁的語言群組而定。請確定已安裝適當的字碼頁，且資料庫管理程式與從屬站應用程式可以存取它們，如傳回的原因碼所指示。如需安裝選項的列示，請參閱 *快速入門* 或 *DB2 Connect 快速入門*。
- 根據來源或目標字碼頁的語言群組而定，資料庫管理程式可透過作業系統所提供的字元轉換公用程式，來支援某些字碼頁組合的資料轉換。請檢查作業系統文件，可獲得受支援轉換的列示，也請確定已安裝適當的字碼頁，且資料庫管理程式與從屬站應用程式可以存取它們，如傳回的原因碼所指示。如需作業系統轉換公用程式的列示，請參閱 *快速入門* 或 *DB2 Connect 快速入門*。
- 將不支援的字碼頁變更為所記述的配對之一。

AS/400 使用者應知道 AS/400 CCSID 65535 並不受支援。用 CCSID 65535 來編碼的 AS/400 資料必須先轉換為受支援的 CCSID，才能用 DB2 Connect 來加以存取。

聯合系統使用者：關於 資料來源 字碼頁支援，請參閱 *安裝與架構補充資料*。

sqlcode: -332

sqlstate: 57017

SQL0334N 在將字碼頁 "**<source>**" 轉換為字碼頁 "**<target>**" 時，發生溢位。目標區的最大大小是 "**<max-len>**"。來源字串的長度是 "**<source-len>**"，而其十六進位表示法是 "**<string>**"。

解說： 在 SQL 陳述式執行期間，有一字碼頁轉換運算產生的字串，比目標物件的最大大小更長。

使用者回應： 視情況而定，採用下列方法修改資料，以避免溢位狀況：

- 減少來源字串的長度，或增加目標物件的大小（請參照以下附註），

- 改變操作，或，
- 確定應用程式字碼頁與資料庫字碼頁相同。如此可消除大多數連線的字碼頁轉換。

註： 字元或圖形字串資料類型的自動升級，不會出現為字元轉換的一部份。如果結果字串長度超過來源字串的資料類型的最大長度，即會發生溢位。若要更正這種情況，請變更原始字串的資料類型，或使用特別允許因轉換而增加字串長度的資料類型。

sqlcode: -334

sqlstate: 22524

SQL0338N JOIN 運算子的相關 ON 子句無效。

解說： JOIN 運算子的相關 ON 子句無效，有下列幾個原因：

- JOIN 條件不能有任何次查詢。
- ON 子句中的直欄參照，只能參照 ON 子句範圍內的表格直欄（包含在與 ON 子句相同的結合表格子句中）。
- 在 ON 子句的表示式中不允許純量全選。
- 完整外部結合之 ON 子句中所參照的函數必須是決定的，且沒有外部動作。
- 不能使用反向參照作業 (->)。
- 無法使用 SQL 函數或 SQL 方法。

無法處理該陳述式。

使用者回應： 更正 ON 子句，參照適當的直欄或刪除任何次查詢或數量全選。請除去 ON 子句中任何復原參照作業、SQL 函數或 SQL 方法。

如果使用完整外部結合確定 ON 子句中的所有函數都是決定的，且沒有外部動作。

sqlcode: -338

sqlstate: 42972

SQL0340N 共用表格表示式 “<name>” 的識別字，與同一陳述式裡另外出現的的共用表格表示式定義相同。

解說： 共用表格表示式名稱 “<name>” 被用在陳述式中多個共用表格表示式的定義中。用以說明共用表格表示式的名稱，在同一陳述式內必須是唯一的。

無法處理該陳述式。

使用者回應： 請變更通用表格表示式之一的名稱。

sqlcode: -340

sqlstate: 42726

SQL0341N 共用表格表示式 “<name1>” 與 “<name2>” 之間有循環參照。

解說： 共用表格表示式 “<name1>” 參照其全選內 FROM 子句的 “<name2>”，而 “<name2>” 參照其全選內 FROM 子句的 “<name1>”。不能允許這種循環參照的形式。

無法處理該陳述式。

使用者回應： 從通用表格表示式之一除去循環參照。

sqlcode: -341

sqlstate: 42835

SQL0342N 共用表格表示式 “<name>” 不能使用 **SELECT DISTINCT**，而必須使用 **UNION ALL**，因為它是遞迴的。

解說： 有兩種可能的解釋：

- 共用表格表示式 “<name>” 內的全選不能用 **SELECT DISTINCT** 開始，因為共用表格表示式是遞迴的。
- 共用表格表示式 “<name>” 內的全選指定了 **UNION**，而非遞迴共用表格表示式所要求的 **UNION ALL**。

無法處理該陳述式。

使用者回應： 從通用表格表示式中除去關鍵字 **DISTINCT**，在 **UNION** 後面新增關鍵字 **ALL**，或除去通用表格表示式內的遞迴參照。

sqlcode: -342

sqlstate: 42925

SQL0343N 直欄遞迴共用表格表示法 “<name>” 需要直欄名稱。

解說： 遞迴共用表格表示法 “<name>” 必須在共用表格表示式識別字之後，包括直欄名稱說明。

無法處理該陳述式。

使用者回應： 在通用表格表示式識別字之後新增直欄名稱。

sqlcode: -343

sqlstate: 42908

SQL0344N 遞迴共用表格表示法 “<name>” 的直欄 “<column-name>”，有不相符的資料類型、長度或字碼頁。

解說： 遞迴共用表格表示法 “<name>” 在其反覆的全選中，參照直欄 “<column-name>”。資料類型、長度和字碼頁，是根據此直欄的起始設定全選取設定的。反覆全選中的直欄 “<column-name>”，其表示式的結果有不同的資料類型、長度或字碼頁，這可能導致無法對此直欄指定值。

無法處理該陳述式。

使用者回應： 更正遞迴通用表格表示式全選中使用的直欄，以使起始設定直欄符合反覆直欄。

sqlcode: -344

sqlstate: 42825

SQL0345N 遞迴共用表格表示式 “<name>” 的全選，必須是兩個或多個全選的 UNION，並且不能包括直欄函數、GROUP BY 子句、HAVING 子句，或者是包含 ON 子句的明確結合。

解說： 共用表格表示式 “<name>” 包括對本身的參照，因此：

- 必須是兩個或多個全選的聯集
- 不能包括 GROUP BY 子句
- 不能有直欄函數
- 不能包含 HAVING 子句。
- 而且不能包含具有 ON 子句的明確結合。

無法處理該陳述式。

使用者回應： 請用下列方式，以變更共用表格表示式：

- 使它成為兩個或多個全選的聯集
- 除去任何直欄函數、GROUP BY 子句、HAVING 子句，或者是包含 ON 子句的明確 JOIN。
- 除去遞迴參照。

sqlcode: -345

sqlstate: 42836

SQL0346N 第一個全選中發生無效參照共用表格表示式 “<name>”，因為在同一 FROM 子句中或在次查詢的 FROM 子句中出現第二次。

解說： 共用表格表示式 “<name>” 包括無效的自行參照，如下列之一的說明。

- 在第一個全選中，於 UNION ALL 集合運算子之前的遞迴參照。第一個完整選取必須是一起始設定，而且不能包括遞迴參照。
- 同一 FROM 子句中，多次參照同一通用表格表示式。遞迴共用表格表示法中不允許這種參照。
- 次查詢的 FROM 子句中遞迴參照。不能使用次查詢定義遞迴循環。

無法處理該陳述式。

使用者回應： 請變更下列之一：

- 集合運算子之前的全選，使它不包括遞迴參照。
- 包含多次參照同一通用表格表示式的 FROM 子句，使它只有一個參照。
- 次查詢的 FROM 子句，使它不參照通用表格表示式。

sqlcode: -346

sqlstate: 42836

SQL0347W 遞迴共用表格表示法 “<name>” 可能包含無限迴路。

解說： 稱為 “<name>” 的遞迴共用表格表示法可能不完全。此項警告係基於未找到作為遞迴共用表格表示法反覆部份一部份的特定語法。預期語法包括：

- 使反覆選取列示中的 INTEGER 直欄增量 1。
- 表格 “counter_col < constant” 或 “counter_col < :hostvar” 反覆部份之 WHERE 子句中的述詞。

遞迴共用表格表示法中缺少這種語法，可能導致無限迴路。然而，遞迴共用表格表示法的資料或某些其他特性，可能允許陳述式成功地完成。

使用者回應： 為了防止無限迴路，請按照說明包括預期語法。

sqlcode: +347

sqlstate: 01605

SQL0350N 索引、按鍵、唯一限制、產生直欄或宣告暫時表格中無法使用 LOB、DATALINK 或結構化類型直欄 “<column-name>”。

解說： 即使在不違反索引、按鍵或唯一限制大小的最大值的狀況下，索引、按鍵或唯一限制中也不能使用 LOB 直欄、DATALINK 直欄或結構化類型直欄。這些資料類型也不被支援作為產生直欄或宣告暫時表格的直欄類型。使用以 LOB 或 DATALINK 為基礎的特殊類型直欄都有此限制。

無法處理該陳述式。

使用者回應： 請在索引、按鍵、唯一限制、產生直欄或宣告暫時表格的規格中，將 LOB、DATALINK 或結構化類型直欄除去。索引延伸，可以在結構化類型直欄中定義索引。

sqlcode: -350

sqlstate: 42962

SQL0351N 在輸出 SQLDA (選取列示) 的位置 “<position-number>” 中，遇到未受支援的 SQLTYPE。

解說： “<position-number>” 這個位置上的 SQLDA 的元素所針對的資料類型，是應用程式要求器或應用程式伺服器所不支援的資料類型。如果應用程式沒有直接使用 SQLDA，“<position-number>” 就會顯示選取列示中的元素或 CALL 陳述式的參數的位置。

無法處理該陳述式。

使用者回應： 變更陳述式，以排除不受支援的資料類型。若為選取陳述式，請從選取列示中除去含有不受支援之資料類型的直欄名稱，或是在查詢中使用強制轉型，將該直欄轉型為受支援的資料類型。

sqlcode: -351

sqlstate: 56084

SQL0352N 在輸入列示 (SQLDA) 的 “<position-number>” 中，遇到未受支援的 SQLTYPE。

解說： “<position-number>” 這個位置上的 SQLDA 的元素所針對的資料類型，是應用程式要求器或應用程式伺服器所不支援的資料類型。如果應用程式沒有直接使用 SQLDA，“<position-number>” 就會顯示輸入主變數、參數標記或 CALL 陳述式的參數的位置。

無法處理該陳述式。

使用者回應： 變更陳述式，以排除不受支援的資料類型。

sqlcode: -352

sqlstate: 56084

SQL0355N 所定義的直欄 “<column-name>” 太大，無法記載。

解說： 大物件資料類型 (BLOB、CLOB 和 DBCLOB) 可在 20 GB (2147483647 位元組) 以內的大小建立。只有大小小於或等於 10 GB (1073741823 位元組) 的物件上，才允許資料值的記載。因此，無法記載大小大於 10 GB 的大物件。

使用者回應： 或於直欄建立期間使用 NOT LOGGED 詞組，明白指示不需要記載資料，或是減少直欄的最大大小到 10 GB 或以下。

sqlcode: -355

sqlstate: 42993

SQL0357N 目前不可使用「DB2 Data Links Manager」“<name>”。原因碼 = “<reason-code>”。

解說：

陳述式需要在「DB2 Data Links Manager」“<name>” 上進行處理程序。目前不可使用「DB2 Data Links Manager」“<name>”，原因如原因碼所示。

- 01** 不可使用「DB2 Data Links Manager」。
- 02** 試圖用來執行作業的資料庫伺服器、案例或資料庫，都沒登記適當的「DB2 Data Links Manager」。
- 03** 目前不能存取 DB2 Data Links Manager。
- 04** 「DB2 Data Links Manager」已登記至資料庫，但是它是一個不明的伺服器。
- 05** 在與「DB2 Data Links Manager」通信時，發生錯誤。
- 06** DB2 Data Links Manager 的安裝類型與在資料庫登記的類型不相容。

無法處理該陳述式。

使用者回應: 執行的動作，因原因碼而異。

- 01** 「DB2 Data Links Manager」或通信鏈結失敗。請稍後再試，或向「DB2 Data Links Manager」管理者洽詢。如果問題仍存在，請切斷應用程式與資料庫的連線，重新連接後再試一次。
- 02** 用「DB2 Data Links Manager」來登記資料庫伺服器、案例或資料庫。
- 03** 除非 DB2 能確定 DB2 Data Links Manager 是處於一致的狀態下，否則不允許存取 DB2 Data Links Manager。請等待 DB2 以非同步的方式執行此確定動作。但 DB2 也可能因為其它原因碼中的狀況而無法執行此動作，因此，如果問題仍然存在，請檢查此案例的 db2diag.log 檔，找出並更正該狀況。有關 DB2 Data Links Manager 損毀回復的資訊，請參閱「管理手冊」。
- 04** 檢查一下，看看網路上是否有架構給該資料庫的「DB2 Data Links Manager」。
- 05** 檢查一下，看看是否已啟動「DB2 Data Links Manager」及通信鏈結。如果問題仍存在，請切斷應用程式與資料庫的連線，重新連接後再試一次。
- 06** 如果在 DFS 安裝 DB2 Data Links Manager，那麼必須在資料庫將 DB2 Data Links Manager 新增為 CELL，如果它被安裝在原本的檔案系統中，則必須將它新增為 NODE。請參照「指令說明」，以獲取 ADD DATALINKS MANAGER 指令的詳細資訊。

sqlcode: -0357

sqlstate: 57050

SQL0358N 無法存取 DATALINK 值參照的檔案。原因碼 =
“<reason-code>”。

解說: 無法指定 DATALINK 值。可能的原因碼如下：

- 21** DATALINK 值資料位置格式無效。
- 22** DATALINK 值「DB2 Data Links Manager」未被登記到資料庫。
- 23** DATALINK 鏈結類型值無效。
- 24** 「DB2 Data Links Manager」找不到 DATALINK 值參照檔。
- 25** DATALINK 值參照檔已經鏈結到資料庫。
- 26** 鏈結時無法存取 DATALINK 值參照檔。可能是目錄、符號鏈結或檔案的設定使用者 ID (SUID) 或設定群組 ID (SGID) 的許可位元為 on。
- 27** DATALINK 值資料位置或註解太長。
- 28** 「DB2 Data Links Manager」中的現有登記不容許鏈結此檔案 (DLFM 沒有相符的字首)。
- 29** 「DB2 Data Links Manager」不授權 DB2 使用者鏈結此檔。
- 30** 另一個應用程式正在鏈結此檔。
- 31** 所要取消鏈結的檔案尚未完成「DB2 Data Links Manager」所要求的檔案複製。無法處理該陳述式。

使用者回應: 請根據下列的原因碼來採取行動。

- 21** 更正資料位置格式。如果沒有指定主電腦名稱，只有在將資料庫管理程式架構參數 Datalinks 設定為 YES 的情況下，才可以使用本端主電腦名稱來做為預設值。
- 22** 如果確定已指定正確的「DB2 Data Links Manager」，就將它登記到資料庫中。登記的「DB2 Data Links Manager」會被忽略，除非將資料庫管理程式架構參數 Datalinks 設定為 YES。
- 23** 更正鏈結類型值。
- 24** 檢查已指定正確的檔案，而且該檔案存在。
- 25** 取消鏈結現有的檔案參照，或陳述式不指定檔案。

- 26 不容許鏈結目錄。請使用實際的檔名，而非符號鏈結。如果 SUID 或 SGID 呈開啟狀態，則無法使用 DATALINK 類型鏈結此檔。
- 27 減少資料位置值或註解的長度。
- 28 請聯絡「DB2 Data Links Manager」管理者，以新增必要的登錄來鏈結此檔。
- 29 請聯絡「DB2 Data Links Manager」管理者，以取得必要的授權。
- 30 不鏈結此檔或稍後再試。
- 31 等一段時間讓檔案完成複製，稍後再試。

sqlcode: -0358

sqlstate: 428D1

SQL0359N 已用盡識別直欄值的範圍。

解說: DB2 嘗試產生識別直欄的值，但是所有識別直欄允許的值都已被指定。

無法處理該陳述式。

使用者回應: 請以較大範圍的識別直欄值重新定義表格。若要執行此動作，請捨棄現存的表格，然後指定一個值的範圍比目前識別直欄的資料類型大的資料類型，以不同的識別直欄資料類型重新建立表格。

sqlcode: -359

sqlstate: 23522

SQL0360W DATALINK 值可能無效，因為表格“<table-name>”處於「資料鏈結一致化擱置中」(DRP) 或「資料鏈結不可能一致化」(DRNP) 狀態。

解說: “<table-name>”表格中的 DATALINK 值可能無效，因為表格正處於「資料鏈結一致化擱置中」(DRP) 或「資料鏈結不可能一致化」(DRNP) 狀態。無論哪一種狀態，都無法保證「DB2 Data Links Manager」上的檔案控制。

陳述式處理繼續進行。

54 訊息參考手冊，第二冊

使用者回應: 請參閱「管理手冊」，取得「資料鏈結一致化擱置中」(DRP) 及「資料鏈結不可能一致化」(DRNP) 狀態的資訊，以採取適當的行動。

sqlcode: +360

sqlstate: 01627

SQL0368N 「DB2 Data Links Manager」“<name>”尚未登記至資料庫。

解說: DATALINK 值已存在，並且參照未登記至資料庫的「DB2 Data Links Manager」“<name>”。

無法處理該陳述式。

使用者回應: 請向資料庫管理者查詢為何不再登記「DB2 Data Links Manager」。

sqlcode: -0368

sqlstate: 55022

SQL0370N LANGUAGE SQL 函數“<name>”的 CREATE FUNCTION 陳述式，必須指名位置“<n>”中的參數。

解說: LANGUAGE SQL 定義的所有函數參數，必須有各自的參數名稱。

無法處理該陳述式。

使用者回應: 讓函數的每一個參數都有一個參數名稱。

sqlcode: -370

sqlstate: 42601

SQL0372N 表格只容許使用一個 IDENTITY 或 ROWID 直欄。

解說: 嘗試執行下列其中一項：

- 建立含有超過一個 IDENTITY 直欄的表格。
- 新增 IDENTITY 直欄到已含有一個 IDENTITY 直欄的表格。
- 建立含有超過一個 ROWID 直欄的表格。

- 新增 ROWID 直欄到已含有一個 ROWID 直欄的表格。

無法處理該陳述式。

使用者回應: 對 CREATE TABLE 陳述式而言，請只選取一個直欄包含 ROWID 資料類型或 IDENTITY 屬性。而對 ALTER TABLE 陳述式而言，ROWID 直欄或 IDENTITY 直欄已存在於表格中，不要嘗試在表格中新增包含資料類型 ROWID 或 IDENTITY 屬性的其它直欄。

sqlcode: -372

sqlstate: 428C1

SQL0373N GENERATED 直欄
“<column-name>”中無法指定
DEFAULT 子句。

解說: 在已被識別為 GENERATED 直欄的直欄中，可能無法指定 DEFAULT 子句。

無法處理該陳述式。

使用者回應: 請除去 DEFAULT 子句，然後重新提出陳述式。

sqlcode: -373

sqlstate: 42623

SQL0374N LANGUAGE SQL 函數
“<function name>”的 CREATE
FUNCTION 陳述式未指定
“<clause>”子句，但是函數本體檢
查指出應該指定。

解說: 下列狀況可能出現這個錯誤。

函數本體出現下列狀況時，必須指定 NOT DETERMINISTIC：

- 呼叫的函數有 NOT DETERMINISTIC 性質。
- 存取特別暫存區。

LANGUAGE SQL 定義的函數本體有次選取，或它呼叫的函數可以讀取 sql 資料時，必須指定 READS SQL DATA。

LANGUAGE SQL 定義的函數本體呼叫的函數有 EXTERNAL ACTION 性質時，必須指定 EXTERNAL ACTION。

無法處理該陳述式。

使用者回應: 指定子句或變更函數本體。

sqlcode: -374

sqlstate: 428C2

**SQL0385W SQL 常式中對 SQLSTATE 或
SQLCODE 變數的指定可能會被改
寫，而且不會啟動任何 handler。**

解說: SQL 常式中至少包括了一個指定值給 SQLSTATE 或 SQLCODE 特殊變數的陳述式。SQL 常式中的 SQL 陳述式處理程序將值指定給這些變數，因此被指定的值可能會因 SQL 陳述式處理而被改寫。而且，指定值給 SQLSTATE 特殊變數並不會啟動任何 handler。

已順利處理常式定義。

使用者回應: 不需要任何動作。請除去所有對 SQLSTATE 或 SQLCODE 特殊變數的指定，以避免出現警告訊息。

sqlcode: +385

sqlstate: 01643

**SQL0388N “<function name>”函數的
CREATE CAST 陳述式中的來源
“<source data type name>”和
目標 “<target-data-type-name>”
都是內建類型，或二者的類型相同。**

解說: 其中必須有一個是使用者定義的類型。來源類型和目標類型的資料類型不能相同。

無法處理該陳述式。

使用者回應: 變更來源或目標資料類型。

sqlcode: -388

sqlstate: 428DF

SQL0389N CREATE CAST 陳述式中識別的特定函數案例 “<specific name>”，有多個參數、參數不符合來源資料類型、或傳回的資料類型不符合目標。

解說： 強制轉型函數必須

- 只有一個參數
- 參數資料類型必須與來源資料類型相同
- 結果資料類型必須與目標資料類型相同

無法處理該陳述式。

使用者回應： 選擇別的函數案例、變更來源資料類型、或變更目標資料類型。

sqlcode: -389

sqlstate: 428DG

SQL0390N 在其所使用的環境中，將函數 “<function-name>” 解析為特定函數 “<specific-name>” 是無效的。

解說： 特定函數在環境定義中使用的函數無效。如果 “<specific-name>” 是空字串，就會將函數解析為 “<function-name>” 所識別的內建函數。可能有以下幾種狀況：

- 特定函數是個只需要一個純量、直欄或橫列函數的表格函數 (例如，建立來源純量函數)。
- 特定函數是個只需要一個表格函數的純量、直欄或橫列函數 (例如在查詢的 FROM 子句中)。
- 特定函數是個只需要一個純量或直欄函數的橫列函數。

無法處理該陳述式。

使用者回應： 檢查函數名稱和引數是否指定正確、現行路徑是否包含正確函數的定義綱目。可能需要變更函數名稱、現行路徑 (使用 SET CURRENT FUNCTION PATH 或 FUNCPATH 連結選項)、或變更使用此函數的環境定義。

sqlcode: -390

sqlstate: 42887

SQL0400 - SQL0499

SQL0391N 以橫列為基礎的函數 “<function_name>” 無效。

解說： 下列一個原因，導致陳述式無法使用以橫列為基礎的函數 “<function_name>”：

- 選取列示不含 GROUP BY 或 HAVING 子句使用的此函數。
- 陳述式的遞迴性質，導致環境定義無法使用此函數。
- 核對限制無法使用此函數。
- 此函數無法在產生直欄中使用。
- 指定 WITH CHECK OPTION 子句的概略表定義，或指定 WITH CHECK OPTION 子句的概略表的相依概略表，無法使用此函數。
- 函數的引數無法分辨基本表格橫列。包含外部結合結果直欄 (NULL 可幾產生橫列)。
- 抄寫的摘要表格橫列，不能使用此函數。

無法處理該陳述式。

使用者回應： 從不接受此項的環境定義中除去 “<function_name>”。

sqlcode: -391

sqlstate: 42881

SQL0392N 提供給游標 “<cursor>” 的 SQLDA 已從先前的提取變更了。

解說： 此應用程式是用 DB2 規則 來執行的，而且它要求要將 LOB 資料以一個 FETCH 陳述式中的 LOB 傳回，也要以另一個 FETCH 陳述式中的定位器傳回。不允許這種情況。

使用者回應： 無法執行陳述式。

請勿使用 **DB2 規則**，或是在連續提取之間的 SQLDA 中，將應用程式變更爲不要將資料類型碼由 LOB 變更爲定位器 (或是相反)。

sqlcode: -392

sqlstate: 42855

SQL0401N 作業 “<operator>” 的運算元的資料類型不相容。

解說： SQL 陳述式內出現的作業 “<operator>” 同時具有數字和非數字運算元，或者作業的運算元不相容。

聯合系統使用者： 這種資料類型違規可能在 資料來源 或 聯合伺服器 中。

有些資料來源不會提供適當的值給 “<operator>”。在這些狀況下，訊息符記的格式如下：“<data source>:UNKNOWN”，表示指定之資料來源的實際值未知。

無法處理該陳述式。

使用者回應： 請檢查所有運算元資料類型，確定它們與陳述式的用法相當且相容。

如果所有 SQL 陳述式運算元是正確的，而且正在存取概略表，則請檢查所有概略表運算元的資料類型。

聯合系統使用者： 如果原因不詳，請從使要求失敗的 資料來源 中找出問題 (請參閱 *問題判斷手冊*，取得如何識別失敗資料來源的程序)，並且檢查該 資料來源 的資料類型限制。

sqlcode: -401

sqlstate: 42818

SQL0402N 算術函數或作業 “<operator>” 的運算元，其資料類型不是數字。

解說： 您對算術函數或運算子 “<operator>” 指定了非數字運算元。

無法處理該陳述式。

使用者回應： 請更正 SQL 陳述式語法，使所有指定的函數或運算子運算元均為數字。

聯合系統使用者： 如果原因不詳，請從使要求失敗的 資料來源 中找出問題 (請參閱 *問題判斷手冊*，取得如何識別失敗資料來源的程序)，並且檢查引用於該 資料來源 的運算子。

sqlcode: -402

sqlstate: 42819

SQL0403W 新定義的別名 “<name>” 解析為目前未定義的物件 “<name2>”。

解說： 別名 <name> 已定義於：

- 資料庫中目前未定義的表格或概略表上
- 另一個依附於資料庫中未定義表格或概略表的別名上。

物件 <name2> 是未定義的物件。任何 SQL 陳述式 (CREATE ALIAS 以外的) 可以成功使用新近建立的別名之前，必須先有此物件存在。已建立所指定的別名 <name>。

就建立別名之意義而言，無作用的概略表被視為未定義的。

使用者回應： 請確定在 SQL 陳述式 (CREATE ALIAS 以外的) 中使用新近建立的別名之前，已先定義未定義的物件 <name2>。

sqlcode: +403

sqlstate: 01522

SQL0404N 對直欄 “<name>” 而言，UPDATE 或 INSERT 陳述式中的字串太長。

解說： INSERT 或 UPDATE 陳述式指定了一個值，它比指示的直欄中可以儲存的最大長度字串還要長。

無法處理該陳述式。

註： SQLCA 中，可能會也可能不會傳回 “<name>”，需視 INSERT 或 UPDATE 陳述式的語法而定。

使用者回應： 請檢查物件直欄的長度，並更正式或 SQL 陳述式，使插入或更新字串不超過最大長度。

sqlcode: -404

sqlstate: 22001

如果 “<name>” 的值形式為 “TBSPACEID=n1, TABLEID=n2, COLNO=n3”，則當錯誤發出時，無法使用 SQL 陳述式中的直欄名稱。所提供的值會識別表格空間、表格及不允許使用 NULL 值的基本表格的直欄號碼。

聯合系統使用者：聯合伺服器 或 資料來源 可以偵測到這種狀況。有些 資料來源 不會提供適當的值給 “<name>”。在這些狀況下，訊息符記的格式如下：“<data source>:UNKNOWN”，表示指定之資料來源的實際值未知。

無法處理該陳述式。

註： 在某些情況下，可能無法填入符記 “<name>” (SQLCA 的 sqlerrmc 欄位未填入)。

使用者回應： 檢查物件表格定義後，更正 SQL 陳述式，以決定表格的哪一直欄有 NOT NULL 屬性而無 WITH DEFAULT 屬性。

如果 “<name>” 的值形式為 “TBSPACEID=n1, TABLEID=n2, COLNO=n3”，則您可使用下列查詢來決定表格名稱及直欄名稱：

```
SELECT C.TABSCHEMA, C.TABNAME, C.COLNAME
FROM SYSCAT.TABLES AS T, SYSCAT.COLUMNS AS C
WHERE T.TBSPACEID = n1
AND T.TABLEID = n2
AND C.COLNO = n3
AND C.TABSCHEMA = T.TABSCHEMA
AND C.TABNAME = T.TABNAME
```

這個查詢所識別的表格及直欄，可能就是 SQL 陳述式失敗之概略表的基本表格。

聯合系統使用者：如果原因不詳，請從使要求失敗的 資料來源 中找出問題 (請參閱問題判斷手冊，取得如何識別失敗資料來源的程序)，並且檢查該 資料來源 的物件定義。請記住，在資料來源之間，預設值 (NULL 及 NOT NULL) 不一定要相同。

sqlcode: -407

sqlstate: 23502

SQL0408N 值與其指定目標的資料類型不相容。
目標名稱為 “<name>”。

解說： 將被 SQL 陳述式指定給直欄、參數、SQL 變數或轉移變數之值的資料類型，與指定目標的宣告資料類型不相容。兩者必須都為：

- 數字
- 字元
- 圖形
- 日期或字元
- 時間或字元
- 時間戳記或字元
- 資料鏈結
- 相同的特殊類型
- 參照類型，其中值的目標類型是直欄目標類型的次類型。
- 相同的使用者定義的結構化類型。或者，此值的靜態類型必須是目標之靜態類型 (宣告類型) 的次類型。

無法處理該陳述式。

使用者回應： 請檢查陳述式及目標表格或概略表，以決定目標資料類型。請確定所指定的變數、表示式或文字值具備了對此指定目標的適當資料類型。

sqlcode: -408

sqlstate: 42821

SQL0409N COUNT 函數的運算元無效。

解說： 如 SQL 陳述式中所指定，COUNT 函數的運算元不符 SQL 語法的規則。只容許 COUNT(*) 及 COUNT(DISTINCT 直欄)。

無法處理該陳述式。

使用者回應： 請指定 COUNT(*) 或 COUNT(DISTINCT 直欄)。

註：此訊息僅適用於版本 2 之前的 DB2 版本。

sqlcode: -409

sqlstate: 42607

SQL0410N 浮點數字 “<literal>” 包含的字元超過 30 個。

解說： 指定的浮點數字長度超過 30 個字元，不包括前導 0。浮點數字的最大長度為 30 個字元。

無法處理該陳述式。

使用者回應： 請縮短指定的文字。

sqlcode: -410

sqlstate: 42820

SQL0412N 次查詢只容許一個直欄，但卻傳回多重直欄。

解說： 在 SQL 陳述式的環境定義中指定全選，但結果只能有一個直欄。

無法處理該陳述式。

使用者回應： 當只容許使用純量全選時，請僅指定一個直欄。

sqlcode: -412

sqlstate: 42823

SQL0413N 數字資料類型轉換期間發生溢位。

解說： SQL 陳述式處理期間，從一數字類型轉換到另一類型時，發生溢位狀況。數字轉換是根據 SQL 的標準規則執行的。

聯合系統使用者：數字轉換可發生在 聯合伺服器、資料來源 或兩者中。

無法處理該陳述式。沒有取回、更新或刪除任何資料。

使用者回應： 請檢查 SQL 陳述式的語法，決定錯誤的原因。如果問題與資料相關的，可能需要檢查錯誤發生時所處理的資料。

聯合系統使用者：如果原因不詳，請從使要求失敗的 資料來源 中找出問題 (請參閱問題判斷手冊，取得如何識別失敗資料來源的程序)，並且檢查該 資料來源 的資料範圍限制。

sqlcode: -413

sqlstate: 22003

SQL0415N 相關直欄的資料類型不相容於有設定運算子的全選，也不相容於全選或 INSERT 之 VALUES 子句的多列。

解說： 許多陳述式可能出現這種錯誤。

- 含設定運算子 (UNION, INTERSECT 或 EXCEPT) 的 SELECT 或 VALUES 陳述式。標示 SELECT 或 VALUES 陳述式不相容之次選取或全選的相關直欄。
- 插入多列的 INSERT 陳述式，可能出現這種錯誤。VALUES 子句指定列的相關直欄不相容。
- 多列使用 VALUES 子句之 SELECT 或 VALUES 陳述式中，可能會出現這種錯誤。VALUES 子句指定列的相關直欄不相容。

直欄不相容，有下列幾個原因：

- 兩直欄都不是字元
- 兩直欄都不是數字
- 兩直欄都不是日期
- 兩直欄都不是時間
- 兩直欄都不是時間戳記
- 兩直欄都不是圖形
- 兩直欄不是相同的使用者定義的特殊類型。

如果直欄的資料類型是字元、日期、時間或時間戳記，則對應直欄可為字串常數。

無法處理該陳述式。

使用者回應： 請更正 SELECT 陳述式中或 VALUES 子句中的表示式所使用的直欄名稱，以使所有對應直欄是相容的類型。

sqlcode: -415

sqlstate: 42825

SQL0416N 以 UNION ALL 以外的集合運算子連接的 SELECT 或 VALUES 陳述式中，不能指定比 254 個位元組更長的結果直欄。

解說： 以集合運算子連接的 SELECT 或 VALUES 陳述式之一指定一個結果直欄，該直欄比 254 個位元組更長。比 254 個位元組更長的 VARCHAR 或 VARGRAPHIC 結果直欄，只能與 UNION ALL 集合運算子一起使用。

無法處理該陳述式。

使用者回應： 使用 UNION ALL 運算子代替 UNION，或是從 SELECT 或 VALUES 陳述式中除去大於 254 個位元組的結果直欄。

sqlcode: -416

sqlstate: 42907

SQL0417N 要準備的陳述式字串，包含參數標記作為同一運算子的運算元。

解說： 指定為 PREPARE 或 EXECUTE IMMEDIATE 物件的陳述式字串，包含一個述詞或表示式，其中使用參數標記作為同一運算子的運算元而無 CAST 說明。例如：

? > ?

無法處理該陳述式。

使用者回應： 不支援此語法。請使用 CAST 說明，以提供資料類型給至少一個參數標記。

sqlcode: -417

sqlstate: 42609

SQL0418N 陳述式包含無效的參數標記用法。

解說： 不能使用非典型的參數標記：

- 用在 SELECT 列示中
- 用作日期時間算術運算的唯一引數
- 在某些情況下不能用作純量函數的唯一引數

絕對不能使用參數記號：

- 在不是備妥陳述式的陳述式中
- 在 CREATE VIEW 陳述式的全選中
- 在 CREATE TRIGGER 陳述式的觸發動作中
- 在 DB2 Query Patroller 所擷取的查詢中

無法處理該陳述式。

使用者回應： 請更正陳述式的語法。若不容許無類型的參數標記，則使用 CAST 說明，提供資料類型給參數標記。

sqlcode: -418

sqlstate: 42610

SQL0419N 十進位除法運算無效，因為結果會有負位數。

解說： 指定的十進位除法無效，因為它會產生負位數。

內部用來計算十進位除法結果之小數位數的公式為：

結果小數位數 = 31 - np + ns - ds

其中，np 是分子的精確度，ns 是分子的小數位數，ds 是分母的小數位數。

聯合系統使用者：十進位除法可能發生在 聯合伺服器、資料來源 或兩者。指定的十進位除法造成的小數位數在資料來源上無效。

無法處理該陳述式。

使用者回應： 請檢查並確定可能參與十進位除法的所有直欄的精確度和位數。請注意，整數或小整數值可能會轉換成小數，以進行此計算。

聯合系統使用者：如果原因不詳，請從使要求失敗的 資料來源 中找出問題 (請參閱問題判斷手冊，取得如何識別失敗資料來源的程序)，並且檢查該 資料來源 的資料範圍限制。

sqlcode: -419

sqlstate: 42911

SQL0420N 函數 “<function-name>” 的字串引數中發現無效的字元。

解說: 函數 “<function-name>” 有一字串引數包含了在數字 SQL 常數中無效的字元。可能因為使用 CAST 說明並以 “<function-name>” 作為目標資料類型，因而呼叫了此函數。SQL 陳述式中使用的函數或資料類型可能是 “<function-name>” 的同義詞。

如果 DECIMAL 函數中指定某個十進位字元，那麼就必須使用它取代預設的十進位字元。

使用者回應: 請確定正要轉換為數字類型的字串，僅包含在數字 SQL 常數中有效的字元，若已指定，請使用十進位字元。

sqlcode: -420

sqlstate: 22018

SQL0421N 集合運算子或 VALUES 子句的運算元沒有相同直欄數。

解說: 集合運算子（諸如 UNION、EXCEPT 或 INTERSECT）的運算元必須有相同的直欄數。VALUES 子句中的列必須有相同的直欄數。

無法處理該陳述式。

使用者回應: 請變更 SQL 陳述式，使每一運算元，或 VALUES 子句的每一列，都有確實相同的直欄數。

sqlcode: -421

sqlstate: 42826

SQL0423N LOB 定位器變數 “<variable-position>” 目前不代表任何值。

解說: 定位器變數有錯誤。或是因為沒指定 LOB 值給它，或是因為與變數關聯的定位器已被釋放。

如果提供 “<variable-position>”，它會在指定的一組變數中提出錯誤的變數順序位置。視偵測出錯誤的時間而定，資料庫管理程式可能無法決定 “<variable-position>”。

除了一般位置之外，“<variable-position>” 可能還有值 “function-name RETURNS”，代表函數名稱識別的使用者定義的函數，傳回錯誤的定位器值。

使用者回應: 請更正式，以使 SQL 陳述式中使用的 LOB 定位器變數在該陳述式執行前具有有效的 LOB 值。利用 SELECT INTO 陳述式、VALUES INTO 陳述式或 FETCH 陳述式，可將 LOB 值指定給定位器變數。

sqlcode: -423

sqlstate: 0F001

SQL0426N 對應用程式執行環境無效的動態執行。

解說: 在 CONNECT TYPE 2 環境或「分散式異動處理」(DTP) 環境（諸如 CICS）中的應用程式執行，嘗試執行 SQL 動態 COMMIT 陳述式。SQL 動態 COMMIT 陳述式不能在此環境下執行。

聯合系統使用者：SQL 動態 COMMIT 陳述式無法在透過階段作業期間執行。

使用者回應:

- 使用 DTP 環境提供的執行陳述式達成執行。例如，在 CICS 環境中，這將是 CICS SYNCPOINT 指令。
- 若在儲存程序中執行此陳述式，則請除去整個陳述式。

聯合系統使用者：請為 COMMIT 陳述式作註解，或將它編碼為靜態陳述式。然後重新提出您的程式。

sqlcode: -426

sqlstate: 2D528

SQL0427N 對應用程式執行環境無效的動態回轉。

解說: 在 CONNECT TYPE 2 環境或「分散式異動處理」(DTP) 環境（諸如 CICS）中的應用程式執行，嘗試執行 SQL 動態 ROLLBACK 陳述式。SQL 動態 ROLLBACK 陳述式不能在此環境下執行。

聯合系統使用者：SQL 動態 ROLLBACK 陳述式無法在透過階段作業期間執行。

使用者回應：

- 請使用 DTP 環境提供的回轉陳述式達成執行。例如，在 CICS 環境中，這將是 CICS SYNCPOINT ROLLBACK 指令。
- 若在儲存程序中執行此陳述式，則請除去整個陳述式。

聯合系統使用者：請為 ROLLBACK 陳述式作註解，或將它編碼為靜態陳述式。然後重新提出您的程式。

sqlcode: -427

sqlstate: 2D529

SQL0428N SQL 陳述式只能作為工作單元中的第一個陳述式。

解說：所發出的 SQL 陳述式必須要比其它起始工作單元的 SQL 陳述式先執行。以下為可能的狀況：

- SQL 陳述式必須是工作單元中的第一個，而已在工作單元內針對連接發出 SQL。
- SQL 陳述式必須是工作單元中的第一個，而 WITH HOLD 游標目前對連接呈開放狀態。

請注意，當陳述式為 DISCONNECT ALL 時，會使 DISCONNECT 指向所有連接，所以若有任何連接違反上述限制，要求就會失敗。

使用者回應：請在處理 SQL 陳述式前先發出 COMMIT 或 ROLLBACK，如果有任何 WITH HOLD 游標，必須將之關閉。如果陳述式為 SET INTEGRITY，請除去 COMMIT THRESHOLD 子句。

sqlcode: -428

sqlstate: 25001

SQL0429N 已超過並行 LOB 定位器的最大數目。

解說：DB2 可支援每一工作單元最高 32,000 個並行 LOB 定位器。

使用者回應：請修改程式，以使它需要較少的並行 LOB 定位器，然後再試一次。

sqlcode: -429

sqlstate: 54028

SQL0430N 使用者定義函數 “<function-name>” (特定名稱 “<specific-name>”) 已異常終止。

解說：所提到的 UDF 還在控制中時，發生異常終止。

使用者回應：需要更改 UDF。請與 UDF 的作者或您的資料庫管理者聯絡。在 UDF 更改之前，不應使用它。

sqlcode: -430

sqlstate: 38503

SQL0431N 使用者定義函數 “<function-names>” (特定名稱 “<specific-name>”) 已由使用者岔斷。

解說：所提到的 UDF 還在控制中時，發生使用者/從屬站岔斷。

使用者回應：這可能指示 UDF 中有某種問題，諸如無限迴路或等候。若問題持續存在（亦即，岔斷的需要導致相同的錯誤狀況），則與 UDF 的作者或您的資料庫管理者聯絡。在問題更改前，不應使用 UDF。

sqlcode: -431

sqlstate: 38504

SQL0432N 參數標記不能有使用者定義的類型名稱或參照目標類型名稱 “<udt-name>”。

解說：陳述式中有一參數標記，已根據所使用的環境定義，決定它有使用者定義的類型 “<udt-name>”，或是具有目標類型 “<udt-name>” 的參照類型。參數標記除非是指定的一部份（INSERT 的 VALUES 子

句或 UPDATE 的 SET 子句)，或因使用 CAST 規格明確地轉換為使用者定義的特殊資料類型或參照資料類型，否則不能以使用者定義的類型或參照類型來作為其資料類型。

無法處理該陳述式。

使用者回應： 針對參數標記，明確地轉換為使用者定義的特殊資料類型或參照資料類型。另一個方法，就是將使用者定義之特殊資料類型的直欄，轉換為其相對應的來源資料類型，或是將參照資料類型的直欄，轉換為其相對應的表示類型。

sqlcode: -432

sqlstate: 42841

SQL0433N 值 “<value>” 太長。

解說： 值 “<value>” 須由系統（內建）轉換或調整函數截斷；呼叫此函數的目的是以某種方式轉換該值。使用此值之處不允許截斷。

被轉換的值是下列之一：

- 使用者定義函數 (UDF) 的引數
- UPDATE 陳述式 SET 子句的輸入
- 正被插入表格中的值
- 在其他環境定義中的轉換或調整函數的輸入。
- 被遞迴參照的直欄，其資料類型和長度由遞迴的起始設定部份決定，且可能在遞迴的反覆部份增長。

陳述式失敗。

使用者回應： 如果 “<value>” 是 SQL 陳述式中的文字字串，那麼對它預定的用途而言是太長了。

如果 “<value>” 不是文字字串，則請檢查 SQL 陳述式，決定轉換發生的位置。可能是轉換的輸入太長，或是目標太短。

請更正問題並重新執行陳述式。

sqlcode: -433

sqlstate: 22001

SQL0434W 子句 “<clause>” 中不受支援的值已被值 “<value>” 置換。

解說： 指定給子句 “<clause>” 的值不受支援，而且已被所識別的受支援的值 “<value>” 置換。

使用者回應： 如果選取的值可接受，則不需要任何變更。否則，請指定對 “<clause>” 有效的值。

sqlcode: +434

sqlstate: 01608

SQL0435N 在函數 RAISE_ERROR 中指定了無效的 SQLSTATE “<sqlstate>”。

解說： RAISE_ERROR 函數中指定的 SQLSTATE，不符合應用程式定義之 SQLSTATE 的規則。

使用者回應： 請更正 RAISE_ERROR 函數中指定的 SQLSTATE。SQLSTATE 必須是恰好包含 5 個字元的字串。它必須是長度定義為 5 的 CHAR 類型，或是長度定義為 5 或更長的 VARCHAR 類型。SQLSTATE 值必須遵循應用程式定義的 SQLSTATE 規則如下：

- 每一字元必須來自數字（'0' 到 '9'），或是非特殊字元的大寫字母（'A' 到 'Z'）的集合
- SQLSTATE 類別（前兩個字元）不能為 '00'、'01' 或 '02'，因為這些不是錯誤類別。
- 如果 SQLSTATE 類別（前兩個字元）以字元 '0' 到 '6' 或 'A' 到 'H' 開始，那麼子類別（後三個字元）必須以 'I' 到 'Z' 之間的字元開始。
- 如果 SQLSTATE 類別（前兩個字元）以字元 '7'、'8'、'9' 或 'I' 到 'Z' 開始，則子類別（後三個字元）可以為 '0' 到 '9' 或 'A' 到 'Z' 的任一字元。

sqlcode: -435

sqlstate: 428B3

SQL0436N C 語言 NULL 終止的字串主變數中，缺少終止的 NULL 字元。

解說： C 程式設計語言中，輸入主變數碼的值在字串末尾需要一個 NULL 終止符號字元。

無法處理該陳述式。

使用者回應： 請確定輸入主變數的值是以 NULL 終止符號字元來終止。

sqlcode: -436

sqlstate: 22024

SQL0437W 這個複雜查詢的效能可能是次優的。原因碼：“<reason-code>”。

解說： 陳述式可能達成次優的效能，因為查詢的複雜性所需的資源無法取得，或是發生最佳化界限條件。以下為原因碼列示：

- 1 由於記憶體限制，已改變結合列舉方法
- 2 由於查詢複雜性，已改變結合列舉方法
- 3 最佳化程式成本下溢
- 4 最佳化程式成本溢位
- 5 查詢最佳化類別太低
- 6 最佳化程式忽略無效的統計

將會處理陳述式。

使用者回應： 請執行下列一項或多項：

- 在資料庫架構檔中增加陳述式資料堆 (stmtheap) 的大小。（原因碼 1）
- 將陳述式分解為較不複雜的 SQL 陳述式。（原因碼 1, 2, 3, 4）
- 確定述詞不會過度指定回答集合。（原因碼 3）
- 將現行查詢最佳化類別變更為較低的值（原因碼 1, 2, 4）
- 對查詢涉及的表格發出 Runstats （原因碼 3, 4）
- 將現行查詢的最佳化類別變更為較高的值（原因碼 5）

- 重新發出在查詢及其對應的索引中相關表格的 RUNSTATS，也就是使用 AND INDEXES ALL 子句，好讓該表格與索引統計一致（原因碼 6）

sqlcode: +437

sqlstate: 01602

SQL0438N 應用程式引起的錯誤，診斷文字為：“<text>”。

解說： 由於執行觸發函式中的 RAISE_ERROR 函數或 SIGNAL SQLSTATE 陳述式，而發生這個錯誤。

使用者回應： 請參閱應用程式文件。

sqlcode: -438

sqlstate: application-defined

SQL0439N 使用者定義的函數“<function-name>”是以函數“<source-function>”來間接執行的，最後導致錯誤“<sqlcode>”。

解說： 使用者的陳述式中參照了函數“<function-name>”。然而，由於此函數定義中使用 SOURCE 子句，結果函數“<source-function>”確實執行了該函數。（這可能是“<function-name>”到“<source-function>”的直接或間接定義路徑）。編譯時，“<source-function>”的囊封碼（當作函數使用的 DB2 程式碼）傳回由“<sqlcode>”所識別的錯誤。

使用者回應： 必須更加了解實際的錯誤情況後，才能採取更正動作。請查閱“<sqlcode>”的解釋。如果“<source-function>”是內建函數，則“<sqlcode>”應可指出問題，就像使用者陳述式中直接參照內建函數的情形一樣。如果“<source-function>”是使用者定義的函數，訊息很可能會指出引數之一的問題，或函數結果的問題。

請更正問題並再試一次。

sqlcode: -439

sqlstate: 428A0

SQL0440N 函數路徑中找不到名稱為 “<function-name>” 且有相容引數的函數。

解說： 參照函數 “<function-name>” (“<function-name>” 可在其中參照方法) 而資料庫管理程式卻找不到可用來執行參照動作的函數或方法，即發生這種情況。會發生此種情況的原因有數個：

- 未正確指定 “<function-name>”，或是資料庫中無此函數存在。
- 進行限定元參照，但未正確指定限定元。
- 使用者函數路徑未包含所要的函數或方法所屬的綱目，因而使用了不合格的參照。
- 包括錯誤的引數數目。
- 雖然包括正確數目的引數，但是有一個或多個引數的資料類型不正確。
- 函數在資料庫中的建立時間戳記，不早於連結資料包的時間（適用於靜態陳述式）。
- 找不到與 UPDATE 陳述式中使用之屬性指定相對應的 mutator 方法。新值的資料類型與屬性資料類型不同，也無法提升至該屬性資料類型。

使用者回應： 請更改問題，然後重試一次。此事可能涉及目錄存取、陳述式的變更、新函數的新增，及／或函數路徑的變更。

sqlcode: -440

sqlstate: 42884

SQL0441N 在函數 “<function-name>” 上使用關鍵字 DISTINCT 或 ALL 是無效的。

解說： 有下列幾種可能的原因：

- 參照函數 “<function-name>” 時，在括弧內偵測到關鍵字 DISTINCT 或 ALL，但函數已被解析為純量函數。關鍵字 DISTINCT 或 ALL 和純量函數一起使用是無效的。
- 在直欄函數中使用了關鍵字 DISTINCT，但不支援。這些函數包括

COVARIANCE、CORRELATION 及線性迴歸函數 (以 REGR 開頭的函數)。

- 所預期的函數是一個可支援關鍵字 ALL 或 DISTINCT 的直欄函數，但是其所解析出來的函數不是一個直欄函數。

使用者回應：

- 若是使用純量函數，則請除去關鍵字 DISTINCT 或 ALL。它對純量函數是無效的。
- 如果該函數不是可支援 DISTINCT 或 ALL 關鍵字的直欄函數，請將該關鍵字除去。
- 若是使用直欄函數，則是函數解析有問題。請檢查函數路徑，確定所要的函數是否在架構之一中，也請檢查 SYSFUNCTIONS 目錄，了解函數名稱的拼寫及參數的數目和類型。

請更正錯誤並再試一次。

sqlcode: -441

sqlstate: 42601

SQL0442N 參照常式 “<routine-name>” 時發生錯誤。已超出可容許引數的最大數目 (90)。

解說： 參照常式 “<routine-name>” 時，指定太多引數。最大允許值為 90。

使用者回應： 請更正陳述式，確定使用正確的引數數目，然後再試一次。

sqlcode: -442

sqlstate: 54023

SQL0443N 常式 “<routine-name>” (特定名稱 “<specific-name>”) 傳回錯誤 SQLSTATE，診斷文字為 “<text>”。

解說： 常式 “<routine-name>” (特定名稱 “<specific-name>”) 將格式為 38xxx 的 SQLSTATE，連同訊息文字 “<text>”，傳回給 DB2。該常式可能是使用者定義的函數或使用者定義的方法。

使用者回應： 使用者必須瞭解錯誤的含意。請聯絡

「資料庫管理員」或該常式的作者。

由 IBM 提供的函數在 SYSPFN 架構中偵測到的錯誤，全部傳回 SQLSTATE 38552。訊息的訊息本文部份其格式是：

SYSPFN:nn

其中，nn 是原因碼，它表示：

- 01 數值超出範圍
- 02 以零作除數
- 03 算術溢位或小數或負指數溢位
- 04 日期格式無效
- 05 時間格式無效
- 06 時間戳記格式無效
- 07 時間戳記期間的字元表示法無效
- 08 無效的間隔類型（必須是 1、2、4、8、16、32、64、128、256 之一）
- 09 字串太長
- 10 字串函數中的長度或位置超出範圍
- 11 浮點數的字元表示法無效

sqlcode: -443

sqlstate : 38xxx (常式傳回的 SQLSTATE)。

SQL0444N 常式 “<routine-name>” (特定名稱 “<specific-name>”) 是以檔案庫或路徑 “<library-or-path>”、函數 “<function-code-id>” 中的程式碼來實施，但卻無法存取該程式碼。原因碼：“<code>”。

解說：DBMS 嘗試存取實施常式 “<routine-name>” (特定名稱 “<specific-name>”) 的程式碼主體，但是由於原因碼 “<code>” 所說明的原因，所以無法加以存取（原因碼列示如下）。實施常式的檔案係由 “<library-or-path>” 所識別，而函數則由 “<function-code-id>” 所識別。

（請注意，由於可提供之符記總長度有限制，最後這兩個符記可能會被截斷。如果發生這個情況，則可能需要存取型錄中的常式定義，以便決定定義給常式的完整檔案庫或路徑及函數碼 ID。）

使用者回應：原因碼有：

- 1 路徑名稱 “<library-or-path>” 比最大值（255 個位元組）更長。可能需要變更常式定義以指定較短的路徑，或是 DB2 案例路徑名稱太長。請查看目錄定義，確定是哪種情況。可能需要將函數主體移到一個路徑名稱較短的目錄中。
- 2 無法從 DB2 取回 DB2 表格空間案例路徑名稱。請連絡系統管理者。
- 3 找不到路徑 “<library-or-path>”。請聯絡常式建立者或您的資料庫管理員。常式定義或常式本身的位置需要更正。
- 4 找不到 “<library-or-path>” 中的檔案。請聯絡常式建立者或您的資料庫管理員。常式定義或常式位置可能需要更正，或者常式可能需要重新鏈結。

在 OS/2 中，如果 UDF DLL 名稱比格式 (8.3) 長，就會出現這個原因碼。例如，“abcdefgh99.dll” 這個名稱的格式為 (10.3)，就會導致此訊息及原因碼 4。解決的方法就是將名稱變更為可接受的形式，例如：“abcdef99.dll”。

除了上述狀況，如果常式需要共用檔案庫或 DLL，而卻找不到共用檔案庫（使用 UNIX 型系統之 LIBPATH 環境變數或 INTEL 系統之 PATH 環境變數中所指定的目錄連接），這個原因碼也可能產生。產生這個原因碼，可能涉及其他間接層次。例如，找到常式主體 X，也找到共用檔案庫 Y，但是找不到 Y 需要的 Z，SQL0444N 就會出現原因碼 4。

- 5 沒有足夠的記憶體可載入包含函數的檔案庫，或者有一或數個符號無法解析。請聯絡常式建立者或您的資料庫管理員，確定已正確鏈結檔案庫。所有要解析參考符號

(例如：外部函數)的必要檔案庫，都必須是可用的。如果判斷出缺少記憶體，可能就需要變更系統架構，以使 DB2 有更多記憶體可用。

- 6 指名的模組中找不到函數
"`<function-code-id>`"。請聯絡常式建立者或您的資料庫管理員。常式定義或函數本身需要更正。
- 7 提供作為函數名稱 ("`<function-code-id>`") 的符號，不是指名的檔案庫中有效函數的名稱。請聯絡常式建立者或您的資料庫管理員。常式定義或函數本身需要更正。
- 8 「載入」系統函數失敗，由於上述之外的原因。可能是模組完全未鏈結，或是未正確鏈結。
- 9 沒有足夠的記憶體可解析
"`<function-code-id>`" 中識別的檔案庫內的函數名稱 "`<函數碼 ID>`"。請聯絡常式建立者或您的資料庫管理員，確定已正確鏈結包含該函數的檔案庫。可能需要變更系統架構以使 DB2 伺服器有更多記憶體可用。
- 10 「loadquery」系統呼叫失敗。此種情況只會發生在 UNIX 系統上，是沒有正確安裝資料庫管理程式本身的症狀。請聯絡系統管理者。
- 11 代理程式處理正在尋找特定的資料庫管理程式功能，它應該在 libdb2.a 檔案庫中，但是找不到它。此種情況只會發生在 UNIX 系統上，是沒有正確安裝資料庫管理程式的症狀。請聯絡系統管理者。
- 15 拒絕存取。以 Windows NT 環境而言，如果常式定義陳述式中的 EXTERNAL NAME 規格未指定完整路徑，或函數不存在 instance_name\function 目錄中，卻需要使用 PATH 環境變數來搜尋，就會發生此狀況。例如，如果 PATH 包含的 LAN 磁碟機在含有您的函數的目錄之前，而且 DB2 案例正在 SYSTEM 帳戶下執行的話，則可能產生這個原因碼。

其它： 發生無法識別的系統失效。請注意原因碼，並連絡系統管理者。

如果無法使用此訊息中的資訊來診斷錯誤，診斷日誌檔 db2diag.log 所包含的失效資訊可能可以幫您找出問題。可能需要系統管理者的協助。

聯合系統使用者：如果此使用者定義函數是一個函數模板 (因此不需有字碼常駐於 聯合伺服器 上)，您可以考慮修改 SQL 陳述式或統計值，以便在遠端資料來源上可以評估此函數。

sqlcode: -444

sqlstate: 42724

SQL0445W 值 "`<value>`" 已被截斷。

解說： 值 "`<value>`" 已被系統 (內建) 轉換或調整函數所截斷；呼叫此函數的目的是以某種方式轉換該值。這是警告情況。

正被轉換的值是常式 (使用者定義的函數 (UDF) 或方法) 的輸出，被轉換的原因是因為常式定義中指定了 CAST FROM，或因為 UDF 源自另一個函數而結果需要轉換。

使用者回應： 請確定輸出與預期的相同，而且截斷未造成任何非預期的後果。

sqlcode: +445

sqlstate: 01004

SQL0447W 陳述式包含過多涉及子句 "`<clause>`" 的說明。

解說： 陳述式中多次包括 "`<clause>`" 關鍵字。這是警告狀況。

使用者回應： 如果是刻意多次包括，或如確定沒有產生害處，則不需要任何應答。「害處」的類型，暗示可能包括，例如，省略某些其他所要的關鍵字。

sqlcode: +447

sqlstate: 01589

SQL0448N 定義常式 “<routine-name>” 時發生錯誤。已超出可容許參數的最大數目 (對使用者定義的函數與方法而言，這個數目為 90，對儲存程序而言，則為 32767)。

解說： 定義常式 “<routine-name>” 時，指定了太多參數。常式定義陳述式可能是 CREATE FUNCTION、CREATE PROCEDURE、CREATE TYPE (方法定義) 或 ALTER TYPE (方法定義)。

使用者回應： 請將陳述式變更為包括較少參數。

sqlcode: -448

sqlstate: 54023

SQL0449N 定義常式 “<routine-name>” 的陳述式在 EXTERNAL NAME 子句中包含了無效格式的檔案庫/函數識別。

解說： 在使用者定義函數 (UDF)、使用者定義方法或儲存程序 “<routine-name>” 之 CREATE 陳述式的 EXTERNAL NAME 子句中，找到錯誤。檔案庫/函數識別的規則如下：

名稱採用格式 '<a>!' 或 '<a>'。單引號之內不允許任何空白。<a> 是下列其中之一：

- 檔案的完整路徑識別 (例如，在 AIX 上為 /u/slick/udfs/math，在 OS/2 上為 d:\myfunc\math)
- 檔案名稱 (例如 math)，假設是在 sqllib 目錄中的 'function' 目錄下。

如果省略 ，預設值為鏈結指名檔案時定義的登入點。如果 存在，它會識別在 <a> 中將被呼叫為常式主體的進入點 (函數)。

使用者回應： 請更正問題並再試一次。可能的原因是包括空白，或有 “!” 位於名稱的起點或結尾。

sqlcode: -449

sqlstate: 42878

SQL0450N 常式 “<routine-name>” (特定名稱 “<specific-name>”) 產生的結果值、SQLSTATE 值、訊息文字或 scratchpad 太長。

解說： 常式 “<routine-name>” (特定名稱 “<specific-name>”) 傳回時，DB2 偵測到所傳回的位元組比配置給下列其中一項的多：

- 結果值 (根據常式定義)。有下幾種可能的原因：
 - 移動太多位元組到結果緩衝區中。
 - 資料類型是必須以 null 為界限的資料值 (如 VARCHAR(n))，但定界限的 null 不在所定義大小的範圍內。
 - DB2 預期在此值之前有二位元組或四位元組長度的值，但此長度超過所定義的結果大小。
 - 常式傳回 LOB 定位器，而與此定位器相關的 LOB 值的長度超過所定義的結果大小。

「常式」中的結果引數定義必須符合資料類型的需要。相關資訊，請參閱 *Application Development Guide*。

- SQLSTATE 值 (6 位元組，包括空終止字元在內)。
- 訊息本文 (71 位元組，包括空終止符在內)。
- scratchpad 內容 (CREATE FUNCTION 上所宣告的長度)。

不允許這種情況。

如果常式變更了 scratchpad 的長度欄位，也會傳回這個錯誤。

使用者回應： 請聯絡「資料庫管理員」或該常式的作者。

sqlcode: -450

sqlstate: 39501

SQL0451N 在定義常式 “<routine-name>” 的陳述式中， “<data-item>” 定義包含的資料類型 “<type>” 不適用於以給定語言撰寫的非來源常式。

解說： 定義常式 “<routine-name>” 之陳述式的 “<data-item>” 部份有錯誤。使用者陳述式包含了無效類型 “<type>”，或它包含的使用者定義類型 (UDT) 所根據的類型 “<type>” 無效。常式定義可能是 CREATE FUNCTION、CREATE PROCEDURE、CREATE TYPE (方法定義) 或 ALTER TYPE (方法定義)。

“<data-item>” 是識別陳述式中問題區域的符記。例如，“PARAMETER 2” 或 “RETURNS” 或 “CAST FROM”。

使用者回應： 請決定發生哪種情況，並採取更正動作。可能的更正動作包括：

- 將常式定義變更為受支援的類型，例如將 DECIMAL 變更為 FLOAT。如此可能涉及常式主體本身的變更，也可能在使用常式時涉及強制轉型函數的使用。
- 建立新的（有適當基礎的）使用者定義類型，或變更現存 UDT 的定義。

sqlcode: -451

sqlstate: 42815

SQL0452N 無法存取主變數 “<variable-position>” 參照的檔案。原因碼：“<reason-code>”。

解說： 嘗試存取或正在存取「第 n 個」主變數參照的檔案時（其中，n = “<variable-position>”），發生錯誤，如 “<reason-code>” 所指出的原因。如果不能決定主變數的位置，則 “<variable-position>” 設定為 0。可能的原因碼如下：

- 01 - 檔案名稱長度無效，或檔案名稱及／或路徑格式無效。
- 02 - 檔案選項無效。它必須有下列值之一：
 - SQL_FILE_READ - 從現存檔案讀取
 - SQL_FILE_CREATE - 建立新檔案以供寫入
 - SQL_FILE_OVERWRITE - 覆蓋現存檔案。

SQL_FILE_APPEND - 若檔案不存在，則建立檔案。
- 附加到現存檔案。
若檔案不存在，則建立檔案。

- 03 - 找不到檔案。
- 04 - 被指定 SQL_FILE_CREATE 選項的檔案，與一現存檔案的名稱相同。
- 05 - 存取檔案被拒絕。使用者沒有開啓檔案的許可。
- 06 - 存取檔案被拒絕。您以不相容的模式使用檔案。要寫入的檔案是以專用模式開啓的。
- 07 - 寫入檔案時，發生磁碟已滿。
- 08 - 讀取檔案時，發生非預期的檔案結束。
- 09 - 存取檔案時，發生媒體錯誤。
- 10 - 讀取檔案時，發生不完整的或無效的多位元組字元。
- 11 - 從檔案字碼頁轉換為應用程式的圖形字元字碼頁時，發生錯誤。

使用者回應：

如為原因碼 01，請更正檔案名稱長度、檔案名稱及／或路徑。

如為原因碼 02，請指定有效的檔案選項。

如為原因碼 03，請於嘗試存取檔案前，確定指定的檔案已存在。

如為原因碼 04，如果是不再需要的檔案，請刪除它；或指定一個目前不存在的檔案名稱。

如為原因碼 05，請確定使用者可以存取檔案（變更檔案許可）。

如為原因碼 06，請使用另一不同的檔案，或如必須存取該檔案時，則請修改應用程式，確定不會並行存取檔案。

如為原因碼 07，請刪除不必要的檔案以釋放磁碟空間，或指定常駐在另一個具有足夠磁碟空間的磁碟機／檔案系統上的檔案。同時，也請確定尚未達到作業系統或使用者檔案的大小限制。如果您的應用程式字碼頁使用多位元組編碼架構，則有可能只寫

入最後一個字元的一部份，請確定檔案僅包含形式完整的字元。

如為原因碼 08，若檔案要用於輸入，請確定勿在已讀取整個檔案前修改檔案。

如為原因碼 09，請更正檔案常駐之媒體上的所有錯誤。

如為原因碼 10，請確定檔案包含以應用程式字碼頁為基礎的有效多位元組字元，或在與檔案的內容相同的字碼頁下執行時，提出要求。

如為原因碼 11，請確定已安裝檔案字碼頁（例如日文 EUC）和應用程式圖形字碼頁（例如 UCS-2）之間的字元轉換支援。

sqlcode: -452

sqlstate: 428A1

SQL0453N 定義常式 “<routine-name>” 之陳述式中的 RETURNS 子句有問題產生。

解說: 找到一個將常式 “<routine-name>” 的結果強制轉型的問題。CAST FROM 資料類型無法轉換為 RETURNS 資料類型，但是應該可以。請參閱 *SQL Reference*，以了解關於資料類型間轉換的明細。

使用者回應: 變更 RETURNS 或者 CAST FROM 子句，以使 CAST FROM 資料類型可轉換為 RETURNS 資料類型。

sqlcode: -453

sqlstate: 42880

SQL0454N 常式 “<routine-name>” 定義中所提供的標記與綱目中現有或同類型的某個常式的標記相符。

解說: 函數標記是由函數名稱、定義給該函數的參數數目、及參數類型的已排序列示（不論是哪種類型的參數）所組成。

方法標記是由方法名稱、方法的主旨類型、定義給該方法的參數數目、及參數類型的已排序列示（不論是哪種類型的參數）所組成。

程式標記的組成是程序名稱，及程序所定義的參數數目（不考慮資料類型）。

在此情況下，可能是：

- 綱目中已有一個函數或程序 (“<routine-name>”)，其標記與將建立的函數或程序相同。
- 該主旨類型已有一個方法 (“<routine-name>”)，其標記與將新增的方法規格或將建立的方法主體相同。

無法處理該陳述式。

使用者回應: 請判斷現存的常式是否已提供所要的功能。如果沒有，就必須要變更常式的標記，例如用變更常式名稱的方式。

sqlcode: -454

sqlstate: 42723

SQL0455N 在常式 “<routine-name>” 中，提供給 SPECIFIC 名稱的綱目名稱 “<schema-name1>” 不符合常式的綱目名稱 “<schema-name2>”。

解說: 如果 SPECIFIC 名稱被指定為兩部份名稱，則 “<schema-name1>” 部份必須與 “<routine-name>” 的 “<schema-name2>” 部份相同。請注意，“<routine-name>” 的 “<schema-name2>” 部份可能已直接指定，或可能已被預設為陳述式的授權 ID。如果此常式是一個方法，則 “<schema-name>” 會參照該方法的主旨類型的綱目名稱。

使用者回應: 請更正陳述式，然後再試一次。

sqlcode: -455

sqlstate: 42882

SQL0456N 在常式 “<routine-name>” 的定義中，SPECIFIC 名稱 “<specific-name>” 已存在於綱目內。

解說: 使用者已在常式 “<routine-name>” 的定義中提供了一個明確的 SPECIFIC 名稱 “<specific-name>”，但是這個名稱已存在，並作為綱目中函數、方法或程序的 SPECIFIC 名稱。

使用者回應: 請選擇一個新的 SPECIFIC 名稱，然後再試一次。

sqlcode: -456

sqlstate: 42710

SQL0457N 函數、方法、使用者定義資料類型或結構化資料類型屬性不能稱為 "**<name>**"，因為它已保留給系統使用。

解說: 無法建立使用者定義函數、方法、使用者定義資料類型或結構化資料類型，因為指定名稱已保留給系統使用。下列名稱不適用於函數名稱、特殊類型名稱、結構化類型名稱或屬性名稱：

"=", "<", ">", ">=", "<=", "&=", "&>", "&<", "!=", "!>", "!<", "<>", SOME, ANY, ALL, NOT, AND, OR, BETWEEN, NULL, LIKE, EXISTS, IN, UNIQUE, OVERLAPS, SIMILAR, 和 MATCH。

使用者回應: 請為函數、方法、使用者定義資料類型或結構化資料類型屬性選取一個未保留給系統使用的名稱。

sqlcode: -457

sqlstate: 42939

SQL0458N 用標記參照常式 "**<routine-name>**" 時，找不到相符的常式。

解說: 用標記參照函數、方法或儲存程序 "**<routine-name>**" 時，找不到相符的函數、方法或儲存程序。

如果所使用的是可以接受參數的資料類型，那麼類型參數可以不使用。例如對 CHAR(12) 而言，您可以指定參數 (CHAR(12)，或是省略它 (CHAR()))。如果指定參數，則 DBMS 將僅接受資料類型「及」資料類型參數的完全符合者。如果省略參數，則 DBMS 將僅接受資料類型的完全符合者。CHAR() 語法提供一種方式來告訴 DBMS，當尋找相符的函數時，可忽略資料類型參數。

也請注意，在 DROP FUNCTION/PROCEDURE 和 COMMENT ON FUNCTION/PROCEDURE 陳述式中，有不完整的參照符合陳述式權限 ID，在此綱目

上可找到問題。在 CREATE 函數的 SOURCE 子句中，限定元來自現行的函數路徑。此例中，整個路徑中沒有相符的函數。

函數不能從

COALESCE、NULLIF、NODENUMBER、PARTITION、RAISE_I、TYPE_NAME、TYPE_SCHEMA 或 VALUE 內建函數而來。

無法處理該陳述式。

使用者回應: 可能的應答包括：

- 變更函數路徑，以包括正確的架構。
- 從資料類型說明中除去參數。
- 使用 SPECIFIC 名稱來參照函數或程序，而不使用標記。

sqlcode: -458

sqlstate: 42883

SQL0461N 具有資料類型 "**<source-data-type>**" 的值，不能 CAST (強制轉型) 為類型 "**<target-data-type>**"。

解說: 陳述式包含 CAST，其第一個運算元的資料類型 "**<source-data-type>**" 要強制轉型為資料類型 "**<target-data-type>**"。此種轉換不受支援。

使用者回應: 請變更來源或目標的資料類型，以便可以支援轉換。關於預定的資料類型，它們記載於「SQL 參照」的文件中。對於涉及使用者定義特殊類型的轉換，轉換可在基本資料類型與使用者定義特殊類型間，或從可提升為基本資料類型的資料類型到使用者定義特殊類型。

sqlcode: -461

sqlstate: 42846

SQL0462W 常式 “<routine-name>” (特定名稱 “<specific-name>”) 傳回警告 SQLSTATE, 包含診斷文字 “<text>”。

解說: 常式 “<routine-name>” (特定名稱 “<specific-name>”) 將格式為 01Hxx 的 SQLSTATE 連同訊息文字 “<text>” 傳回給 DB2。

使用者回應: 使用者必須瞭解警告的含意。請聯絡資料庫管理員或該常式的作者。

sqlcode: +462

sqlstate: 01Hxx

SQL0463N 常式 “<routine-name>” (特定名稱 “<specific-name>”) 傳回無效的 SQLSTATE “<state>”, 包含診斷文字 “<text>”。

解說: 常式可傳回的有效 SQLSTATE 為 38xxx (錯誤)、38502 (錯誤) 及 01Hxx (警告)。此常式 “<routine-name>” (特定名稱 “<specific-name>”) 傳回無效的 SQLSTATE “<state>”, 包含訊息文字 “<text>”。常式有錯誤。

使用者回應: 需要更正常式。請聯絡資料庫管理員或該常式的作者。可從常式作者了解損壞的 SQLSTATE 的應用程式重要性。

sqlcode: -463

sqlstate: 39001

SQL0464W 程序 “<proc>” 傳回 “<num>” 個查詢結果集, 其數量超出了所定義的限制 “<integer>”。

解說: 已完成 proc 所指名的儲存程序。但是儲存程序已超出程序所能傳回之查詢結果集的已定義限制數量。

num 識別由儲存程序所傳回之查詢結果集的數量。

整數 識別儲存程序之查詢結果集的已定義限制數量。

只有第一個整數查詢結果集被傳回給發出 SQL CALL 陳述式的 SQL 程式。

可能的原因如下：儲存程序無法傳回 num 個結果集，因為從屬站強化了 DRDA 的限制。DRDA 從屬站是以 MAXRSLCNT DDM 字碼點來建立此限制。

使用者回應: SQL 陳述式已成功。SQLWARN9 欄位已設定為 'Z'。

sqlcode: +464

sqlstate: 0100E

SQL0465N 無法起始、起始設定限定模式處理，也無法與它通信。原因碼 “<code>”。

解說: 有一個與系統相關的問題，涉及隔離模式常式 (使用者定義函數或方法) 的執行。問題的確實性質由 “<code>” 所指示。這「不是」使用者問題。可能的原因碼是：

常式處理錯誤

- 21:** 未能起始設定內部資料或應用程式資料。
- 22:** 未能暫存訊號處理程式。
- 23:** 未能將 REQUEST QUEUE 的存取許可授與代理程式處理。
- 24:** 無法連接到常式處理「共用記憶體」。
- 25:** 未能開啓 REPLY QUEUE。
- 26:** 未能寫入 REPLY QUEUE。
- 27:** 未能建立 REQUEST QUEUE。
- 28:** 未能讀取 REQUEST QUEUE。
- 29:** 常式處理終止。
- 30:** 常式處理截獲 USER INTERRUPT 信號。
- 31:** 無法將常式模組卸載。
- 32:** 未能配置儲存體給模組載入／卸載中使用的控制區塊。
- 33:** 無法將 SIGINT 從代理程式程序傳送至常式處理。

- 34: 無法起始設定 OLE 檔案庫。
- 35: 無法起始設定「OLE DB 起始設定服務程式元件」。
- 40: 常式處理中發生內部錯誤。

代理程式處理錯誤

- 41: 無法產生常式處理。
- 42: 未能建立 REPLY QUEUE。
- 43: 未能讀取 REPLY QUEUE。
- 44: 未能 REQUEST QUEUE。
- 45: 未能寫入 REQUEST QUEUE。
- 47: 無法將 UDFP 共用記憶體集合的存取權授與常式處理。
- 48: 無法將 REPLY QUEUE 的存取權授與常式處理。
- 49: 未能配置儲存體給模組載入／卸載中使用的控制區塊。
- 50: 代理程式程序在執行常式碼或代理程式碼時終止。
- 51: 代理程式程序在執行非隔離常式碼時，截獲 USER INTERRUPT。
- 60: 常式處理中發生內部錯誤。

使用者回應: 請與資料庫管理者或系統管理者連絡。

sqlcode: -465

sqlstate: 58032

SQL0466W 程序 “<procedure-name>” 從儲存程序傳回 “<number-results>” 個結果集。

解說: 發出 CALL SQL 陳述式後傳回這個訊息。此訊息指出儲存程序 “<procedure-name>” 有 “<number-results>” 個相關的結果集。

陳述式順利完成。

使用者回應: 不需要任何動作。

sqlcode: +466

sqlstate: 0100C

SQL0467W 程序 “<procedure-name>” 包含另一個結果集。共有 “<number-results>” 個結果集。

解說: 關閉 CURSOR 後傳回這個訊息。這個訊息指出儲存程序 “<procedure-name>” 有另一個結果集存在，而且游標在下一個結果集上重新開啓。儲存程序共有 “<number-results>” 個結果集。

陳述式順利完成。

使用者回應: 不需要任何動作。提取動作可繼續到下一個結果集。

sqlcode: +467

sqlstate: 0100D

SQL0469N 對程序 “<procedure-name>” 中具有特定名稱 “<specific-name>” (參數號碼 “<number>”，名稱 “<parameter-name>”) 的參數而言，此參數模式 (IN、OUT 或 INOUT) 無效。

解說: 發生下列其中一種錯誤：

- 參數在 SQL 程序中被宣告為 OUT，而在程序主體中被當作輸入使用
- 參數在 SQL 程序中被宣告為 IN，而在程序主體中卻被修改了。

使用者回應: 請將參數屬性變更為 INOUT，或變更參數在程序中的使用。

sqlcode: -469

sqlstate: 42886

SQL0470N 使用者定義常式 “<routine-name>” (特定名稱 “<specific-name>”) 的引數 “<argument>” 具有一個 NULL 值而無法被傳遞。

解說: 常式具有 NULL 值的輸入引數但是其定義的參數樣式不傳遞 NULL 指示符，或此參數的資料類型不支援 NULL 值。

使用者回應: 如果要用 NULL 值來呼叫常式，請確定參數樣式和輸入類型可以接受 NULL 值。就函數而言，函數也可以用 “RETURNS NULL ON NULL INPUT” 來加以建立。

sqlcode: -470

sqlstate: 39004

SQL0471N 呼叫常式 “<name>” 失敗，因為 “<reason-code>”。

解說: 在 OS/390 伺服器的 DB2 Universal Database 上呼叫常式 “<name>”。由於 DB2 原因碼 “<reason-code>” 說明的狀況，常式呼叫失敗。

無法執行陳述式。說明錯誤的 DSNX9xx 訊息可能會顯示在 MVS 系統主控台上。

使用者回應: 請查閱 OS/390 伺服器的 DB2 Universal Database 文件，並更正 DB2 原因碼所說明的狀況。

sqlcode: -471

sqlstate: 55023

SQL0473N 不能建立與系統預先定義之類型相同名稱的使用者定義資料類型。

解說: 欲建立的資料類型名稱有一非限定元名稱，它與系統預定資料類型相同，或是 BOOLEAN。這是不容許的。新增定界符號並不能使名稱有效。

無法處理陳述式。

使用者回應: 請更正陳述式，使用另一個識別字。

sqlcode: -473

sqlstate: 42918

SQL0475N SOURCE 函數的結果類型 “<type-1>”，不能轉換為使用者定義函數 “<function-name>” 的 RETURNS 類型 “<type-2>”。

解說: 爲了讓原始的使用者定義函數 (UDF) 的 CREATE 有效，原始函數的結果類型 (“<type-1>”) 必須可以轉換為正在建立之函數的 RETURNS 類型 (“<type-2>”)。這些資料類型間，沒有受支援的轉換。請參閱 *SQL Reference*，以了解關於資料類型間轉換的明細。

使用者回應: 變更 RETURNS 資料類型或 SOURCE 函數識別，以便 SOURCE 函數的結果類型可轉換為 RETURNS 資料類型。

sqlcode: -475

sqlstate: 42866

SQL0476N 參照常式 “<function-name>” 時未使用標記，但此常式在其綱目中並不是唯一的。

解說: 雖然允許不使用標記來參照函數或儲存程序，但指名的函數或儲存程序 “<function-name>” 在其綱目中必須是唯一的，而該函數或儲存程序並非唯一的。如果此常式是一個方法，則允許不用標記參照，但是這個方法必須在該資料類型中是唯一的。

請注意，在 DROP FUNCTION/PROCEDURE 和 COMMENT ON FUNCTION/PROCEDURE 陳述式中，有一非限定元參照使用陳述式權限 ID，在此綱目上可找到問題。在 CREATE FUNCTION 的 SOURCE 子句中，限定元來自現行函數路徑。■ 此例中，路徑中包含此名稱之函數的第一個綱目，還有其他同樣名稱的函數。

聯合系統使用者：對 透通 階段作業而言，如果陳述式爲 CREATE FUNCTION MAPPING 陳述式，則此錯誤表示：嘗試建立從一個遠端函數到一個以上之本端函數的函數對映。

使用者回應: 以下列方式之一更正參照：

- 完成標記

- 使用所要之常式的 SPECIFIC 名稱
- 變更 SQL 路徑

然後再試一次。

sqlcode: -476

sqlstate: 42725

SQL0478N 不能捨棄物件類型 “<object-type1>”，因為有一個類型為 “<object-type2>” 的物件 “<object-name>” 與其相依。

解說: 基本物件是一類型為 “<object-type1>” 的物件，您不能將其捨棄，因為有另一物件與其相依。類型 “<object-type2>” 的物件 (物件 “<object-name>” 是一範例) 定義一個限制從屬。

可能因為相依性是間接的。亦即，指名的物件依附於另一物件，而該物件依附於所要終止的物件。

例如：

- 函數 F1 源自函數 F2
- 表格 V1 是使用 F1 來定義
- 若嘗試捨棄 F2 將會失敗，因為 F1 與 F2 有直接相依關係，而 V1 與 F2 則有間接相依關係

使用者回應: 不捨棄這個物件，或是先捨棄相依物件。

sqlcode: -478

sqlstate: 42893

SQL0480N 尚未呼叫程序 “<procedure-name>”。

解說: 在應用程式處理中尚未呼叫 ASSOCIATE LOCATORS 陳述式中所識別的程序，或是已呼叫程序，但在陳述式前有一個明確或隱含的確定動作產生。

使用者回應: 請更正陳述式，讓用來在 CALL 陳述式上指定程序名稱的確實語法與 ASSOCIATE LOCATORS 陳述式上的語法相同。如果使用不合格的名稱來 CALL 這個程序，則此包含一個部份的名

稱也必須用在其它的陳述式中。請重新發出陳述式。

sqlcode: -0480

sqlstate: 51030

SQL0481N GROUP BY 子句包含巢放在 “<element 2>” 中的 “<element 1>”。

解說: GROUP BY 子句不接受下列類型的巢狀：

- CUBE 在 CUBE、ROLLUP 或 GEL 中
- ROLLUP 在 CUBE、ROLLUP 或 GEL 中
- () 在 CUBE、ROLLUP 或 GEL 中
- GROUPING SET 在 GROUPING SET、CUBE、ROLLUP 或 GEL 中

其中 GEL 代表 GROUP BY 子句語法圖中的元素 grouping-expression-list。

在某些案例中，“---” 這個值會為 “<element 2>” 而顯示。此處的 “---” 代表 CUBE、ROLLUP、GROUPING SET 或 GEL。

無法處理該陳述式。

使用者回應: 修改 GROUP BY 子句，除去巢狀。

sqlcode: -481

sqlstate: 428B0

SQL0483N 在使用者定義函數 “<function-name>” 的 CREATE 陳述式中，參數的數目與 SOURCE 函數的參數數目不相符。

解說: 嘗試 CREATE 一個使用者定義函數 “<function-name>”，此函數源自另一個函數。識別出下列情況之一：

- SOURCE 子句使用一函數名稱 (輸入參數列示) 來識別來源函數，而列示中的類型數目與正要建立的函數的參數數目不同。
- SOURCE 子句使用不同的語法來識別來源函數，而該函數的類型數目與正要建立的函數的參數數目不同。

使用者回應: SOURCE 函數和正要建立的函數必須有相同的參數數目。必須變更 SOURCE 函數的識別，以便：

- 修改輸入參數列示
- 更正函數名稱或函數特定名稱，以識別正確的函數。

也有可能需要更正函數路徑，以便正確地決定函數。

sqlcode: -483

sqlstate: 42885

SQL0486N 目前僅內部支援 **BOOLEAN** 資料類型。

解說: 陳述式中有一個或多個資料類型為 **BOOLEAN**。DB2 的現行版本中不支援此種情況。

使用者回應: 請變更資料類型，然後重新提出陳述式。

sqlcode: -486

sqlstate: 42991

SQL0487N 常式 “<routine-name>” (特定名稱 “<specific-name>”) 試圖執行 SQL 陳述式。

解說: 用來實施常式主體的程式，不能用來執行 SQL 陳述式。此常式 “<routine-name>” (特定名稱 “<specific-name>”) 包含了 SQL 陳述式。

使用者回應: 請除去任何 SQL 陳述式，然後重新編譯程式。請查出可指定在定義常式之陳述式上的 SQL 層次。

sqlcode: -487

sqlstate: 38001

SQL0489N **SELECT** 或 **VALUES** 列示登錄中的函數 “<function-name>”，產生 **BOOLEAN** 結果。

解說: 函數 “<function-name>” 被定義作為述詞，卻傳回布林結果。此種結果在選取列示中無效。

無法處理該陳述式。

使用者回應: 請更正函數名稱或除去函數的使用。

sqlcode: -489

sqlstate: 42844

SQL0491N 常式 “<routine-name>” 的定義中必須具備 **RETURNS** 子句以及下列其中一項：**EXTERNAL** 子句 (搭配其它必要的關鍵字)、**RETURN** 陳述式或 **SOURCE** 子句。

解說: 常式 “<routine-name>” 的定義中缺少必要的子句。如果指定了 **EXTERNAL**，則下列幾項也必須指定：**LANGUAGE**、**PARAMETER STYLE**、**DETERMINISTIC** 或 **NOT DETERMINISTIC**、**NO SQL**、及 **EXTERNAL ACTION** 或 **NO EXTERNAL ACTION**。

使用者回應: 新增遺漏的子句，然後再試一次。

sqlcode: -491

sqlstate: 42601

SQL0492N 使用者定義函數 “<function-name>” 的 **CREATE** 中，參數號碼 “<number>” 有問題。可能涉及與 **SOURCE** 函數不相符的情況。

解說: 位於函數 “<function-name>” 的位置 “<number>” 的參數錯誤，因此無法執行 **CREATE**。位於原始函數的位置 “<number>” 的參數，不能轉換為正要建立之函數的對應參數。

使用者回應: 可能的更正包括：

- 識別另一不同的來源函數。
- 變更正要建立之函數的參數資料類型，以使來源函數的資料類型能轉換為此資料類型。

sqlcode: -492

sqlstate: 42879

SQL0493N 常式 “<routine-name>” (特定名稱 “<specific-name>”) 傳回的日期、時間或時間戳記值，在語法上或數值上無效。

解說： 使用者定義函數 (UDF) 或方法 “<routine-name>” (特定名稱 “<specific-name>”) 的主體傳回無效的日期、時間或時間戳記值。

語法無效的日期值範例為 '1994-12*25' : '*' 應該是 '.'。數字無效的時間值範例為 '11.71.22' : 小時中沒有第 71 分鐘。

使用者回應： 此常式需要修正。請聯絡您的 DBA 或該常式的作者。

sqlcode: -493

sqlstate: 22007

SQL0495N 在成本種類 “<cost-category>” 中的預估處理器耗費時間 “<estimate-amount1>” 處理器秒 (“<estimate-amount2>” 服務單元)，超出資源限制錯誤臨界值 “<limit-amount>” 服務單元。

解說：

動態 INSERT、UPDATE、DELETE 或 SELECT SQL 陳述式的準備的結果是成本估計值，而這個成本估計值超出了資源限制規格表格 (RLST) 中所指定的錯誤臨界值。

如果 DB2 的成本種類值是 “B”，也會發出此錯誤，而且 RLST 中 RLF_CATEGORY_B 直欄中所指定的預設動作將會發出錯誤。

estimate_amount1

如果是要執行已備妥的

INSERT、UPDATE、DELETE 或 SELECT 陳述式，就會估計成本 (以處理的秒數)。

estimate_amount2

如果是要執行已備妥的

INSERT、UPDATE、DELETE 或 SELECT 陳述式，就會估計成本 (以服務單元為單位)。

cost-category

此 SQL 陳述式的 DB2 成本種類。可能的值為 A 或 B。

limit-amount

指定於 RLST 的 RLFASUERR 直欄中的錯誤臨界值 (以服務程式單元)。

準備動態 INSERT、UPDATE、DELETE 或 SELECT 陳述式失敗。

使用者回應： 如果因為成本種類值為 “B”，而傳回此 SQLCODE，可能是該陳述式正在使用參數標記，或是沒有可供所參照之表格及直欄使用的部份統計值。請確定管理者已在所參照的表格上執行公用程式 RUNSTATS。也有可能是在執行陳述式時，將會呼叫 UDF，或者是已針對 INSERT、UPDATE 或 DELETE 陳述式，在所變更的表格上定義了觸發函式。請檢查此陳述式的 DSN_STATEMNT_TABLE 或 IFCID 22 記錄，以找出為何此 SQL 陳述式會放在成本種類 “B” 中的原因。如果無法變更程式，或如果取得統計值，請要求管理者將 RLST 中 RLF_CATEGORY_B 直欄中的值變更為 “Y”，以讓陳述式執行，或變更為 “W”，以傳回警告，而不要傳回錯誤。

如果是因為 SQL 陳述式耗費過多的處理器資源，而造成此警告，請嘗試重寫陳述式，使執行更有效率。另一個選項會要求管理者增加 RLST 中的錯誤臨界值。

sqlcode: -495

sqlstate: 57051

SQL0499N 已將 cursor “<cursor-name>” 指定給 “<procedure-name>” 程序的這個或另一個結果集。

解說： 嘗試將 CURSOR 指定給結果集，但 “<procedure-name>” 程序已配置了多個 CURSOR。

使用者回應： 判斷之前是否已將目標結果集指定給 CURSOR。如果已將多個 CURSOR 配置給 “<procedure-name>” 程序，則請確定只有一個 CURSOR 是用來處理儲存程序的結果集。

sqlcode: -499

sqlstate: 24516

SQL0500 - SQL0599

SQL0501N 在 **FETCH** 或 **CLOSE** 陳述式中指定的 **CURSOR** 沒有開啓。

解說: 程式嘗試：(1) 使用游標來 **FETCH**，或 (2) 在指定的游標未開啓時 **CLOSE** 這個游標。

無法處理該陳述式。

使用者回應: 請檢查先前的訊息 (SQLCODE)，可能是它關閉了游標。請注意，關閉 **CURSOR** 後，任何提取或關閉 **CURSOR** 的陳述式，都會收到 SQLCODE -501。

若先前從未發出 SQLCODE，則請更正應用程式，確保在執行 **FETCH** 或 **CLOSE** 陳述式時，**CURSOR** 是開啓的。

sqlcode: -501

sqlstate: 24501

SQL0502N 在 **OPEN** 陳述式中指定的 **CURSOR** 已經開啓。

解說: 程式嘗試對已開啓的 **CURSOR** 執行 **OPEN** 陳述式。

無法處理該陳述式。**CURSOR** 未變更。

使用者回應: 請更正應用程式，確保應用程式不會嘗試對已經開啓的 **CURSOR** 執行 **OPEN** 陳述式。

sqlcode: -502

sqlstate: 24502

SQL0503N 無法更新直欄，因為 **CURSOR** 之 **SELECT** 陳述式的 **FOR UPDATE** 子句中未加以識別它。

解說: 程式嘗試使用 **CURSOR** 更新表格直欄中的值，而 **CURSOR** 宣告或備妥的 **SELECT** 陳述式中，**FOR UPDATE** 子句中並未識別該表格直欄。

任何欲更新的直欄，必須是 **CURSOR** 宣告的 **FOR UPDATE** 子句中識別的直欄。

無法處理該陳述式。

使用者回應: 請更正應用程式。如果需要更新直欄，請在 **CURSOR** 宣告的 **FOR UPDATE** 子句中新增該直欄名稱。

sqlcode: -503

sqlstate: 42912

SQL0504N 尚未定義 **cursor** “<name>”。

解說: 雖然指定了 **UPDATE** 或 **DELETE WHERE CURRENT OF** “<name>”，但是應用程式中未宣告 **CURSOR** “<name>”。

無法處理該陳述式。

使用者回應: 請確定應用程式的完整性，並更正 **CURSOR** 名稱內的拼字錯誤。

sqlcode: -504

sqlstate: 34000

SQL0505N 已定義 **cursor** “<name>”。

解說: **DECLARE** 陳述式中指定的 **CURSOR** 名稱已經過宣告。

無法處理該陳述式。

使用者回應: 請確定名稱的拼字正確。

SQL0507N **UPDATE** 或 **DELETE** 陳述式中指定的 **CURSOR** 並未開啓。

解說: 程式嘗試執行 **UPDATE** 或 **DELETE WHERE CURRENT OF CURSOR** 陳述式時，指定的 **CURSOR** 並沒開啓。

無法處理該陳述式。未執行任何更新或刪除。

使用者回應: 請檢查先前的訊息 (SQLCODE)，可能是它關閉了游標。請注意，關閉 **CURSOR** 後，任何提取或關閉 **CURSOR** 的陳述式，都會收到 SQLCODE -501，同時，任何更新或刪除都會收到

SQLCODE -507。請更正應用程式的邏輯，以確保執行 UPDATE 或 DELETE 陳述式時，指定的 CURSOR 是開啓的。

sqlcode: -507

sqlstate: 24501

SQL0508N UPDATE 或 DELETE 陳述式中指定的 CURSOR 位置不在列上。

解說： 程式嘗試執行 UPDATE 或 DELETE WHERE CURRENT OF CURSOR 陳述式時，指定的 CURSOR 位置不在物件表格列上。CURSOR 位置必須在要更新或刪除的列上。

如果列已刪除，CURSOR 就不再位於該列上。這包括了當執行 ROLLBACK TO SAVEPOINT 時儲存點內的游標使用。

聯合系統使用者：遠端資料來源中的記錄已被另一個應用程式 (或這個應用程式內的不同游標) 更新及/或刪除，而且記錄已不存在。

無法處理該陳述式。未更新或刪除任何資料。

使用者回應： 請更正應用程式的邏輯，以確保 CURSOR 於 UPDATE 或 DELETE 陳述式執行前，確實位於預定的物件表格列上。請注意，如果 FETCH 傳回訊息 SQL0100W (SQLCODE = 100)，則游標不在橫列上。

sqlcode: -508

sqlstate: 24504

SQL0509N UPDATE 或 DELETE 陳述式中指定的表格，不是 CURSOR 的 SELECT 中所指定的同一表格。

解說： 程式嘗試執行 UPDATE 或 DELETE WHERE CURRENT OF CURSOR 陳述式，其中指名的表格與宣告 CURSOR 的 SELECT 陳述式中所指定表格名稱不相符。

無法處理該陳述式。

使用者回應： 請更正應用程式，以確保 UPDATE 或

DELETE 陳述式中識別的表格，與 CURSOR 宣告中識別的表格相同。

sqlcode: -509

sqlstate: 42827

SQL0510N 不容許針對指定的 CURSOR UPDATE 或 DELETE。

解說： 程式嘗試針對不允許要求的更新或刪除的表格或概略表定義，執行 UPDATE 或 DELETE WHERE CURRENT OF CURSOR 陳述式。例如，從唯讀概略表進行刪除時，或在 CURSOR 沒有以 FOR UPDATE 子句定義時進行更新，即可能發生此種錯誤。

在資料庫管理程式上，如果 SELECT 為下列之一，則概略表為唯讀的

- DISTINCT 關鍵字
- SELECT 列示中的直欄函數
- GROUP BY 或 HAVING 子句
- 可識別下列其中一項的 FROM 子句：
 - 多個表格或概略表
 - 唯讀概略表 (SYSCAT.SYSVIEWS 的 READONLY 直欄設定為 'Y')
 - SELECT 陳述式次查詢的 FROM 子句中也應識別表格或概略表。(註：這個限制只在版本 2 之前的 DB2 版次中。)
- 設定運算子 (不是 UNION ALL)。

請注意，這些條件不適用於 SELECT 陳述式的次查詢。

CURSOR 以 FOR FETCH ONLY 或 ORDER BY 子句宣告。

CURSOR 不明確，並且指定了 BLOCKING ALL 連結選項。

無法處理該陳述式。

使用者回應： 如果資料庫管理程式使陳述式失敗，而且游標是以唯讀 SELECT 或 VALUES 陳述式為基礎，請勿對它發出任何更新或刪除陳述式。

如果資料庫管理程式使陳述式失敗，且 CURSOR 不

是以唯讀 SELECT 或 VALUES 陳述式為基礎，而是用 FOR FETCH ONLY 或 ORDER BY 子句來定義，請從 CURSOR 定義中除去這個子句，或是不發出任何更新或刪除陳述式。

如果資料庫管理程式使陳述式失敗，且無法從定義或環境定義中，決定 CURSOR 是僅提取或是可更新，請用 BLOCKING NO 或 BLOCKING UNAMBIG 連結選項，來重新連結程式。

聯合系統使用者：請從使要求失敗的資料來源中找出問題 (請參閱問題判斷手冊，取得如何識別失敗資料來源的程序)。如果資料來源將使要求失敗，請檢查該資料來源的限制，以判斷問題的原因及其解決方法。如果限制已存在於資料來源上，請參閱該資料來源的 SQL 參考手冊，判斷為什麼無法更新物件。

sqlcode: -510

sqlstate: 42828

SQL0511N 不允許 FOR UPDATE 子句，因為不能修改CURSOR指定的表格。

解說：無法更新 SELECT 或 VALUES 陳述式的結果表格。

在資料庫管理程式中，如果游標是以 VALUES 陳述式為基礎，或 SELECT 陳述式包含下列任何一項，則結果表格將是唯讀的：

- DISTINCT 關鍵字
- SELECT 列示中的直欄函數
- GROUP BY、HAVING 或 ORDER BY 子句
- 可識別下列其中一項的 FROM 子句：
 - 多個表格或概略表
 - 唯讀概略表
 - OUTER 子句含結構化類型的表格或結構化類型概略表
 - SELECT 陳述式次查詢的 FROM 子句中也會識別表格或概略表。(註：這個限制只在版本 2 之前的 DB2 版本上)。
- 設定運算子 (不是 UNION ALL)。

請注意，這些條件不適用於 SELECT 陳述式的次查詢。

無法處理該陳述式。

使用者回應：請勿在指定的結果表格上，執行更新作業。

聯合系統使用者：請從使要求失敗的資料來源中找出問題 (請參閱問題判斷手冊，取得如何識別失敗資料來源的程序)。如果資料來源將使要求失敗，請檢查該資料來源的限制，以判斷問題的原因及其解決方法。如果限制已存在於資料來源上，請參閱該資料來源的 SQL 參考手冊，判斷為什麼無法更新物件。

sqlcode: -511

sqlstate: 42829

SQL0513W SQL 陳述式將會修改整個表格或概略表。

解說：UPDATE 或 DELETE 陳述式不包含 WHERE 子句，因此，若執行此陳述式時，會修改表格或概略表中所有的橫列。

陳述式已被接受。

聯合系統使用者：並非所有資料來源皆會報告這個警告狀況。每當狀況發生時，聯合伺服器會嘗試發出這個警告，但不保證聯合伺服器永遠都會偵測到這個狀況。請勿依賴這個警告，阻止 UPDATE/DELETE 作業影響整個表格或概略表。

使用者回應：請確定您想要修改整個表格或概略表。

SQL0514N cursor “<name>” 不在備妥狀態中。

解說：應用程式嘗試使用不在備妥狀態中的 CURSOR “<name>”。與游標相關的陳述式可能：
(1) 從未備妥，(2) 因 ROLLBACK 而變成無效，或
(3) 因資料包明確或隱含的重新連結而變成無效。

無法處理該陳述式。

使用者回應：若為狀況 (1)，請在嘗試開啓游標前，

先準備 “<name>” 的 DECLARE CURSOR 陳述式中所指名的陳述式。若為狀況 (2)，您必須在游標使用完畢後才能發出 ROLLBACK。若為狀況 (3)，則必須重新發出游標的準備作業。

sqlcode: -514

sqlstate: 26501

SQL0516N DESCRIBE 陳述式未指定備妥的陳述式。

解說: DESCRIBE 陳述式中的陳述式名稱，必須指定一個在同一資料庫異動中備妥的陳述式。

無法處理該陳述式。

使用者回應: 請驗證陳述式名稱是否指定已備妥的陳述式。

sqlcode: -516

sqlstate: 26501

SQL0517N CURSOR “<name>” 識別一個備妥的陳述式，但此陳述式不是 SELECT 或 VALUES 陳述式。

解說: 不能依照指定使用 CURSOR “<name>”，因為 CURSOR 宣告中指名的備妥陳述式並非 SELECT 或 VALUES 陳述式。

無法處理該陳述式。

使用者回應: 請驗證 CURSOR “<name>” 陳述式的 PREPARE 和 DECLARE CURSOR 陳述式中，已正確指定陳述式名稱。或更正程式，以確定僅有備妥的 SELECT 或 VALUES 陳述式與 CURSOR 宣告一同使用。

sqlcode: -517

sqlstate: 07005

SQL0518N EXECUTE 陳述式中指名的陳述式不在備妥狀態中，或者，它是 SELECT 或 VALUES 陳述式。

解說: 應用程式嘗試 EXECUTE 的陳述式：(1) 從未備妥，(2) 因 ROLLBACK 而變成無效，(3) 是

SELECT 或 VALUES 陳述式，或 (4) 因資料包明確或隱含的重新連結而變成無效。

無法處理該陳述式。

使用者回應: 若為狀況 (1)，請在嘗試 EXECUTE 前備妥陳述式。若為狀況 (2)，請在您使用完備妥的陳述式後再發出 ROLLBACK，或是在 ROLLBACK 後再次準備該陳述式。若為狀況 (3)，請確定該陳述式不是 SELECT 或 VALUES 陳述式。若為狀況 (4)，則必須重新發出游標的準備作業。

sqlcode: -518

sqlstate: 07003

SQL0519N PREPARE 陳述式識別開啓 CURSOR “<name>” 的 SELECT 或 VALUES 陳述式。

解說: 應用程式嘗試準備指定之 CURSOR 的 SELECT 或 VALUES 陳述式，而 CURSOR 已經開啓。

無法準備陳述式。CURSOR 不受影響。

使用者回應: 請更正應用程式，使它不嘗試準備已開啓之 CURSOR 的 SELECT 或 VALUES 陳述式。

sqlcode: -519

sqlstate: 24506

SQL0525N 無法執行 SQL 陳述式，因為在連結時發生錯誤： section = “<sectno>” package = “<pkgname>” consistency token = X“<contoken>”。

解說: 下列一項：

- 連結資料包時此陳述式出錯，於是改用選項 SQLERROR (CONTINUE)，忽略此錯誤。陳述式有錯，無法執行。
- 此處的陳述式可能不是可執行陳述式，或只有 DB2 應用程式要求程式才能執行 (例如，OS/2 執行的應用程式中若有 DECLARE TABLE，就會出現此訊息)。

有下列變數：

sectno 區段號碼

pkgname

locid.collid.pkgid

contoken

十六進位的一致符記

無法執行陳述式。

使用者回應： 如果不該在此處執行 SQL 陳述式，請更正程式讓它不在此處執行錯誤的陳述式。前置編譯、編譯及連結取代資料包。如果應該在此處執行 SQL 陳述式，請更正連結時出現的問題，使用 BIND 加上 ACTION(REPLACE) 來連結資料包。如果連結了許多版本的資料包，請發出下列 SELECT 陳述式，找出錯誤的版本： SELECT VERSION FROM locid.SYSIBM.SYSPACKAGE WHERE LOCATION = ' ' AND COLLID = 'collid' AND NAME = 'pkgid' AND HEX(CONTOKEN) = 'contoken'

其中：

locid 位置名稱

collid 集成 ID

pkgid 程式名稱

sqlcode: -525

sqlstate: 51015

SQL0526N 所要求的函數並未引用到宣告的暫時表格。

解說： 正在執行的 SQL 陳述式參照宣告暫時表格。宣告暫時表格無法使用於給定的環境定義中。

無法處理該陳述式。

使用者回應： 請修改 SQL 陳述式，以確定物件未參照宣告暫時表格。

sqlcode: -526

sqlstate: 42995

SQL0528N 表格 “<tablename>” 的唯一限制與限制 “<name>” 重複。

解說： UNIQUE 子句使用的直欄列示，與表格 “<tablename>” 中已存在之另一個 UNIQUE 子句或 PRIMARY KEY 或 UNIQUE 限制之 PRIMARY KEY 子句的直欄列示相同。唯一限制不可以重複。

“<name>” 是限制名稱 (如果已指定或已存在)。如果未指定限制名稱，“<name>” 代表三個句點後面之 UNIQUE 子句直欄列示指定的第一個直欄名稱。

無法處理該陳述式。

使用者回應： 除去重複的 UNIQUE 子句，或將直欄列示改成唯一限制中沒有直欄集。

sqlcode: -528

sqlstate: 42891

SQL0530N FOREIGN KEY
“<constraint-name>” 的插入或更新值，不等於母表格母鍵值的任何值。

解說： 將一值放入物件表格的外來鍵值中，但此值不等於母表格母鍵值的任何值。

將一橫列插入相依表格內時，外來鍵值的插入值必須等於有關聯關係的母表格中任一橫列的某些母鍵值。

同樣地，更新外來鍵值時，外來鍵值的更新值必須等於陳述式完成後，有關聯關係的母表格中任一橫列的母鍵值。

聯合系統使用者：限制可以存在於 資料來源 上 (如果子表格及母表格存在於 資料來源 上的話)。

有些 資料來源 不會提供適當的值給 “<constraint-name>”。在這些狀況下，訊息符記的格式如下：“<data source>:UNKNOWN”，表示指定之資料來源的實際值未知。

無法執行陳述式。物件表格的內容保持不變。

使用者回應： 首先檢查外來鍵值的插入或更新值，然後比較它與母表格的每一母鍵值，以決定並更正問題。

sqlcode: -530

sqlstate: 23503

**SQL0531N 無法更新關係
“<constraint-name>”的母表格橫
列中的母鍵值。**

解說: 一項操作嘗試更新母表格橫列中的母鍵值，但是指定橫列的母鍵值之“<constraint-name>”限制的相關相依表格中，有一些相依橫列。

陳述式完成時如果母表格橫列有任何相依橫列，當限制“<constraint-name>”的更新規則是 NO ACTION 時，不能更新母表格橫列的母鍵值。

當限制“<constraint-name>”的更新規則為 RESTRICT 時，如果在嘗試更新母鍵值時，母表格橫列具有任何相依橫列，則不能更新母表格橫列中的母鍵值。

聯合系統使用者：限制可以存在於 資料來源 上 (如果子表格及母表格存在於 資料來源 上的話)。

有些 資料來源 不會提供適當的值給“<constraint-name>”。在這些狀況下，訊息符記的格式如下：“<data source>:UNKNOWN”，表示指定之資料來源的實際值未知。

無法執行陳述式。母表格的內容保持不變。

使用者回應: 檢查物件表格的母鍵值與相依表格的外來鍵值，以決定是否應該變更母鍵值指定橫列的值。如果這樣無法顯示問題，則請檢查物件表格與相依表格的內容，以決定並更正問題。

sqlcode: -531

sqlstate: 23001, 23504

**SQL0532N 無法刪除母表格橫列，因為關係
“<constraint-name>”限制此刪
除。**

解說: 一項操作嘗試刪除母表格的指定列，但是指定列的母鍵值在參照限制“<constraint-name>”中有相依列，而此關係中指定了 NO ACTION 或 RESTRICT 的刪除規則。

陳述式完成時，如果相依橫列仍然依附於母鍵值，當限制“<constraint-name>”的刪除規則是 NO ACTION 時，不能刪除母表格橫列。

刪除時，如果母表格橫列有任何相依橫列，限制“<constraint-name>”的刪除規則是 RESTRICT 時，不能刪除母表格橫列。

請注意，相依表格的刪除規則為 NO ACTION 或 RESTRICT 時，可以連續刪除其他橫列。因此，限制“<constraint-name>”可能不在原始刪除作業表格中。

聯合系統使用者：限制可以存在於 資料來源 上 (如果子表格及母表格存在於 資料來源 上的話)。

有些 資料來源 不會提供適當的值給“<constraint-name>”。在這些情況下，適當的欄位會包含一些值 (如“unknown”)，以指出實際值是未知的。

無法執行陳述式。表格的內容保持不變。

使用者回應: 檢查所有後續表格的刪除規則，以決定並更正問題。所涉及的特定表格可從關係“<constraint-name>”來決定。

sqlcode: -532

sqlstate: 23001, 23504

**SQL0533N INSERT 陳述式無效，因為有一關
係限制全選的結果至一橫列。**

解說: 包括全選的 INSERT 操作，嘗試將多橫列插入一表格，而此表格是同一參照限制關係中的母項與相依項。

INSERT 操作的全選所傳回的資料不應超過一列。

無法執行 INSERT 陳述式。物件表格的內容保持不變。

聯合系統使用者：限制可以存在於 資料來源 上 (如果子表格及母表格存在於 資料來源 上的話)。

使用者回應: 檢查全選的搜尋條件，以確定選擇的資料不超過一橫列。

sqlcode: -533

sqlstate: 21501

SQL0534N 多橫列更新無效。

解說: UPDATE 操作嘗試在一主要鍵值或唯一索引中包括的直欄，執行多橫列更新。

主要鍵值或唯一索引的直欄的多橫列更新不受支援。

無法執行 UPDATE 陳述式。表格的內容保持不變。

聯合系統使用者：限制可以存在於 聯合伺服器 上 (如果子表格及母表格是如 聯合伺服器 上的表格存在的話)，或它可以存在於 資料來源 上 (如果子表格及母表格存在於 資料來源 上的話)。

使用者回應: 請確定 UPDATE 陳述式的搜尋條件只選取一個物件表格橫列進行更新。

sqlcode: -534

sqlstate: 21502

SQL0535N DELETE 陳述式無效，因為自行參照關係將刪除限制至一橫列。

解說: 包括 WHERE 子句的 DELETE 操作，嘗試從一表格刪除多橫列，而此表格是同一參照限制關係中的母項與相依項，並有 RESTRICT 或 SET NULL 刪除規則。

DELETE 操作的 WHERE 子句所選取的資料，不應多於一橫列。

無法執行 DELETE 陳述式。物件表格的內容保持不變。

聯合系統使用者：限制可以存在於 資料來源 上 (如果子表格及母表格存在於 資料來源 上的話)。

使用者回應: 檢查 WHERE 子句搜尋條件，以確定選取的資料不多於一橫列。

註：這個限制只在版本 2 之前的 DB2 版次中。

sqlcode: -535

sqlstate: 21504

SQL0536N DELETE 陳述式無效，因為表格“<name>”會受操作影響。

解說: 嘗試執行 DELETE 操作，而次查詢中參照指示的表格。

DELETE 陳述式的次查詢中所參照的指示表格可能受影響，因為它是下列其中一項：

- 與 CASCADE 或 SET NULL 刪除規則有關係的 DELETE 物件表格的相依項。
- 與 CASCADE 或 SET NULL 刪除規則有關係的另一表格的相依項，而從 DELETE 物件表格所作的刪除可階式下達至該表格。

聯合系統使用者：限制可以存在於 資料來源 上 (如果子表格及母表格存在於 資料來源 上的話)。

有些 資料來源不會提供適當的值給“<name>”。在這些情況下，適當的欄位會包含一些值 (如“unknown”)，以指出真正值是未知的。

無法處理陳述式。

使用者回應: 當一表格可能受到 DELETE 陳述式影響時，不要在 DELETE 陳述式次查詢中參照該表格。

備註：此項錯誤僅適用於 版本 2 之前的 DB2 版次，以及經由 DB2 Connect 存取的主電腦。

sqlcode: -536

sqlstate: 42914

SQL0537N PRIMARY KEY 子句、FOREIGN KEY 子句、UNIQUE 子句、或 PARTITIONING KEY 子句，多次識別直欄“<name>”。

解說: 直欄“<name>”在 CREATE 或 ALTER 陳述式的 PRIMARY KEY 子句、FOREIGN KEY 子句、UNIQUE 子句或 PARTITIONING KEY 中出現多次。

聯合系統使用者：限制可以存在於 資料來源 上 (如果子表格及母表格存在於 資料來源 上的話)。

有些 資料來源不會提供適當的值給“<name>”。在這些情況下，適當的欄位會包含一些值 (如

“unknown”)，以指出真正值是未知的。

無法處理該陳述式。

使用者回應： 請為每一直欄指定唯一的名稱。

sqlcode: -537

sqlstate: 42709

SQL0538N FOREIGN KEY “<name>” 不符合表格 “<table-name>” 的母鍵說明。

解說： 指示的外來鍵值的定義不符合表格 “<table-name>” 的母鍵說明。

可能有下列幾項錯誤：

- 外來鍵直欄列示中的直欄數，不符合母鍵直欄列示中的直欄數。
- 外來鍵直欄列示中的直欄數，不符合母表格主要鍵的直欄數 (未指定母鍵直欄列示)。
- 相對應直欄的說明不相容。如果相對應的直欄有相容的資料類型 (兩直欄皆為數字、字串、圖形、日期/時間，或有相同的特殊類型)，則直欄說明會是相容的。

FOREIGN KEY 子句指定的 “<name>” 是限制名稱。如果未指定限制名稱，“<name>” 將是子句中所指定的第一個直欄名稱，其後跟著三個句點。

聯合系統使用者：有些 資料來源 不會提供適當的值給 “<name>” 及 “<table-name>”。在這些情況下，適當的欄位會包含一些值 (如 “unknown”)，以指出真正值是未知的。

限制可以存在於 資料來源 上 (如果子及母表格存在於 資料來源 上的話)。

無法處理該陳述式。

使用者回應： 請更正陳述式，使外來鍵值說明符合母鍵說明。

sqlcode: -538

sqlstate: 42830

SQL0539N 表格 “<name>” 沒有 “<key-type>” 鍵值。

解說： 發生下列其中一種情況：

- FOREIGN KEY 子句中指定表格 “<name>” 為原始項，但該表格並非定義為原始項，因為它沒有主要鍵。
- ALTER TABLE 陳述式嘗試終止表格 “<name>” 的主要鍵，但該表格沒有主要鍵。
- ALTER TABLE 陳述式嘗試終止表格 “<name>” 的分割鍵，但該表格沒有分割鍵。

聯合系統使用者：限制可以存在於 資料來源 上 (如果子表格及母表格存在於 資料來源 上的話)。

有些 資料來源 不會提供適當的值給 “<name>” 及 “<key-type>”。在這些情況下，適當的欄位會包含一些值 (如 “unknown”)，以指出真正值是未知的。

無法處理該陳述式。系統目錄不能定義為參照限制中的母項。

使用者回應： 建立參照限制時，請在指定外來鍵 (限制) 前先指定主要鍵。

sqlcode: -539

sqlstate: 42888

SQL0540N 表格 “<table-name>” 定義不完整，缺少主要索引或所需唯一索引。

解說： 此表是由 PRIMARY KEY 子句或 UNIQUE 子句定義。它的定義不完整，必須等到主要鍵 (主要索引) 和任何 UNIQUE 子句的每一個直欄集都定義唯一索引 (所需唯一索引) 後，才能使用。曾經試圖在 FOREIGN KEY 子句或 SQL 操作陳述式中使用此表。

無法執行陳述式。

使用者回應： 先在表格中定義主要索引或所需唯一索引，然後才參照。

sqlcode: -540

sqlstate: 57001

SQL0541W 限制重複，因此不處理參照、主要鍵、或唯一限制 “<name>”。

解說： 如果 “<name>” 參照一個參照限制，則 FOREIGN KEY 子句使用與另一個 FOREIGN KEY 相同的外來鍵和母表格。

如果 “<name>” 參照一個主要鍵或唯一限制，則會出現下列一種狀況。

- PRIMARY KEY 在陳述式中使用相同的直欄集當作 UNIQUE 子句。
- UNIQUE 子句在陳述式中使用相同的直欄集當作 PRIMARY KEY 子句或另一個 UNIQUE 子句。
- 表格 “<tablename>” 的相同直欄集中已有 PRIMARY KEY 或 UNIQUE 限制。

“<name>” 是限制名稱 (如果已指定)。如果未指定限制名稱，則 “<name>” 是 FOREIGN KEY 或 UNIQUE 子句的直欄列示中所指定的第一個直欄名稱，其後跟著三個句點。

聯合系統使用者：限制可以存在於 資料來源 上 (如果子表格及母表格存在於 資料來源 上的話)。

有些 資料來源 不會提供適當的值給 “<name>”。在這些情況下，適當的欄位會包含一些值 (如 “unknown”)，以指出真正值是未知的。

未建立指示的參照限制或唯一限制。已成功地處理陳述式。

使用者回應： 不需要任何動作。處理可以繼續進行。

sqlcode: +541

sqlstate: 01543

SQL0542N “<name>” 不能是主要鍵或唯一鍵的直欄，因為它可包含 NULL。

解說： PRIMARY KEY 子句或 UNIQUE 子句中所定義的直欄 “<name>” 可容許 NULL 值。

聯合系統使用者：有些 資料來源 不會提供適當的值給 “<name>”。在這些情況下，適當的欄位會包含一些值 (如 “unknown”)，以指出真正值是未知的。

無法處理該陳述式。

使用者回應： 更正直欄、主要鍵或唯一鍵定義。

sqlcode: -542

sqlstate: 42831

SQL0543N 無法刪除母表格中的橫列，因為核對限制 “<constraint-name>” 限制此刪除。

解說： 無法執行刪除操作，因為目標表格是一母表格，且以參照限制連接至包括 SET NULL 刪除規則的相依表格。然而，相依表格上定義的核對限制，使直欄不能包含 NULL。

無法處理該陳述式。

使用者回應： 檢查相依表格中的外來鍵值與其刪除規則，以及衝突的核對限制。變更刪除規則或核對限制，使它們彼此不衝突。

sqlcode: -543

sqlstate: 23511

SQL0544N 無法新增核對限制 “<constraint-name>”，因為表格包含違反限制的橫列。

解說： 表格中至少有一現存橫列違反 ALTER TABLE 陳述式中要新增的核對限制。

無法處理該陳述式。

使用者回應： 檢查 ALTER TABLE 陳述式中指定的核對限制定義和表格中的資料，以決定為何會有限制違規。變更核對限制或資料，以有限制違規。

sqlcode: -544

sqlstate: 23512

SQL0545N 不允許要求的操作，因為列不符合檢查限制 “<constraint-name>”。

解說： 核對限制違規可能發生在 INSERT 或 UPDATE 操作中。結果橫列違反該表格中的核對限制定義。

無法處理該陳述式。

使用者回應： 檢查目錄概略表 SYSCAT.CHECKS 中的資料及核對限制定義，以決定 INSERT 或 UPDATE 陳述式失敗的原因。請變更資料，以免限制違規。

sqlcode: -545

sqlstate: 23513

SQL0546N 檢查限制 “<constraint-name>” 無效。

解說： CREATE TABLE 或 ALTER TABLE 陳述式中的核對限制，由於下列一項或多項原因而無效：

- 限制定義包含次查詢
- 限制定義包含直欄函數
- 限制定義包含主變數
- 限制定義包含參數標記
- 限制定義包含特殊登錄
- 限制定義包含變異的使用者定義函數
- 限制定義包含有外部動作的使用者定義函數
- 限制定義包含有 scratchpad 選項的使用者定義函數
- 核對限制是直欄定義的一部份，且其檢查條件包含直欄定義以外的直欄名稱參照。
- 限制定義包含了復原參照作業或 Deref 函數，其中範圍參照引數不是物件識別字 (OID) 直欄。
- 限制定義使用 TYPE 述詞。
- 限制定義包括了含有 SCOPE 子句的 CAST 規格。

無法處理該陳述式。

使用者回應： 使用者應答為下列之一，視錯誤原因而定：

- 變更核對限制，使它不包括列示的登錄。
- 將核對限制定義移出直欄定義，使它成為表格層次限制定義。

sqlcode: -546

sqlstate: 42621

SQL0548N 定義中包含 “<check-condition-element>” 的核對限制無效。

解說： CREATE TABLE 或 ALTER TABLE 陳述式中的核對限制，由於下列一項或多項原因而無效：

- 限制定義包含次查詢
- 限制定義包含直欄函數
- 限制定義包含主變數
- 限制定義包含參數標記
- 限制定義包含特殊登錄
- 限制定義包含非固定函數
- 限制定義包含有外部動作的使用者定義函數
- 限制定義包含有 scratchpad 選項的使用者定義函數
- 定義包含具有 READS SQL DATA 選項的使用者定義函數
- 定義包含對以表示式為根據之產生直欄的參照
- 核對限制是直欄定義的一部份，且其檢查條件包含直欄定義以外的直欄名稱參照
- 產生直欄定義包含對其本身的參照
- 限制定義包含了復原參照作業或 Deref 函數，其中範圍參照引數不是物件識別字 (OID) 直欄。
- 限制定義使用 TYPE 述詞。
- 限制定義包括了含有 SCOPE 子句的 CAST 規格。

錯誤訊息本文內的符記，列示無效的登錄。

無法處理該陳述式。

使用者回應: 使用者應答為下列之一，視錯誤原因而定：

- 請變更核對限制或產生直欄，使它不包含列示的項目。
- 將核對限制定義移出直欄定義，使它成為表格層次限制定義。

sqlcode: -548

sqlstate: 42621.

SQL0549N “<statement>” 陳述式不適用於
“<object-type1>”
“<object-name1>”，因為
“<object-type2>” 中的連結選項
DYNAMICRULES(BIND) 已生效。

解說: 程式試圖發出所指出的 SQL 陳述式，但您不能從已使用選項 DYNAMICRULES(BIND) 的資料包或計畫來發出這類的 SQL 陳述式。這類的 SQL 陳述式包括：

- 動態 GRANT 陳述式
- 動態 REVOKE 陳述式
- 動態 ALTER 陳述式
- 動態 CREATE 陳述式
- 動態 DROP 陳述式
- 靜態或動態 SET CURRENT SCHEMA 陳述式。

“<statement>”

發生錯誤的 SQL 陳述式

“<object-type1>”

PACKAGE 或 DBRM。只有在 DRDA 連線中，DBRM 才有效。

“<object-name1>”

如果 “<object-type1>” 為 PACKAGE，
“<object-name1>” 則為該資料包的名稱，格式為 'location-id.collection-id.package-id'。
如果 “<object-type1>” 為 DBRM，
“<object-name1>” 則為該 DBRM 的名稱，
格式為 'plan-name DBRM-name'。

“<object-type2>”

PACKAGE 或 PLAN。只有在 DRDA 連線

中，PLAN 才有效。如果 “<object-type1>” 為 PACKAGE，則 “<object-type2>” 可以是 PACKAGE 或 PLAN (無論是哪一個，都已與 DYNAMICRULES(BIND) 連結)。如果 “<object-type1>” 為 DBRM，則 “<object-type2>” 為 PLAN。

無法執行 SQL 陳述式。

使用者回應: 請執行下列其中一項，以更正錯誤：

- 如果該 SQL 陳述式是內含的，請將它除去，重新前置編譯及編譯應用程式，並以 DYNAMICRULES(BIND) 選項來重新發出 BIND 指令。
- 如果可以，請使用具有與 DYNAMICRULES(RUN) 連結之資料包或計畫的 SQL 陳述式。
- 請針對 SQL 陳述式所連結之計畫或資料包，以 DYNAMICRULES(RUN) 選項來發出 REBIND 指令。

sqlcode: -549

sqlstate: 42509

SQL0551N “<authorization-ID>” 沒有在物件
“<name>” 上執行作業
“<operation>” 的權限。

解說: 權限 ID “<authorization-ID>” 嘗試在 “<name>” 上執行所指定的 “<operation>”，但無適當的權限。

如果建立或變更含有參照限制的表格，則這個訊息 (SQLCODE) 可能表示使用者沒有 REFERENCES 專用權來建立或捨棄 FOREIGN KEY。此例中，“<operation>” 是 “REFERENCES”，而 “<name>” 是限制所參照的物件。

執行 DB2 公用程式或 CLI 應用程式時，DB2 公用程式可能需要重新連結至資料庫，因為建立此資料庫的 userid 已不存在，或已不具備必要權限。

聯合系統使用者：如果這個訊息是在使用者正在變更 SYSCAT.USEROPTIONS 概略表的 remote_pw 直欄時傳回，則使用者未被授權來變更其他使用者的通行碼。執行變更作業的使用者必須要有 SYSADM

權限，或是其權限 ID (USER 特別暫存區中的值) 必須符合所更新之橫列中，權限 ID 直欄中的值。有些資料來源 並不會提供適當的值給 “<authid>”、<operation> 及 <name>。在這些狀況下，訊息符記的格式如下：
“<data source>
AUTHID:UNKNOWN”、“UNKNOWN” 及 “<data source>:TABLE/VIEW”，表示指定資料來源中之 authid、作業及名稱的實際值未知。

無法處理該陳述式。

使用者回應： 確定 “<authorization-ID>” 具有執行作業所需的授權。

聯合系統使用者：這個授權可以在 聯合伺服器、資料來源 或兩者中。

如果 DB2 公用程式需要重新連結到資料庫，則資料庫管理員可以在連接到資料庫時，從案例的 bnd 次目錄發出下列其中一項 CLP 指令：

- DB2 公用程式，“DB2 bind @db2ubind.lst blocking all grant public”。
- CLI，“DB2 bind @db2cli.lst blocking all grant public”。

sqlcode: -551

sqlstate: 42501

SQL052N “<authorization-ID>” 沒有執行作業 “<operation>” 的權限。

解說： 權限 ID “<authorization-ID>” 嘗試執行所指定的 “<operation>”，但無適當的權限。

聯合系統使用者：有些 資料來源 不會提供適當的值給 “<authorization-ID>” 及 <operation>。在這些狀況下，訊息符記的格式如下：“<data source>
AUTHID:UNKNOWN”，而 “UNKNOWN” 表示指定資料來源中之 authid 及作業的實際值未知。

無法處理該陳述式。

使用者回應： 確定 “<authorization-ID>” 具有執行作業所需的授權。

聯合系統使用者：這個授權可以在 聯合伺服器、資料來源 或兩者中。

sqlcode: -552

sqlstate: 42502

SQL053N 不能使用架構名稱 “<schema-name>” 建立物件。

解說： 綱目名稱 “<schema-name>” 無效的原因，需視所要建立的物件類型而定。

- 存在 DB2 版本 2 之前的版次中的物件類型（表格、概略表、索引和資料包），不能使用架構名稱 SYSCAT、SYSFUN、SYSSTAT 或 SYSIBM 來建立。強烈建議您勿以 SYS 作為架構名稱的開始，因為以這些字母開始的其他架構，可能會被保留給 DB2 作為將來專用。
- 從 DB2 版本 2 開始才介紹的物件類型（使用者定義函數、特殊類型、觸發函式、綱目和別名），不能使用以字母 SYS 開頭的任何架構名稱來建立。

無法處理該陳述式。

使用者回應： 請使用有效的架構名稱，或刪除明確的架構名稱，然後重新執行陳述式。

sqlcode: -553

sqlstate: 42939

SQL054N 權限 ID 不能對本身授予權限。

解說： 權限 ID 嘗試執行 GRANT 陳述式，其中，該權限 ID 本身是獲得權限授予之權限 ID 的列示登錄之一。

無法處理該陳述式。

使用者回應： 請從列示除去該權限 ID。

sqlcode: -554

sqlstate: 42502

SQL055N 權限 ID 不能從本身取消權限。

解說： 權限 ID 嘗試執行 REVOKE 陳述式，其中，該權限 ID 本身是要被取消權限之權限 ID 的列示登錄之一。

無法處理該陳述式。

使用者回應: 請從列示除去該權限 ID。

sqlcode: -555

sqlstate: 42502

SQL0556N 從 “<authorization-ID>” 取消權限的嘗試被拒絕，因為 “<authorization-ID>” 並沒有此項專用權。

解說: 無法取消專用權，因為 “<authorization-ID>” 並沒有此項專用權。

無法處理該陳述式。

使用者回應: 請變更 REVOKE 陳述式，符合 REVOKE 規則，然後重新提出陳述式。請確定，當 REVOKE 陳述式列示數個要取消的專用權與一權限 ID 列示時，每一權限 ID 至少擁有指定的專用權之一。

sqlcode: -556

sqlstate: 42504

SQL0557N 不能授予或取消指定的專用權組合。

解說: 發生下列其中一種情況：

- GRANT 或 REVOKE 陳述式包含由不同類別之專用權構成的組合。專用權必須全是一種類別。範例包括 DATABASE、PLAN 或 TABLE。
- GRANT 陳述式嘗試對一概要表授予不允許的專用權。ALTER、INDEX 與 REFERENCES 不能授予概要表。

無法處理該陳述式。

使用者回應: 請更正並重新提出陳述式。

sqlcode: -557

sqlstate: 42852

SQL0558N 嘗試取消 “<authorization-ID>” 的某項專用權，但被拒絕，因為 “<authorization-ID>” 仍保有 “<control>” 權限。

解說: “<authorization-ID>” 保有 “<control>” 權限。所要取消的專用權是 “<control>” 權限中所隱含的專用權，所以無法取消，除非您也取消 “<control>” 權限。

“<control>” 的有效值如下所示：

- DBADM
- CONTROL

無法執行陳述式。未取消任何專用權。

使用者回應: 若您願意，可取消 “<control>” 權限。

sqlcode: -558

sqlstate: 42504

SQL0562N 指定的資料庫專用權不能授予 PUBLIC (公用)。

解說: GRANT 陳述式嘗試將資料庫專用權授予保留的權限 ID PUBLIC (公用)。DBADM 權限不能授予 PUBLIC (公用)。

無法處理該陳述式。

使用者回應: 不支援隱含的函數。

sqlcode: -562

sqlstate: 42508

SQL0567N “<authorization-ID>” 不是有效的權限 ID。

解說: “<authorization-ID>” 指定的權限 ID 由於下列原因之一而無效：

- 它以 “SYS”、“sys”、“IBM”、“ibm”、“SQL” 或 “sql” 開始。
- 它包含 a 到 z、A 到 Z、0 到 9 以外的字元及三個特殊字元 (#、@、\$)。
- 它包含定界符號並包含小寫字母。

- 它是 GUESTS、ADMINS、USERS 或 LOCAL。
- 它是 GRANT 或 REVOKEPUBLIC 陳述式中，前方有關鍵字 USER 或 GROUP 的 PUBLIC。

無法處理該陳述式。

使用者回應： 請更正無效的權限 ID。

sqlcode: -567

sqlstate: 42602

SQL0569N GRANT/REVOKE 陳述式失敗，因為 "<authorization-name>" 可以同時識別系統中的使用者及群組。

解說： GRANT 或 REVOKE 陳述式指定了一個授權名稱，這個名稱可以同時識別機密保護名稱空間中的使用者及群組，且並未在陳述式中明確地指定 USER 或 GROUP 關鍵字。因此，陳述式不明確。注意，當使用 DCE 機密保護時，恆需要 USER 或 GROUP 關鍵字。

使用者回應： 請變更陳述式，明確地指定 USER 或 GROUP 關鍵字，來專門識別所需的權限 ID。

sqlcode: -569

sqlstate: 56092

SQL0570W 針對類型 "<object-type>" 的物件 "<object-name>" 所要求專用權，並未全部授予。

解說： 嘗試對類型 "<object-type>" 的物件 "<object-name>" 執行 GRANT 作業，但並未被授予部份或所有的權限。發出陳述式的權限 ID 缺少授與選項的某些權限，或缺少 DBADM 權限。

已具有所有有效的必要權限。

使用者回應： 取得必要權限後，再試一次。

sqlcode: +570

sqlstate: 01007

SQL0572N 資料包 "<pkgname>" 無效。

解說： 資料包 "<pkgname>" 標記為無作用，必需明確地重新連結後才能使用。不能使用此資料包，因為它相依的一個或多個使用者定義函數已被終止。

使用者回應： 請使用 REBIND 或 BIND 指令明確地重新連結所指名的資料包。

sqlcode: -572

sqlstate: 51028

SQL0573N 限制 "<name>" 的參照子句中指定的直欄列示，並沒有識別母表格 "<table-name>" 的唯一限制。

解說： 由 "<name>" 識別之限制的參照子句中指定的直欄列示名稱，不符合主要鍵的直欄名稱或參照表格 "<table-name>" 的任何唯一鍵。

"<name>" 是限制名稱 (如果已指定)。如果未指定限制名稱，"<name>" 代表三個句點後面之 FOREIGN 子句直欄列示指定的第一個直欄名稱。

無法處理該陳述式。

使用者回應： 請更正參照子句中的直欄列示，或新增唯一限制至參照的表格。

sqlcode: -573

sqlstate: 42890

SQL0574N DEFAULT 值或 IDENTITY 屬性值對表格 "<table-name>" 中的直欄 "<column-name>" 無效。原因碼："<reason-code>"。

解說： 表格 "<table-name>" 中的直欄 "<column-name>" 的 DEFAULT 值或 IDENTITY 屬性值無效可能的原因碼如下：

- 1 此值不能指定給該直欄，因為常數不符該資料類型的常數的格式、值的長度或精確度不正確、或函數傳回不正確的資料類型。

- 2 指定浮點常數，而該直欄不是浮點資料類型
- 3 指定十進位常數，因此，將非零數字指定給該直欄時，數字會被截斷
- 4 值大於 254 個位元組，包括字串的引號、起始字元（諸如十六進位常數的 X）、完全限定元的函數名稱，以及括弧。值中無意義的空白不予處理。在不等的字碼頁環境中，由於資料庫字碼頁中的字串擴充，值可能大於 254 個位元組。
- 5 指定 USER 特殊登錄，而字串資料類型的長度屬性小於 8。
- 6 指定日期時間特殊登錄（CURRENT DATE、CURRENT TIME 或 CURRENT TIMESTAMP），但與直欄的資料類型不相符。
- 7 指定的函數不受支援。指定的函數必須是系統產生的轉換函數或內建函數 BLOB、DATE、TIME 或 TIMESTAMP 之一。
- 8 日期時間函數的引數不是字串常數或對應的日期時間特殊登錄。
- 9 指定系統產生的轉換函數，而直欄的定義未包含使用者定義的特殊類型。
- 10 識別直欄的 START WITH 或 INCREMENT BY 選項被指定了一個含有非零小數位數的值。
- <0 小於零的任何原因碼都是 SQLCODE。檢查對應此 SQLCODE 的錯誤訊息，可決定 DEFAULT 值說明中的錯誤。

無法處理該陳述式。

使用者回應： 請根據傳回的原因碼更正 DEFAULT 值或 IDENTITY 屬性值。

sqlcode: -574

sqlstate: 42894

SQL0575N 不能使用概略表或摘要表格
“<name>”，因為它已標記為無效。

解說： 概略表或摘要表格 “<name>” 已被標為無效，因為它相依的表格、概略表、別名或專用權已被除去。此概略表不能由下列以外的任何 SQL 陳述式使用：

- COMMENT ON
- DROP VIEW 或 DROP TABLE
- CREATE ALIAS
- CREATE VIEW 或 CREATE TABLE

無法處理該陳述式。

使用者回應： 如果 “<name>” 是概略表，請發出 CREATE VIEW 陳述式，使用與無作用的概略表相同的概略表定義，重新建立概略表。如果 “<name>” 是摘要表格，請發出 CREATE TABLE 陳述式，使用與無效概略表相同摘要表格定義，重新建立摘要表格。

sqlcode: -575

sqlstate: 51024

SQL0576N 不能為 “<name2>” 建立別名
“<name>”，因為如此會導致重複的別名鏈結。

解說： “<name2>” 上的 “<name>” 的別名定義會導致永遠無法分辨的重複的別名鏈結。例如，「別名 A 參照別名 B，而別名 B 參照別名 A」即是永遠無法決定的別名鏈結。

無法處理該陳述式。

使用者回應： 變更 “<name>” 的別名定義，或修改別名鏈結中其他別名定義之一的定義，以避免重複的別名鏈結。

sqlcode: -576

sqlstate: 42916

SQL0577N 使用者定義函數或程序
“<function-name>” (特定名稱
“<specific-name>”) 試圖修改資
料，但是沒有定義為 **MODIFIES**
SQL DATA。

解說： 用來實施使用者定義函數或程序主體的程
式，不能用來修改 SQL 資料。

使用者回應： 請除去任何修改資料的 SQL 陳述式，
然後重新編譯程式。若要使用儲存程序，請查出可
指定在 CREATE PROCEDURE 陳述式上的 SQL 層
次。

sqlcode: -577

sqlstate: 38002

sqlstate: 42985

SQL0579N 使用者定義函數或程序
“<function-name>” (特定名稱
“<specific-name>”) 試圖讀取資
料，但是沒有定義為 **READ SQL**
DATA 或 **MODIFIES SQL**
DATA。

解說： 用來實施使用者定義函數或程序主體的程
式，不能用來讀取 SQL 資料。

使用者回應： 請除去任何讀取資料的 SQL 陳述式，
然後重新編譯程式。若要使用儲存程序，請查出可
指定在 CREATE PROCEDURE 陳述式上的 SQL 層
次。

sqlcode: -579

sqlstate: 38004

sqlstate: 42985

SQL0580N **CASE** 表示式的結果表示式不能全
是 **NULL**。

解說： 陳述式中有一個 **CASE** 表示式，它所有的結
果表示式（跟隨在 **THEN** 與 **ELSE** 關鍵字後面的表
示式）都以關鍵字 **NULL** 編碼。

無法處理該陳述式。

使用者回應： 變更 **CASE** 表示式，以使其中至少包
括一個非關鍵字 **NULL** 的結果表示式。

sqlcode: -580

sqlstate: 42625

SQL0581N **CASE** 表示式的結果表示式，其資
料類型不相容。

解說： 陳述式中有一 **CASE** 表示式，其中的結果表
示式（跟隨在 **THEN** 與 **ELSE** 關鍵字後面的表示
式）不相容。

CASE 表示式的資料類型，係在結果表示式上使用
「結果資料類型的原則」決定的。結果表示式的資
料類型，可能因為下列原因之一而不相容：

- 它們不全是字元資料類型
- 它們不全是數位資料類型
- 它們不全是日期資料類型
- 它們不全是時間資料類型
- 它們不全是時間戳記資料類型
- 它們不全是同一使用者定義的特殊資料類型

無法處理該陳述式。

使用者回應： 請更正結果表示式，以使它們相容。

sqlcode: -581

sqlstate: 42804

SQL0582N **VALUES** 子句、**IN** 述詞或、
GROUP BY 子句或 **ORDER BY**
子句中的 **CASE** 表示式，不能包括
一個數量化述詞、使用全選的 **IN** 述
詞或 **EXISTS** 述詞。

解說： **CASE** 表示式的搜尋條件是：

- 已量化的述詞 (使用 **SOME**、**ANY** 或 **ALL** 的
述詞)
- 使用全選的 **IN** 述詞或
- **EXISTS** 述詞

而且，**CASE** 表示式是下列各項的一部份：

- **VALUES** 子句

- IN 述詞
- GROUP BY 子句或
- ORDER BY 子句

此種 CASE 表示式不受支援。CASE 表示式可能是函數 (以 SQL 編寫) 的一部份。

無法處理該陳述式。

使用者回應: 從 CASE 表示式中除去限定元述詞、IN 述詞或 EXISTS 述詞的使用。如果 CASE 表示式是函數的一部份，編寫查詢時就不能使用會產生錯誤的函數。

sqlcode: -582

sqlstate: 42625

SQL0583N 使用常式 “<routine-name>” 無效，因為它並非固定的，或是它有外部動作。

解說: 常式 (函數或方法) “<routine-name>” 被定義為非固定常式或含有外部動作的常式。這種常式類型在使用它的環境定義中不受支援。這類函數在下列環境定義中無效：

- 作為 BETWEEN 述詞中的第一個運算元
- 在簡單 case 表示式中的第一個 WHEN 關鍵字之前的表示式中
- 在 GROUP BY 子句的表示式中
- 在 ORDER BY 子句的表示式中 (僅用於外部動作中)
- 在使用者定義述詞規格或索引副檔名定義的 FILTER 子句中

無法處理該陳述式。

使用者回應: 如果不是一定要用非固定或外部動作常式，請以沒有這些性質的常式替換。如果一定要作非固定或外部動作常式相關的行為，請使用可作意思明確的其它形式之陳述式。

- 不使用 BETWEEN 述詞，而使用採取比較述詞同等組合的對應陳述式 ($a \geq b$ 且 $a \leq c$ ，而不是 a 在 b 與 c 之間)。

- 不用 simple-when-clause，而用相對應的 searched-when-clause，其中常式會在每個 search-condition 中被指定。
- 請除去 GROUP BY 子句中的非固定或外部動作常式。如果分組是以非固定或外部動作常式為基礎的結果直欄所需要的，那麼請使用一個巢狀表格表示式或共用表格表示式，先提供結果表格一個作為結果直欄的表示式。
- 請除去 ORDER BY 子句中的外部動作常式。如果直欄是查詢的結果集的一部份，請將 ORDER BY 子句中的表示式變更為排序鍵的簡單整數或簡單直欄名稱格式。
- 請除去 FILTER 子句中的非固定或外部動作常式。

sqlcode: -583

sqlstate: 42845

SQL0584N 使用 NULL 或 DEFAULT 是無效的。

解說: DEFAULT 只能用於是 INSERT 陳述式一部份的 VALUES 子句中。

不是 INSERT 陳述式一部份的 VALUES 子句，每一直欄至少有一列中必須有一個 NULL 以外的值。

如果 DEFAULT 用作 WHERE 或 HAVING 子句中的直欄名稱，則它必須是大寫字體，並用雙引號括住。

聯合系統使用者：DEFAULT 無法用於 INSERT 陳述式 (其中物件為暱名) 的 VALUES 子句中。

使用者回應: 在 VALUES 子句中改用非 NULL 或 DEFAULT 的值。如果以 DEFAULT 作為直欄名稱，則使它成為大寫字體並用雙引號含括它。

sqlcode: -584

sqlstate: 42608

SQL0585N 綱目名稱 “<schema-name>” 不能在函數路徑中出現多次。

解說： 函數路徑包括多次 “<schema-name>”。每一架構名稱只能在函數路徑中出現一次。

無法處理該陳述式。

使用者回應： 請除去函數路徑中重複出現的 “<schema-name>”。

sqlcode: -585

sqlstate: 42732

SQL0586N CURRENT FUNCTION PATH 特殊登錄的總長度不能超過 254 個字元。

解說： CURRENT FUNCTION PATH 特殊登錄定義為 VARCHAR(254)。字串內容包括的每一架構名稱用雙引號定界限，並用逗點與下一個架構名稱分開。CURRENT FUNCTION PATH 中，所有架構名稱的字串的總長度不能超過 254 個字元。造成此訊息的 SET CURRENT FUNCTION PATH 陳述式，或 PREP 或 BIND 指令的 FUNCPATH 選項，會超過這個限制。

無法處理陳述式或指令。

使用者回應： 除去架構名稱，減少總長度，以配合 254 個字元的最大長度。如果所有架構名稱都是必要的，可能需要合併某些使用者定義函數，以使 CURRENT FUNCTION PATH 上只需要較少的架構名稱。

sqlcode: -586

sqlstate: 42907

SQL0590N 程序 “<procedure>” 中指定的名稱 “<name>” 並非唯一的。

解說： 名稱 “<name>” 在程序 “<procedure>” 中被指定為參數、SQL 變數、游標、標籤或條件。名稱並非唯一的。

使用者回應： 請變更為一個專用的名稱。

sqlcode: -590

sqlstate: 42734

SQL0595W 隔離層次 “<requested-level>” 已升高到 “<escalated-level>”。

解說： DB2 不支援所指定的隔離層次。它已升高到 DB2 可支援的次高隔離層次。

使用者回應： 若要避免此項警告，請指定 DB2 可支援的隔離層次。DB2 可支援隔離層次「可重複讀取」(RR)、「讀取穩定性」(RS)、「CURSOR 穩定性」(CS) 和「未許可的讀取」(UR)。

sqlcode: +595

sqlstate: 01526

SQL0598W 現存索引 “<name>” 被用作主要鍵的索引或唯一鍵。

解說： 定義中包含主要鍵或唯一鍵的 ALTER TABLE 操作需要索引，而指示的索引與所需的索引相符。

建立主要鍵或唯一鍵索引時，若索引說明識別的直欄集 (任何順序) 與主要鍵或唯一鍵的相同 (不論是升序或降序說明)，並指定為唯一的，則是相符的索引說明。

陳述式已成功地處理。

使用者回應： 不需要任何動作。

sqlcode: +598

sqlstate: 01550

SQL0599W 未替以長字串資料類型為基礎的特殊類型建立比較函數。

解說： 未替以長字串資料類型 (BLOB、CLOB、DBCLOB、LONG VARCHAR 或 LONG VARGRAPHIC) 為基礎的特殊類型建立比較函數，因為沒有對應的函數可供這些內建資料類型使用。

這是警告情況。陳述式已成功地處理。

使用者回應： 不需要任何動作。

sqlstate: 01596

sqlcode: +599

SQL0600 - SQL0699

SQL0600N 無法產生常式 “<routine-name>”，因為標記重複，或因為這個常式會置換現存的常式。

解說： 在 CREATE 或 ALTER 作業期間，無法建立系統所產生的強制轉型函數、觀察器方法、變化器方法或建構元函數，因為網目中已存在另一個名稱或標記相同的函數或方法，或因為該方法或函數會置換現存的方法。

使用者回應： 請為可能會造成衝突的使用者定義類型、屬性或強制轉型函數選擇其它的名稱，或是捨棄與無法產生的函數或方法名稱相同的函數或方法。

sqlcode: -600

sqlstate: 42710

SQL0601N 要建立的物件名稱與類型 “<type>” 的現存名稱 “<name>” 完全相同。

解說： CREATE 或 ALTER 陳述式嘗試建立或新增物件 “<name>”，而應用程式伺服器上或同一陳述式中，已有類型為 “<type>” 的同名物件存在。

如果 “<type>” 為 FOREIGN KEY、PRIMARY KEY、UNIQUE 或 CHECK CONSTRAINT，則 “<name>” 為指定在 CREATE 或 ALTER TABLE 陳述式中或是由系統所產生的限制名稱。

聯合系統使用者：有些 資料來源 不會提供適當的值給 “<name>” 及 “<type>” 訊息符記。在這些狀況下，“<name>” 及 “<type>” 的格式如下：“OBJECT:<data source> TABLE/VIEW”，而 “UNKNOWN” 表示指定之資料來源中的實際值未知。

無法處理該陳述式。未建立任何新物件，且未改變或修改現存的物件。

使用者回應： 請捨棄現存的物件，或是選擇另一個名稱給新物件。

聯合系統使用者：如果陳述式是 CREATE FUNCTION MAPPING 或 CREATE TYPE MAPPING 陳述式，則使用者也可以考慮不提供類型對映名稱，而系統將會自動為此對映產生唯一名稱。

sqlcode: -601

sqlstate: 42710

SQL0602N CREATE INDEX 或 CREATE INDEX EXTENSION 陳述式指定了太多直欄 (16 為最大值)。

解說： CREATE INDEX 陳述式產生的索引直欄數，超出資料庫管理程式的最大上限 16 直欄。如果在結構化類型的表格中定義索引，額外的執行時間會把最大直欄數減少成 15。

對 CREATE INDEX EXTENSION 陳述式而言，GENERATE KEY 函數傳回的直欄數超出索引中所能容許的最大值 16。

聯合系統使用者：其它資料來源的限制不同。可能已超過那個限制。這個問題可以在 聯合伺服器 偵測到，它也可以在資料來源上偵測到。

無法處理該陳述式。

使用者回應： 變更索引定義，以遵守直欄限制 16。請為 CREATE INDEX EXTENSION 陳述式指定不同的 GENERATE KEY 函數，或是將函數重新定義為傳回較小欄數。

聯合系統使用者：變更索引定義，以符合該 資料來源 的直欄限制。

sqlcode: -602

sqlstate: 54008

SQL0603N 無法建立唯一的索引，因為表格有重複的橫列含有識別之直欄值。

解說： CREATE INDEX 陳述式中定義的索引無法建立為唯一的，因為指定的表格已包含其值與識別直欄值相同的橫列。

聯合系統使用者：資料來源 也可能偵測到這種狀況。

無法處理該陳述式。未建立指定的索引。

使用者回應： 檢查資料以決定是否允許重複的資料。或者，考慮建立非 UNIQUE 索引。

sqlcode: -603

sqlstate: 23515

SQL0604N 直欄、特殊類型、結構化類型、結構化類型之屬性、函數、或類型對映 “<data-item>” 的長度、精準度或純量屬性無效。

解說： CREATE 或 ALTER 陳述式中的資料類型說明或 CAST 說明中有錯誤。可能指定了無效的長度、精準度或小數位數屬性，或可能是資料類型本身不正確或不允許在此環境定義中。錯誤的位置由 “<data-item>” 提供如下：

- 如為 CREATE 或 ALTER TABLE 陳述式，“<data-item>” 會提供包含錯誤的直欄名稱，或包含錯誤的資料類型。如果直欄資料類型是結構化類型，則 INLINE LENGTH 的明確或隱含值必須在 292 到 32677 (含) 之間。
- 如為 CREATE FUNCTION 陳述式，“<data-item>” 是識別陳述式中問題區域的符記。例如，“PARAMETER 2” 或 “RETURNS” 或 “CAST FROM”。在某些情況下，也可能是含有錯誤的資料類型。
- 如為 CREATE DISTINCT TYPE 陳述式，“<data-item>” 會提供所正在定義的類型名稱，或是含有錯誤的來源資料類型。
- 如為 CREATE 或 ALTER TYPE 陳述式，“<data-item>” 會提供包含該錯誤的屬性類型，或含有不正確列入長度值的結構化類型名稱。列入

長度不能小於 292，也不能小於該結構化類型的建構元函數所傳回的大小。

- 如為 CAST (表示式 AS 資料類型)， “<data-item>” 是 “CAST”，或含有錯誤的資料類型。

聯合系統使用者：如果陳述式是 CREATE TYPE MAPPING 陳述式，則表示嘗試建立的類型對映，其本端資料類型或遠端資料類型的類型屬性無效。可能的原因包括：

- 區域長度/精準度設定為 0 或負的值。
- 指定長度/精準度屬性給資料類型，如日期/時間/時間戳記、浮點數或整數。
- 指定小數位數屬性給資料類型，如字元、日期/時間/時間戳記、浮點數或整數。
- 指定 FOR BIT DATA 子句給非字元類型。
- 為不是 Informix 日期時間的遠端類型，將遠端精準度設定為 0。
- Informix 日期時間類型的類型對映正在使用無效的欄位限定元。
- 結束值小於精準度/小數位數範圍中的起始值。

無法處理該陳述式。

使用者回應： 請更正語法，然後再試一次。

sqlcode: -604

sqlstate: 42611

SQL0605W 未建立索引，因為索引 “<name>” 已經存在並有所需的說明。

解說： CREATE INDEX 操作嘗試建立新索引，而指示的索引與所需的索引相符。

如為 CREATE INDEX，兩個索引說明若識別相同的直欄，相同的排序，相同的升序或降序規格，並都指定為唯一的，或新索引指定為非唯一的，則此二個索引說明相符。此外，兩個索引說明若識別相同的直欄、相同的排序、相同的或相反的升序或降序規格，而且至少有一個說明包含了 ALLOW REVERSE SCANS 參數，則此二個索引說明相符。未建立新索引。

使用者回應： 不需要動作，除非現存的索引 “<name>” 不是合適的索引。例如，若現存的索引不容許反轉掃描，而所需的索引可容許的話，則現存的索引 “<name>” 並不適合 (反之亦然)。在這種情況下，必須先捨棄索引 “<name>”，才能建立所需的索引。

sqlcode: +605

sqlstate: 01550

SQL0606N COMMENT ON 或 LABEL ON 陳述式失敗，因為所指定的表格或直欄並非為 “<owner>” 所擁有。

解說： 嘗試註解或標示不存在的表格或直欄，或不是訊息文字中所指定之擁有者所擁有的表格或直欄。

已停止處理 SQL 陳述式。

使用者回應： 請更正陳述式。再試。

sqlcode: -606

sqlstate: 42505

SQL0607N “<operation>” 並沒有定義給系統物件。

解說： SQL 陳述式中指定的 “<operation>” 不能在系統物件上執行。您嘗試進行下列動作之一：

- DROP (捨棄) 或 ALTER (改變) 系統擁有的物件，諸如系統目錄表格、內建函數或內建資料類型
- COMMENT ON (評註) 系統擁有的內建函數。
- 在系統目錄表格上 INSERT (插入) 或 DELETE (刪除)。
- 直接在系統目錄表格上 UPDATE (更新)。系統目錄表格的子集中，有一些直欄是可以更新的。關於在這些目錄表格上的 UPDATE 操作，應使用 SYSSTAT 架構中的可更新概略表。如需可更新目錄概略表 (SYSSTAT 概略表) 的說明，請參閱 *SQL Reference*。
- 在系統表格上 CREATE (建立) 或 DROP (捨棄) 索引

- 在系統表格上 CREATE (建立) 觸發函式
- 包含 FOR UPDATE 子句的 SELECT 陳述式中，其 FROM 子句中識別不可更新的系統表格。如需可更新系統目錄的列示，請參閱 *SQL Reference*。
- DROP (捨棄) 或 ALTER (改變) 系統表格空間。
- DROP (捨棄) 或 ALTER (改變) 系統節點群組。
- IBMCATGROUP 或 IBMTEMPGROUP 節點群組的 REDISTRIBUTE。

無法處理該陳述式。

使用者回應： 請勿嘗試修改任何系統物件，除了系統目錄中經由可更新 SYSSTAT 概略表而可更新的直欄。相關資訊，請參閱 *SQL Reference*。

sqlcode: -607

sqlstate: 42832

SQL0612N “<name>” 名稱重複。

解說： 發出的陳述式中，有相同的名稱在不允許重複的地方出現多次。這些名稱出現的地方，視陳述式類型而有不同。

- CREATE TABLE 陳述式不能使相同的直欄名稱定義給兩直欄。
- CREATE VIEW 陳述式或共用表格表示式定義不能在直欄名稱列示中有同樣的直欄名稱。若未指定任何直欄名稱列示，那麼概略表的選取列示中，各直欄的直欄名稱必須是唯一的。
- ALTER TABLE 陳述式不能使用已經存在的或與另一正要新增的直欄相同的直欄名稱，新增一直欄至表格。另外，直欄名稱只能在單一 ALTER TABLE 陳述式的一個 ADD 或 ALTER COLUMN 子句中參照。
- CREATE INDEX 不能多次指定一直欄名稱作為索引鍵或索引 INCLUDE 直欄的一部份。
- CREATE TRIGGER 不能在造成更新觸發函式啟動的直欄列示中，多次指定一直欄名稱。
- CREATE TABLE OF 陳述式的 REF IS 直欄和結構化類型的任何屬性，不能定義相同的名稱。

- CREATE TYPE 陳述式不能定義名稱相同的屬性。類型和所有超類型的屬性名稱，必須是唯一名稱。
- ALTER TYPE 陳述式為結構化類型新增屬性時，不能與類型、類型的任何子類型、或另一個新增屬性的名稱相同。屬性名稱不能與結構化類型建立之任何表格中的 REF IS 直欄同名。另外，屬性名稱只能在單一 ALTER TYPE 陳述式的一個 ADD 或 DROP ATTRIBUTE 子句中參照。
- CREATE FUNCTION 陳述式不允許用相同名稱定義兩個參數。EXPRESSION AS 子句中使用的名稱不能與參數名稱相同。
- CREATE INDEX EXTENSION 陳述式不允許用相同的名稱定義兩個參數。

無法處理該陳述式。

使用者回應： 請視陳述式類型，指定適當的唯一名稱。

sqlcode: -612

sqlstate: 42711

SQL0613N 由 “<name>” 所識別的主要鍵或唯一鍵太長或具有太多直欄。

解說： “<name>” 識別之 PRIMARY KEY 子句或 UNIQUE 子句直欄的內部長度總和超過 1024，或是直欄數超過最大值 16。此外，不能使用 LONG VARCHAR 直欄定義主要鍵或唯一鍵。如果在結構化類型的表格中定義主要鍵或唯一限制，則索引作業會進行一個額外的動作把最大直欄數減少成 15，並限制長度為 1020。

“<name>” 是主要鍵或唯一限制的限制名稱 (如果已指定)。如果未指定限制名稱，“<name>” 代表三個句點後面，主要鍵或唯一限制子句中所指定的第一個直欄名稱。

無法處理該陳述式。

使用者回應： 請修改主要鍵或唯一鍵定義，消除一個或多個相關欄位的欄，以符合 16 的直欄限制和相關欄位的長度限制。

sqlcode: -613

sqlstate: 54008

SQL0614N 無法建立或變更索引或索引副檔名 “<index-name>”，因為所指定之直欄的組合長度太長。

解說： 無法建立或變更索引，因為相關欄位的直欄內部長度總和會超過 1024。此外，不能使用 LONG VARCHAR、LONG VARGRAPHIC 或 LOB 直欄建立索引。如果在結構化類型的表格中定義索引，則索引作業會進行一個額外的動作來將長度上限減少 4 個位元組。ALTER TABLE 陳述式除了變更一或多個直欄的資料類型之外，還可能變更索引。

無法建立索引副檔名，因為 GENERATE KEY 函數所傳回的直欄總和會超過 1024。

無法處理該陳述式。沒有建立指定的索引或索引副檔名，或無法變更表格。

使用者回應： 若要修改索引定義或變更直欄，請消除一個或多個相關欄位的直欄，並減少相關欄位長度到允許的最大值。請為索引副檔名定義指定不同的 GENERATE KEY 函數，或是重新定義函數，以縮減傳回橫列的長度。

sqlcode: -614

sqlstate: 54008

SQL0615N 無法捨棄類型 “<object-type>” 的物件 “<object-name>”，因為它目前正由同一個應用程式處理使用中。

解說： 當物件的 DROP 陳述式正在使用中時，無法發出這個陳述式。

無法處理該陳述式。未捨棄物件。

使用者回應： 請關閉直接或間接依賴物件 “<object-name>” 的所有游標，然後重新提出陳述式。

sqlcode: -615

sqlstate: 55006

SQL0620N CREATE TABLE 陳述式失敗，因為 “<user-id>” 沒有具有少於 255 個表格的專用可回復 dbspaces。

解說： dbspace 名稱沒有指定在 CREATE TABLE 陳述式中，所以資料庫管理程式會嘗試尋找 “<user-id>” 所擁有的專用 dbspace。在下列狀況下，這個訊息會出現：

1. 在 “<user-id>” 的 DB2 for VM 資料庫中，找不到專用的 dbspaces。
2. 找到了一個或數個 “<user-id>” 的專用 dbspaces，但是每一個都含有 255 個表格。
3. 在不可回復的儲存池中找到專用的 dbspaces。若 CREATE TABLE 陳述式沒有指定 dbspace 名稱，就只能使用存在於可回復之儲存池中的專用 dbspaces。

已停止處理 SQL 陳述式。

使用者回應： 針對上述三種情況，我們的建議是：

1. 在可回復的儲存池中取得專用的 dbspace。您可能需要資料庫管理者的協助。
2. 將位於可回復之儲存池中的專用 dbspace 中的表格捨棄，以空出登錄，或採取上面的 (1) 所指出的動作。
3. 如果您想要在不可回復之儲存池中的 dbspace 中建立表格，請在 CREATE TABLE 指令上指定 dbspace 名稱。否則，請採取上面的 (1) 所指出的動作。

然後重新執行 CREATE TABLE 陳述式。

如果可以的話，請取得使用者的專用 dbspace。

sqlcode: -620

sqlstate: 57022

SQL0623N 表格 “<name>” 上已有叢集索引。

解說： CREATE INDEX 陳述式會在指定的表格中建立第二個叢集索引。給定的表格只能有一個叢集索引。

無法執行陳述式。

使用者回應： 檢查表格 “<name>” 中現有叢集索引的身份和有效性。考慮建立索引 (不含 CLUSTER 屬性)。

sqlcode: -623

sqlstate: 55012

SQL0624N 表格 “<name>” 已經有 “<key-type>” 鍵了。

解說： 不能在 ALTER TABLE 陳述式中定義主要鍵或分割鍵，因為指示的表格已有這種類型鍵。

無法執行陳述式。

使用者回應： 表格不能有一個以上的主要鍵或分割鍵。

sqlcode: -624

sqlstate: 42889

SQL0628N 有涉及 “<clause-type>” 子句的多重關鍵字或衝突關鍵字出現。

解說： 陳述式為何會有此種偵錯狀況，有幾個可能的原因。究竟是哪一種原因，係由 “<clause-type>” 的值指示。要考慮的可能性包括：

- 同一陳述式中，或許不能像其他某些關鍵字般地指定此關鍵字。
- 此關鍵字可能是一關鍵字序列的一部份，而序列中未強制指定關鍵字的次序。在此種序列中，可能會在指定一關鍵字時也指定了矛盾的關鍵字。
- 關鍵字可能出現多次，各有不同的關聯值。
- 可能需要在同一陳述式中指定其他尚未指定的特殊關鍵字。

使用者回應： 請檢查陳述式是否符合定義給陳述式的語法及規則。請更正任何出現重複或衝突關鍵字的無效情況。

sqlcode: -628

sqlstate: 42613

SQL0629N 無法指定 SET NULL，因為 FOREIGN KEY “<name>” 不能包含 NULL。

解說： 指示的 FOREIGN KEY 子句的 SET NULL 選項無效，因為任何相關欄位的直欄都不允許 NULL。

FOREIGN KEY 子句指定的 “<name>” 是限制名稱。如果未指定限制名稱， “<name>” 代表三個句點後面之 FOREIGN 子句直欄列示指定的第一個直欄名稱。

無法處理該陳述式。

使用者回應： 請變更相關欄位的直欄以允許 NULL，或變更刪除規則。

sqlcode: -629

sqlstate: 42834

SQL0631N FOREIGN KEY “<name>” 太長或有太多直欄。

解說： CREATE TABLE 陳述式中，FOREIGN KEY 子句識別的直欄內部長度總和超過 1024，或識別的直欄數超過 16。此外，不能使用 LONG VARCHAR 直欄定義外來鍵值。

FOREIGN KEY 子句指定的 “<name>” 是限制名稱。如果未指定限制名稱， “<name>” 代表三個句點後面之 FOREIGN 子句直欄列示指定的第一個直欄名稱。

無法處理該陳述式。

使用者回應： 若要修改外來鍵值定義，請消除一個或多個相關欄位的直欄，並符合 16 直欄的限制及相關欄位的長度限制。

sqlcode: -631

sqlstate: 54008

SQL0632N FOREIGN KEY “<name>” 無效，因為由於刪除規則的限制，此表格無法定義為表格 “<table-name>” 的相依項 (原因碼 = “<reason-code>”)。

解說： 無法定義參照限制，因為由於下列原因碼所示之原因，CREATE TABLE 或 ALTER TABLE 陳述式的物件表格無法定義為表格 “<table-name>” 的相依項：

- (01) 這是個自行參照的關係，而自行參照關係已經存在，並包含 SET NULL 刪除規則。
- (02) 此關係形成兩個或多個表格的循環，導致表格被刪除連接至其本身 (循環中的所有其它刪除規則將為 CASCADE)。
- (03) 此關係造成表格經由多重關係被刪除連接至指示的表格，而現存關係的刪除規則為 SET NULL。

現存關係的刪除規則造成錯誤，不是 CREATE TABLE 或 ALTER TABLE 陳述式的 FOREIGN KEY 子句中指定的刪除規則。

FOREIGN KEY 子句指定的 “<name>” 是限制名稱。如果未指定限制名稱， “<name>” 代表三個句點後面之 FOREIGN 子句直欄列示指定的第一個直欄名稱。

無法處理該陳述式。

使用者回應： 可能的話，從 CREATE TABLE 或 ALTER TABLE 陳述式中消除該一特定的 FOREIGN KEY 子句。

sqlcode: -632

sqlstate: 42915

SQL0633N FOREIGN KEY “<name>” 的刪除規則必須是 “<delete-rule>” (原因碼 = “<reason-code>”)。

解說： CREATE TABLE 或 ALTER TABLE 陳述式中，FOREIGN KEY 子句中指定的刪除規則無效。由於下列原因碼之一，所指定的刪除規則是不需的：

- (01) 參照限制是自行參照的，而現存自行參照限制含有指示的刪除規則 (NO ACTION、RESTRICT 或 CASCADE)。
- (02) 參照限制是自行參照的，而表格與 CASCADE 之刪除規則的關係是相依的。
- (03) 此關係會使表格經由多重關係被刪除連接至同一個表格，而這種關係必須有相同的刪除規則 (NO ACTION、RESTRICT 或 CASCADE)。

FOREIGN KEY 子句指定的 “<name>” 是限制名稱。如果未指定限制名稱， “<name>” 代表三個句點後面之 FOREIGN 子句直欄列示指定的第一個直欄名稱。

無法處理該陳述式。

使用者回應： 可能的話，請變更刪除規則。

sqlcode: -633

sqlstate: 42915

SQL0634N FOREIGN KEY “<name>” 的刪除規則不能是 CASCADE (原因碼 = “<reason-code>”)。

解說： CREATE TABLE 或 ALTER TABLE 陳述式的 FOREIGN KEY 子句中所指定的 CASCADE 刪除規則無效，原因碼如下：

- (01) 自行參照限制已經存在，並含有 SET NULL、NO ACTION 或 RESTRICT 的刪除規則。
- (02) 此關係會形成循環，導致表格被刪除連接至其本身。循環中的現存刪除規則之一不是 CASCADE，所以，如果刪除規則不是 CASCADE 時，此關係或許是可以定義的。
- (03) 此關係會造成另一個表格經由刪除規則不同或刪除規則等於 SET NULL 的多重路徑，而被刪除連接至同一個表格。

FOREIGN KEY 子句指定的 “<name>” 是限制名稱。如果未指定限制名稱， “<name>” 代表三個句點後面之 FOREIGN 子句直欄列示指定的第一個直欄名稱。

無法處理該陳述式。

使用者回應： 可能的話，請變更刪除規則。

sqlcode: -634

sqlstate: 42915

SQL0637N 指定了多個 PRIMARY KEY 子句或多個 DROP PRIMARY KEY 子句。

解說： CREATE TABLE 陳述式包含兩個或多個 PRIMARY KEY 子句，或 ALTER TABLE 陳述式包含兩個或多個 PRIMARY KEY 或 DROP PRIMARY KEY 子句。

無法處理該陳述式。

使用者回應： 請更正陳述式。

sqlcode: -637

sqlstate: 42614

SQL0638N 無法建立表格 “<name>”，因為沒有指定任何直欄定義。

解說： CREATE TABLE 陳述式未包含任何直欄定義。

無法處理該陳述式。

使用者回應： 請新增一個或多個直欄定義至陳述式。

sqlcode: -638

sqlstate: 42601

SQL0644N 在陳述式 “<statement-type>” 中，指定給關鍵字 “<keyword>” 的值無效。

解說： 關鍵字 “<keyword>” 後面有一個由 “<statement-type>” 的說明所允許的無效值。如為數值，該值可能在定義的範圍外。如為其他類型，該值不在定義的有效值集合中。

使用者回應： 請根據 “<statement-type>” 的參照文件決定有效值有哪些，然後作適當的變更。

sqlcode: -644

sqlstate: 42615

SQL0647N 緩衝池 “<bufferpool-name>” 尚未啓用。

解說： 現行資料庫環境尚未啓用緩衝池 “<bufferpool-name>”。現行資料庫環境中沒有另一個同一頁大小的緩衝池。尚未啓動最近定義的緩衝池 “<bufferpool-name>”。

無法處理該陳述式。

使用者回應： 停止資料庫後再重新啓動，才能啓動所需緩衝池。

sqlcode: -647

sqlstate: 57003

SQL0648N 無法定義外來鍵，因為它會透過多重路徑，將要刪除的表格 “<owner1.table-name1>” 連接到表格 “<owner2.table-name2>”。原因碼 = “<reason-code>”。

解說： 無法定義外來鍵，原因爲下列其中一個原因碼 = “<reason-code>”：

01 此關係會透過具有相同 SET NULL 的刪除規則的多重路徑，將要刪除的表格 “<owner1.table-name1>” 連接到表格 “<owner2.table-name2>”。

02 此關係會透過具有不同刪除規則的多重路徑，將要刪除的表格 “<owner1.table-name1>” 連接到表格 “<owner2.table-name2>”。

已停止處理 SQL 陳述式。

使用者回應： 請更正陳述式。再試。

sqlcode: -648

sqlstate: 42915

SQL0658N 物件 “<name>” 無法明確地捨棄。

解說： 識別字 “<name>” 會識別下列其中一項：

- 因爲是系統建立來與特殊類型搭配使用、所以無法用 DROP 陳述式捨棄的強制轉型函數或比較函數
- 因爲是系統建立來與結構化類型搭配使用、所以無法用 ALTER TYPE 方法捨棄的方法
- 因爲是系統建立來與 SQL 程序搭配使用、所以無法用 DROP 陳述式捨棄的資料包

無法處理該陳述式。

使用者回應：

- 只能經由捨棄使函數或方法被定義的特殊類型或結構化類型，來捨棄函數 “<name>”。特殊類型名稱與函數的函數名稱或參數類型相對應。
- 只能經由捨棄使方法被定義的結構化類型，來捨棄方法 “<name>”。方法名稱會與該結構化類型的屬性名稱相對應。
- 只能經由捨棄使資料包被定義的 SQL 程序，來捨棄資料包 “<name>”。可經由從 SYSIBM.SYSDEPENDENCIES 型錄表格 (其中 BSCHEMA 與 BNAME 符合 “<name>”，BTYP 爲 ‘K’ 而 DTYPE 爲 ‘L’) 擷取 DSCHEMA 及 DNAME，來找出 SQL 程序的特定名稱。

sqlcode: -658

sqlstate: 42917

SQL0659N 已超過表格物件的最大大小。

解說： 一個或多個構成表格的物件，已達到其最大大小。構成表格的儲存體物件有：

- 資料：這是儲存基本直欄資料的地方
- 索引：這是儲存表格上全部索引的地方
- 長資料：這是儲存 LONG VARCHAR 和 LONG VARGRAPHIC 直欄資料的地方
- Lob/Lob 配置：這是儲存 BLOB、CLOB 和 DBCLOB 直欄資料及控制資訊的地方

儲存體物件一旦達到它的最大大小，即不能再繼續擴充。

使用者回應： 爲了使物件內的現存空間可用於儲存新資料，您可以執行下列動作：

- 重新組織表格
- 刪除表格中不必要的橫列
- 終止表格中的索引
- 更新橫列以減少資料量（爲了收回未使用的儲存體，此動作之後可能需要重組）

sqlcode: -659

sqlstate: 54032

SQL0667N 無法建立 FOREIGN KEY “<name>”，因為在母表格的母鍵值中找不到表格橫列的外來鍵值。

解說: 指示的外來鍵值定義失敗，因爲要改變的表格中包含的橫列，至少有一橫列的外來鍵值與母表格中的母鍵值不相符。

“<name>” 是限制名稱 (如果已指定)。如果未指定限制名稱，“<name>” 代表三個句點後面之 FOREIGN 子句直欄列示指定的第一個直欄名稱。

無法處理該陳述式。未改變指定的表格。

使用者回應: 請除去錯誤的表格橫列，並定義外來鍵值。

sqlcode: -667

sqlstate: 23520

SQL0668N 基礎表格 (或相依表格) 在「核對擱置」的狀態時，不允許此作業。

解說: 表格在核對擱置狀態時，可能有一列或多列違反資料上定義的限制。此表格不能用於此作業。如果相依表格在「核對擱置」狀態時，但母表格並未處於「核對擱置」狀態，則母表格上的作業也會接收到此錯誤。

使用者回應: 請以 IMMEDIATE CHECKED 選項執行 SET INTEGRITY 陳述式，並確定資料符合表格或依附它之表格上定義的所有限制。

sqlcode: -668

sqlstate: 57016

SQL0669N 不能明顯捨棄系統所需的索引。

解說: DROP INDEX 陳述式嘗試捨棄下列狀況所需的索引：

- 在表格中強制限制主要鍵
- 在表格中強制唯一限制
- 強制結構化類型的表格階層結構唯一的物件識別字 (OID) 直欄
- 維護抄寫的摘要表格

無法使用 DROP INDEX 陳述式終止系統所需的索引。

無法處理該陳述式。未終止指定的索引。

使用者回應: 若您不想保留主要鍵或唯一限制，請使用 ALTER TABLE 陳述式的 DROP PRIMARY KEY 子句或 DROP CONSTRAINT 子句，除去主要鍵或唯一限制。如果建立此索引只是爲了強制主要鍵或唯一鍵，系統將終止此索引。如果不然，系統會處理 DROP INDEX 陳述式。

捨棄表格時，才能捨棄 OID 直欄索引。

維護抄寫的摘要表格時所需的索引，唯有在捨棄抄寫的摘要表格時才能捨棄。

sqlcode: -669

sqlstate: 42917

SQL0670N 表格橫列長度超過 “<length>” 位元組的限制。(一般表格空間 “<tablespace-name>”。)

解說: 資料庫管理程式中的表格的橫列長度不能超出：

- 4005 位元組 (4K 頁大小的表格空間)
- 8101 位元組 (8K 頁大小的表格空間)
- 16293 位元組 (16K 頁大小的表格空間)
- 32677 位元組 (32K 頁大小的表格空間)

長度的計算法是加總直欄的內部長度。您可以在 *SQL Reference* 的 CREATE TABLE 標題下找到內部直欄長度的詳細資訊。

可能發生下列其中一種狀況：

- CREATE TABLE 或 ALTER TABLE 陳述式中定義的表格的橫列長度，超過表格空間頁大小的限制。一般表格空間名稱 "<tablespace-name>" 識別頁大小的表格空間，決定橫列長度限制。

無法處理該陳述式。

使用者回應： 視狀況執行下列一項。

- CREATE TABLE 或 ALTER TABLE：
 - 如果可能，使用較大的頁大小來指定表格空間
 - 否則，消除一或多個直欄，減少橫列長度。或者，減少一或多個直欄的長度。

sqlcode: -670

sqlstate: 54010

SQL0673N 無法建立主要鍵或唯一鍵索引，因為表格包含的橫列與識別的限制“<name>”主要或唯一鍵的直欄值重複。

解說： 由“<name>”識別之限制的主要或唯一鍵定義失敗，因為要改變的表格已包含橫列，這些橫列與 PRIMARY KEY 子句或 UNIQUE 子句直欄的值重複。

“<name>”是限制名稱 (如果已指定)。如果未指定限制名稱，“<name>”代表三個句點後面，主要鍵或唯一限制子句中所指定的第一個直欄名稱。

無法處理該陳述式。未改變指定的表格。

使用者回應： 嘗試定義主要鍵值或唯一鍵值前，先從表格中除去錯誤的橫列。

sqlcode: -673

sqlstate: 23515

SQL0680N 為表格、概略表或表格函數指定太多個直欄。

解說： 每一表格所允許的最大直欄數，需視表格空間的頁面大小及直欄的資料類型而定。表格有下列限制：

- 4K 的頁面大小可容許最多 500 個直欄

- 8K、16K 及 32K 的頁面大小可容許最多 1012 個直欄。

表格的實際直欄數是由下列公式所決定的：直欄總數 * 8 + LOB 直欄數 * 12 + Datalink 直欄數 * 28 <= 頁大小的橫列大小限制。

每一個概略表所容許的最大直欄數為 5000。

表格函數所允許的最大直欄數為 255。

聯合系統使用者： 其它資料來源可能有不同的最大直欄限制。已超出這個限制。

無法處理該陳述式。

使用者回應： 確定表格或概略表的直欄數未超出限制。如果您建立的表格的較大頁大小允許此直欄數，請用較大頁大小來指定表格空間。依照需要，建立個別的表格或概略表，來保留超出限制的額外資訊。

聯合系統使用者： 將表格直欄數限制為資料來源所能支援的最大值。依照需要，建立個別的表格或概略表，來保留超出資料來源所支援的最大直欄數的額外資訊。

sqlcode: -680

sqlstate: 54011

SQL0683N 直欄、屬性、使用者定義類型或函數“<data-item>”的設定包含不相容的子句。

解說： CREATE 或 ALTER 中的資料登錄說明有錯誤。出現不相容的說明，諸如：“INTEGER and FOR BIT DATA”。錯誤的位置由“<data-item>”提供如下：

- 如為 CREATE 或 ALTER TABLE 陳述式，“<data-item>”提供包含錯誤的直欄名稱。
- 如為 CREATE FUNCTION 陳述式，“<data-item>”是識別陳述式中問題區域的符記。例如，“PARAMETER 3”或“RETURNS”或“CAST FROM”。
- 如為 CREATE DISTINCT TYPE 陳述式，“<data-item>”提供正在定義的類型名稱。

- 如為 CREATE 或 ALTER TYPE 陳述式，“<data-item>”會識別含有錯誤的子句，或提供包含錯誤的屬性名稱。

無法處理該陳述式。

使用者回應： 請除去不相容性，然後再試陳述式一次。

sqlcode: -683

sqlstate: 42842

SQL0696N 觸發函式 “<trigger-name>” 的定義，包含相關名稱或轉移表格名稱 “<name>” 的無效使用。原因碼 = “<reason-code>”。

解說： 觸發函式包括無效使用的 “<name>”。“<reason-code>” 的值指示特定的問題如下。

- 1 在 DELETE 觸發函式中不允許 NEW 相關名稱和 NEW_TABLE 名稱。
- 2 在 INSERT 觸發函式中，不允許 OLD 相關名稱和 OLD_TABLE 名稱。
- 3 在 BEFORE 觸發函式中不允許 OLD_TABLE 名稱和 NEW_TABLE 名稱。

SQL0700 - SQL0799

SQL0707N 無法建立物件 “<name>”，因為前三個字元保留給系統物件。

解說： 下列是保留名稱的列示：

- 表格空間名稱不能用 'SYS' 開始
- 節點群組名稱不能用 'SYS' 或 'IBM' 開始

使用者回應： 選取不以保留字首開始的名稱。

sqlcode: -707

sqlstate: 42939

SQL0713N “<special-register>” 的置換值無效。

解說： 這是因為 SET <special-register> 陳述式中指定的值，不是所指示的特別暫存區的有效值，或是

無法處理該陳述式。

使用者回應： 將無效的相關名稱或轉移表格名稱連同前導關鍵字一起除去。

sqlcode: -696

sqlstate: 42898

SQL0697N 定義中包含 FOR EACH STATEMENT 子句的觸發函式中，不允許 OLD 或 NEW 相關名稱。

解說： 觸發函式依其定義，包括指定了 OLD 或 NEW 相關名稱（或兩者）的 REFERENCING 子句，以及 FOR EACH STATEMENT 子句。不能同時指定這些。

無法處理該陳述式。

使用者回應： 從 REFERENCING 子句除去任何 OLD 或 NEW 相關名稱，或用 FOR EACH ROW 置換 FOR EACH STATEMENT。

sqlcode: -697

sqlstate: 42899

因為指示符變數的結果，所指定的值是 NULL。

無法執行陳述式。

使用者回應： 請更正置換值及／或任何指示器變數。請參閱 *SQL Reference*，以獲得每一特別暫存區的有效值解釋。

sqlcode: -713

sqlstate: 42815

SQL0723N 觸發函式 “<trigger-name>” 中的觸發 SQL 陳述式發生錯誤。針對該錯誤所傳回的資訊包括 SQLCODE “<sqlcode>”、SQLSTATE “<sqlstate>” 及訊息符記 “<token-list>”。

解說： 觸發函式 “<trigger-name>” 中的 SQL 陳述式在執行觸發函式時失敗。已提供 sqlcode、sqlstate 和訊息符記列示（每一符記以垂直長條字元分隔）。訊息符記可能已被截斷。請參閱 “<sqlcode>” 的對應訊息，以獲得錯誤的進一步解釋。

觸發函式和造成觸發函式執行的原始 SQL 陳述式都無法處理。

使用者回應： 檢查與失敗的 SQL 陳述式的 SQLCODE 關聯的訊息。遵循訊息建議的動作。

sqlcode: -723

sqlstate: 09000

SQL0724N 觸發函式 “<trigger-name>” 的啓動，會超過最大的階層式排列層次。

解說： 當觸發函式中的觸發 SQL 陳述式會導致另一觸發函式啓動時，或當參照限制刪除規則造成其他觸發函式啓動時，發生了觸發函式階式排列。階式排列的深度限制在 16。

請注意，遞迴狀況中，觸發函式包括一觸發的 SQL 陳述式，它直接或間接造成同一觸發函式啓動，這是一種階式排列的形式，如果沒有防止階式排列超過限制的條件，它極有可能造成此種錯誤。

指定的 “<trigger-name>” 是一個可能會在階式排列第十七層次啓動的觸發函式之一。

使用者回應： 從收到此錯誤的 UPDATE、INSERT 或 DELETE 陳述式所啓動的觸發函式開始。如果這些觸發函式中有任一個是遞迴的，請確定有某種條件可防止觸發函式啓動超過限制允許的層次。如果這不是問題的原因，請追蹤被啓動的觸發函式鏈結，以決定超過階式排列限制的鏈結。

sqlcode: -724

sqlstate: 54038

SQL0727N 執行隱含式的系統動作類型 “<action-type>” 時，發生錯誤。針對該錯誤所傳回的資訊包括 SQLCODE “<sqlcode>”、SQLSTATE “<sqlstate>” 及訊息符記 “<token-list>”。

解說： 處理陳述式或指令，導致資料庫管理程式隱含執行附加處理。處理時，發生錯誤。所嘗試的動作顯示在 “<action-type>”：

- 1 隱含重新連結資料包
- 2 隱含準備快取之動態 SQL 陳述式
- 3 隱含產生概略表
- 4 這個回覆碼保留給 DB2 使用。
- 5 SQL 陳述式的增量連結

已提供 sqlcode、sqlstate 和訊息符記列示（每一符記以垂直長條字元分隔）。訊息符記可能已被截斷。請參閱 “<sqlcode>” 的對應訊息，以獲得錯誤的進一步解釋。

造成 “<action-type>” 的原始 SQL 陳述式或指令無法處理，隱含系統動作失敗。

聯合系統使用者：您可能已接收過此訊息，因為您在透過階段作業中動態準備 SQL 陳述式，然後又嘗試在階段作業關閉後執行此陳述式。

使用者回應： 檢查與失敗的 SQL 陳述式的 SQLCODE 關聯的訊息。遵循訊息建議的動作。

無效的資料包可使用 REBIND 指令來重新建立錯誤，或在解決錯誤後明示驗證資料包。

重新產生概略表失敗，概略表名稱記錄在 db2diag.log 檔中。您可以捨棄失敗的概略表，或變更這個重新產生概略表的陳述式或指令。

聯合系統使用者：如果失敗的陳述式是在透過階段作業中動態準備的陳述式，那麼請開啓另一個透過階段作業，再次撰寫及準備陳述式，然後在階段作

業仍開啓時執行此陳述式。

sqlcode: -727

sqlstate: 56098

SQL0750N 無法將來源表格更名，因為概略表、摘要表格、觸發函式、SQL 函數、SQL 方法、核對限制或參照限制都參照此表格。

解說: 無法將 RENAME 陳述式中的來源表格更名，主要有下列幾個原因。

- 一個或多個現存概略表參照此表格。
- 一個或多個現存摘要表格參照此表格。
- 一個或多個現存觸發函式參照此表格。包含觸發函式 SQL 陳述式中的參照或表格中的觸發函式。
- 一個或數個現存的 SQL 函數或 SQL 方法參照此表格。
- 此表格已定義核對限制。
- 一個或多個參照限制以此表格作為原始或相依表格。

無法處理該陳述式。

使用者回應: 請先捨棄表格上的概略表、摘要表格、觸發函式、SQL 函數、SQL 方法、核對限制或參照限制，然後再發出 RENAME 陳述式。若是表格上的相依概略表或摘要表格，請查詢表格符合 BSHEMA 和 BNAME 直欄的 SYSCAT.VIEWDEP。若是表格上的相依觸發函式，請查詢表格符合 BSHEMA 和 BNAME 直欄的 SYSCAT.TRIGDEP。若是 SQL 函數或 SQL 方法，請查詢表格符合 BSHEMA 及 BNAME 直欄的 SYSCAT.FUNCDEP。若是表格上的核對限制，請查詢表格符合 TABSCHEMA 和 TABBNAME 直欄的 SYSCAT.CHECKS。若是表格上的相依參照限制，請查詢表格符合 TABSCHEMA 和 REFTABNAME 直欄的 SYSCAT.REFERENCES。

sqlcode: -750

sqlstate: 42986

SQL0751N 使用者定義函數或程序 “<function-name>” (特定名稱 “<specific-name>”) 試圖執行不能執行的陳述式。

解說: 用來實施使用者定義函數或程序主體的程式，不能用來執行陳述式。

使用者回應: 請除去陳述式，然後重新編譯程式。

sqlcode: -751

sqlstate: 38003

sqlstate: 42985

SQL0752N 使用 CONNECT 類型 1 連接設定時，邏輯工作單元內不允許與資料庫連接。

解說: 發出 COMMIT 或 ROLLBACK 陳述式之前即嘗試與另一資料庫或同一資料庫連線。在 CONNECT 類型 1 環境內不能處理該一要求。

使用者回應:

- 要求與另一資料庫連接前，先提出 COMMIT 或 ROLLBACK 陳述式。
- 如果工作單元內有多個資料庫需要更新，請從應用程式內重新前置編譯或發出 SET CLIENT API，將連接設定變更為 SYNCPOINT TWOPHASE 和 CONNECT 2。

sqlcode: -752

sqlstate: 0A001

SQL0773N CASE 陳述式找不到此狀況。

解說: 在 SQL 程序的常式主體中找到不含 ELSE 子句的 CASE 陳述式。與 CASE 陳述式指定的狀況不符合。

使用者回應: 請變更 CASE 陳述式，以處理所有可能發生的狀況。

sqlcode: -773

sqlstate: 20000

SQL0776N 使用游標 “<cursor-name>” 無效。

解說： 在 SQL 程序中的 FOR 陳述式上，游標 “<cursor-name>” 被指定為游標名稱。游標不能在 FOR 陳述式內的 CLOSE、FETCH 或 OPEN 陳述式上指定。

使用者回應： 請除去 CLOSE、FETCH 或 OPEN 陳述式。

sqlcode: -776

sqlstate: 428D4

SQL0777N 不容許使用巢狀複合陳述式。

解說： SQL 程序之常式主體中的 ATOMIC 複合陳述式不能是巢狀的。

使用者回應： 請確定 SQL 程序不包含巢狀的 ATOMIC 複合陳述式。

sqlcode: -777

sqlstate: 42919

SQL0778N 結束標籤 “<label>” 與開始標籤不同。

解說： 在 SQL 程序中，FOR、IF、LOOP、REPEAT、WHILE 或複合陳述式結尾所指定的標籤 “<label>”，與陳述式開始的標籤不同。如果未指定開始標籤，則無法指定結束標籤。

使用者回應： 請確定 FOR、IF、LOOP、REPEAT、WHILE 及複合陳述式的結束標籤與開始標籤相同。

sqlcode: -778

sqlstate: 428D5

SQL0779N 在 GOTO、ITERATE 或 LEAVE 陳述式指定的標籤 “<label>” 無效。

解說： 標籤 “<label>” 是在 SQL 程序的 GOTO、ITERATE 或 LEAVE 陳述式中所指定。此標籤未定義，或對該陳述式無效。

ITERATE 陳述式中的標籤必須是 FOR、LOOP、REPEAT 或 WHILE 陳述式的標籤。

LEAVE 陳述式中的標籤必須是 FOR、LOOP、REPEAT、WHILE 或複合陳述式的標籤。

GOTO 中的標籤必須在 GOTO 陳述式所能到達的範圍內定義。

- 如果 GOTO 陳述式是在 FOR 陳述式中定義，則 “<label>” 必須在相同的 FOR 陳述式中定義，但巢狀 FOR 陳述式或巢狀複合陳述式除外。
- 如果 GOTO 陳述式是在複合陳述式中定義，則 “<label>” 必須在相同的複合陳述式中定義，但巢狀 FOR 陳述式或巢狀複合陳述式除外。
- 如果 GOTO 陳述式是在 handler 中定義，則 “<label>” 必須在相同的 handler 中遵照其它的範圍規則來定義。
- 如果 GOTO 陳述式是在 handler 外所定義，則 “<label>” 不能在 handler 內定義。

使用者回應： 請在 GOTO、ITERATE 或 LEAVE 陳述式中指定有效的標籤。

sqlcode: -779

sqlstate: 42736

SQL0780N UNDO 在 ATOMIC 未指定給複合陳述式時指定給 handler。

解說： UNDO 在 SQL 程序的複合陳述式中指定給 handler。只有在複合陳述式為 ATOMIC 時，才能指定 UNDO。

使用者回應： 請指定複合陳述式為 ATOMIC，或在 handler 上指定 EXIT 或 CONTINUE。

sqlcode: -780

sqlstate: 428D6

**SQL0781N handler 中所指定的條件
“<condition>”未定義。**

解說: SQL 程序的 handler 中所指定的條件 “<condition>”未定義。

使用者回應: 請使用 DECLARE CONDITION 陳述式定義條件，或除去 handler 中的條件。

sqlcode: -781

sqlstate: 42737

**SQL0782N handler 中所指定的條件或
SQLSTATE 值無效。**

解說: 在 SQL 中的 handler 指定的條件或 SQLSTATE 值無效，原因如下：

- 此條件或 SQLSTATE 值已被相同範圍中的另一個 handler 所指定。
- 此條件或 SQLSTATE 值在相同 handler 中被指定為 SQLEXCEPTION、SQLWARNING 或 NOT FOUND。

使用者回應: 請除去 handler 中的條件或 SQLSTATE 值。

sqlcode: -782

sqlstate: 428D7

**SQL0783N 在 FOR 陳述式的 DECLARE
CURSOR 陳述式中，所指定的直欄
名稱重複或未命名。**

解說: FOR 陳述式中的選取列示必須包含唯一的直欄名稱。指定的選取列示包含了重複的直欄名稱或未命名的表示式。

使用者回應: 請在 FOR 陳述式內指定的選取列示中，指定唯一的直欄名稱。

sqlcode: -783

sqlstate: 42738

**SQL0785N 宣告或使用 SQLSTATE 或
SQLCODE 變數無效。**

解說: SQLSTATE 或 SQLCODE 在 SQL 常式的常式主體中被當作變數使用，但卻由於下列原因而失效：

- 未宣告 SQLSTATE 為 CHAR(5)
- 未宣告 SQLCODE 為 INTEGER
- 此變數被指定了 NULL 值。

無法處理該陳述式。

使用者回應: 請宣告 SQLSTATE 變數為 CHAR(5)，SQLCODE 變數為 INTEGER。請在變數設定有效的值。

sqlcode: -785

sqlstate: 428D8

**SQL0787N RESIGNAL 陳述式不在 handler
中。**

解說: RESIGNAL 陳述式只能在條件 handler 內使用。

使用者回應: 請除去 RESIGNAL 陳述式，或改用 SIGNAL 陳述式。

sqlcode: -787

sqlstate: 0K000

**SQL0789N SQL 常式不支援參數或變數
“<name>”的資料類型。**

解說: SQL 常式 (函數、方法或程序) 不支援 DATALINK、REFERENCE、DISTINCT、STRUCTURED 或 LOB 資料類型的變數或參數。

使用者回應: 請不要在 SQL 常式定義中使用 DATALINK、REFERENCE、DISTINCT、STRUCTURED 或 LOB 資料類型的 SQL 變數或參數。請為參數或變數 “<name>” 指定不同的資料類型。

sqlcode: -789

sqlstate: 429BB

SQL0797N 觸發函式 “<trigger-name>” 的定義中，以不受支援的觸發 SQL 陳述式加以定義。

解說： 觸發函式的定義中，包括一觸發 SQL 陳述式，它與以下列示不相符。

- BEFORE 觸發函式可以包括下列觸發的 SQL 陳述式：
 - 全選
 - SET 轉移變數陳述式（唯當指定 FOR EACH ROW 時）。
- AFTER 觸發函式可以包括下列觸發的 SQL 陳述式：
 - INSERT 陳述式
 - 搜尋過的 UPDATE 陳述式
 - 搜尋過的 DELETE 陳述式
 - 全選

在某些情況下，“<trigger-name>” 不能用於訊息中。

使用者回應： 檢查觸發函式中的觸發 SQL 陳述式是

SQL0800 - SQL0899

SQL0801N 嘗試用零作除數。

解說： 直欄函數或算術表示式的處理產生為零的除數。

無法處理該陳述式。對於 INSERT、UPDATE 或 DELETE 陳述式，未執行任何插入或更新。

使用者回應： 請檢查 SQL 陳述式，判斷問題的原因。如果問題與資料相關，則需要檢查錯誤出現時所處理的資料。請參閱 *SQL Reference*，以了解資料類型的範圍。

聯合系統使用者： 檢查 SQL 陳述式，判斷問題的原因。如果問題與資料有關，請檢查當錯誤發生時，正在資料來源上處理的資料。

sqlcode: -801

sqlstate: 22012

否有任何陳述式不符上述列示，然後除去它。

sqlcode: -797

sqlstate: 42987

SQL0798N 無法指定值給定義為 GENERATED ALWAYS 的直欄 “<column-name>”。

解說： 當在表格中插入或更新橫列時，指定了一個值給 GENERATED ALWAYS 直欄 “<column-name>”。除非指定了關鍵字 DEFAULT，否則不應在 INSERT 的直欄清單或更新的 SET 子句中指定 GENERATED ALWAYS 直欄。

未執行 INSERT 或 UPDATE。

使用者回應： 請在直欄清單或 SET 子句中除去 GENERATED ALWAYS 直欄，或將 DEFAULT 指定為直欄值。

sqlcode: -798

sqlstate: 428C9

SQL0802N 發生算術溢位或其他算術例外狀況。

解說： 直欄函數或算術表示式的處理產生算術溢位。

無法處理該陳述式。對於 INSERT、UPDATE 或 DELETE 陳述式，未執行任何插入或更新。

使用者回應： 請檢查 SQL 陳述式，判斷問題的原因。如果問題與資料相關，則需要檢查錯誤出現時所處理的資料。請參閱 *SQL Reference*，以了解資料類型的範圍。

當直欄函數無法處理 SQL 陳述式傳回的值時，也可能會傳回這個錯誤。例如，如果針對橫列比 MAX_LONGINT_INT SQL 限制所定義的要多的表格發出 SELECT COUNT 陳述式，將會造成算術溢位錯誤。如果表格多於 2 147 483 647 列，請考慮使用 COUNT_BIG 直欄函數。

聯合系統使用者： 檢查 SQL 陳述式，判斷問題的

原因。如果問題與資料有關，請檢查當錯誤發生時，正在資料來源上處理的資料。請參閱資料來源的對應 SQL 參照，來決定資料類型的有效範圍。

sqlcode: -802

sqlstate: 22003

SQL0803N INSERT 陳述式、UPDATE 陳述式、或 DELETE 陳述式造成更新之外來鍵中的一個或多個值無效，因為它們會在包含主要鍵、唯一限制或唯一索引的表格中產生重複列。

解說: INSERT 或 UPDATE 物件表格受一個或多個 UNIQUE 索引限制，以於某些直欄或直欄群組中有唯一的值。另外，母表格上的 DELETE 陳述式在相依表格中更新外來鍵，這個表格受一個或多個 UNIQUE 索引限制，以於某些直欄或直欄群組中有唯一的值。唯一索引可支援表格定義的主要鍵或唯一限制。完成要求的插入或更新，會產生直欄值重複。

或者，如果一概略表是 INSERT 或 UPDATE 陳述式的物件，那麼受限制的是定義了概略表的表格。

無法處理該陳述式。表格保持不變。

使用者回應: 請檢查物件表格上定義的所有 UNIQUE 索引的定義，以決定這些索引所課加的唯一性限制。

如為 UPDATE 陳述式，請確定指定的操作本身與這些唯一性限制並無矛盾。如果這方面並未顯示錯誤，則請檢查物件表格的內容，以決定問題的原因。

如為 INSERT 陳述式，請檢查物件表格的內容，以決定指定的值列表中，是哪個值違反唯一性限制。或者，若 INSERT 陳述式包含次查詢，那麼，由該次查詢定址的物件表格內容，其符合必須對照物件表格內容，以決定問題的原因。

若是 DELETE 陳述式，請在相依表格中檢查以 ON DELETE SET NULL 規則定義之外來鍵上的唯一限制。此種表格的唯一索引中有一個外來鍵直欄無法設定成 NULL，因為表格直欄中已有一個 NULL。

聯合系統使用者：從使要求失敗的資料來源中找出問題 (請參閱 Problem Determination Guide，以判斷是哪一個資料來源無法處理 SQL 陳述式)，並檢查先前列示之狀況的索引定義及資料。

sqlcode: -803

sqlstate: 23505

SQL0804N 現行要求的應用程式輸入參數無效。原因碼 "<reason-code>"。如果 SQLDA 中的 SQLVAR 或主變數無效，則：主變數/SQLVAR 號碼 = "<var-number>"，SQLTYPE = "<sqltype>"，SQLLEN = "<sqllen>"，主變數/SQLVAR 類型 = "<input_or_output>"。

解說: 處理現行要求時發生錯誤。

- 如果應用程式設計師修改了前置編譯器的輸出，或以其他方式覆寫了呼叫參數，則由前置編譯器所建立的呼叫參數列示可能有誤。
- SQL 陳述式中的 SQLDA 或主變數無效。
- 不支援此項要求或此項要求超出環境定義。

原因碼解譯如下：

- 100** 不支援此項要求或此項要求超出環境定義。
- 101** SQLDA.SQLN 小於 SQLDA.SQLD
- 102** SQLVAR.SQLTYPE 無效。
聯合系統使用者：您指定的資料類型不受聯合伺服器或您想要存取的資料來源所支援。
- 103** 在 SQLVAR.SQLLEN 或 SQLVAR2.SQLLONGLEN 中指定的長度對 SQLVAR.SQLTYPE 中給定的 SQL 類型而言是錯誤的。
- 104** 需要將 SQLVAR 加倍，但是 SQLDA.SQLDAID 的 SQLDOUBLED 欄位卻未設為 '2'。由於大型物件類型或結構化類型的緣故，這可能是有必要的。

- 105 雙位元組的字元「大型物件」有個 SQLVAR2.SQLDATALEN 指標所指示的奇數值，此值永遠都是以位元組來計算，即使 DBCLOB 也是如此。
- 106 SQLDATA 指標無效，或所指的儲存體不足。
- 107 SQLIND 指標無效，或所指的儲存體不足。
- 108 SQLDATALEN 指標無效，或所指的儲存體不足。
- 109 現行 SQL 陳述式需要輸入特定數量的主變數/SQLVARS。
- 110 LOB 定位器未連結類型相容的 LOB。
- 111 SQLVAR 的 SQLTYPE 指出 LOB，但是第二個 SQLVAR 是 NULL。
- 112 SQLDATATYPE NAME 欄位無效。它與識別資料庫中現存使用者定義類型的格式不符，識別現存使用者定義類型的格式如下：8 位元組，後接句號，再接 18 位元組。
- 113 SQLFLAG4 欄位無效。如果指定了結構化類型，則值必須為 X'12'。如果指定了參照類型，則值必須為 X'01'。否則皆為 X'00'。

在有主變數的 SQL 陳述式中，請使用主變數號碼來從陳述式（或是複合 SQL 的子陳述式）的開頭計算，以尋找無效的主變數。若是使用 SQLDA 的陳述式，則要使用 SQLVAR 號碼來尋找無效的 SQLVAR。若是輸入 SQLDA，只要計算輸入主變數或 SQLVAR；輸出亦然。請注意：此數目是以 1 為基準。

無法處理該陳述式。

使用者回應： 請檢查應用程式有無任何提到的錯誤。請注意，程式設計師不應嘗試修改前置編譯器輸出。

聯合系統使用者：如果接收到原因碼 102，請指定一個受支援的資料類型，再重新提出程式。

114 訊息參考手冊，第二冊

sqlcode: -804

sqlstate: 07002

SQL0805N 找不到資料包
“<package-name>”。

解說： 造成此訊息 (SQLCODE) 的可能原因為：

- 資料庫中未定義指定的資料包或程式。
- 程式未連結或已捨棄。
- 執行中的應用程式未連結到資料庫。
- 執行 DB2 公用程式或 CLI 應用程式時，DB2 公用程式可能需要重新連結至資料庫。

無法處理該陳述式。

使用者回應： 請指定正確的資料包名稱或連結程式。如果執行中的應用程式未連結到資料庫，請連絡資料庫管理者以執行必要的連結。

如果 DB2 公用程式需要重新連結到資料庫，則資料庫管理員可以在連接到資料庫時，從案例的 bnd 次目錄發出下列其中一項 CLP 指令：

- DB2 公用程式，"DB2 bind @db2ubind.lst blocking all grant public"。
- CLI，"DB2 bind @db2cli.lst blocking all grant public"。

聯合系統使用者：請確定已在適當的資料來源中連結 聯合伺服器 所需的資料包。將資料包連結至資料來源的相關資訊，請參閱「安裝與架構補充資料 指南」。

sqlcode: -805

sqlstate: 51002

SQL0808N CONNECT 陳述式的語意與其他現存連接的語意不一致。

解說： CONNECT 陳述式衍生的原始檔案，經前置編譯的連接選項（SQLRULES、CONNECT 類型、SYNCPOINT 或 RELEASE 類型），與需要連接的原始檔案的連接選項不同。

使用者回應： 請確定使用同樣的 CONNECT 選項來前置編譯所有的原始檔案，若不可能如此，則於發

出第一個 CONNECT 陳述式前，先呼叫 SET CLIENT api，以設定應用程式處理所要的選項。

sqlcode: -808

sqlstate: 08001

SQL0811N 純量全選、SELECT INTO 陳述式或 VALUES INTO 陳述式的結果有多橫列。

解說: 下列原因之一造成此種錯誤：

- 執行暗含的 SELECT INTO 或 VALUES INTO 陳述式，產生多於一橫列的結果表格。
- 執行純量全選，產生多於一橫列的結果表格。

聯合系統使用者： 聯合伺服器 或資料來源可以偵測到這種狀況。

無法處理該陳述式。

使用者回應: 請確定陳述式包含適當的條件說明。結果若是如此，則可能是資料問題，造成預期傳回一個橫列資料時，卻傳回多個橫列資料。

聯合系統使用者： 從使要求失敗的資料來源中找出問題 (請參閱 *Problem Determination Guide*，以判斷是哪一個資料來源無法處理 SQL 陳述式)，並檢查該物件的選取準則及資料。

sqlcode: -811

sqlstate: 21000

SQL0817N 不能執行 SQL 陳述式，否則會產生禁止的更新作業。

解說: 應用程式想執行的 SQL 陳述式，會更新使用者資料或子系統目錄。這是嚴格禁止的。原因如下：

- 應用程式是以 IMS 純查詢異動的方式執行。
- 應用程式是一個 IMS 或 CICS 應用程式，會更新遠端 DBMS (不支援兩階段確定) 的資料。
- 應用程式想更新多處資料，其中一處不支援兩階段確定。

這些 SQL 陳述式包括 INSERT、UPDATE、DELETE、CREATE、ALTER、DROP、G 和 REVOKE。

無法執行陳述式。

使用者回應: 如果應用程式是以 IMS 純查詢異動的方式執行，請系統程式設計人員變更這個執行應用程式的異動純查詢狀態。

如果 IMS 或 CICS 應用程式想執行遠端更新，必須把應用程式改在伺服器 DBMS 中以區域應用程式的方式執行，或升級伺服器 DBMS 讓它支援兩階段確定。

如果應用程式想更新多處資料，必須變更應用程式，或讓所有相關 DBMS 升級支援兩階段確定。

sqlcode: -817

sqlstate: 25000

SQL0818N 發生時間戳記衝突。

解說: 前置編譯時由前置編譯器產生的時間戳記，與連結時和資料包一同儲存的時間戳記不同。

造成此問題的原因包括：

- 前置編譯、編譯及鏈結時，沒有執行應用程式連結。
- 前置編譯及連結時，沒有執行程式編譯和鏈結。
- 連結應用程式使用的連結檔，是從程式另一不同的前置編譯產生，而不是產生與應用程式模組鏈結之物件模組的前置編譯。
- 使用與現存規劃相同的名稱來連結應用程式，並執行現存的 (舊的) 應用程式。

聯合系統使用者： 除了先前所列示的原因外，也可能是因為沒有在所有適當的資料來源中，連結必要的資料包。

無法處理該陳述式。

使用者回應: 請使用與物件模組相符的程式的連結檔再次連結應用程式。或者，執行與資料庫中儲存的資料包對應的程式。

如果正在安裝範例資料庫，請記錄此訊息的號碼和本文，然後連絡技術服務代表。

聯合系統使用者：除了先前所列示的動作之外，請確定已在適當的資料來源中，連結 聯合伺服器 所需的資料包。將資料包連結至資料來源的相關資訊，請參閱 安裝與架構補充資料。

sqlcode: -818

sqlstate: 51003

SQL0822N SQLDA 包含無效的資料位址或指示符變數位址。

解說：應用程式在 SQLDA 中放置一個無效的位址。

無法處理該陳述式。

使用者回應：請更正應用程式，以使 SQLDA 中放置有效的位址。

sqlcode: -822

sqlstate: 51004

SQL0840N 在 SELECT 列示中，傳回了過多的登錄。

解說：SELECT 列示中傳回的登錄數，超過可允許的最大值。SELECT 列示 (不在共用表格表示式上) 的最大值為 1012。在共用表格表示式中的 SELECT 列示的最大值為 5000。

無法處理該陳述式。

使用者回應：請決定是否所有資訊都是確實需要的。(請注意，在來自 A、B、C 之 SQL 陳述式 SELECT * 中，由 SELECT list * 所傳回的項目數，是所有三個表格中直欄數的總計。) 若有可能，請重新撰寫 SQL 陳述式，使其只傳回資訊的必需項目。如果所有資訊都是需要的，請將 SQL 陳述式分成兩個或多個陳述式。

sqlcode: -840

sqlstate: 54004

SQL0842N 與伺服器 "<server-name>" 的連線已存在。

解說：SQLRULES(STD) 目前是有效的，且 CONNECT 陳述式識別一現存的 SQL 連接。

使用者回應：更正視錯誤而定：

- 若伺服器名稱不是預定的名稱，請更正它。
- 若 SQLRULES(STD) 是有效的，且 CONNECT 陳述式識別現存的 SQL 連接，則請用 SET CONNECTION 置換 CONNECT，或將選項變更為 SQLRULES(DB2)。

請更正應用程式中的錯誤，然後再試一次。

sqlcode: -842

sqlstate: 08002

SQL0843N 伺服器名稱不指定現存的連接。

解說：陳述式、指令或 API 指定的伺服器名稱，不識別應用程式處理的現存 SQL 連接。

使用下列各項時，可能發生這種狀況：

- SET CONNECTION 陳述式
- RELEASE 陳述式
- DISCONNECT 陳述式
- SET 或 QUERY CLIENT INFORMATION

使用者回應：更正視錯誤而定：

- 若伺服器名稱不是預定的名稱，請更正它。
- 請確定已建立與伺服器的連接，且於為該連接發出要求。

請更正應用程式中的錯誤，然後再試一次。

sqlcode: -843

sqlstate: 08003

SQL0846N 識別直欄 "<column-name>" 的規格無效。

解說：就 ALTER 或 CREATE TABLE 陳述式而言，識別直欄的規格可能無效，原因如下：

- 相關直欄的資料類型並不是識別直欄容許的資料類型之一。識別直欄所容許的資料類型如下：SMALLINT、INTEGER、BIGINT 以及含有零小數位數的 DECIMAL。
- 對 INCREMENT BY 指定的值無效。這個值可以是能夠指定給此直欄的任何正值或負值，但是不能為 0，而且不能超出大整數常數的值。
- 對 CACHE 指定的值無效。CACHE 的最小值為 2，最大值為 32767。

無法處理該陳述式。

使用者回應： 請更正語法，並重新提出陳述式。

sqlcode: -846

sqlstate: 42815

SQL0859N 存取「異動管理程式資料庫」失敗，SQLCODE 為 "<SQLCODE>"。

解說： 應用程式是以 SYNCPOINT(TWOPHASE) 前置編譯的，因此需要「異動理程式資料庫」來協調兩階段確認。無法使用「異動管理程式資料庫」的可能原因包括：

- 未建立它。
- 資料庫管理程式架構檔的 *tm_database* 欄位尚未用資料庫名稱更新和啟動。
- 資料庫存在，但是與資料庫的通信失敗。

使用者回應： 可能的動作為：

- 參照隨此訊息傳回的 SQLCODE，並遵循對該 SQLCODE 適當的動作。
- 驗證 *tm_database* 是存在的；若不存在，則建立新的資料庫或選取目前存在的資料庫，以作為 TM 資料庫。如果磁碟儲存體上沒有嚴重的限制，建議您建立一個別的資料庫。
- 如果 TM 資料庫的資料庫管理程式架構尚未更新，則請使用欄位 *tm_database* 更新它。
- 驗證可與 *tm_database* 連接。例如，使用「命令行處理器」嘗試連接。
- 確定選擇的 *tm_database* 不是經由 DB2 Connect 存取的資料庫。

sqlcode: -859

sqlstate: 08502

SQL0863W 雖已連接成功，但是只可使用單一位元組字元。

解說： 伺服器資料庫和從屬站應用程式在不同的語言型類中使用字碼頁，但是不保證 7 位元 ASCII 範圍以外的字元 (所有字碼頁都有 7 位元 ASCII 範圍內的字元)。例如，連接日文和 Latin-1 字碼頁時，日文字元不適用於 Latin-1 字碼頁，所以應該避免這些字元 (英文字元不受影響)。

聯合系統使用者： 可能的原因有：

- 聯合資料庫支援單一位元組及雙位元組字元，但資料庫從屬站系統僅支援單一位元組字元。
- 資料來源支援單一位元組及雙位元組字元，但聯合系統僅支援單一位元組字元。

使用者回應： 勿提出使用在應用程式與資料庫字碼頁之間不是通用的字元的 SQL 陳述式或指令。

聯合系統使用者： 所提出之 SQL 陳述式或指令所使用的字元，必須是在從屬站系統、聯合系統及資料來源之間通用的字元。

sqlcode: +863

sqlstate: 01539

SQL0865N 無效的 *tm_database* 值。

解說： 選擇作為資料庫管理程式架構中的 *tm_database* 的資料庫是無效的。資料庫必須是 DB2 V2.1 或更新的層次，而且不能是經由 DRDA 通信協定 (亦即經由 DB2 Connect) 存取的資料庫。

無法執行陳述式。

使用者回應：

1. 更新資料庫管理程式架構，指定有效的資料庫給 *tm_database* 參數。
2. 發出 db2stop 和 db2start，以確定變更生效。

sqlcode: -865

sqlstate: 08001

SQL0866N 連接重新導向失敗。原因碼：
“<reason-code>”

解說： 為資料庫載入目錄的目錄，造成連接以不受支援的方式重新導向。

可能的原因碼是：

- 01** 資料庫連接涉及多個從一伺服器至另一伺服器的重新導向；僅有一個連接重新導向受支援。
- 02** 所嘗試的連接同時涉及現行版本的 DB2 從屬站或伺服器與版本 1 的從屬站或伺服器。此項嘗試失敗，因為版本 1 的從屬站或伺服器的重新導向不受支援。

使用者回應： 依照原因碼，其動作包括：

- 01** 重新載入資料庫目錄，以使連接路徑中僅有一個伺服器重新導向連接至另一伺服器。
- 02** 重新載入資料庫目錄，以便沒有重新導向連接的中間伺服器。

sqlcode: -866

sqlstate: 08001

SQL0868N 嘗試使用 USER/USING 子句
CONNECT 已有連接存在的伺服器。

解說： 與伺服器的現行或休止連接已存在，因此嘗試使用 USER/USING 子句 CONNECT 此伺服器是無效的。

使用者回應： 可能的動作為：

- 使用 SET CONNECTION 陳述式，使與 DORMANT 連接的連接成為現行的。
- 若應用程式正在使用 SQLRULES(DB2)，請使用不含 USER/USING 的 CONNECT 陳述式。
- 完成現存的工作單元，切斷連接，然後使用 USER/USING 重新連接。

sqlcode: -868

sqlstate: 51022

SQL0880N SAVEPOINT “<savepoint-name>”
不存在或在此環境定義中無效。

解說： 在發出 RELEASE 或 ROLLBACK TO SAVEPOINT “<savepoint-name>” 陳述式時發生錯誤。可能沒有那個名稱的儲存點存在，或該儲存點是建立在現行 ATOMIC 執行環境定義之外。

無法處理該陳述式。

使用者回應： 請在陳述式中更正儲存點名稱，並重新發出陳述式。

sqlcode: -880

sqlstate: 3B001

SQL0881N 名稱為 “<savepoint-name>” 的
SAVEPOINT 已存在，但是無法重
覆使用這個儲存點名稱。

解說： 在 SAVEPOINT 陳述式中已使用名稱 “<savepoint-name>”。無法重覆使用此儲存點名稱，因為至少有一個使用此名稱的 SAVEPOINT 陳述式也指定了 UNIQUE 關鍵字，此關鍵字宣稱該名稱必須是唯一的。

無法處理該陳述式。未設定新儲存點，名稱相同的舊儲存點仍然存在。

使用者回應： 請為此儲存點選擇另一個名稱，並重新發出 SAVEPOINT 陳述式。如果必須重覆使用這個現存的儲存點名稱，請發出 RELEASE SAVEPOINT 陳述式，以釋放現存的儲存點。但是請注意，RELEASE SAVEPOINT 陳述式同時也會釋放在指定之儲存點建立後的異動中所建立的所有儲存點。相關資訊，請參閱「SQL 參照」。

sqlcode: -881

sqlstate: 3B501

SQL0882N 儲存點不存在。

解說： 在發出 ROLLBACK TO SAVEPOINT 陳述式時發生錯誤。當沒有儲存點存在時，不容許不指

定特定儲存點名稱而發出 ROLLBACK TO SAVEPOINT。

無法處理該陳述式。

使用者回應： 請發出不同的陳述式，或嘗試用

ROLLBACK 陳述式來回轉整個異動。

sqlcode: -882

sqlstate: 3B502

SQL0900 - SQL0999

SQL0900N 應用程式狀態錯誤。資料庫連接不存在。

解說： 與資料庫的連接不存在。這可能是由於下列原因之一：

- 應用程式狀態中的嚴重錯誤，造成資料庫連接失去。
- 應用程式可能已從資料庫切斷連接，但在執行下一個 SQL 陳述式前並未建立新的現行連接。

使用者回應： 藉由切換到現存的休止連接（使用 CONNECT TO 或 SET CONNECTION），或藉由建立新的連接（使用 CONNECT），重建現行連接。

sqlcode: -900

sqlstate: 08003

SQL0901N 由於非嚴重的系統錯誤，SQL 陳述式失效。但可處理後續的 SQL 陳述式。（原因 “<reason>”。）

解說： 由於系統錯誤，出現了一個錯誤。由於原因 “<reason>”，SQL 陳述式的處理已結束（此原因僅以英語表示，並且只對 IBM 支援人員有用）。

使用者回應： 記下訊息號碼 (SQLCODE) 及原因 “<reason>”。

若追蹤處於作用中，則在作業系統指令行提示處呼叫「獨立追蹤機能」。如何使用此機能的相關資訊，請參閱 *Troubleshooting Guide* 中的「獨立追蹤機能」。然後將下列資訊告知您的技術服務代表：

- 問題說明
- SQLCODE
- 原因 “<reason>”
- SQLCA 內容（可能的話）

- 追蹤檔案（可能的話）。

聯合系統使用者： 從使要求失敗的資料來源中找出問題（請參閱 *Problem Determination Guide*，以判斷是哪個資料來源無法處理 SQL 陳述式），並對該資料來源採取必需的診斷步驟。資料來源的問題判斷程序常有變化，所以請參閱合適的資料來源手冊。

sqlcode: -901

sqlstate: 58004

SQL0902C 發生系統錯誤（原因碼 = “<reason-code>”）。無法處理後續的 SQL 陳述式。

解說： 發生系統錯誤。

使用者回應： 請記錄訊息中的訊息碼 (SQLCODE) 及原因碼。

若追蹤處於作用中，則在作業系統指令行提示處呼叫「獨立追蹤機能」。如何使用此機能的相關資訊，請參閱 *Troubleshooting Guide* 中的「獨立追蹤機能」。然後將下列資訊告知您的技術服務代表：

- 問題說明
- SQLCODE 及暗含的原因碼
- SQLCA 內容（可能的話）
- 追蹤檔案（可能的話）。

聯合系統使用者： 從使要求失敗的資料來源中找出問題（請參閱 *Problem Determination Guide*，以判斷是哪個資料來源無法處理 SQL 陳述式），並對該資料來源採取必需的診斷步驟。資料來源的問題判斷程序常有變化，所以請參閱合適的資料來源手冊。

sqlcode: -902

sqlstate: 58005

SQL0903N COMMIT 陳述式失效，異動已回轉。原因碼：“<reason-code>”

解說： 一個或多個參與現行工作單元的伺服器無法準備要確認的資料庫。COMMIT 陳述式已失效且異動已回轉。

可能的原因碼是：

01 與參與工作單元的其中一個資料庫的連接已遺失。

聯合系統使用者：如果您連接的資料庫是一個使用暱名的 聯合伺服器 資料庫，則已遺失了資料庫內暱名所需之與其中一個資料來源的連接。

02 參與工作單元的其中一個資料庫或節點已被存取，但無法準備 COMMIT。

聯合系統使用者：如果您所連接的資料庫是一個使用暱名的 聯合伺服器 資料庫，則暱名所需的其中一個資料來源無法準備確定作業。

03 參與工作單元的「DB2 Data Links Manager」無法準備 COMMIT。

使用者回應： 若已失去與資料庫的連接，請重新建立連接。如果失效與連接無關，則請參照遠端系統上的錯誤偵錯日誌，以決定失效的性質以及可能需要的動作。請重新執行應用程式。

sqlcode: -903

sqlstate: 40504

SQL0904N 無法使用的資源引起了不成功的執行。原因碼：“<reason-code>”，資源類型：“<resource-type>”，而資源名稱：“<resource-name>”。

解說： 無法執行 SQL 陳述式，因為類型為“<resource-type>”的資源“<resource-name>”此時無法使用，“<reason-code>”會指出原因。請參閱 DB2 for MVS 的「問題與解決方案」文件，取得資源類型字碼的說明。

使用者回應： 驗證無法使用的資源的身分。欲判斷

資源為什麼無法使用，請參閱所指定的“<reason-code>”。

sqlcode: -904

sqlstate: 57011

SQL0905N 因為超出了資源限制，所以無法順利執行。資源名稱 = “<resource-name>”，限制 = “<limit-amount1>” CPU 秒數 (“<limit-amount2>” 服務程式單位) 衍生來源 “<limit-source>”。

解說： 已終止 SQL 陳述式的執行，因為已超出資源限制。

已超出其限制的資源的名稱為“<resource-name>”。它同時也是資源限制規格表格（限制從其中衍生出來）中的直欄名稱。以 CPU 秒數計，超出的限制為“<limit-amount1>”，以服務單元計，則是“<limit-amount2>”。“<resource-name>”可以是 ASUTIME，此即是每一個 SQL 陳述式所容許的 CPU 秒數。所容許的 CPU 最大秒數為“<limit-amount1>”。服務單元中的最大數目為“<limit-amount2>”。

用來衍生限制數量的來源為“<limit-source>”，且為資源限制規格表格的名稱，或是‘系統參數’的名稱。如果來源是一個系統參數，則資源限制規格表格未含有一個適用的登錄，或是當存取表格時，發生了一個錯誤。在任一情況中，限制是取自於安裝（系統）參數。

使用者回應： 判斷為什麼這個 SQL 陳述式的執行時間這麼久，並採取適當的動作。請考慮簡化 SQL 陳述式，重組表格及索引，或是聯絡負責維護資源限制規格表格的安裝群組。

收到這個回覆碼的應用程式可以執行其他的 SQL 陳述式。

sqlcode: -905

sqlstate: 57014

SQL0906N 無法執行 SQL 陳述式，因為這個這個函數已停用，這是由於先前的錯誤所導致的。

解說： 無法執行 SQL 陳述式，因為先前的錯誤已停用了所要求的函數。如果應用程式阻止了一個異常終止 (例如，透過 PL/I 程式中的 ON ERROR 條件)，且繼續執行 SQL 陳述式，可能會引起這種情況。如果 DB2 CICS 異動發生了一個建立緒錯誤，且不先發出 SYNCPOINT ROLLBACK，而繼續發出 SQL 要求，也可能引起這種情況。

使用者回應： 一般說來，一旦收到這個回覆碼，應用程式即應終止執行。應用程式想執行其他 SQL 陳述式的所有後續嘗試也會因相同的回覆碼而失效。在 DB2 CICS 異動的情況中，如果 SQLCA 中的 SQLERRP 欄位含有模組名稱 DSNCEXT1，則異動可能會發出 SYNCPOINT ROLLBACK 並繼續處理。如果異動選擇了 ROLLBACK 並繼續處理，它必須有能力更正引起建立緒錯誤發生的情況。

sqlcode: -906

sqlstate: 24514, 51005, 58023

SQL0908N "<bind-type>" 使用 "<auth-id>" 權限 BIND、REBIND 或 AUTO_REBIND 作業時，發生錯誤，不容許此作業。

解說： 對 BIND 及 REBIND 而言，不容許指定的權限 ID，對計劃或資料包執行指定的 "<bind-type>"。資源限制規格表格 (RLST) 中的登錄不准透過這個權限 ID 或所有權限 ID 進行連結及重新連結。對 AUTO-REBIND 而言，控制 AUTO-REBIND 作業的系統參數已被設定為不容許 AUTO-REBIND。

bind-type

連結作業的類型 (BIND, REBIND 或 AUTO-REBIND)。

auth-id BIND 次指令的呼叫程式的權限 ID，或是 AUTO-REBIND 作業的計劃的呼叫程式的權限 ID。

使用者回應： 如果指定的權限 ID 應該容許連結，

請變更作用中 RLST 表格中的登錄。如果已停用 AUTO-REBIND 作業，請在重新執行資料包之前，先重新連結資料包。

sqlcode: -908

sqlstate: 23510

SQL0909N 已刪除物件。

解說： 應用程式 (1) 已捨棄表格，但隨後又嘗試存取它，或 (2) 已捨棄索引，但隨後又使用該索引，來存取它的物件表格。

使用者回應： 必須更正應用程式的邏輯，以便在捨棄物件後，它不會再嘗試存取或使用該物件。

在應用程式內捨棄索引是非常危險的，因為沒有任何方法，可用來判斷已為應用程式產生的計劃 (透過 BIND 或 REBIND) 實際上是否會使用某一個索引來存取它的物件表格。

sqlcode: -909

sqlstate: 57007

SQL0910N SQL 陳述式不能存取有修改擱置的物件。

解說： 應用程式嘗試存取同一工作單元內的物件，而在此工作單元中：

- 應用程式對物件或相關的物件 (例如：表格的索引) 發出 DROP
- 應用程式對新增或終止限制的物件發出陳述式。
- 應用程式發出 DROP TRIGGER 或 CREATE TRIGGER 陳述式，直接或間接地影響物件。
- 應用程式發出發出 ROLLBACK TO SAVEPOINT 陳述式，使物件呈修改擱置狀態。
- 應用程式發出一陳述式，使 NOT LOGGED 宣告暫時表格的所有橫列都被刪除。

聯合系統使用者：除了先前所列的原因外，可能有資料來源的其它特定限制存在，因而阻止了物件的存取。

無法處理 SQL 陳述式。

使用者回應： 修改應用程式，勿嘗試存取已作修改

的同一工作單元內的物件。通常，在不同的工作單元裡隔離「資料定義語言」(DDL) 陳述式比隔離存取相同物件的「資料操縱語言」(DML) 陳述式好。

必須先確認或回轉工作單元，才能成功地處理失效的陳述式。如果已確定的修改使得物件被捨棄，則必須重建物件，以便能夠順利地處理失效的 SQL 陳述式。

如果物件是在 SAVEPOINT 內修改，請修改應用程式，使它不會在發出 ROLLBACK TO SAVEPOINT 陳述式之後試圖存取物件。存取修改之物件並在 ROLLBACK TO SAVEPOINT 時呈開放狀態的游標將無法存取。請修改應用程式，使它將游標關閉。

如果與 NOT LOGGED 宣告暫時表格相關的插入、刪除或更新失敗，則該表格中的所有橫列會被刪除。所有在失敗時對該宣告暫時表格開放的游標將無法存取，而且應該會被應用程式所關閉。

聯合系統使用者：如果先前的動作不能解決問題，請將此要求獨立出來 (請參閱 Problem Determination Guide，以判斷是哪個資料來源無法處理 SQL 陳述式)，並判斷資料來源中有哪些其他的限制阻止了物件的存取。確定應用程式並未違反那些限制的任一個。

sqlcode: -910

sqlstate: 57007

SQL0911N 現行異動已因死結或逾時而回轉。

原因碼 "<reason-code>"。

解說：現行工作單元陷入未解決的物件爭用，因此必須回轉。

原因碼如下：

- 2** 異動因死結而回轉。
- 68** 異動因鎖定逾時而回轉。
- 72** 異動 ROLLBACK，因與該異動相關的「DB2 Data Links Manager」發生錯誤。

註：必須再度輸入與工作單元相關的變更。

應用程式被回轉至前一 COMMIT。

使用者回應：為了幫助避免死結或鎖定逾時，可能時，請為長時間執行的應用程式或為可能發生死結的應用程式，發出經常的 COMMIT 作業。

聯合系統使用者：死結可能會發生在 聯合伺服器 或 資料來源 中。沒有任何機制可用來偵測橫跨資料來源及聯合系統 (有可能) 的死結。要找出使要求失敗的資料來源是可能的 (請參閱問題與解決方案手冊，判斷哪一個資料來源無法處理 SQL 陳述式)。

當處理某些 SQL 陳述式組合時，發生死結情形是正常的或是在預料中。建議您最好在設計應用程式時，應儘可能避免死結。

sqlcode: -911

sqlstate: 40001

SQL0912N 已經達到資料庫的最大鎖定要求數。

解說：已經達到資料庫的最大鎖定數，因為配置給鎖定列示的記憶體不足。

無法處理該陳述式。

使用者回應：在提出其他 SQL 陳述式前，應用程式應先提出 COMMIT 或 ROLLBACK 陳述式。請考慮增加資料庫架構參數 (locklist)，以容許較大的鎖定列示空間。

sqlcode: -912

sqlstate: 57011

SQL0913N 死結或逾時造成執行不成功。原因碼 "<reason-code>"。

解說：所發出的要求陷入未解決的物件爭用，因此執行失效。

原因碼如下：

- 2** 異動分支因死結而失效。
- 68** 異動分支因鎖定逾時而失效。
- 72** 異動 ROLLBACK，因與該異動相關的「DB2 Data Links Manager」發生錯誤。
- 80** 逾時導致陳述式失效。

使用者回應：

- 根據原因碼 80，您可以不終止應用程式，直接重試失效的陳述式。如果應用程式存取多重遠端資料庫，最好能回轉異動，避免廣域死結。
- 若是其他原因碼，則發出回轉異動的要求。由於現行異動分支失效而不能確認異動。
- 爲了幫助避免死結或鎖定逾時，可能時，請在長時間執行的應用程式或需要高度並行存取資料的應用程式內，發出經常的 COMMIT 操作。

sqlcode: -913

sqlstate: 57033

SQL0917N 來自 DRDA 應用系統要求程式的遠端連結失效。

解說: 執行來自 DRDA 應用系統要求程式的遠端連結期間，發生了一個錯誤。可能在處理連結或 COMMIT 期間，發出這個錯誤。

使用者回應: 這個問題通常是因爲錯誤而未連結的 SQL 陳述式所引起的。使用者應該洽詢 DRDA 應用系統要求程式中的診斷機能，來判斷哪一個陳述式引起錯誤並更正它。

sqlcode: -917

sqlstate: 42969

SQL0918N 應用程式必須執行回轉。

解說: 已在資料庫中回轉工作單元，但可能未回轉此工作單元中涉及的其他資源管理程式。爲了確定應用程式的完整性，在應用程式發出回轉之前，將會拒絕所有 SQL 要求。

使用者回應: 應用程式發出回轉之前，將會拒絕所有 SQL 要求。例如，在 CICS 環境中，這將是 CICS SYNCPOINT ROLLBACK 指令。■

sqlcode: -918

sqlstate: 51021

SQL0920N 不能從其他資料庫從屬站系統存取一資料庫從屬站系統的資料。

解說: 工作站已架構爲從屬站或具有區域從屬站的伺服器。在此系統上建立的任何資料庫不能由其他工作站共用。

無法處理此函數。

使用者回應: 僅從伺服器工作站要求資料。

sqlcode: -920

sqlstate: 57019

SQL0925N SQL COMMIT 對應用程式執行環境無效。

解說: 在下列情況下不容許使用 COMMIT：

- 在諸如 CICS 的「分散式異動處理」環境裡，嘗試執行靜態 SQL COMMIT 陳述式，但是需要環境特定的確認陳述式。例如，在 CICS 環境中，這將是 CICS SYNCPOINT 指令。
- 前置編譯或設定爲在「非 TP 監督程式」環境中使用 CONNECT 2 的 DB2 應用程式，發出動態的 SQL COMMIT 陳述式，但是只允許靜態的 SQL COMMIT。
- 從儲存程序發出 SQL COMMIT 時，若呼叫程式正在分散式工作單元或「分散式異動處理」環境中執行，同樣不能允許 SQL COMMIT。

使用者回應: 請執行下列之一以更正問題：

- 除去發出 COMMIT 的陳述式，並用可執行對環境有效的同等動作的陳述式置換它。
- 如爲「非 TP 監督程式」環境中的連接類型 2，請您只使用靜態的 COMMIT。
- 如爲儲存程序，請除去 COMMIT。

sqlcode: -925

sqlstate: 2D521

SQL0926N SQL ROLLBACK 對應用程式執行環境無效。

解說: 在下列情況下不容許使用 ROLLBACK：

1. 在諸如 CICS 的「分散式異動處理」環境裡，嘗試執行靜態 SQL ROLLBACK 陳述式，但是需要環境特定的回轉陳述式。例如，在 CICS 環境中，這將是 CICS SYNCPOINT ROLLBACK 指令。
2. 前置編譯或設定為使用 CONNECT 2 的 DB2 應用程式，發出動態的 SQL ROLLBACK 陳述式，但是只允許靜態的 SQL ROLLBACK。
3. 從儲存程序發出 SQL ROLLBACK 時，若呼叫程式正在分散式工作單元 (CONNECT 類型 2) 或「分散式異動處理」環境中執行，SQL ROLLBACK 同樣受到限制。

使用者回應:

1. 除去發出 ROLLBACK 的陳述式，並用可執行對環境有效的同等動作的陳述式置換它。
2. 如為連接類型 2，請您只使用靜態的 COMMIT。
3. 如為儲存程序，請將它完全除去。

sqlcode: -926

sqlstate: 2D521

SQL0930N 沒有足夠的記憶體可供處理陳述式。

解說: 對資料庫提出了要求，資料庫需要另一記憶體頁面，但是已無更多頁面可供資料庫管理程式使用。

無法處理該陳述式。

使用者回應: 可能的解決方法包括：

- 請確定您的系統中有足夠的實際和虛擬記憶體。
- 除去背景處理。
- 若在 DUOW 重新同步期間發生錯誤，請增加 *maxagents* 並減少 *resync_interval* 資料庫管理程式架構參數值。

sqlcode: -930

sqlstate: 57011

SQL0931C 發生作業系統檔案表格溢位。無法處理後續的 SQL 陳述式。

解說: 已達到作業系統的限制。不允許應用程式再發出其他的 SQL 陳述式。資料庫被標記為需要回復，因此，所有使用資料庫的應用程式都無法存取資料庫。

使用者回應: 請終止所有使用資料庫的應用程式。請重新啟動資料庫。

為幫助防止問題的再次發生：

- 將 MAXFILOP 資料庫架構參數變更為較小值 (如此可減少 DB2 使用的作業系統檔案表格)，及/或
- 適當的話，請終止其他也在使用檔案的應用程式，及/或
- 參照增加作業系統檔案表格限制的作業系統文件。在大多數 UNIX 環境中，可使用較大值更新核心架構來完成此事。(在 AIX 上，只可能藉由增加機器的記憶體數量來完成此事)。

sqlcode: -931

sqlstate: 58005

SQL0950N 不能捨棄表格或索引，因為目前正在使用它。

解說: 當一開啓的 CURSOR 正在使用表格或索引時，不能發出 DROP TABLE 或 DROP INDEX 陳述式。

無法處理該陳述式。未捨棄表格或索引。

使用者回應: 關閉任何需要的 CURSOR 並重新提出陳述式。

sqlcode: -950

sqlstate: 55006

SQL0951N 無法變更類型 “<object-type>” 的物件 “<object-name>”，因為它目前正由同一個應用程式處理使用中。

解說： 當物件的 ALTER 陳述式或 SET INTEGRITY 陳述式被鎖定或正在使用中時，無法發出這個陳述式。

無法處理該陳述式。未變更物件。

使用者回應： 請關閉直接或間接依賴物件 “<object-name>” 的所有游標，然後重新提出陳述式。

sqlcode: -951

sqlstate: 55007

SQL0952N 由於岔斷，處理已被取消。

解說： 使用者可能按了岔斷鍵序列。

陳述式處理已終止。在終止發生之前，有些變更已引進資料庫中，但尚未 COMMIT。

聯合系統使用者：資料來源也可以偵測到這種狀況。

使用者回應： 繼續執行應用程式。

如果正在安裝範例資料庫，請將其捨棄，並重新安裝範例資料庫。

sqlcode: -952

sqlstate: 57014

SQL0954C 應用程式資料堆中沒有足夠的儲存體可用於處理陳述式。

解說： 所有可供應用程式使用的記憶體都已使用。

無法處理該陳述式。

使用者回應： 收到此訊息時，請終止應用程式。請增加資料庫架構參數 (*applheapsz*)，以容許較大的應用程式資料堆。

sqlcode: -954

sqlstate: 57011

SQL0955C 無法配置排序記憶體來處理陳述式。原因碼 = “<reason-code>”。

解說： 沒有足夠的虛擬記憶體可供資料庫代理程式來作排序處理，如原因碼所示：

- 1 專用處理記憶體不足。
- 2 在整個資料庫共用記憶體區域中指定來作排序處理的共用記憶體不足。

無法處理此陳述式，但可以處理其他 SQL 陳述式。

使用者回應： 請執行下列一項或多項：

- 請在相對應的資料庫架構檔中，減少排序資料堆參數 (*sortheap*) 的值。
- 如果是原因碼 1，若有可能，請增加可用的專用虛擬記憶體。例如，在 UNIX 系統中，您可以使用 *ulimit* 指令來增加處理資料區大小的最大值。
- 如果是原因碼 2，請增加 (*sheaphres*) 資料庫管理程式架構參數的值，以增加指定來作排序處理的整個資料庫共用記憶體區域的大小。

sqlcode: -955

sqlstate: 57011

SQL0956C 資料庫資料堆中沒有足夠的儲存體可供用於處理陳述式。

解說： 所有可供資料庫使用的記憶體都已使用。

無法處理該陳述式。

使用者回應： 收到此訊息時，請終止應用程式。請增加資料庫架構參數 (*dbheap*)，以容許較大的資料庫資料堆。如果 I/O 伺服器的數目接近上限，減少此數目或許也有幫助。

sqlcode: -956

sqlstate: 57011

SQL0958C 已經達到開啓檔的最大數目。

解說： 已達到可供資料庫使用的最大檔案處理程式數。

無法處理該陳述式。

使用者回應: 增加任何影響資料庫位置上允許的最大開啓檔案數的參數。這包括增加架構參數 (*maxfilop*)，以容許爲案例提供更多的檔案 *handle*，並終止其它階段作業以減少使用中的檔案 *handle* 數目。

sqlcode: -958

sqlstate: 57009

SQL0959C 伺服器的通信資料堆中沒有足夠的儲存體可供用於處理陳述式。

解說: 伺服器通信資料堆中所有可用的記憶體都已使用。

無法處理指令或陳述式。

使用者回應: 收到此訊息時，請終止應用程式。請增加伺服器工作站資料庫管理程式架構檔中通信資料堆 (*comheapsz*) 參數的大小。

備註：此訊息僅適用於 版本 2 之前的 DB2 版次。

sqlcode: -959

sqlstate: 57011

SQL0960C 已達資料庫中的最大檔案數。

解說: 已達到最大資料庫檔案數。

無法處理該陳述式。

使用者回應: 收到此訊息時，請終止應用程式。從資料庫切斷所有作用中應用程式的連接，然後將它們重新連接至資料庫。如果錯誤繼續存在，則從資料庫終止表格、索引或兩者，或分割資料庫。

如果正在安裝範例資料庫，請將其捨棄，並重新安裝範例資料庫。

sqlcode: -960

sqlstate: 57011

SQL0964C 資料庫的異動日誌已滿。

解說: 異動日誌中的所有空間都已使用。

使用的若是含有輔助日誌檔案的環式日誌，表示已

嘗試配置和使用它們。檔案系統沒有任何其餘的空間時，不能使用輔助日誌。

使用的若是儲存日誌，表示檔案系統未提供空間來包含新的日誌檔。

無法處理該陳述式。

使用者回應: 請在收到此訊息 (SQLCODE) 時執行 COMMIT 或 ROLLBACK，或者重試此作業。

如有並行的應用程式在更新資料庫，則請重試此操作。當另一應用程式完成異動時，可能會釋放日誌空間。

發出更頻繁的確認操作。如果您的異動尚未確認，那麼，當異動確認後，可能會釋放日誌空間。設計應用程式時，考慮何時確認更新異動，以防止日誌已滿的情況。

如果發生死結，則請更經常地檢查它們。藉由減少資料庫架構參數 DLCHKTIME，可達成此事。如此可以更快偵測和解決死結（藉由 ROLLBACK），進而釋放日誌空間。

如果經常發生此種情況，請增加資料庫架構參數，以允許較大的日誌檔。較大日誌檔需要更多空間，但是減少應用程式重試操作的需要。

如果正在安裝範例資料庫，請將其捨棄，並重新安裝範例資料庫。

sqlcode: -964

sqlstate: 57011

SQL0965W 在此工作站的訊息檔案中，沒有與 SQL 警告 “<SQLCODE>” 相對應的訊息文字。模組 “<name>” 傳回原始符記 “<token list>” 警告。

解說: 資料庫伺服器已傳回 “<SQLCODE>” 字碼到您的應用程式。警告碼未對應到此工作站上的 DB2 訊息檔案中的訊息。

使用者回應: 請參閱說明文件中的資料庫伺服器部份，以判斷特定的 “<SQLCODE>” 之原因。

SQL0966N 找不到或不能開啓「資料庫連接服務程式」目錄中指定的錯誤對映檔“<name>”。

解說： 下列其中一個狀況即為原因：

- 錯誤對映檔不存在。
- 錯誤對映檔目前由另一應用程式開啓。
- 錯誤對映檔不在預期的路徑中。
- 錯誤對映檔損壞。

無法取回錯誤對映資料。

使用者回應： 從開啓檔案的應用程式釋放檔案，或重新安裝或回回復始檔案。

sqlcode: -966

sqlstate: 57013

SQL0967N 「資料庫連接服務程式」目錄中指定的錯誤對映檔“<name>”的格式無效。

解說： 程式讀取錯誤對映檔時發生錯誤。

無法取回錯誤對映資料。

使用者回應： 更正錯誤對映檔中所有語法錯誤。

sqlcode: -967

sqlstate: 55031

SQL0968C 檔案系統已滿。■

解說： 包含資料庫的其中一個檔案系統已滿。此檔案系統可能包含資料庫目錄、資料庫日誌檔或表格空間配置區。

無法處理該陳述式。

使用者回應： 請參照偵錯日誌，以確定哪一個檔案系統是滿的。清除不需要的檔案，釋放系統空間。請勿清除資料庫檔案。如果需要額外空間，或許需要終止被識別為不必要的表格和索引。

在架構在 unix 的系統而言，會發生磁碟已滿情況，可能是由於超過目前使用者 ID 所能使用的最大檔案

大小。請以 chuser 指令更新 fsize。而您可能亦須重新啓動系統。

sqlcode: -968

sqlstate: 57011

SQL0969N 在此工作站的訊息檔案中，沒有對應 SQL 錯誤“<error>”的訊息文字。模組“<name>”傳回原始符記“<token list>”錯誤。

解說： 資料庫伺服器向應用程式傳回 SQLCODE “<error>”。錯誤碼不對應此工作站的 DB2 訊息檔中的訊息。

使用者回應： 請參閱文件中的資料庫伺服器部份，判斷此 SQLCODE 的原因。然後，根據文件中有關資料庫伺服器的指示採取適當的動作，修正這個問題。

聯合系統使用者： 從使要求失敗的資料來源中找出問題 (請參閱 Problem Determination Guide，以判斷是哪個資料來源無法處理 SQL 陳述式)。在資料來源的可用手冊中尋找“<error>”。如果問題與資料有關，請檢查當錯誤發生時，正在資料來源上處理的資料。

SQL0970N 系統嘗試寫入唯讀檔案。

解說： 資料庫使用的檔案被標記為唯讀或不存在。資料庫需有對這個檔案的寫入權。

無法處理該陳述式。

使用者回應： 收到此訊息 (SQLCODE) 時，請終止應用程式。確定所有資料庫檔案都同時允許讀取和寫入存取。請在指定的檔名內檢查是否有不必要的空格。

sqlcode: -970

sqlstate: 55009

SQL0972N 資料庫磁碟機 未包含正確的磁片。

解說： 磁碟機中的磁片不是資料庫磁片。

無法處理該陳述式。

使用者回應: 請將需要的磁片放入磁碟機。如果應用程式使用常駐在磁片中的資料庫起始，請勿取出該磁片。

sqlcode: -972

sqlstate: 57019

SQL0973N "<heap-name>" 資料堆中沒有足夠的儲存體可供用於處理陳述式。

解說: 此堆所有可用的記憶體都已使用。無法處理該陳述式。

使用者回應: 收到此訊息 (SQLCODE) 時，請終止應用程式。增加 "<heap-name>" 的架構參數以增加資料堆的大小。

sqlcode: -973

sqlstate: 57011

SQL0974N 含有資料庫的磁碟機已被鎖定。

解說: 系統報告，包含資料庫的磁碟機已被鎖定。無法處理該陳述式。

使用者回應: 請確定系統中沒有其它可以鎖定磁碟機的處理 (例如 CHKDSK)。請重試作業。

如果正在安裝範例資料庫，請將其捨棄，並重新安裝範例資料庫。

sqlcode: -974

sqlstate: 57020

SQL0975N 無法啟動新異動，因為資料庫或案例 "<name>" 被使用者 "<username>" 停止處理。停止處理類型: "<type>"。

解說: 另一使用者已使您嘗試使用的案例或資料庫停止處理，要等到案例或資料庫不再處於停止處理狀態時，才能允許任何新異動。

停止處理類型 "<type>" 係指已經停止處理的案例或資料庫，'1' 代表案例，'2' 代表資料庫。

使用者回應: 連絡目前使案例或資料庫停止處理的

使用者，以決定 DB2 何時不再停止處理，要在什麼時候再重試要求。

sqlcode: -975

sqlstate: 57046

SQL0976N 軟碟機的門沒關。

解說: 資料庫的磁碟機門沒關。

無法處理該陳述式。

使用者回應: 請關閉磁碟機門，然後重試操作。

sqlcode: -976

sqlstate: 57021

SQL0977N COMMIT 狀態不明。

解說: *tm_database* 在 COMMIT 處理期間變成不可使用，並造成 COMMIT 的結果不明。當 *tm_database* 變成可用時，會發生資料庫重新同步。請注意，重新同步期間可能會回轉異動。可以安全地進一步執行 SQL 陳述式，然而，鎖定可能會保持到重新同步處理完成為止。

使用者回應: 請驗證可與 *tm_database* 連接，例如，藉由使用 CLP。若是不能連接，則請遵循對傳回的 SQLCODE 所必要的動作，以確定可以建立連接。

sqlcode: -977

sqlstate: 40003

SQL0978N 磁片是防止寫入的。

解說: 嘗試對資料庫進行寫入操作，但資料庫磁片是防止寫入的。

無法處理該陳述式。

使用者回應: 請驗證您使用的是正確的磁片。必要時，請除去磁片的保護。

sqlcode: -978

sqlstate: 55009

SQL0979N 在 "<num>" 資料庫中，對於以 SYNCPOINT of NONE 執行的應用程式處理而言，COMMIT 已失效。失效包括下列成對的資料庫別名與 SQLSTATE (最多可傳回四對)：

"<alias/SQLSTATE1>"、"<alias/SQLSTATE2>"、
"<alias/SQLSTATE3>"、"<alias/SQLSTATE4>"

解說： 已使一個應用程式與多個資料庫連接，且發出一個 COMMIT，這個 COMMIT 對這些連接中的一個或多個而言是失效的。

聯合系統使用者： 如果其中一個失敗的連接是使用暱名的 聯合伺服器 資料庫，則無法對暱名所需的其中一個資料來源進行 COMMIT。

使用者回應： 視應用程式與更新中的資料的性質而定，使用者或許希望中斷正在執行的處理、記載失效並發出適當的 SQL，以確定應用程式預定的更新，前後一致地反映到所有涉及的資料庫。

如果不能傳回 COMMIT 錯誤影響所及的資料庫的完整列示，請參閱偵錯日誌以取得完整的列示。

sqlcode: -979

sqlstate: 40003

SQL0980C 發生磁碟錯誤。無法處理後續的 SQL 陳述式。

解說： 發生磁碟錯誤，使現行及後續的 SQL 陳述式無法成功地執行。不允許應用程式再發出其他的 SQL 陳述式。例如，與應用程式關聯的回復常式，不能再發出其他的 SQL 陳述式。資料庫被標記為需要回復，因此，所有使用資料庫的應用程式都無法存取資料庫。

無法處理該陳述式。

使用者回應： 如果可能，請記錄來自 SQLCA 的所有錯誤資訊。終止使用資料庫的所有應用程式。請決定錯誤是否為硬體錯誤，然後採取適當的行動，如 *Troubleshooting Guide*。請重新啟動資料庫。如果不可能回復，請從備份副本回復資料庫。

如果正在安裝範例資料庫，請將其捨棄，並重新安裝範例資料庫。

sqlcode: -980

sqlstate: 58005

SQL0982N 發生磁碟錯誤。但是可以處理後續的 SQL 陳述式。

解說： 處理暫時系統檔案期間，發生磁碟錯誤，使現行 SQL 陳述式無法成功地執行。但是可以處理後續的 SQL 陳述式。

無法處理該陳述式。

使用者回應： 收到此訊息 (SQLCODE) 時，請終止應用程式。

sqlcode: -982

sqlstate: 58004

SQL0983N 異動日誌不屬於現行資料庫。

解說： 日誌檔中儲存的標記，與資料庫的相依標記不相符。此種錯誤通常發生於使用者指定儲存日誌檔的目錄與儲存資料庫的目錄不同時。可能涉及檔案重新導向。

無法處理該陳述式。

使用者回應： 正確存取日誌檔，重新提出指令。

sqlcode: -983

sqlstate: 57036

SQL0984C COMMIT 或 ROLLBACK 不成功。無法處理後續的 SQL 陳述式。

解說： 因為系統錯誤，所以無法成功地處理確認或回轉操作。不允許應用程式再發出其他的 SQL 陳述式。例如，與應用程式關聯的回復常式，不能再發出其他的 SQL 陳述式。資料庫被標記為需要回復，因此，所有使用資料庫的應用程式都無法存取資料庫。

無法處理該陳述式。

使用者回應： 若有可能，請記錄訊息碼 (SQLCODE) 及所有 SQLCA 錯誤資訊。終止使用資料庫的所有

應用程式。請重新啟動資料庫。如果正在安裝範例資料庫，請將其捨棄，並重新安裝範例資料庫。

如果不可能回復，請從備份副本回復資料庫。

若追蹤處於作用中，則在作業系統指令行提示處呼叫「獨立追蹤機能」。如何使用此機能的相關資訊，請參閱 *Troubleshooting Guide* 中的「獨立追蹤機能」。請將下列資訊告知您的 技術服務代表：

所需的資訊為：

- 問題說明
- SQLCODE
- SQLCA 內容（可能的話）
- 追蹤檔案（可能的話）。

聯合系統使用者： 從使要求失敗的資料來源中找出問題（請參閱 *Problem Determination Guide*，以判斷是哪個資料來源無法處理 SQL 陳述式），並對該資料來源採取必要的診斷步驟及資料庫回復程序。資料來源的問題判斷程序及資料庫回復程序常有變化，所以請參閱合適的資料來源手冊。

sqlcode: -984

sqlstate: 58005

SQL0985C 處理資料庫目錄時，發生檔案錯誤。
無法使用資料庫。

解說: 系統不能從目錄檔案上的 I/O 錯誤回復。

系統無法處理任何使用此資料庫的陳述式。

使用者回應: 請從備份副本回復資料庫。

如果正在安裝範例資料庫，請將其捨棄，並重新安裝範例資料庫。

sqlcode: -985

sqlstate: 58005

SQL0986N 處理使用者表格時，發生檔案錯誤。
無法使用表格。

解說: 表格中的資料不再有效。

系統無法處理任何使用此表格的陳述式。

使用者回應: 如果資料庫不一致，請從備份版次回復資料庫。

如果正在安裝範例資料庫，請將其捨棄，並重新安裝範例資料庫。

sqlcode: -986

sqlstate: 58004

SQL0987C 無法配置應用程式控制共用記憶體集合。

解說: 無法配置應用程式控制共用記憶體集合。造成此項錯誤的原因，可能是資料庫管理程式或嘗試其操作時的環境，無充份的記憶體資源。可能引起此項錯誤的記憶體資源包括：

- 系統中配置的共用記憶體識別字數目。
- 系統中可供使用的換頁或交換空間數量。
- 系統中可供使用的實體記憶體數量。

使用者回應: 請執行下列一項或多項：

- 請確定有充份可用的記憶體資源，可符合資料庫管理程式的需求及在系統上執行的其他程式的需求。
- 減少影響此記憶體集合的資料庫架構參數 `app_ctl_heap_sz`，以減少資料庫管理程式對它的記憶體需求。
- 請減少下列一個或多個資料庫架構參數：`dbheap`、`util_heap_sz` 及 `buffpage`。請參閱 *Administration Guide* 以獲取會影響所配置之資料庫通用記憶體數量的參數資訊。
- 如果 `intra_parallel` 被設為 `yes`，請減少資料庫管理程式架構參數 `sheapthres`，或將 `intra_parallel` 設定為 `no`。
- 適當的話，請停止其他使用系統的應用程式。

sqlcode: -987

sqlstate: 57011

SQL0990C 發生索引錯誤。請重組表格。

解說: 有一個索引具有相當多的活動，因此用光可供索引使用的所有可用空間。

聯合系統使用者：資料來源也可以偵測到這種狀況。

無法處理該陳述式。

使用者回應：請執行您的工作，然後重試指令。如果錯誤繼續發生，請回轉您的工作。如果錯誤依然持續，可能的話，請重組表格。

聯合系統使用者：從使要求失敗的資料來源中找出問題 (請參閱 *Problem Determination Guide*，以判斷是哪個資料來源無法處理 SQL 陳述式)，並遵循該資料來源的索引重建程序。

SQL0992C 前置編譯程式的版本號碼無效。

解說：前置編譯的程式 (資料包) 的版次號碼，與所安裝的資料庫管理程式版本的版次號碼不相容。

經過前置編譯的程式 (資料包) 無法與資料庫管理程式現行版本一起使用。無法處理該指令。

使用者回應：請您只使用以相容的資料庫管理程式版次層次前置編譯的程式。

sqlcode: -992

sqlstate: 51008

SQL0993W 在資料庫架構檔中，日誌的新路徑 (newlogpath) 無效。

解說：日誌檔路徑無效有下列幾個原因：

- 路徑不存在。
- 指定的路徑中雖然找到有正確名稱的檔案，但它不是此資料庫的日誌檔。
- 資料庫管理程式案例 id 沒有存取路徑或日誌檔的許可。

沒有作您要求的變更。

使用者回應：若要變更至日誌檔的路徑，請提出包含有效值的資料庫架構指令。

sqlcode: +993

sqlstate: 01562

SQL0994N 應用程式儲存點的用法無效。

解說：您以不一致的方式使用應用程式儲存點功能。該程式嘗試執行下列其中一項作業：

- 要求多個作用中的儲存點。
- 沒有作用中的儲存點，卻發出結束儲存點呼叫。
- 沒有作用中的儲存點，卻發出回轉儲存點呼叫。

無法處理此函數。

使用者回應：請更正式中的儲存點使用法。

SQL0995W 日誌檔的現行路徑 (logpath) 無效。日誌檔路徑已重設為預設值。

解說：日誌檔路徑無效有下列幾個原因：

- 路徑不存在。
- 指定的路徑中雖然找到有正確名稱的檔案，但它不是此資料庫的日誌檔。
- 資料庫管理程式案例 id 沒有存取路徑或日誌檔的許可。

如為環式記載，是在預設日誌路徑中建立日誌檔。如為儲存器記載，是在預設日誌路徑中建立下一個日誌檔。沒有作您要求的變更。

使用者回應：若要變更至日誌檔的路徑，請提出包含有效值的架構指令。

sqlcode: +995

sqlstate: 01563

SQL0996N 無法釋出表格空間裡的頁給物件。

解說：表格空間裡有損壞的內部資料庫頁或內部邏輯錯誤。系統錯誤日誌及/或資料庫管理程式錯誤日誌中，可找到明細。

使用者回應：請中斷物件或表格空間的使用。連絡 IBM 服務人員檢查物件和表格空間。

sqlcode: -996

sqlstate: 58035

SQL0997W 異動處理的一般資訊性訊息。原因碼 = “<XA-reason-code>”。

解說： SQLCODE 997 僅在資料庫管理程式的組件間傳送，不會傳回應用程式。它用於傳遞非錯誤情況的 XA 回覆碼。可能的原因碼有：

- XA_RDONLY (3) - 異動分支是唯讀的，並且已經確定。
- 64 - TM 資料庫指示在 DUOW 重新同步時確認異動
- 65 - TM 資料庫指示在 DUOW 重新同步時回轉異動

使用者回應： 不需要任何動作。

SQL0998N 異動或依經驗判斷的處理期間發生了錯誤。原因碼 = “<reason-code>” 子碼 = “<subcode>”。

解說： 當處理分散式異動時，偵測到一個錯誤。該異動為：

- 正在「分散式異動處理」環境 (如那些來自 CICS 或其他異動管理程式者)下執行。
- 執行依經驗判斷的作業。
- 在聯合資料庫內更新多個暱稱，在這個資料庫中，每一個更新的暱稱代表不同的資料來源。在這個情況中，於異動處理期間，其中一個資料來源已失效。在這種情況中，所傳回的原因碼為在資料來源，而不是聯合資料庫中失效的原因。

可能的原因碼 (相對應的 X/Open XA 原因碼顯示在括弧中) 為：

- 01 - (XAER_ASYNC) 非同步操作未執行。
- 02 - (XAER_RMERR) 異動分支中發生資源管理程式錯誤。
- 03 - (XAER_NOTA) XID 無效。
- 04 - (XAER_INVAL) 提供了無效的引數。可能的子碼有：
 - 01 - xa_info 指標無效，例如，XAOpen 字串為 NULL。
 - 02 - 資料庫名稱超過最大長度。

- 03 - 使用者名稱超過最大長度。
- 04 - 通行碼超過最大長度。
- 05 - 已指定使用者名稱，但沒有指定通行碼。
- 06 - 已指定通行碼，但沒有指定使用者名稱。
- 07 - xa_info 字串中有太多參數。
- 08 - 多個 xa_opens 對同一個資料庫名稱產生不同的 RM id。
- 09 - 未指定資料庫名稱。
- 10 - 無效的 exe_type。
- 05 - 已在不適當的環境定義中，呼叫了 (XAER_PROTO) 常式。
- 06 - (XAER_RMFAIL) 無資源管理程式可用。
- 07 - (XAER_DUPID) XID 已經存在。
- 08 - (XAER_OUTSIDE) RM 執行廣域異動外的工作。
- 09 - 用異動管理程式登記 (ax_reg) 已失效。可能的子碼有：
 - 01 - 找不到結合的 XID。
 - 02 - 無法載入 tp_mon_name 架構參數中指定的動態檔案庫。
- 10 - 於暫停時嘗試起始—不同的異動。
- 12 - 用異動管理程式註銷登記 (ax_unreg) 已失效。
- 13 - ax 介面失效：找不到 ax_reg() 及 ax_unreg()。
- 14 - Microsoft 分散式異動協調程式編列 DB2 時失效。MSDTC 伺服器可能已關閉。請終止現行異動。
- 35 - 依經驗判斷的操作對非 XA 資料庫無效。
- 36 - 資料庫管理程式不認識 XID。
- 37 - 異動已用啓發的方式確認。
- 38 - 異動已用啓發的方式回轉。
- 39 - 異動不是未完異動。
- 40 - 此異動僅允許回轉。
- 41 - 節點故障，導致異動無法依經驗在某些 MPP 次節點中確定。

- 69 - 在 DUOW 重新同步化期間，發生資料庫日誌 ID 不相符。
- 85 - 因為依經驗判斷的處理，所以已特別地 COMMIT 及 Roll Back 異動。
- 210 - 此異動僅允許經驗式的 COMMIT。部份節點已為 COMMIT 狀態。
- 221 - 主電腦上的這個 DBMS 版本，需要所有參與相同 XA 異動的應用程式皆使用相同的使用者 ID 來連接資料庫。
- 222 - 主電腦上的這個 DBMS 版本，需要所有參與相同 XA 異動的應用程式皆有相同的 CCSID。
- 223 - DB2 Connect XA 支援只對本端從屬站或使用 TCPIP 來建立入埠連接的遠端從屬站有效。
- 224 - DB2 Connect XA 支援只對 7.1 版以上有效。

使用者回應： 如為原因碼 1 到 8，系統日誌中將產生一個登錄，因為有時 SQLCA 可能無法傳回給呼叫程式。

如果錯誤是因與暱稱有關聯的失效資料來源而引起，則失效資料來源的位置一定會出現在聯合伺服器的系統日誌中。

如為原因碼 4，請驗證 xa 開啓字串的內容，並作必要的更正。

若原因碼為 9，子碼為 02，請確定 tp_mon_name 架構參數含有外部產品中的動態檔案庫的名稱，該產品具有用於異動動態登記的 ax_reg() 函數。

若是原因碼 14，請檢查有無啓用 MSDTC 服務程式。

如為原因碼 35，表示您嘗試對一僅以唯讀資源管理程式性質參與廣域異動的資料庫，執行依經驗判斷的操作。範例包括任何 DRDA 資料庫，諸如 MVS 上的 DB2。這些非 XA 資料庫類型不會有任何 XA 未完異動。

如為原因碼 36、37 和 38，表示您嘗試在未完異動上執行無效的依經驗判斷的操作。您指定了錯誤的 XID，或是從您記錄了這個 XID 後，發生了經驗式的作業或重新同步作業。請執行「依經驗判斷的查詢」要求，取得未完異動的現行列示，以驗證您是

否仍需要執行依經驗判斷的操作。

如為原因碼 39，表示所指定的 XID 是給已結束的異動，並且正在等候二階段確認處理開始。對於已進入二階段確認處理並已成為未完異動的異動上，只能執行依經驗判斷的操作。

如為原因碼 40，表示您在已失效的異動下嘗試執行 SQL 陳述式。範例之一是：您在一異動緒中嘗試 SQL 陳述式，而該異動緒已在參與同一異動的緊密耦合緒異動已異常終止後，成功地暫存。

若是原因碼 41，請參閱 db2diag.log 檔中有關此問題的詳細資訊。失效的節點必須重新啓動 DB2。可能需要系統管理者協助。

如為原因碼 69，表示異動管理程式 (TM) 資料庫或資源管理程式 (RM) 資料庫，或是兩者與產生未完異動時的資料庫不同。換言之，TM 資料庫或 RM 資料庫名稱可以參照不同的資料庫案例。日誌 ID 不相符可能是由下列原因造成的：

- 在 RM 案例上，TM 資料庫的資料庫目錄不正確。
- 在產生未完異動之後，架構可能已變更。
- 可能已終止並重新建立資料庫。如為此種情況，您只能以啓發方式確認或回轉未完異動。

如為原因碼 85，您將更新多個資料來源，且有些資料來源已依經驗判斷，而被 Roll Back 或 COMMIT，因而造成已特別 COMMIT 及 Roll Back 異動。由於這個原因碼，資料目前是處於不一致狀態，您必須以人工方式，檢查異動所更新的每一個資料來源，以更正資料。

原因碼 210 顯示部份節點已為 COMMIT 狀態。您必須執行經驗式的 COMMIT 以分辨未完異動。

如果是原因碼 221，請確定所有參與相同 XA 異動的應用程式皆使用相同的使用者 ID 連接資料庫。

如果是原因碼 222，請確定所有參與相同 XA 異動的應用程式皆有相同的 CCSID。

如果是原因碼 223，請修改應用程式及從屬站設定為使用本端從屬站，若為遠端從屬站，請使用 TCPIP 作為連接閘道的通訊協定。

如果是原因碼 224，請將從屬站更新為 7.1 版以上。

一般資訊集合程序：

如果您無法解決原因碼所指出的問題，請記錄該訊息中的訊息碼 (SQLCODE)、原因碼及選用性子碼，或系統日誌中的 SQLCA。

如果失效是起因於聯合資料庫，您也應記錄在聯合伺服器的系統日誌中找到的失效資料來源的位置。

若追蹤處於作用中，則在作業系統指令行提示處呼叫「獨立追蹤機能」。如何使用此機能的相關資訊，請參閱 *Troubleshooting Guide* 中的「獨立追蹤機能」。然後將下列資訊告知您的 技術服務代表：

- 問題說明

- SQLCODE, 暗含的原因碼及次碼
- SQLCA 內容 (如果可能的話)
- 追蹤檔 (如果可能的話)
- 如果失效起因於聯合伺服器，則提供失效資料來源的位置。

異動管理程式和資料庫管理程式的主控台或資訊日誌中，可能還有其他資訊。

sqlcode: -998

sqlstate: 58005

SQL1000 - SQL1099

SQL1000N “<alias>” 是無效的資料庫別名。

解說： 指令或 api 中指定的別名無效。別名必須包含 1 至 8 個字元（在 MBCS 國家中為 1 至 8 個位元組），而且所有字元必須來自資料庫管理程式基本字集。

無法處理該指令。

使用者回應： 請用正確的別名重新提出指令。

無法處理該指令。

使用者回應： 請用正確的磁碟機重新提出指令。

SQL1001N “<name>” 不是有效的資料庫名稱。

解說： 指令中指定的資料庫名稱的語法無效。資料庫名稱必須包含 1 到 8 個字元，而且所有字元必須來自資料庫管理程式的基本字集中。

無法處理該指令。

使用者回應： 請用正確的資料庫名稱來重新提出指令。

sqlcode: -1001

sqlstate: 2E000

SQL1003N 通行碼無效，因為語法不正確或通行碼與指定資料庫的通行碼不相符。

解說： 通行碼長度應該等於或小於 18 個字元。然而，若是為了 APPC 交談而驗證通行碼，它必須等於或小於 8 個字元。

使用者回應： 確保通行碼比容許的限制短。

sqlcode: -1003

sqlstate: 28000

SQL1002N “<drive>” 是無效的磁碟機。

解說： 指令中指定的磁碟機無效。磁碟機是單一字元 (A 至 Z)，表示資料庫或資料庫目錄所在的軟式磁碟機或硬碟分割區。

SQL1004C 檔案系統上沒有足夠的儲存體可處理指令。

解說： 指定的檔案系統上沒有足夠的儲存體可處理指令。

在 OS/2 分割資料庫環境和 Windows 環境中，分割資料庫群組中的每一個節點必須有相同的有效實體硬碟規格 (代號) (必須具備可用空間)，CREATE DATABASE 指令才能成功。實體硬碟代號在資料庫管理程式架構中指定。如果此欄位空白，預設值是案例擁有的機器 (sqllib path) 安裝 DB2 的硬碟。無法處理該指令。

使用者回應： 請選擇另一不同的檔案系統，或從指

定的檔案系統中清除一些非資料庫檔案，以提供空間給資料庫管理程式功能。

在 OS/2 分割資料庫環境和 Windows 環境中，請執行下列步驟：

- 決定所需的硬碟規格 (代號)。錯誤訊息中指出磁碟機代號。
- 找出發生問題的資料庫分割區節點。通常您可以在案例節點的 db2diag.log 檔中找到此資訊。
- 更正個別節點中出現問題的磁碟機，或變更資料庫管理程式架構中的磁碟機規格，讓同一磁碟機適用於分割資料庫群組中的每一個節點 (具備足夠的空間)。
- 請重新發出指令。

SQL1005N 資料庫別名 "<name>" 已經存在區域資料庫目錄或系統資料庫目錄中。

解說： 指定的別名已被使用。如果資料庫載入目錄指令中未指定別名，則使用資料庫名稱作為別名。當建立資料庫時，別名名稱與資料庫名稱相同。

當系統資料庫目錄中已存在此別名時，型錄資料庫指令可能會發生此種錯誤。

使用建立資料庫指令時，此錯誤可能會發生在下列其中一種狀況下：

- 別名已經存在系統資料庫目錄或區域資料庫目錄中。
- 別名已存在系統資料庫目錄中，但不存在區域資料庫目錄中。
- 別名已存在區域資料庫目錄中，但不存在系統資料庫目錄中。

使用者回應： 如為型錄資料庫指令，請從系統資料庫目錄取消別名編目，並重新提出原始指令，或用不同的別名將資料庫編目。

使用建立資料庫指令時，請針對上述 3 種狀況執行下列作業：

- 中止使用該別名名稱的資料庫。重新提出原始指令。
- 取消別名載入目錄。重新提出原始指令。

- 將別名載入系統資料庫目錄的目錄。終止使用相同別名的資料庫。重新提出原始指令。

SQL1006N 應用程式的字碼頁 "<code page>" 與資料庫的字碼頁 "<code page>" 不相符。

解說： 應用程式不能與資料庫連接，因為作用中的字碼頁與資料庫建立時的作用中字碼頁不同。

無法處理該指令。

使用者回應： 請跳出現行應用程式，並返回作業系統。變更處理用的字碼頁，然後重新起始應用程式。

SQL1007N 尋找表格空間裡的頁給物件時發生錯誤。

解說： 表格空間有損壞的內部資料庫頁或內部邏輯錯誤。系統錯誤日誌及/或資料庫管理程式錯誤日誌中，可找到明細。

使用者回應： 請中斷物件或表格空間的使用。連絡 IBM 服務人員檢查物件和表格空間。

sqlcode: -1007

sqlstate: 58034

SQL1008N 無效的表格空間 ID。

解說： 指定的表格空間 ID 不存在。或因為它大於現行最大表格空間 ID，或因為表格空間已終止。

使用者回應： 請中斷資料庫的使用。將偵錯資訊儲存在錯誤日誌中，並連絡 IBM 服務人員。

sqlcode: -1008

sqlstate: 58036

SQL1009N 指令無效。

解說： 在從屬站專用的工作站上，或對遠端資料庫發出指令時，此指令不受支援。這種指令的範例之一是將本端資料庫編入目錄。

無法處理該指令。

使用者回應: 可能的解決方法包括：

- 從非從屬站專用的工作站或從資料庫常駐的工作站發出指定的指令。
- 驗證資料庫已正確地載入目錄。
- 發出另一不同的指令。

SQL1010N “<type>” 是無效的類型參數。

解說: 在「資料庫環境」指令中指定的類型無效。它必須是 '0' 代表間接資料庫，或是 '1' 代表遠端資料庫。

此外，在 Unix、OS/2、Windows NT 和 Windows 95 平台上，類型可為 '3'，代表有 DCE 廣域名稱的資料庫。

無法處理該指令。

使用者回應: 請用有效的類型重新提出指令。

SQL1011N CATALOG DATABASE 指令中沒有指定路徑給間接的登錄。

解說: 已對間接登錄發出 CATALOG DATABASE 指令，但未指定路徑。間接登錄必須指定資料庫常駐的路徑。

無法處理該指令。

使用者回應: 重新提出指令，包含所需的路徑，或變更類型。

SQL1012N CATALOG DATABASE 指令中沒有指定節點名稱給遠端登錄。

解說: CATALOG DATABASE 指令中沒有指定任何 節點名稱 參數給遠端登錄。遠端登錄必須指定資料庫的節點名稱。

無法處理該指令。

使用者回應: 重新提出指令，包含 節點名稱 參數，或包含不同的類型。

SQL1013N 找不到資料庫別名名稱或資料庫名稱 “<name>”。

解說: 指令中指定的資料庫名稱或別名，不是現存的資料庫，或在（從屬站或伺服器）資料庫目錄中找不到此資料庫。

使用者回應: 請確定系統資料庫目錄中有指定的資料庫名稱存在。若該資料庫名稱不存在系統資料庫目錄中，那麼，或是資料庫不存在，或是資料庫名稱尚未載入目錄。

如果系統資料庫目錄中出現資料庫名稱且登錄類型為 INDIRECT，請確定資料庫存在於指定的本端資料庫目錄中。如果登錄類型是 REMOTE，則請確定資料庫存在，且編入伺服器節點的資料庫目錄中。

如果 CREATE DATABASE 含 AT NODE 子句，請確定此資料庫名稱在系統資料庫目錄中，而且由 INDIRECT 類型的登錄，目錄節點號碼不等於 -1。

聯合系統使用者：除上述作業外，也請驗證 SYSCAT.SERVERS 中所指定的資料庫名稱皆有效。請更正在登錄中指定的資料庫並不存在的 SYSCAT.SERVERS 登錄。

sqlcode: -1013

sqlstate: 42705

SQL1014W 所掃描的目錄、檔案或列示中，已無其他任何登錄。

解說: 對目錄、檔案或列示的掃描已完成。

使用者回應: 不需要任何動作。

SQL1015N 必須重新啟動資料庫，因為先前的階段作業未正常地結束。

解說: 因為先前階段作業的異常終止（例如斷電），資料庫必須重新啟動。

無法處理該指令。

使用者回應: 收到此訊息 (SQLCODE) 時，應用程式可通報訊息警告使用者，回復資料庫需要花一些時間。若要重新啟動資料庫，請發出 RESTART DATABASE 指令。在已分割的資料庫伺服器環境

中，必須要在全部的節點上發出指令。

sqlcode: -1015

sqlstate: 55025

SQL1016N CATALOG NODE 指令中所指定的 local_lu 別名 “<name>” 無效。

解說: 不允許 CATALOG NODE 指令中指定的區域性邏輯單元 (*local_lu*) 別名。區域邏輯單元別名是區域 SNA 邏輯單元的別名，必須是 1 到 8 個字元，且不能包含空白字元。

無法處理該指令。

使用者回應: 驗證別名是否為允許的邏輯單元名稱。驗證名稱中使用的字元。重新提出指令，包含有效的邏輯單元名稱。

SQL1017N CATALOG NODE 指令中指定的模式參數 “<mode>” 無效。

解說: 不允許 CATALOG NODE 指令中指定的模式。

模式參數識別「通信管理程式」用來設定階段作業的通信設定檔。模式必須是 1 到 8 個字元。有效字元是大寫或小寫字體的 A 到 Z、0 到 9、#、@ 及 \$。第一個字元必須是字母。系統將小寫字元變更為大寫字元。

無法處理該指令。

使用者回應: 驗證名稱是允許的模式名稱。驗證名稱中使用的字元。重新提出指令，包含正確的模式。

SQL1018N CATALOG NODE 指令中指定的節點名稱 “<name>” 已經存在。

解說: CATALOG NODE 指令的節點名稱參數中指定的節點名稱，已經編目到此檔案系統上的節點目錄中。

無法處理該指令。

使用者回應: 如果已正確地鍵入節點名稱參數，則請繼續處理。

如果節點已載入目錄的資訊不再有效，則請取消節點目錄中已載入目錄之節點的編目，並重新提出指令。如果節點已載入目錄的資訊是有效的，則請定義新節點名稱，並使用新節點名稱重新提出指令。

SQL1019N 指令中所指定的節點名稱 “<name>” 無效。

解說: 指令中所指定的節點名稱無效。節點名稱可為 1 到 8 個字元，而且所有字元必須來自資料庫管理程式基本字集。

無法處理該指令。

使用者回應: 請用正確的節點名稱重新提出指令。

SQL1020C 節點目錄已滿。

解說: 節點目錄不能再容納其他任何登錄。

無法處理該指令。

使用者回應: 取消節點目錄中任何不必要登錄的編目。

SQL1021N 找不到 UNCATALOG NODE 指令中指定的節點名稱 “<name>”。

解說: 節點目錄中找不到指令中指定的節點名稱。

無法處理該指令。

使用者回應: 如果節點名稱參數是正確的，則該節點可能已被取消編目，您可繼續處理。否則，請用正確的節點名稱重新提出指令。

SQL1022C 沒有足夠的記憶體可用於處理指令。

解說: 沒有足夠的隨機存取記憶體 (RAM) 可用來處理指令。

如果呼叫的是遠端程序，則該遠端程序使用的區域變數空間可能大於所允許的最大值 (4K)。

如果陳述式涉及使用者定義函數 (UDF)，那麼由 *udf_mem_sz* 資料庫管理程式架構參數控制的記憶體集合，可能大於可用的記憶體。

無法處理該指令。

使用者回應: 停止應用程式。可能的解決方法包括：

- 將 CONFIG.SYS 檔中的 MEMMAN NO SWAP、NO MOVE 選項變更為 SWAP、MOVE。
- 除去背景處理。
- 減少定義記憶體配置的架構參數值，若失敗的陳述式中含有 UDF，則包括 *udf_mem_sz*。
- 安裝更多隨機存取記憶體 (RAM)。
- 若是呼叫遠端程序，請確定遠端程序使用的區域變數空間小於或等於 4K。
- 若使用「遠端資料服務」，由於每個應用程式至少使用一個區塊，所以要在伺服器 and 從屬站架構裡增加「遠端資料服務」資料堆的大小 (*rsheapsz*)。
- 在 OS/2 系統上，請將 CONFIG.SYS 檔的 MEMMAN 陳述式中的 PROTECT 變更為 NOPROTECT。如此可提供應用程式較多可用的記憶體空間，但使某些 OS/2 的保護功能失敗。請參閱 OS/2 文件以獲得更多資訊，並決定這是否適合您的環境。
- 在 OS/2 系統上，增加資料庫管理程式架構參數 *min_priv_mem* 的值。如此可使資料庫管理程式在 db2 啟動時，保留較多的專用記憶體空間。
備註：僅適用於 版本 2 之前的 DB2 版次。

sqlcode: -1022

sqlstate: 57011

SQL1023C 通信交談失敗。

解說: 通信交談中發生錯誤。

無法處理該指令。

使用者回應: 請重試原始指令。如果錯誤依然存在，請聯絡您的通信管理者。

聯合系統使用者：資料來源也可以偵測到這種狀況。

sqlcode: -1023

sqlstate: 08001

SQL1024N 資料庫連接不存在。

解說: 並無與資料庫的連接。除非先前已執行 SQL CONNECT，否則無法處理其他 SQL 陳述式。

無法處理該指令。

使用者回應: 如果是在切斷與資料庫的連接時發生錯誤，則請繼續處理。若是在另一 SQL 陳述式上發生錯誤，則請發出 SQL CONNECT 陳述式，並重新提出指令或陳述式。

sqlcode: -1024

sqlstate: 08003

SQL1025N 並未停止資料庫管理程式，因為資料庫仍在作用中。

解說: 若有任何應用程式與資料庫管理程式控制下的資料庫連接，或如任何資料庫已啟動，則無法處理停止資料庫管理程式指令。

未採取任何動作。

使用者回應: 通常不需要任何動作。若要停止資料庫管理程式，所有作用中的應用程式必須與它們使用中的所有資料庫切斷連接。或者，使用者可以使用 FORCE 指令，強制應用程式切斷連接，並使用 DEACTIVATE 指令停止資料庫。

SQL1026N 資料庫管理程式已在作用中。

解說: 已經處理了啟動資料庫管理程式指令。

無法處理該指令。

使用者回應: 因為已處理了該指令，所以應用程式可以繼續處理。

SQL1027N 找不到節點目錄。

解說: 無法處理列示節點目錄指令，因為找不到節點目錄。

無法處理該指令。

使用者回應: 請用適當的參數發出 CATALOG NODE 指令，並重新提出現行指令。

SQL1029N CATALOG NODE 指令中所指定的 **partner_lu** 別名 “<name>” 無效。

解說: 未指定 CATALOG NODE 指令中所指定的 *partner_lu* 別名，或該別名包含了無效的字元。*partner_lu* 別名是友機 SNA 邏輯單元的別名，必須是 1 到 8 個字元，而且不能包含空白字元。

無法處理該指令。

使用者回應: 請檢查 *partner_lu* 是否有鍵入錯誤。驗證別名是否為允許的邏輯單元名稱，並驗證別名中使用的字元。請以正確的 *partner_lu* 重新提出指令。

SQL1030C 資料庫目錄已滿。

解說: 系統資料庫目錄或本端資料庫目錄都不能再容納任何其他登錄。

無法處理該指令。

使用者回應: 取消目錄中任何不必要登錄的編目。若是本端資料庫目錄已滿，請在另一檔案系統上建立新的資料庫。

SQL1031N 指示的檔案系統中找不到該資料庫目錄。

解說: 找不到系統資料庫目錄或本端資料庫目錄。或因並未建立資料庫，或因資料庫未正確地載入目錄。

無法處理該指令。

使用者回應: 請驗證已用正確的路徑說明建立資料庫。Catalog Database 指令有一路徑參數，它指定資料庫常駐的目錄。

sqlcode: -1031

sqlstate: 58031

SQL1032N 未發出任何啓動資料庫管理程式的指令。

解說: 尚未處理啓動資料庫管理程式的指令。必須先處理它，然後才能發出停止資料庫管理程式、任何 SQL 陳述式或公用程式。

無法處理該指令。

使用者回應: 請發出指令啓動資料庫管理程式，並重新提出現行指令。

如果使用多重邏輯節點，請確定能夠正確設定 DB2NODE 環境變數。DB2NODE 環境變數指示應用程式將要連接的節點。必須將 DB2NODE 設定至同一主電腦上定義為應用程式之一個節點的節點號碼。

sqlcode: -1032

sqlstate: 57019

SQL1033N 資料庫目錄使用中，無法存取。

解說: 不能存取正在更新的資料庫目錄。同時，若因任何原因已存取目錄，則不能存取目錄以便更新。系統資料庫目錄或本端資料庫目錄中都可能存在這種情況。

無法處理該指令。

使用者回應: 請等到存取完畢後，再試一次。

sqlcode: -1033

sqlstate: 57019

SQL1034C 資料庫已損壞。已切斷應用程式與資料庫的連接。所有處理資料庫的應用程式都已停止。

解說: 資料庫已發生損壞。要等回復之後才能使用。與資料庫連接的所有應用程式都已切斷，在資料庫上執行應用程式的所有處理也已經停止。

無法處理該指令。

使用者回應: 請發出 RESTART DATABASE 指令，以回復資料庫。若 RESTART 指令同樣失敗，您或許要從備份回復資料庫。在已分割的資料庫同

伺服器環境中，請檢查 `syslog`，以確定 `RESTART` 指令在從備份回復資料庫之前是否因為節點或通信的問題而失敗。如果確實如此，請啟動並執行資料庫管理程式，讓所有節點都能通信後，再試一次。

如果您在 `ROLL-FORWARD` 處理期間發生這個錯誤，您就必須要從備份回復資料庫，並再次執行 `ROLL-FORWARD`。

請注意：在已分割的資料庫環境中，`RESTART` 資料庫指令是以每個節點為執行的基準。使用下列指令，可在所有節點上重新啟動資料庫：

```
db2_all db2 restart database <database_name>
```

您可能需要多次執行此指令，才能解決所有不確定的異動。

如果正在安裝範例資料庫，請將其棄用，並再度安裝範例資料庫。

sqlcode: -1034

sqlstate: 58031

SQL1035N 資料庫目前正在使用中。

解說： 有下列其中一種狀況存在：

- 您要求專用，但該資料庫已被另一個使用者 (在同一處理中的) 當作共用資料庫使用中。
- 您要求專用，但該資料庫已被當作專用資料庫使用中。(兩個不同的處理都嘗試存取同一個資料庫。)
- 已達到至資料庫的最大連接數。
- 資料庫正由另一系統上的另一使用者使用中。
- 啟用/停用資料庫正在進行中。

無法處理該指令。

使用者回應： 可能的解決方法包括：

- 稍後等資料庫不在使用中時，重新提出指令。
- 變更權限以符合現行使用者，或等到資料庫不在使用中時。
- 等到資料庫不在專用中時。

- 等到另一系統上的其他使用者已切斷與資料庫的連接時。

sqlcode: -1035

sqlstate: 57019

SQL1036C 存取資料庫時發生 I/O 錯誤。

解說： 至少有一個資料庫檔案發生 I/O 錯誤：

- 系統無法開啓、讀取或寫入資料庫檔案。
- 系統無法建立資料庫，因為系統於建立資料庫檔案或資料庫目錄時，發生錯誤。
- 系統無法終止資料庫，因為系統於刪除資料庫檔案或資料庫目錄時，發生錯誤。
- 系統無法建立資料庫，因為系統於建立或刪除資料庫檔案或資料庫目錄時，出現岔斷。
- 連接期間，系統找不到資料庫子目錄或資料庫架構檔。

無法使用資料庫。

使用者回應： 若在處理資料庫期間發生錯誤，則請重新提出指令。若錯誤繼續存在，則請從備份版本回復資料庫。

若在 `CREATE DATABASE` 或 `DROP DATABASE` 期間發生錯誤，則請嘗試後續的 `CREATE DATABASE` 或 `DROP DATABASE` 指令，消除不成功的 `CREATE DATABASE` 或 `DROP DATABASE` 指令所留下的檔案或目錄。

如果正在安裝範例資料庫，請將其捨棄，並重新安裝範例資料庫。

若在嘗試與資料庫連接時發生錯誤，請取得追蹤並呼叫 IBM 支援請求回復資料庫。

sqlcode: -1036

sqlstate: 58030

SQL1037W 節點目錄是空的。

解說： 您嘗試讀取節點目錄的內容，但是沒有任何登錄存在。

使用者回應： 不需要任何動作。

sqlcode: +1037

sqlstate: 01606

SQL1038C 存取節點目錄時，發生 I/O 錯誤。

解說: 由於 I/O 錯誤，所以無法存取節點目錄。
無法處理該指令。

使用者回應: 重新提出指令。如果錯誤繼續存在，則請除去節點目錄（在 `sqllib` 目錄下的 `sqlnodir`），並在網路上將節點名稱重新載入目錄。

sqlcode: -1038

sqlstate: 58031

SQL1039C 存取資料庫目錄期間出現 I/O 錯誤。

解說: 不能存取系統資料庫目錄或本端資料庫目錄。不僅當系統編目資料庫、或取消編目資料庫時，而且當系統存取在該目錄編目的資料庫時，都可能出現此錯誤。

無法處理該指令。

使用者回應: 可能的解決方法包括：

- 如果錯誤發生在磁片系統上，請驗證正確的磁片已放入磁碟機中，並已備妥可供使用。驗證磁片不是防止寫入的。
- 如果資料庫目錄損壞，請從備份版本回復在該處編目的資料庫，然後將它們載入目錄。

如果正在安裝範例資料庫，請將其捨棄，並重新安裝範例資料庫。

sqlcode: -1039

sqlstate: 58031

SQL1040N 與資料庫連接的應用程式，已達到最大數目。

解說: 與資料庫連接的應用程式數目，已經等於架構檔中定義給資料庫的最大值。

無法處理該指令。

使用者回應: 請等候其他應用程式切斷與資料庫的連接。若需要並行執行更多應用程式，請增加 `maxappls` 的值。當所有應用程式都已切斷與資料庫的連接，且資料庫重新啟動後，新值即會生效。

sqlcode: -1040

sqlstate: 57030

SQL1041N 已經起始並行資料庫的最大數目。

解說: 應用程式嘗試啟動一個非作用中的資料庫，但作用中的資料庫數目已經等於系統架構檔中定義的最大值。

無法處理該指令。

使用者回應: 請等候資料庫之一成為非作用中的資料庫。若需要同時有更多作用中的資料庫，請增加 `numdb` 的值。新值會在下一次成功地起始資料庫管理程式之後生效。

sqlcode: -1041

sqlstate: 57032

SQL1042C 發生非預期的系統錯誤。

解說: 發生系統錯誤。此項錯誤的可能原因是，未正確安裝資料庫管理程式，或未正確設定環境。

在 OS/2 上，嘗試起始資料庫管理程式時，此項錯誤相當常見的原因是 `NET.ACC` 檔案損壞。

無法處理該指令。

使用者回應: 若在 OS/2 上嘗試起始資料庫管理程式時發生錯誤，並懷疑原因是 `NET.ACC` 檔時，請用 `DB2 for OS/2` 安裝磁片中，磁片 1 上的 `NET.ACC` 檔，置換系統上的 `NET.ACC` 檔。

若在嘗試與資料庫連接時發生錯誤，請取得追蹤（說明如下）並呼叫 IBM 支援。

如果問題不在以上建議的範圍內，則請確定已正確設定系統時間和日期，並確定系統有足夠的記憶體與交換／換頁空間可用。

重新提出目前指令。

如果錯誤繼續存在，請停止資料庫管理程式，並且重新起始它。

如果錯誤仍然繼續，則請重新安裝資料庫管理程式。

若追蹤處於作用中，則在作業系統指令行提示處呼叫「獨立追蹤機能」。如何使用此機能的相關資訊，請參閱 *Troubleshooting Guide* 中的「獨立追蹤機能」。請將下列資訊告知您的 技術服務代表：

所需資訊：

- 問題說明
- SQLCODE 或訊息號碼
- SQLCA 內容（可能的話）
- 追蹤檔案（可能的話）。

聯合系統使用者：必要時，請從拒絕要求的 資料來源 中找出問題（請參閱問題判斷手冊，以取得識別失敗之 資料來源 的程序）。如果問題是因資料來源而起，請遵循該 資料來源 的處理問題程序。

sqlcode: -1042

sqlstate: 58004

SQL1043C 資料庫管理程式無法起始設定系統目錄。傳回錯誤 “<error>”。

解說: 起始設定系統目錄時，CREATE DATABASE 指令失敗。

使用者回應: 請記錄此訊息中的訊息碼 (SQLCODE) 及錯誤。

若追蹤處於作用中，則在作業系統指令行提示處呼叫「獨立追蹤機能」。如何使用此機能的相關資訊，請參閱 *Troubleshooting Guide* 中的「獨立追蹤機能」。然後將下列資訊告知您的 技術服務代表：

- 環境：應用程式
- 所需資訊：
 - 問題說明
 - SQLCODE 或訊息號碼和錯誤識別字
 - SQLCA 內容（可能的話）
 - 追蹤檔案（可能的話）。

SQL1044N 由於岔斷，處理已被取消。

解說: 使用者可能按了岔斷鍵序列。

已停止處理。

聯合系統使用者： 資料來源 也可以偵測到這種狀況。

使用者回應: 請繼續進行以處理岔斷。

如果正在安裝範例資料庫，請將其捨棄，並重新安裝範例資料庫。

啓動資料庫管理程式時，請先發出 db2stop，然後再發出其他 db2 指令。

sqlcode: -1044

sqlstate: 57014

SQL1045N 找不到資料庫，因為它未正確地載入目錄。

解說: 資料庫目錄中有一間接登入，指向另一個非 HOME 的登入。

無法處理該指令。

使用者回應: 請用目錄掃描指令驗證所有關聯資料庫目錄中的登錄。

sqlcode: -1045

sqlstate: 58031

SQL1046N 權限 ID 無效。

解說: 登入時所指定的授權對 資料來源或資料庫管理程式而言無效。發生下列其中一種情況：

- 授權所包含的字元超過 30 個 (Windows 平台) 或 8 個 (其它平台)。
- 授權中包含對權限無效的字元。有效的字元包括 A 到 Z、a 到 z、0 到 9、#、@ 和 \$。
- 授權為 PUBLIC 或是公用的。
- 授權是 SYS, sys, IBM, ibm, SQL 或 sql 開頭。
- 授權違反了某些資料來源特定命名規則。

無法處理該指令。

使用者回應: 以有效的權限 ID 登入。

聯合系統使用者：必要時，請從拒絕要求的 資料來源 中找出問題 (請參閱 Problem Determination Guide，以取得識別失敗之 資料來源 的程序)，並使用對該 資料來源 有效的授權 ID。

sqlcode: -1046

sqlstate: 28000

SQL1047N 應用程式已與另一個資料庫連接。

解說: 應用程式與另一個資料庫連接時，不能建立資料庫。

當您已與另一個資料庫連接時，不允許將連結檔連結至一資料庫。

無法處理該指令。

使用者回應: 請切斷與作用中資料庫的連接，然後重新提出指令。

SQL1048N 在 START USING DATABASE 或 CONNECT TO 指令中的 use 參數 "<parameter>" 是無效的。它必須是 S，代表共用存取，或是 X，代表專用，或是 N，代表單一節點專用。如為 DB2 Connect 連接，僅支援 S。N 只在 MPP 架構中才支援。

解說: START USING DATABASE 或 CONNECT TO 指令中的 use 參數，必須為 S 代表共用，或為 X 代表專用。若使用 DB2 Connect 連接到資料庫，則只容許共用存取。SQLENV.H 檔中提供這些值的助記等式。

無法處理該指令。

使用者回應: 請用有效的 use 參數 (最好來自助記等式中) 重新提出指令。

SQL1049C 應用程式狀態錯誤。資料庫連接已遺失。

解說: 資料庫連線已切斷。

無法處理該指令。

使用者回應: 發出 CONNECT RESET 陳述式。

SQL1050N 無法將此資料庫取消編目，因為它是起始資料庫。

解說: UNCATALOG DATABASE 指令中指定的資料庫，為一起始資料庫。不能將起始資料庫取消編目，因為終止資料庫時，它們的資料庫登錄也都會刪除。

無法處理該指令。

使用者回應: 如果已正確指定資料庫名稱，則請繼續處理。

SQL1051N 資料庫目錄的路徑 "<path>" 不存在。

解說: 指令的資料庫目錄參數中或資料庫目錄登錄中指定的路徑無效。沒有該名稱的檔案系統。

無法處理該指令。

使用者回應: 請重新提出指令，包含正確的資料庫目錄路徑。

sqlcode: -1051

sqlstate: 57019

SQL1052N 資料庫路徑 "<path>" 不存在。

解說: 指令的 path 參數中，指定無效的路徑。沒有該名稱的路徑。

在 OS/2 分割資料庫環境和 Windows 環境中，分割資料庫群組中的每一個節點必須有相同的有效實體硬碟規格 (代號) (必須具備可用空間)，CREATE DATABASE 指令才能成功。實體硬碟代號在資料庫管理程式架構中指定。如果此欄位空白，預設值是案例擁有的機器 (sqllib path) 安裝 DB2 的硬碟。

無法處理該指令。

使用者回應: 請重新提出指令，包含正確的資料庫路徑。

在 OS/2 分割資料庫環境和 Windows 環境中，請執行下列步驟：

- 決定所需的硬碟規格 (代號)。錯誤訊息中指出磁碟機代號。
- 找出發生問題的資料庫分割區節點。通常您可以在案例節點的 db2diag.log 檔中找到此資訊。
- 更正個別節點中出現問題的磁碟機，或變更資料庫管理程式架構中的磁碟機規格，讓同一磁碟機適用於分割資料庫群組中的每一個節點 (具備足夠的空間)。
- 請重新發出指令。

SQL1053N 已在處理岔斷。

解說: 系統目前正在處理一個岔斷，所以未接受另一個岔斷。

岔斷要求不予處理。

使用者回應: 請等到現行岔斷處理完成之後，再重新提出指令。

SQL1054N COMMIT 正在進行中，不能岔斷。

解說: 系統目前正在處理一件 COMMIT。使用者輸入了岔斷鍵順序。

岔斷要求不予處理。

聯合系統使用者：資料來源 也可以偵測到這種狀況。

使用者回應: 請等到 COMMIT 完成後再重新提出要求。

SQL1055N ROLLBACK 正在進行中，不能岔斷。

解說: 系統目前正在處理一件 ROLLBACK。使用者輸入了岔斷鍵順序。

岔斷要求不予處理。

聯合系統使用者：資料來源 也可以偵測到這種狀況。

使用者回應: 請等到 ROLLBACK 完成後再重新提出要求。

SQL1056N 已經開啓 8 個資料庫目錄掃描。

解說: 在此處理中，已開啓 8 個資料庫目錄掃描。不允許開啓 8 個以上的檔案進行掃描。

無法處理該指令。

使用者回應: 請發出一個或多個 CLOSE DIRECTORY SCAN 指令，然後重新提出指令。

sqlcode: -1056

sqlstate: 54029

SQL1057W 系統資料庫目錄為空的。

解說: 您嘗試讀取系統資料庫目錄的內容，但是沒有任何登錄存在。

使用者回應: 不需要任何動作。

sqlcode: +1057

sqlstate: 01606

SQL1058N 「目錄掃描」指令中的 handle 參數無效。

解說: 「目錄掃描」指令中指定的 handle 參數無效。handle 必須是從 OPEN DIRECTORY SCAN 或 OPEN NODE DIRECTORY SCAN 指令傳回的值。

無法處理該指令。

使用者回應: 請重新提出指令，包含有效的 handle 參數。

SQL1059N 無法處理 Get Next 指令，因為未發出 Open Scan 指令。

解說: 您在掃描開啓前發出目錄掃描指令。

無法處理該指令。

使用者回應: 請發出 OPEN DIRECTORY SCAN 或 OPEN NODE DIRECTORY SCAN 指令，然後重新提出現行指令。

SQL1060N 使用者 “<authorization-ID>” 沒有 CONNECT 專用權。

解說: 指定的權限沒有 CONNECT 專用權可存取資料庫。必須先授與 CONNECT 專用權，使用者方可與資料庫連接。

聯合系統使用者: 資料來源 也可以偵測到這種狀況。

無法處理該指令。

使用者回應: 請與系統管理者或資料庫的資料庫管理者連絡，並要求 GRANT CONNECT，給予此權限 ID。重新提出指令。

聯合系統使用者: 必要時，請從拒絕要求的 資料來源 中找出問題 (請參閱 Problem Determination Guide，以取得識別失敗之 資料來源 的程序)，並確定該 資料來源 已被授與正確的專用權。

sqlcode: -1060

sqlstate: 08004

SQL1061W 已成功地完成 RESTART 指令，但資料庫存在未完異動。

解說: 已成功地完成 RESTART，但發現未完異動。資料庫可以使用，但是如果未在終止資料庫的最後連接前解決未完異動，則資料庫在其可以使用前，將再度需要 RESTART。

使用者回應: 或是解決未完異動，或是每當使用資料庫前，準備 RESTART 資料庫。如果可以使用先前 (在 XA/DTP 環境中) 使用資料庫的異動管理程式 (TM)，管理者應指示 TM 解決未完異動。或者，管理者可以非常小心地使用 CLP 以啓發方式完成異動。

請注意：在已分割的資料庫伺服器環境中，RESTART 資料庫命是以每個節點為執行的基準。使用下列指令，可在所有節點上重新啓動資料庫：
db2_all db2 restart database <database_name>

如果所有節點都有效，則發出上述指令，可解決任何不確實異動。

您可能需要多次執行此指令，才能解決所有不確定的異動。

SQL1062N 找不到資料庫路徑 “<path>”。

解說: 指令中指定的資料庫 path 參數不存在。若未指定路徑，則使用系統架構檔中定義的預設路徑，然而預設路徑不存在。

在 OS/2 分割資料庫環境和 Windows 環境中，分割資料庫群組中的每一個節點必須有相同的有效實體硬碟規格 (代號) (必須具備可用空間)，CREATE DATABASE 指令才能成功。實體硬碟代號在資料庫管理程式架構中指定。如果此欄位空白，預設值是案例擁有的機器 (sqllib path) 安裝 DB2 的硬碟。

無法處理該指令。

使用者回應: 驗證路徑或預設路徑，並確定它們存在於系統中。重新提出指令。

在 OS/2 分割資料庫環境和 Windows 環境中，請執行下列步驟：

- 決定所需的硬碟規格 (代號)。錯誤訊息中指出磁碟機代號。
- 找出發生問題的資料庫分割區節點。通常您可以在案例節點的 db2diag.log 檔中找到此資訊。
- 更正個別節點中出現問題的磁碟機，或變更資料庫管理程式架構中的磁碟機規格，讓同一磁碟機適用於分割資料庫群組中的每一個節點 (具備足夠的空間)。
- 請重新發出指令。

SQL1063N 啓動資料庫管理程式處理已成功。

解說: 已成功地完成啓動資料庫管理程式的指令。

SQL1064N 停止資料庫管理程式處理已成功。

解說: 已成功地完成停止資料庫管理程式的指令。

SQL1065W 已建立資料庫，但是列示 “<list-name>” 中的一個或多個連結檔發生錯誤。下列檔案未連結：“<list>”。

解說： 有一個或多個公用程式未與資料庫連結。列示檔案 “<list-name>” 包含連結檔的列示。“<list>” 中的數目指示列示檔中未連結檔案的相關位置。

列出的公用程式連結檔未連結到新建立的資料庫。

使用者回應： 使用者可將指示的公用程式連結到資料庫。格式選項不能用在連結程式呼叫上。

SQL1066N **DB2START** 處理成功。**IPX/SPX** 通信協定支援未順利啓動。

解說： 未成功地啓動 IPX/SPX 通信協定支援。遠端從屬站不能使用 IPX/SPX 與伺服器連接。可能的原因包括：

- 工作站沒有登入 NetWare 檔案伺服器。
- 工作站沒有權限可在 NetWare 檔案伺服器集結區中建立物件。
- 網路上的另一資料庫管理程式正在使用資料庫管理程式架構檔中指定的同一物件名稱。

使用者回應： 請確定工作站已登入 NetWare 檔案伺服器，並有充份的權限可在檔案伺服器的集結區中建立物件。使用者必須以 SUPERVISOR 或同等身份登入。也請確定資料庫管理程式架構檔中指定的物件名稱，對網路中所有資料庫管理程式都是唯一的。進行任何更正，執行 DB2STOP，然後再度執行 DB2START。

如果問題繼續存在，請在作業系統指令提示字元上，鍵入 DB2TRC ON -L 0X100000。再度執行 DB2START，然後在指令提示字元上，鍵入 DB2TRC DUMP 檔案名稱，以儲存追蹤資訊。若要關閉追蹤，請鍵入 DB2TRC OFF。連絡您的服務協調員，並提供追蹤資訊。

SQL1067N **DB2STOP** 處理未成功。**IPX/SPX** 通信協定支援未順利停止。

解說： 未成功地停止 IPX/SPX 通信協定支援。可能的原因包括：

- 工作站沒有登入 NetWare 檔案伺服器。
- 工作站沒有權限可刪除 NetWare 檔案伺服器集結區中的物件。

使用者回應： 請確定工作站已登入 NetWare 檔案伺服器，並有充份的權限可在檔案伺服器的集結區中刪除物件。使用者必須以 SUPERVISOR 或同等身份登入。進行任何更正並再度執行 DB2STOP。

如果問題繼續存在，請在作業系統指令提示字元上，鍵入 DB2TRC ON -L 0X100000。再度執行 DB2STOP，然後在指令提示字元上，鍵入 DB2TRC DUMP 檔案名稱，以儲存追蹤資訊。若要關閉追蹤，請鍵入 DB2TRC OFF。連絡您的服務協調員，並提供追蹤資訊。

SQL1068N 在 **DB2DOMAINLIST** 環境變數中，並未定義擁有 **CONNECT** 或 **ATTACH** 陳述式之使用者 ID “<user-ID>” 的網域。

解說： CONNECT TO 或 ATTACH TO 陳述式中的使用者 ID 並不屬於 DB2DOMAINLIST 環境變數中所定義的網域。

使用者回應： 請使用 DB2SET 指令來指定在 DB2DOMAINLIST 環境變數中擁有使用者 ID 的網域名稱。

sqlcode: -1068

sqlstate: 08004

SQL1069N 資料庫 “<name>” 不是起始資料庫。

解說： 資料庫不是本端資料庫。本端資料庫在系統資料庫目錄中編目為間接的，而此登錄在同一節點上參照本端資料庫目錄中的起始登錄。無法終止遠端資料庫。

無法處理該指令。

使用者回應： 如果指定的資料庫名稱不正確，請用正確的資料庫名稱重新提出指令。如果指定的資料庫名稱正確，並且想要從資料庫目錄中除去資料庫名稱，則請使用 `UNCATALOG DATABASE` 指令。

SQL1070N 資料庫名稱參數的位址無效。

解說： 應用程式使用的位址對資料庫名稱參數無效。可能是位址指向的是一個未配置的緩衝區，或者是緩衝區內的字串未含有一個 `NULL` 終止字元。

無法處理該指令。

使用者回應： 請更正應用程式，以便使用正確的位址，且輸入字串以空字元終止。

SQL1071N 資料庫別名名稱參數的位址無效。

解說： 應用程式所用之參數的位址無效。可能是位址指向的是一個未配置的緩衝區，或者是緩衝區內的字串未含有一個 `NULL` 終止字元。

無法處理該指令。

使用者回應： 請確定應用程式所使用的是有效的位址，且輸入字串是以 `NULL` 終止。

SQL1072C 資料庫管理程式資源處於矛盾狀態。資料庫管理程式可能已錯誤地終止，或者，另一應用程式使用系統資源的方式，與資料庫管理程式使用系統資源的方式衝突。可能需要清除系統資源。

解說： 要求失敗，因為資料庫管理程式資源處於矛盾狀態。在下列情況下，可能發生這種問題：

- `DB2` 錯誤地終止（例如，在 `UNIX` 系統上，如果用 `"kill"` 指令，而不是用停止資料庫管理程式指令終止處理時，即可能發生這種情形）。
- 另一應用程式或使用者可能已除去資料庫管理程式資源（例如，在 `UNIX` 系統上，具有充份專用權的使用者可能使用 `"ipcrm"` 指令意外地除去了資料庫管理程式擁有的處理間通訊（`IPC`）資源）。

- 另一應用程式使用的系統資源，與資料庫管理程式使用的系統資源相衝突（例如，在 `UNIX` 系統上，另一應用程式正在使用的與資料庫管理程式用以建立處理間通訊（`IPC`）資源的鍵相同）。
- 資料庫管理程式的另一案例，可能正在使用相同的資源。如果這兩個案例在不同的檔案系統上，且 `sqllib` 目錄剛好有相同的 `i` 節點（`i` 節點係用來取得 `IPC` 關鍵欄位），在 `UNIX` 系統上可能會發生這種情況。

使用者回應： 可能需要清除資源：

- 除去所有在案例 `id` 下執行的資料庫管理程式處理（在 `UNIX` 系統上，您可使用 `"ps -eaf -u <instance id> | grep db2"` 來列示所有在案例 `id` 下執行的資料庫管理程式處理，並使用 `"kill -9 <process id>"` 指令除去它們）。
- 請確定沒有其他應用程式正在此案例 `id` 下執行，然後除去此案例 `id` 所擁有的全部資源（在 `UNIX` 系統上，可使用 `"ipcs | grep <instance id>"` 指令來列示此案例 `id` 所擁有的全部 `IPC` 資源，並使用 `"ipcrm -[q|m|s] <id>"` 指令除去它們）。
- 如果有另一資料庫管理程式的案例正在執行中，而且它在不同的檔案系統上，同時懷疑有 `i` 節點衝突，則請依照下列步驟變更 `i` 節點：
 - 在與 `sqllib` 相同的層次上建立另一個目錄
 - 將所有內容從 `sqllib` 移至新目錄中
 - 刪除 `sqllib`
 - 將新目錄更名為 `sqllib`
- 重新啟動資料庫管理程式案例。

SQL1073N 節點目錄版次號碼不正確。

解說： 節點目錄版次號碼與產品預期的版次號碼不相符。節點目錄可能來自先前的版次。

使用者回應： 將所有節點登錄重新編目，然後再試指令。

SQL1074N 通行碼參數的位址無效。

解說： 應用程式所用之參數的位址無效。可能是位址指向的是一個未配置的緩衝區，或者是緩衝區內

的字串未含有一個 NULL 終止字元。

無法處理該指令。

使用者回應： 請確定應用程式所使用的是有效的位址，且輸入字串是以 NULL 終止。

SQL1075N 資料庫註解參數的位址無效。

解說： 應用程式所用之參數的位址無效。可能是位址指向的是一個未配置的緩衝區，或者是緩衝區內的字串未含有一個 NULL 終止字元。

無法處理該指令。

使用者回應： 請確定應用程式所使用的是有效的位址，且輸入字串是以 NULL 終止。

SQL1076N count 參數的位址無效。

解說： 應用程式使用的位址對 *count* 參數無效。

無法處理該指令。

使用者回應： 確定應用程式中使用有效的位址。

SQL1077N handle 參數的位址無效。

解說： 應用程式使用的位址對 *handle* 參數無效。

無法處理該指令。

使用者回應： 確定應用程式中使用有效的位址。

SQL1078N 緩衝區參數的位址無效。

解說： 應用程式使用的位址對 *buffer* 參數無效。

無法處理該指令。

使用者回應： 確定應用程式中使用有效的位址。

SQL1079N 節點名稱參數的位址無效。

解說： 應用程式使用的 *nname* 參數位址無效。可能是位址指向的是一個未配置的緩衝區，或者是緩衝區內的字串未含有一個 NULL 終止字元。

無法處理該指令。

使用者回應： 請確定應用程式所使用的是有效的位

址，且輸入字串是以 NULL 終止。

SQL1080N local_lu 名稱參數的位址無效。

解說： 應用程式使用的位址對 *local_lu* 名稱參數無效。可能是位址指向的是一個未配置的緩衝區，或者是緩衝區內的字串未含有一個 NULL 終止字元。

無法處理該指令。

使用者回應： 請確定應用程式所使用的是有效的位址，且輸入字串是以 NULL 終止。

SQL1081N partner_lu 參數的位址無效。

解說： 應用程式使用的位址對 *partner_lu* 參數無效。可能是位址指向的是一個未配置的緩衝區，或者是緩衝區內的字串未含有一個 NULL 終止字元。

無法處理該指令。

使用者回應： 請確定應用程式所使用的是有效的位址，且輸入字串是以 NULL 終止。

SQL1082N 模式 參數的位址無效。

解說： 應用程式使用的位址對 *mode* 參數無效。可能是位址指向的是一個未配置的緩衝區，或者是緩衝區內的字串未含有一個 NULL 終止字元。

無法處理該指令。

使用者回應： 請確定應用程式所使用的是有效的位址，且輸入字串是以 NULL 終止。

SQL1083N 無法處理資料庫說明區塊，原因碼 =“<reason-code>”。

解說： 應用程式發出了 CREATE DATABASE 指令，但無法處理資料庫描述子區塊 (DBDB)，原因碼如下：

- DBDB 的位址無效 (原因碼 01)。
- DBDB 的 SQLDBDID 欄位值無效 (原因碼 02)。此欄位應設定為值 SQLDBDB1。
- DBDB 的 SQLDBCSS 欄位值無效 (原因碼 04)。

無法處理該指令。

使用者回應: 請更正錯誤，並重新提出指令。

SQL1084C 不能配置共用記憶體區段。

解說: 處理「資料庫環境」指令或 SQL CONNECT 陳述式時，資料庫管理程式無法配置區段。

dbheap 參數可能太小。

使用者回應: 請記下訊息編碼 (SQLCODE)。此一錯誤的原因可能是因給予資料庫管理程式的，或給予嘗試資料庫管理程式作業環境的記憶體資源不足。請驗證有充份的記憶體資源可用，以滿足資料庫管理程式的需要。您也可以關閉不需要在作用中的背景處理。

若已提供足夠的記憶體資源，但還有問題，在作業系統指令提示下呼叫「獨立追蹤工具程序」。如何使用此機能的相關資訊，請參閱 *Troubleshooting Guide* 中的「獨立追蹤機能」。請將下列資訊告知您的技術服務代表：

所需資訊：

- 問題說明
- SQLCODE 或訊息號碼
- SQLCA 內容（可能的話）
- 追蹤檔案（可能的話）。

sqlcode: -1084

sqlstate: 57019

SQL1085N 不能配置應用程式資料堆。

解說: 應用程式無法與資料庫建立連接，因為資料庫管理程式無法配置資料庫架構檔中指定的應用程式資料堆的 4K 頁數。系統超過 4K 頁。無法處理該指令。

使用者回應: 可能的解決方案有：

- 降低資料庫架構檔中應用程式資料堆的大小 (applheapsz)。
- 減少資料庫架構檔中應用程式的最大數目。
- 除去背景處理。
- 安裝更多的記憶體。

sqlcode: -1085

sqlstate: 57019

SQL1086C 發生作業系統錯誤 “<error>”。

解說: 指令收到來自作業系統的錯誤，因而阻止繼續處理。

無法處理該指令。

使用者回應: 請參閱作業系統使用者出版品，以決定問題的性質。

SQL1087W 資料庫已建立，但於開啓列示檔 “<name>” 時，發生錯誤。公用程式未連結到資料庫。

解說: CREATE DATABASE 無法開啓包含公用程式連結檔列示的列示檔。列示檔應置於 *sqllib* 次目錄的 *bnb* 次目錄中。

公用程式連結檔未連結到新建立的資料庫。

使用者回應: 請連結公用程式到資料庫。在連結程式呼叫上，請勿使用格式選項。

SQL1088W 資料庫已建立，但於連結公用程式時，發生錯誤。公用程式未連結到資料庫。

解說: CREATE DATABASE 或 MIGRATE DATABASE 無法連結公用程式連結檔到資料庫。

公用程式連結檔未連結到新建立的或移轉的資料庫。

使用者回應: 請連結公用程式到資料庫。在連結程式呼叫上，請勿使用格式選項。

SQL1089W 資料庫已建立，但公用程式的連結被岔斷。公用程式未連結到資料庫。

解說: 連結公用程式到資料庫時，CREATE DATABASE 被岔斷。可能已按下岔斷鍵順序。

公用程式連結檔未連結到新建立的資料庫。

使用者回應: 請連結公用程式到資料庫。在連結程

式呼叫上，請勿使用格式選項。

SQL1090C 前置編譯的應用程式或公用程式，其版次號碼無效。

解說： 前置編譯的應用程式或公用程式，其版次號碼與安裝的資料庫管理程式版本的版次號碼不相容。

應用程式存取資料庫管理程式架構檔的安裝版本時如果使用下一層次資料庫管理程式檔案庫或 DLL，也會發生錯誤。

無法處理該指令。

使用者回應： 請驗證應用程式處理不會使用舊版的資料庫管理程式或 DLL。

如果問題仍然存在，請以現行資料庫管理程式重複前置編譯處理 (如果可能)，並且只使用應用程式。以相容的資料庫管理程式版次做前置編譯。

SQL1091C 資料庫的版次號碼無效。

解說： 資料庫的版次號碼與安裝的資料庫管理程式版本的版次號碼不相容。這可以是建立資料庫時所使用的版次號碼、最後移轉資料庫時所使用的版次號碼，或是在目錄中所定義的最高版本、版次、修正層次及修訂程式層次。

無法處理該指令。若在「移轉」或「回復」期間發生錯誤，表示您正嘗試移轉或回復不相容的資料庫版次。如果在除去修訂程式之後，第一次連線時，發生錯誤，則您正嘗試連接至的資料庫是被定義來使用較高層次之資料庫管理程式碼。

使用者回應： 僅使用以相容的資料庫管理程式版次建立的資料庫。若在移轉或回復期間發生錯誤，您必須先將資料庫移轉到可由資料庫管理程式現行版次移轉的版次。如果在除去修訂程式之後，第一次連線時，發生錯誤，應先從備份來復置資料庫，再使用公用程式來將資料庫更新為修訂程式的層次。

sqlcode: -1091

sqlstate: 08004

SQL1092N “<authorization-ID>” 沒有權限可執行要求的指令。

解說： 使用者嘗試執行指令或操作，但是沒有該指令或操作的適當權限。

無法處理該指令。

聯合系統使用者：資料來源 也可以偵測到這種狀況。

使用者回應： 以具有正確權限的使用者身份登入，然後重試失敗的指令或操作。正確的權限可包括 SYSADM、SYSCTRL、SYSMAINT 和 DBADM。DBADM 是在資料庫上授予的，而其他所有權限係由資料庫管理程式架構中定義的群組中的成員資格決定的 (例如，若資料庫管理程式架構中的 *sysctrl_group* 定義為 'beatles'，則您必須屬於群組 'beatles' 才有 SYSCTRL 權限)。請參閱 *Command Reference* 或 *SQL Reference*，以取得所嘗試之指令或作業所需權限的列示。

如果您是在 Windows 2000 環境中使用 Kerberos 身分驗證，請確定登入的是使用網域帳戶的機器。只有網域使用者才能在 Windows 2000 環境中使用 Kerberos 身分驗證。

如果您要使用 LDAP 支援，請確定您或 DB2 Connect 閘道擁有執行 CATALOG DATABASE、NODE 及 DCS DATABASE 指令的權限。請在從屬站或閘道呼叫指令 "UPDATE DBM CFG USING CATALOG_NOAUTH YES"，以更正問題。

聯合系統使用者：必要時，請從拒絕要求的資料來源 中找出問題 (請參閱 *Problem Determination Guide*，以取得識別失敗之資料來源 的程序)，並確定所指定的授權 ID 在該資料來源 有適當的權限。

請連絡系統管理者以取得權限要求的協助。沒有適當權限時，請勿嘗試執行指令。

SQL1093N 使用者沒有登入。

解說： 處理任何需要權限的指令前，使用者必須先登入。這個錯誤的可能原因包括：

- 無法取得使用者 ID。

- 嘗試登入時，發生非預期的作業系統錯誤。
- 應用程式在背景處理中執行。
- 使用者取消了嘗試的登入。

無法處理該指令。

使用者回應： 請用有效的使用者 ID 登入，並重新提出指令。如有數個並行的處理都嘗試登入，請稍候幾秒，然後重試登入程序。

sqlcode: -1093

sqlstate: 51017

SQL1094N 不能存取節點目錄，因為它正在更新。

解說： 節點目錄於更新時，不能掃描或使用它。同時，若因任何原因已存取目錄，則不能存取目錄以便更新。

無法處理該指令。

使用者回應： 更新結束後，請重新提出指令。

sqlcode: -1094

sqlstate: 57009

SQL1095N 已經開啓 8 個節點目錄掃描。

解說： 這個處理中已經開啓 8 個節點目錄掃描，而且不能允許開啓 8 個以上。

無法處理該指令。

使用者回應： 請發出一個或多個 CLOSE NODE DIRECTORY SCAN 指令。重新提出指令。

sqlcode: -1095

sqlstate: 54029

SQL1096N 指令對這種節點類型無效。

解說： 您在不支援指令的節點上發出指令，或者系統環境的設置對此節點類型不正確。例如，在從屬站節點上將資料庫編目為 LOCAL。

無法處理該指令。

使用者回應： 請驗證指令和參數對這種節點類型而

言是正確的。也請驗證處理指令的環境是正確的。重新提出指令。

SQL1097N 節點目錄中找不到節點名稱。

解說： 遠端資料庫的資料庫目錄中所列示的節點名稱，或者 attach 指令上指定的節點名稱，未編目在節點目錄中。

無法處理該指令。

聯合系統使用者：資料來源 也可以偵測到這種狀況。

使用者回應： 驗證資料庫目錄中列示的節點名稱或作為 attach 指令之物件的節點名稱，已編目在節點目錄中。如果節點未列示在節點目錄，請發出 CATALOG NODE 指令。

聯合系統使用者：除了上述的動作外，也請驗證在所有 SYSCAT.SERVERS 登錄中所列示的節點名稱是否正確。如果節點未列示在節點目錄中，且伺服器是 DB2 系列的一員，請對該節點提出 CATALOG NODE 指令。

sqlcode: -1097

sqlstate: 42720

SQL1098N 應用程式已經與此資料庫連接。

解說： 您要求與資料庫連接，但應用程式已經與指定的資料庫連接。

無法處理該指令。

使用者回應： 不需要任何動作。

sqlcode: -1098

sqlstate: 53056

SQL1099N 磁片是防止寫入的。

解說： 嘗試對常駐在防止寫入磁片上的資料庫進行寫入操作。

無法處理該陳述式。

使用者回應： 驗證您使用的是正確的磁片。必要時，請除去磁片的保護。

SQL1100 - SQL1199

SQL1100W 「資料庫載入目錄」指令中指定的節點名稱“<name>”，尚未載入「節點目錄」的目錄。

解說：「資料庫載入目錄」指令指定節點名稱“<name>”，但它並未載入節點目錄的目錄中。在您可以使用遠端資料庫前，必須先將節點名稱載入目錄。

CATALOG DATABASE 指令已成功完成。

使用者回應：請發出 CATALOG NODE 指令。

SQL1101N 無法用指定的權限 id 和通行碼存取節點“<node-name>”上的遠端資料庫“<name>”。

解說：您要求連接節點“<code-name>”上的遠端資料庫“<name>”，而該遠端節點不接受（遠端權限表格中或執行時）指定給此節點的權限 ID 與通行碼組合。

無法處理該要求。

使用者回應：使用對遠端系統有效的權限 ID 與通行碼組合，重新提出要求。

SQL1102N 未指定資料庫名稱。

解說：未提供資料庫名稱以處理移轉。

無法處理該陳述式。

使用者回應：請指定一個用於移轉的資料庫名稱。

SQL1103W 「移轉資料庫」指令處理成功。

解說：「移轉」指令已成功地完成。

請注意，如果資料庫已在現行層次並且不需要移轉時，也會傳回此訊息。

處理繼續進行。

使用者回應：不需要任何動作。

SQL1104N 程式名稱參數的位址無效。

解說：應用程式使用的程式名稱位址無效。

無法處理該指令。

使用者回應：請在應用程式中使用正確的位址。

SQL1105N 在「遠端應用程式介面程序」中，不容許 SQL CONNECT RESET 陳述式。

解說：遠端應用程式程序含有 SQL CONNECT RESET 陳述式。

不允許繼續執行遠端程序。

使用者回應：除去 SQL CONNECT RESET 陳述式，然後重試遠端程序。

sqlcode: -1105

sqlstate: 38003

SQL1106N 已載入所指定的 DLL “<name>”模組，但是無法執行函數“<function>”。

解說：找不到 DLL (動態鏈結程式庫) 內的函數。

無法處理該指令。

使用者回應：請確定已正確建立 DLL 模組。請參照定義檔中的模組。

sqlcode: -1106

sqlstate: 42724

SQL1107N 在載入指定的 DLL “<name>”時，接收到岔斷。

解說：當載入 DLL (動態鏈結程式庫) 模組時，指令被岔斷，可能是因為按了 Ctrl+Break。

已停止處理。

使用者回應：重新提出指令。

sqlcode: -1107

sqlstate: 42724

SQL1108N 載入指定的 DLL “<name>” 時，發生非預期的 I/O 錯誤或作業系統錯誤。

解說： 當嘗試載入程式名稱欄位中所指定的 DLL (動態鏈結程式庫) 模組時，發生了異常錯誤。

無法處理該指令。

使用者回應： 重新提出目前指令。若錯誤繼續存在，請重新安裝資料庫管理程式。

如果重新安裝並不能更正此錯誤，若有可能，請記錄訊息碼 (SQLCODE) 及 SQLCA 中的所有資訊。

若追蹤處於作用中，則在作業系統指令行提示處呼叫「獨立追蹤機能」。如何使用此機能的相關資訊，請參閱 *Troubleshooting Guide* 中的「獨立追蹤機能」。然後與 技術服務代表連絡。

sqlcode: -1108

sqlstate: 42724

SQL1109N 無法載入所指定的 DLL “<name>”。

解說： 找不到所指定的 DLL (動態鏈結程式庫) 模組。

無法處理該指令。

使用者回應： 請確定指定的檔案在系統 LIBPATH 識別的次目錄中。

sqlcode: -1109

sqlstate: 42724

SQL1110N 所提供的資料區域無效，不能使用。

解說： 資料區域未正確地起始設定。

無法處理該指令。

使用者回應： 請確定使用者供應的輸入 SQLDA 或輸出 SQLDA 欄位已正確地起始設定。

SQL1111N 指定的程式名稱 “<name>” 無效。

解說： DLL (動態鏈結程式庫) 模組或程式名稱語法不正確。

無法處理該指令。

使用者回應： 請確定已正確指定 DLL 或程式名稱。

sqlcode: -1111

sqlstate: 42724

SQL1112N 沒有足夠的系統資源可載入指定的 DLL “<name>”。

解說： 沒有足夠的隨機存取記憶體 (RAM) 可載入指定的 DLL (動態鏈結程式庫) 模組。

無法處理該指令。

使用者回應： 停止應用程式。可能的解決方案有：

- 將 CONFIG.SYS 檔中的 MEMMAN NO SWAP、NO MOVE 選項變更為 SWAP、MOVE。
- 除去背景處理。
- 減少定義記憶體配置的架構參數的值。
- 安裝更多隨機存取記憶體 (RAM)。

sqlcode: -1112

sqlstate: 42724

SQL1113N 輸出 SQLDA 中，sqlvar “<n>” 的資料類型從 “<type 1>” 變更為 “<type 2>”。

解說： 遠端儲存程序，變更了輸出 SQLDA 中第 *n* 個 sqlvar 的資料類型；*n* 是第一個不相符 sqlvar 的順序號碼。

儲存程序未傳回任何資料。

使用者回應： 請更正遠端儲存程序，使輸出 SQLDA 中的資料類型資訊不變。

sqlcode: -1113

sqlstate: 39502

SQL1114N 在輸出 SQLDA 中，sqlvar “<n>” 的資料長度從 “<length 1>” 變更為 “<length 2>”。

解說：遠端儲存程序變更了輸出 SQLDA 中第 *n* 個 sqlvar 的資料長度；*n* 是第一個不相符的 sqlvar 的順序號碼。

儲存程序未傳回任何資料。

使用者回應：請更正遠端儲存程序，使輸出 SQLDA 中的資料長度資訊不變。

sqlcode: -1114

sqlstate: 39502

SQL1115N 輸出 SQLDA 中的 sqlvar 數目，從 “<count 1>” 變更為 “<count 2>”。

解說：遠端程序變更了輸出 SQLDA 中的 sqlc 欄位；sqlc 是 SQLDA 中使用的 sqlvar 數目。

儲存程序未傳回任何資料。

使用者回應：請更正遠端儲存程序，使輸出 SQLDA 中的 sqlc 欄位不變。

sqlcode: -1115

sqlstate: 39502

SQL1116N 由於 BACKUP PENDING（擱置備份），所以無法連接或啟動資料庫 “<name>”。

解說：指定的資料庫需要進行備份，以提供 Roll-Forward 回復的起始點。

沒有建立連接。

使用者回應：請呼叫 BACKUP 常式來備份資料庫，或者如果不需 Roll 回復，請將日誌保留及使用者跳出程式資料庫架構參數設定為關閉。

sqlcode: -1116

sqlstate: 57019

SQL1117N 由於 ROLL-FORWARD PENDING（擱置備份），所以無法連接或啟動資料庫 “<name>”。

解說：指定的資料庫已啟動為 Roll-Forward 回復，它已被復置但未 Roll Forward。

沒有建立連接。

聯合系統使用者：資料來源 也可以偵測到這種狀況。

使用者回應：請 Roll Forward 資料庫，或指出您不希望使用 ROLLFORWARD 指令來 Roll Forward。請注意，如果您沒有 Roll Forward 資料庫，自資料庫前次備份以後所寫入的記錄，將不會引進資料庫中。

聯合系統使用者：必要時，請從拒絕要求的資料來源 中找出問題（請參閱 Problem Determination Guide，以取得識別失敗之資料來源 的程序），並對該資料來源 採取適當的回復動作，以將資料來源 帶至一致點。

sqlcode: -1117

sqlstate: 57019

SQL1118N 由於先前的備份不完整，所以無法連接或啟動資料庫 “<name>”。

解說：資料庫在矛盾狀態中，因為備份功能期間發生系統錯誤。

沒有建立連接。

聯合系統使用者：資料來源 也可以偵測到這種狀況。

使用者回應：請發出 BACKUP 指令，然後重試指令。

聯合系統使用者：必要時，請從拒絕要求的資料來源 中找出問題（請參閱 Problem Determination Guide，以取得識別失敗之資料來源 的程序），並對該資料來源 發出 BACKUP 指令，然後再重試此指令。

sqlcode: -1118

sqlstate: 57019

SQL1119N 由於先前的復置不完整，所以無法連接或啟動資料庫 "**<name>**"。

解說: 資料庫在矛盾狀態中，因為回復功能期間發生系統錯誤。

沒有建立連接。

聯合系統使用者：資料來源 可以偵測到這種狀況。

使用者回應: 請發出 RESTORE 指令，然後重試該指令。

聯合系統使用者：必要時，請從拒絕要求的 資料來源 中找出問題 (請參閱 Problem Determination Guide，以取得識別失敗之 資料來源 的程序)，並對該 資料來源 發出 RESTORE 指令，然後再重試此指令。

sqlcode: -1119

sqlstate: 57019

SQL1120N 由於先前的備份或回復不完整，所以無法連接或啟動資料庫 "**<name>**"。

解說: 資料庫在矛盾狀態中，因為備份或回復功能期間發生系統錯誤。無法決定備份或回復是否進行中。

沒有建立連接。

聯合系統使用者：資料來源 也可以偵測到這種狀況。

使用者回應: 請發出 BACKUP 或 RESTORE 指令，然後重試該指令。

聯合系統使用者：必要時，請從拒絕要求的 資料來源 中找出問題 (請參閱 Problem Determination Guide，以取得識別失敗之 資料來源 的程序)，並對該 資料來源 發出 BACKUP 或 RESTORE 指令，然後再重試此指令。

sqlcode: -1120

sqlstate: 57019

SQL1121N 節點結構參數的位址無效。

解說: 應用程式使用的節點結構參數的位址無效。或因位址指向未配置的緩衝區，或因緩衝區不夠大，無法包含所需要的輸入。

無法處理該指令。

使用者回應: 請驗證程式配置了所需的緩衝區，然後重新提出指令。

SQL1122N 通信協定結構參數的位址無效。

解說: 應用程式使用的通信協定結構參數的位址無效。或因位址指向未配置的緩衝區，或因位址指向不正確的通信協定緩衝區。

無法處理該指令。

使用者回應: 請驗證程式根據節點結構中的通信協定欄位，配置所需的緩衝區，然後重新提出指令。

SQL1123N 通訊協定 "**<name>**" 無效。

解說: 節點結構中指定給「載入目錄」指令的通信協定類型，不是認可的值。有效的通信協定類型定義在 *sqlenv* 標頭檔案中。

無法處理該指令。

使用者回應: 請驗證節點結構中的通信協定類型，然後重新提出指令。

SQL1124N 遠端工作站名稱 "**<name>**" 無效。

解說: 未指定 NETBIOS 通信協定結構中指定給「載入目錄」指令的遠端工作站名稱，或指定的名稱包含無效的字元。工作站名稱必須是 1 到 8 個字元。有效字元包括 A 到 Z、a 到 z、0 到 9、#、@ 和 \$。第一個字元必須是字母或特殊字元：#、@ 或 \$。小寫字體字元由系統變更為大寫字體。

無法處理該指令。

使用者回應: 請驗證遠端工作站名稱中指定的字元。用有效的工作站名稱重新提出指令。

SQL1125N 配接卡號碼 “<number>” 無效。

解說： NETBIOS 通信協定結構中指定給「載入目錄」指令的配接卡號碼無效。

無法處理該指令。

使用者回應： 請驗證配接卡號碼是有效的，然後重新提出指令。

SQL1126N 網路 ID “<ID>” 無效。

解說： APPN 通信協定結構中指定給「載入目錄」指令中的網路 ID 無效。網路 ID 識別遠端邏輯單元 (LU) 常駐的 SNA 網路。網路 ID 必須是 1 到 8 個字元。有效字元包括 A 到 Z、a 到 z、0 到 9、#、@ 和 \$。第一個字元必須是字母或特殊字元：#、@ 或 \$。小寫字體字元由系統變更為大寫字體。

無法處理該指令。

使用者回應： 請驗證網路 ID 中指定的字元。用有效的網路 ID 重新提出指令。

SQL1127N 遠端 LU 名稱 “<name>” 無效。

解說： APPN 通信協定結構中指定給「載入目錄」指令的遠端邏輯單元 (LU) 名稱無效。遠端 LU 名稱是遠端 SNA 邏輯單元名稱，而且必須為 1 到 8 個字元。有效字元包括 A 到 Z、a 到 z、0 到 9、#、@ 和 \$。第一個字元必須是字母或特殊字元：#、@ 或 \$。小寫字體字元由系統變更為大寫字體。

無法處理該指令。

使用者回應： 請驗證遠端 LU 名稱中指定的字元。用遠端 LU 名稱重新提出指令。

SQL1129N 無法起始新的 DARI (儲存程序) 處理，因為沒有充份的資源可建立新的處理。

解說： 無法起始新的 DARI (儲存程序) 處理，因為沒有充份的資源可建立新的處理。

使用者回應： 請執行下列其中一項作業：

- 減少使用 DB2 的使用者數目
- 增加系統處理限制。

sqlcode: -1129

sqlstate: 42724

SQL1130N 無法起始新的 DARI (儲存程序) 處理，因為已經達到伺服器上允許同時呈現的最大 DARI 處理數。

解說： 無法起始新的 DARI (儲存程序) 處理，因為已經達到伺服器上允許同時呈現的最大 DARI 處理數。

使用者回應： 請增大最大 DARI 處理數 *maxdari* 架構參數。請參閱資料庫架構參數 *maxdari*，以獲得更多明細。

sqlcode: -1130

sqlstate: 42724

SQL1131N DARI (儲存程序) 處理已異常終止。

解說： 此錯誤的原因可能是：

- DARI 常式內有編碼錯誤 (例如，分區段違規)。
- DARI 處理已被另一處理經由使用信號而終止。

使用者回應： 請在執行下列動作後，重新起始 DARI 要求：

- 確定 DARI 程序沒有程式設計錯誤。
- 確定沒有使用者對 DARI 處理傳送終止信號。

sqlcode: -1131

sqlstate: 38503

SQL1132N DARI (儲存程序) 內不允許執行此指令。

解說： 您在 DARI (儲存程序) 的範圍內執行了非法的指令。

不允許 DARI 程序繼續執行。

使用者回應: 請除去 DARI 程序中的非法指令，然後重試一次。

sqlcode: -1132

sqlstate: 38003

SQL1133N 位於輸出 SQLDA 的 sqlvar 內的指標位址 (索引="<n>")，在 DARI (儲存程序) 函數內已被修改。

解說: 輸出 SQLDA 的 sqlvar 內的 "sqlind" 或 "sqldata" 指標，在使用者準備的 DARI 函數內已被改變。

儲存程序未傳回任何資料。

使用者回應: 請更正輸出 SQLDA 內指示的 sqlvar 的用法，使 DARI (儲存程序) 函數常式內不變更指標位址。

sqlcode: -1133

sqlstate: 39502

SQL1134N 對於資料庫認證類型 CLIENT，DARI (儲存程序) 的範圍內不允許此指令。

解說: 當資料庫認證類型為 CLIENT 時，DARI (儲存程序) 內不允許執行一切 SYSADM 指令。

儲存程序未傳回任何資料。

不允許 DARI 程序繼續執行。

使用者回應: 請除去 DARI 程序中的非法指令，然後重試一次。

sqlcode: -1134

sqlstate: 38003

SQL1135N 建立資料庫時，對區段數指定了無效的值。

解說: 指定給區段數的值超出範圍。有效範圍是 1 到 256。

使用者回應: 請重新指定區段數，並在度嘗試建立資料庫。

SQL1136N 建立資料庫時，指定給預設表格空間範圍大小 (dft_extentsize) 的值無效。

解說: 指定給預設表格空間範圍大小 (dft_extentsize) 的值超出範圍。有效範圍是從 2 到 256。

使用者回應: 請更正表格空間範圍大小，並再試一次。

SQL1137W 捨棄資料庫 "<dbalias>" 時，資料庫管理程式無法除去資料庫路徑或某些配置區。需要作清除動作。

解說: 嘗試除去配置區或資料庫目錄時，或是無法存取配置區列示，或是發生某種失敗。

使用者回應: 可以使用作業系統指令以人工方式除去系統管理的配置區 (目錄) 與資料庫管理的檔案配置區。若要釋放裝置配置區，請連絡 IBM 服務代表協助。

若已經由 New Log Path 架構參數改變日誌目錄，請以人工方式取消裝載日誌目錄檔案系統，並除去日誌與資料庫目錄。

SQL1138W 已移轉唯一索引 "<name>"，支援延遲的專用核對。未建立新索引。

解說: 現存索引試圖執行 CREATE INDEX。尚未移轉此索引來支援延遲的專用核對，所以可以移轉。

唯一索引的移轉格式容許多橫列更新，可以在更新陳述式結束時檢查索引直欄的唯一性，不必在更新每一橫列時執行。

使用者回應: 不需要任何動作。

sqlcode: +1138

sqlstate: 01550

SQL1139N 表格空間總大小太大。

解說： 現行表格空間的大小太大。REGULAR 或 USER TEMPORARY 表格空間的大小限制為 0xFFFFFFFF (16777215) 頁，SYSTEM TEMPORARY 或 LONG 表格空間的大小限制為 2 tera 位元組 (2 TB)。

使用者回應： 詳細檢查診斷日誌檔 db2diag.log。減少表格空間大小，更正 SQL 陳述式。

sqlcode: -1139

sqlstate: 54047

SQL1140W 在成本種類 "<cost-category>" 所估計之耗費的

"<estimate-amount1>" 處理秒數
("<estimate-amount2>" 服務單位)，超出 "<limit-amount>" 服務單位的資源限制警告臨界值。

解說： 動態 INSERT、UPDATE、DELETE 或 SELECT SQL 陳述式的準備的結果是成本估計值，而這個成本估計值超出了資源限制規格表格 (RLST) 中所指定的警告臨界值。

如果 DB2 的成本種類值是 "B"，也會發出此警告，而且 RLST 中 RLF_CATEGORY_B 直欄中所指定的預設動作將會發出警告。

estimate_amount1

如果是要執行已備妥的 INSERT、UPDATE、DELETE 或 SELECT 陳述式，就會估計成本 (以處理的秒數)。

estimate_amount2

如果是要執行已備妥的 INSERT、UPDATE、DELETE 或 SELECT 陳述式，就會估計成本 (以服務單元為單位)。

cost-category

此 SQL 陳述式的 DB2 成本種類。可能的值為 A 或 B。

limit-amount

指定於 RLST 的 RLFASUWARN 直欄中的警告臨界值 (在服務單位中)。

已順利備妥動態 INSERT、UPDATE、DELETE 或 SELECT 陳述式。如果所準備之陳述式的執行超出 RLST 中所指定的 ASUTIME 值，就會發出 SQLCODE -905。

使用者回應： 請確定有應用程式邏輯可以處理該警告，以使陳述式繼續執行，或停止執行。如果因為成本種類值為 "B"，而傳回此 SQLCODE，可能是該陳述式正在使用參數標記，或是沒有可供所參照之表格及直欄使用的部份統計值。請確定管理者已在所參照的表格上執行公用程式 RUNSTATS。也有可能是在執行陳述式時，將會呼叫 UDF，或者是已針對 INSERT、UPDATE 或 DELETE 陳述式，在所變更的表格上定義了觸發函式。請檢查此陳述式的 DSN_STATEMENT_TABLE 或 IFCID 22 記錄，以找出為何此 SQL 陳述式會放在成本種類 "B" 中的原因。

如果是因為 SQL 陳述式耗費過多的處理器資源，而造成此警告，請嘗試重寫陳述式，使執行更有效率。另一個選項會要求管理者增加 RLST 中的警告臨界值。

sqlcode: +1140

sqlstate: 01616

SQL1145N 當使用 gateway concentrator 時，不支援 PREPARE 陳述式。原因碼："<reason-code>"。

解說： 陳述式失敗，原因碼為 "<reason-code>"，可能原因如下。

- 1 當 gateway concentrator 特性呈 ON 狀態時，不支援從內含 SQL 動態準備的陳述式。在這個架構中，只有在從屬站為 CLI 應用程式時，才支援動態準備的陳述式。
- 2 當 gateway concentrator 特性呈 ON 狀態時，不支援動態準備的 SET 陳述式。

使用者回應： 請根據原因碼，執行下列動作：

- 1 若要用動態 SQL 陳述式，請將應用程式變更為使用 CLI，或是變更應用程式為使用靜態 SQL。
- 2 為 SET 陳述式使用 EXECUTE IMMEDIATE。

sqlcode: -1145

sqlstate: 560AF

SQL1150N 使用者 id 參數的位址無效。

解說： 應用程式所用之參數的位址無效。可能是位址指向的是一個未配置的緩衝區，或者是緩衝區內的字串未含有一個 NULL 終止字元。

無法處理該指令。

使用者回應： 請確定應用程式所使用的是有效的位址，且輸入字串是以 NULL 終止。

SQL1160N 尚未載入 DOS "<network protocol>" TSR。

解說： 尚未載入指定的通信協定使用的 TSR (Terminate and Stay Resident) 網路驅動常式。使用網路通信前，必須先載入 TSR。

使用者回應： 請確定已成功載入指定的通信協定使用的 TSR，然後再次執行應用程式。

SQL1163N 無法為表格啓用資料擷取，因為類型 "<ident-type>" 的識別字名稱 "<ident-name>" 太長。

解說： 資料擷取程式不支援某些超出特定長度的識別字類型。在處理所嘗試的變更時，發現類型 "<ident-type>" 的識別字 "<ident-name>" 太長。容許進行資料擷取的識別字類型及長度上限如下：

1. 直欄。直欄名稱長度不能大於 18 位元組，才能啓用資料擷取。
2. 表格。表格名稱長度不能大於 18 位元組，才能啓用資料擷取。
3. 綱目。綱目名稱不能大於 18 個位元組，才能啓用資料擷取。

使用者回應： 如果您要為此表格進行資料擷取，請確定有問題的識別字不可超出上述的最大值。否則，請停用該表格的資料擷取，才能使用較長的識別字名稱。

sqlcode: -1163

sqlstate: 42997

SQL1164N 使用於 SQL 陳述式中的類型 "<type>" 的 SQLDA 或主變數無效。原因碼 "<reason-code>"，主變數/SQLVAR 號碼 "<var-number>"。

解說： 當處理 SQL 陳述式中的 SQLDA 或主變數時，發生了錯誤。

呼叫參數列示係由前置編譯器建立的，若應用程式設計師使用應用程式中以 SQL 開始的變數名稱修改前置編譯器的輸出，或以其他方式改寫呼叫參數列示，則呼叫參數列示可能不正確。

此外，如果 SQLDA 直接由應用程式來傳遞，則其起始設定作業可能有誤。

主變數/SQLDA 類型：

- 1 輸入主變數或 SQLDA
- 2 輸出主變數或 SQLDA

在有主變數的 SQL 陳述式中，請使用主變數號碼來從陳述式（或是複合 SQL 的子陳述式）的開頭計算，以尋找無效的主變數。若是使用 SQLDA 的陳述式，則要使用 SQLVAR 號碼來尋找無效的 SQLVAR。若是輸入 SQLDA，只要計算輸入主變數或 SQLVAR；輸出亦然。請注意：此數目是以 1 為基準，而且可能不適用於所有的原因碼。原因碼解譯如下：

- 1 SQLDA.SQLN 小於 SQLDA.SQLD
- 2 SQLVAR.SQLTYPE 無效。
- 3 在 SQLVAR.SQLEN 或 SQLVAR2.SQLLONGLEN 中指定的長度對 SQLVAR.SQLTYPE 中給定的 SQL 類型而言是錯誤的。

- 4 有「大型物件 SQLVAR」，但是 SQLDA.SQLDAID 的 SQLDOUBLED 欄位並未設定為 '2'。
- 5 有提供輸入變數字元(varchar)，但是它目前的長度（從 varchar 本身的長度欄位）大於最大的長度。最大長度是由 SQLVAR.SQLLEN（若是使用者定義的 SQLDA 的話）的設定或是由宣告（若是主變數的話）所決定。
- 6 傳入一個目前長度（在 LOB 本身的長度欄位中，或是如同 SQLVAR2.SQLDATALEN 指標所指示的）大於最大長度的輸入「大型物件」。最大長度是由 SQLVAR2.SQLLONGLEN（若是使用者定義的 SQLDA 的話）的設定或是由宣告（若是主變數的話）所決定。
- 7 雙位元組的字元「大型物件」有個 SQLVAR2.SQLDATALEN 指標所指示的奇數值，此值永遠都是以位元組來計算，即使 DBCLOB 也是如此。
- 8 SQLDATA 指標無效，或所指的儲存體不足。
- 9 SQLIND 指標無效，或所指的儲存體不足。
- 10 SQLDATALEN 指標無效，或所指的儲存體不足。
- 11 現行 SQL 陳述式需要輸入特定數量的主變數/SQLVARS。

無法處理該陳述式。

使用者回應： 請檢查應用程式有無任何提到的錯誤。請注意，程式設計師不應嘗試修改前置編譯器輸出。

sqlcode: -1164

sqlstate: 07002

SQL1165W 無法指定一值給主變數，因為該值不在主變數的資料類型範圍內。

解說： FETCH、VALUES 或 SELECT 進入主變數列示失敗，因為主變數不夠大，無法容納取回的值。

此陳述式處理程序繼續執行 NULL 指示符 -2。

使用者回應： 請驗證表格定義是現行的，且主變數有正確的資料類型。關於 SQL 資料類型的範圍，請參閱 *SQL Reference*。

sqlcode: +1165

sqlstate: 01515

SQL1166W 嘗試用零作除數。

解說： 算術運算的處理造成了除數為零。此警告可能傳回一個並不是引起警告的橫列。例如，這種情況可能發生在述詞中的算術運算，或是發生在使用系統暫時表格來處理查詢時。警告可能會再次發出，因為當 NULL 指示符變數設定為 -2 時，也會傳回警告。

陳述式處理繼續，將 NULL 作為除法運算的結果，而且可能傳回 NULL 指示符號 -2。

使用者回應： 請檢查 SQL 陳述式，判斷問題的原因。如果問題與資料相關，則需要檢查錯誤出現時所處理的資料。

sqlcode: +1166

sqlstate: 01564

SQL1167W 發生算術溢位或其他算術例外狀況。

解說： 算術運算的處理導致算術溢位、下溢，或其它的算術例外情形。此警告可能傳回一個並不是引起警告的橫列。例如，這種情況可能發生在述詞中的算術運算，或是發生在使用系統暫時表格來處理查詢時。警告可能會再次發出，因為當 NULL 指示符變數設定為 -2 時，也會傳回警告。

陳述式處理繼續，將 NULL 作為算術運算的結果，而且可能傳回 NULL 指示符號 -2。

使用者回應: 請檢查 SQL 陳述式，判斷問題的原因。如果問題與資料相關，則需要檢查錯誤出現時所處理的資料。請參閱 *SQL Reference*，以了解資料類型的有效範圍。

sqlcode: +1167

sqlstate: 01519

SQL1178N 稱為 “<object-name>” 的聯合 “<object-type>” 未參照暱名或 OLE DB 表格函數。

解說: 被 “<object-name>” 所識別的 “<object-type>” 類型的物件是使用關鍵字 FEDERATED 所定義的，但是陳述式中的全選並未參照暱名或 OLE DB 表格函數。

無法處理該陳述式。

使用者回應: 請除去陳述式中的關鍵字 FEDERATED。

sqlcode: -1178

sqlstate: 429BA

SQL1179W 稱為 “<object-name>” 的 “<object-type>” 可能要求呼叫者要在資料來源物件上有必需的專用權。

解說: “<object-name>” 所識別的物件會參照 OLE DB 表格函數或暱名，其中實際資料是存在於資料來源內。當存取資料來源的資料時，使用者對映及授權檢查是針對起始作業的使用者來執行的。

如果 “<object-type>” 是 SUMMARY TABLE，則作業會復新摘要表格的資料。呼叫造成復新之 REFRESH TABLE 或 SET INTEGRITY 陳述式的使用者，可能需有專用權，才能存取資料來源下的資料來源物件。

如果 “<object-type>” 是 VIEW，則任何概略表的使用者可能都需有專用權，才能存取資料來源下的資料來源物件。

不管是何種情況，當嘗試存取資料來源物件時，可能會發生授權錯誤。

使用者回應: 授與概略表或摘要表格的專用權可能不足，無法支援從資料來源存取資料的作業。使用者可能需要被授權能夠在概略表或摘要表格的資料來源中存取其下的資料來源物件。

sqlcode: +1179

sqlstate: 01639

SQL1180N 常式 “<routine-name>” (特定名稱 “<specific-name>”) 產生 OLE 錯誤。 HRESULT=“<hresult>”。 診斷文字: “<message text>”。

解說: 當 DB2 嘗試與使用者定義函數 (UDF) 或儲存程序 “<routine-name>” (特定名稱 “<specific-name>”) 的 OLE 自動伺服器通信時，接獲 OLE 錯誤碼。 HRESULT “<hresult>” 是傳回的 OLE 錯誤碼，而 “<message text>” 為擷取的錯誤訊息。

下面將列出錯誤訊息的部份列示、HRESULTS，以及可能的原因。 錯誤訊息本文可能會由 OLE 所變更，新的錯誤碼也可能會由 OLE 所新增。

不明的介面 (0x80020001):

指定的 OLE 物件不支援 IDispatch 介面。

類型不符 (0x80020005):

一個或多個 SQL 資料類型與方法引數的資料類型不符。

不明的名稱 (0x80020006):

未找到指定的 OLE 物件之指定的方法名稱。

無效的參數號碼 (0x8002000E):

傳遞給方法的引數數目與方法所接收到的引數數目不同。

無效的類別字串 (0x800401F3):

指定的 ProgID 或 CLSID 無效。

未登記類別 (0x80040154):

未適當登記 CLSID。

找不到應用程式 (0x800401F5):

未找到本端伺服器 EXE。

找不到類別的 DLL (0x800401F8) :

未找到處理中的 DLL。

伺服器執行失敗 (0x80080005) :

OLE 物件建立失敗。

使用者回應: 請參閱 *OLE Programmer's Reference Guide*，以獲得完整的文件說明 (包括特殊術語的含義)。

sqlcode: -1180

sqlstate: 42724

SQL1181N 常式 "<routine-name>" (特定名稱 "<specific-name>") 產生異常狀況，說明為 "<message text>"。

解說: 使用者定義函數 (UDF) 或儲存程序 "<routine-name>" (特定名稱 "<specific-name>") 產生異常狀況。訊息文字顯示常式所傳回的異常狀況文字說明。

使用者回應: 使用者必須要去了解例外狀況的含義。請聯絡常式的作者。

sqlcode: -1181

sqlstate: 38501

SQL1182N 使用者定義函數 "<function-name>" 無法起始設定所指定之 OLE DB 提供者的資料來源物件。
HRESULT="<hresult>"。診斷文字: "<message-text>"。

解說: 所指定之 OLE DB 提供者的 OLE DB 資料來源物件無法立刻使用或起始設定。 "<hresult>" 是傳回的 OLE DB 錯誤碼，而 "<message-text>" 為所擷取的錯誤訊息。

下面將列出 HRESULTS 的部份列示，以及可能的原因。

0x80040154

尚未登記類別 (OLE DB 提供者)。

0x80040E73

所指定的起始設定字串不符合規格。

0x80004005

未指定的錯誤 (在起始設定期間)。

使用者回應: 請驗證連線字串中，OLE DB 提供者的登錄是適當的，而且參數的起始設定是正確的。請參閱 Microsoft OLE DB Programmer's Reference 及 Data Access SDK，以取得 HRESULT 程式碼及 OLE DB Core Components 中之 Data Link API 連線字串語法的完整說明文件。

sqlcode: -1182

sqlstate: 38506

SQL1183N 使用者定義函數 "<function-name>" 從所指定的 OLE DB 提供者收到 OLE DB 錯誤。 **HRESULT="<hresult>"。診斷文字: "<message-text>"。**

解說: 所指出的 OLE DB 提供者傳回了 OLE DB 錯誤碼。 "<hresult>" 是傳回的 OLE DB 錯誤碼，而 "<message-text>" 為所擷取的錯誤訊息。

下面將列出 HRESULTS 的部份列示，以及可能的原因。

0x80040E14

該指令包含一或多個錯誤，例如，透過指令文字中的語法錯誤。

0x80040E21

發生錯誤，例如：所提供的 columnID 無效 (DB_INVALIDCOLUMN)。

0x80040E37

指定的表格不存在。

使用者回應: 請參閱 Microsoft OLE DB Programmer's Reference 及 Data Access SDK，以取得 HRESULT 程式碼的完整說明文件。

sqlcode: -1183

sqlstate: 38506

SQL1184N 有一個或數個 EXPLAIN 表格並不是以 DB2 的現行版本所建立。

解說： 除非您使用 DB2EXMIG 移轉這些表格，或用 DB2 現行版本的 EXPLAIN.DDL CLP script 將表格捨棄後再建立，否則 EXPLAIN 無法插入這些表格。

使用者回應： 請使用 DB2EXMIG 移轉表格，或用 DB2 現行版本的 EXPLAIN.DDL CLP script 將表格捨棄後再重建。請重新發出指令。

sqlcode: -1184

sqlstate: 55002

SQL1185N FEDERATED “<value>” 在連結資料包時使用不當。

解說： 如果 “<value>” 為 NO，則資料包中至少有一個靜態 SQL 陳述式包含了對曬名或 OLE DB 表

格函數或 OLE DB 程序的參照。在這個情況下，您必須指定 FEDERATED YES 來連結資料包。

如果 “<value>” 為 YES，則資料包中沒有靜態 SQL 陳述式包含了對曬名或 OLE DB 表格函數或 OLE DB 程序的參照。在這個情況下，您必須指定 FEDERATED NO 來連結資料包。

未建立資料包。

使用者回應： 請指定正確的 FEDERATED 選項。

SQL1200 - SQL1299

SQL1200N 物件參數無效。

解說： COLLECT DATABASE STATUS 函數呼叫中，指定給物件參數的值無效。有效值包括：

SQL_E_DATABASE

為單一資料庫收集狀態。

SQL_E_DRIVE

為單一路徑上所有的 LOCAL 資料庫收集狀態。

SQL_E_LOCAL

為所有 LOCAL 資料庫收集狀態。

無法處理該指令。

使用者回應： 請更正物件參數，並重新提出 COLLECT DATABASE STATUS 函數呼叫。

SQL1201N 狀態參數無效。

解說： COLLECT DATABASE STATUS 函數呼叫中，指定給狀態參數的值無效。有效值包括：

SQL_E_SYSTEM

收集系統狀態。

SQL_E_DATABASE

收集系統狀態與資料庫狀態。

SQL_E_ALL

收集系統狀態、資料庫狀態與使用者狀態。

無法處理該指令。

使用者回應： 請更正狀態參數，並重新提出 COLLECT DATABASE STATUS 函數呼叫。

SQL1202N 未收集狀態。

解說： GET NEXT DATABASE STATUS BLOCK 或 FREE DATABASE STATUS RESOURCES 函數呼叫中指定給 *handle* 參數的值無效。名稱必須是從 COLLECT DATABASE STATUS 函數呼叫中傳回的正函數值。

這是從處理發出的第二個 COLLECT DATABASE STATUS 呼叫。第一個 COLLECT DATABASE

STATUS 呼叫已終止，它的名稱已不能再使用。
無法處理該指令。

使用者回應： 請更正 *handle* 參數，並重新提出 COLLECT DATABASE STATUS 函數呼叫。

SQL1203N 資料庫沒有連接的使用者。

解說： 您要求資料庫上的使用者狀態，但資料庫沒有連接的使用者。

無法處理該指令。

使用者回應： 請驗證資料庫名稱及連接狀態。以目前使用的資料庫重新提出指令。

SQL1204N 所安裝的資料庫管理程式版本，不支援字碼頁 “<code page>” 及／或國家碼 “<country code>”。

解說： 此一版本的資料庫管理程式，不支援作用中的字碼頁或國家碼，或兩者都不支援。

無法處理該指令。

請選擇此版本的資料庫管理程式可支援的作用中字碼頁及國碼。

聯合系統使用者：必要時，請從拒絕要求的資料來源中找出問題（請參閱 Problem Determination Guide，以取得識別失敗之資料來源的程序），並選擇可同時被聯合同服器及資料來源所支援的作用中字碼頁及國碼。

使用者回應： 請跳出現行程式，並返回作業系統。

sqlcode: -1204

sqlstate: 22522

SQL1205N 指定的字碼頁 “<code page>” 及／或國家碼 “<country>” 無效。

解說： 此版本的 DB2 不支援 Create Database（建立資料庫）指令中所指定的作用中字碼頁或國家碼，或兩者均不支援。

無法處理該指令。

使用者回應： 請參閱 *Command Reference* 中的

Create Database 指令，以取得 DB2/2 支援的有效的成對字碼頁及國家碼的詳細資訊。

SQL1206N 此資料庫架構中並沒有支援 PRUNE LOGFILE。

解說： 若有下列情況，則不支援 PRUNE LOGFILE 要求：

1. LOGRETAIN 及 USEREXIT 二者皆設定為 NO，或
2. 作用中的日誌檔路徑設定為原始裝置。

使用者回應： 請勿對此資料庫發出 PRUNE LOGFILE 指令。

SQL1207N 找不到「通信管理程式」架構檔 “<name>”。

解說： 在指定路徑中，或在預設磁碟機上的 CMLIB 目錄中，都找不到 CATALOG NODE 指令上指定的「通信管理程式」架構檔名稱。

無法處理該指令。

使用者回應： 請用正確的架構檔名稱與路徑重新提出指令。

SQL1209W CATALOG NODE 函數中所指定的 partner_lu 名稱 “<name>” 不存在。已經建立一個。

解說： 位於預設磁碟機上 CMLIB 目錄中的「通訊管理程式」架構檔內，並無 CATALOG NODE 函數中指定的邏輯對等單元名稱存在。

已建立指定名稱的邏輯單元設定檔。

使用者回應： 不需要任何動作。

SQL1210W 對一個或多個 DOS Requester/WINDOWS Requester 架構檔參數，傳回預設值。

解說： 傳回的 DOS Requester/WINDOWS Requester 架構值，有一個或多個為預設。DOS Requester/WINDOWS Requester 架構檔中可能沒有定

義此參數，或者無法開啓架構檔，或者讀取檔案時發生錯誤。

使用者回應： 請確定 DOS Requester/WINDOWS Requester 架構檔存在適當的路徑中，且已明確定義各參數。

SQL1211N 電腦名稱 "<name>" 無效。

解說： NPIPE 通信協定結構中指定給「載入目錄」指令中的電腦名稱無效。電腦名稱必須小於等於 15 個字元。

無法處理該指令。

使用者回應： 請驗證電腦名稱是有效的，然後重新提出指令。

SQL1212N 案例名稱 "<name>" 無效。

解說： 指定給「載入目錄」指令的案例名稱無效。案例名稱必須小於等於 8 個字元。

無法處理該指令。

使用者回應： 請驗證案例名稱是有效的，然後重新提出指令。

SQL1213N 變更通行碼 LU 名稱 "<name>" 無效。

解說： APPN 通信協定結構中指定給 CATALOG 指令的變更通行碼邏輯單元 (LU) 名稱無效。

變更通行碼 LU 名稱是遠端 SNA LU 名稱，而且必須為 1 到 8 個字元。有效字元包括 A 到 Z、a 到 z、0 到 9、#、@ 和 \$。第一個字元必須是字母或特殊字元：#、@ 或 \$。小寫字體字元由系統變更為大寫字體。

無法處理該指令。

使用者回應： 請驗證變更通行碼 LU 名稱中指定的字元。

請用有效的變更通行碼 LU 重新提出指令。

SQL1214N 異動程式名稱 "<name>" 無效。

解說： 指定在 CATALOG 指令的 APPN 通訊協定結構中的異動程式 (TP) 名稱無效。

TP 名稱為遠端「SNA 應用程式」TP 名稱，而且必須為 1 至 64 個字元。有效字元包括 A 到 Z、a 到 z、0 到 9、#、@ 和 \$。第一個字元必須是字母或特殊字元：#、@ 或 \$。

無法處理該指令。

使用者回應： 請驗證在 TP 名稱中所指定的字元。

請以 TP 名稱來重新提出指令。

SQL1215N LAN 配接卡位址 "<address>" 是無效的。

解說： 指定在 CATALOG 指令的 APPN 通訊協定結構中的 LAN 配接卡位址無效。

LAN 配接卡位址是遠端 SNA LAN 配接卡位址，而且必須是 12 個十六進位數。

無法處理該指令。

使用者回應： 驗證 LAN 配接卡位址。

請以有效的 LAN 配接卡位址來重新提出指令。

SQL1216N 對此資料庫不支援圖形資料與圖形功能。

解說： 資料庫的字碼頁不支援圖形資料。資料類型 GRAPHIC、VARGRAPHIC 和 LONG VARGRAPHIC 對此資料庫無效。GRAPHIC 文字和 VARGRAPHIC 純量函數對此資料庫無效。

無法處理該陳述式。

聯合系統使用者：資料來源 也可以偵測到這種狀況。

使用者回應： 請用有效的資料類型重新提出指令。

sqlcode: -1216

sqlstate: 56031

SQL1217N 目標資料庫不支援 REAL 資料類型。

解說： SQL 操作使用資料類型 REAL (單精確度浮點數) 作為輸入或輸出變數。此要求之目標資料庫不支援 REAL 資料類型。

不處理此陳述式。

使用者回應： 將 SQL 資料類型 REAL 的任何相關變更宣告，置換成應用程式 SQL 資料類型 DOUBLE 的宣告。

sqlcode: -1217

sqlstate: 56099

SQL1218N 目前緩衝池 "<buffpool-num>" 中沒有可用的頁面。

解說： 緩衝池中的所有頁面目前都被使用。無法要求使用另一頁。

無法處理該陳述式。

使用者回應： 緩衝池不夠大，目前無法為所有的資料庫處理或緒提供頁面。緩衝池太小或已啓用太多的處理或緒。

如果重新執行，陳述式可能會成功。如果經常出現錯誤，執行下列某些或所有的動作，可以防止繼續失敗：

1. 增加緩衝池大小
2. 減少資料庫代理程式及/或連接的最大數量
3. 減少最大並行化程度
4. 減少緩衝池中表格空間的預先提取大小
5. 把某些表格空間移至其他緩衝池

sqlcode: -1218

sqlstate: 57011

SQL1219N 要求失敗，因為無法配置專用虛擬記憶體。

解說： 案例無法配置足夠的專用虛擬記憶體以處理要求。這可能因為其他（不相關的）處理中執行了共用記憶體配置。

使用者回應： 問題可用下列方法更正：

- 在 OS/2 上，增大 *min_priv_mem* 架構參數。如此可在起始案例時，保留較多專用虛擬記憶體。
- 停止在機器上執行的其他應用程式，尤其是使用大量共用記憶體的應用程式。

sqlcode: -1219

sqlstate: 57011

SQL1220N 無法配置資料庫管理程式共用記憶體集合。

解說： 資料庫管理程式不能配置其共用記憶體集合。造成此項錯誤的原因，可能是資料庫管理程式或嘗試其操作時的環境，無充份的記憶體資源。可能引起此項錯誤的記憶體資源包括：

- 系統中配置的共用記憶體識別字數目
- 系統中可供使用的換頁或交換空間數量
- 系統中可供使用的實體記憶體數量

使用者回應： 請執行下列一項或多項：

- 請驗證有充份可用的記憶體資源，可符合資料庫管理程式的需求及在系統上執行的其他程式的需求。
 - 減少影響此記憶體集合的資料庫管理程式架構參數，以減少資料庫管理程式對它的記憶體需求。這些參數包括：*maxagents*、*maxdari* 及 *numdb*。
 - 適當的話，請停止其他使用系統的應用程式。
-

SQL1221N 無法配置「應用程式支援層」資料堆。

解說： 無法配置「應用程式支援層」資料堆。造成此項錯誤的原因，可能是資料庫管理程式或嘗試其操作時的環境，無充份的記憶體資源。可能引起此項錯誤的記憶體資源包括：

- 系統中配置的共用記憶體識別字數目
- 系統中可供使用的換頁或交換空間數量
- 系統中可供使用的實體記憶體數量

使用者回應： 請執行下列一項或多項：

- 請驗證有充份可用的記憶體資源，可符合資料庫管理程式的需求及在系統上執行的其他程式的需求。
- 減少 *aslheapsz* 架構參數。
- 適當的話，請停止其他使用系統的應用程式。

sqlcode: -1221

sqlstate: 57011

SQL1222N 「應用程式支援層」堆中，沒有足夠的儲存體可供用於處理要求。

解說: 「應用程式支援層」堆中，所有可用的記憶體都已使用。

使用者回應: 增大 *aslheapsz* 架構參數。

sqlcode: -1222

sqlstate: 57011

SQL1223N 不能起始代理程式來服務此要求。

解說: 要求失敗，因為將會超過 *maxagents* 架構參數的限制。

使用者回應: 增大 *maxagents* 架構參數，及／或減少使用資料庫的使用者數目。

sqlcode: -1223

sqlstate: 57019

SQL1224N 資料庫代理程式無法起始以服務要求，或因資料庫系統關閉或有強制指令而終止。

解說: 此訊息可歸因於下列任一情況。

- 資料庫伺服器上尚未起始資料庫管理程式
- 資料庫管理程式已停止
- 資料庫管理程式已經配置最大代理程式數
- 系統管理者已強制結束資料庫代理程式
- 資料庫代理程式已因主要資料庫管理程式處理異常終止而終止

- 應用程式正以區域通信協定使用多重環境定義。此處的連接數受限於單一處理所能附接的共用記憶體區段數。例如，AIX 中每一個處理的限制是 10 個共用記憶體區段。

其他的 聯合伺服器 狀況有：

- 已超過作業系統層次上每個使用者的最大處理數 (AIX 上的 *maxuproc*)。
- 在使用 TCP/IP 通訊協定的主/從環境中，指定給從屬站上的 TCP/IP 服務程式名稱的埠號碼不同於伺服器上的埠號碼。

聯合伺服器 或資料來源可以偵測到這種情況。

使用者回應: 請重新發出資料庫要求。如果無法建立連接，請確定資料庫管理程式已成功地起始。此外，確定已適當地架構 *maxagents* 資料庫管理程式架構參數。

聯合系統使用者，也應該：

- 從拒絕要求的資料來源中找出問題 (請參閱 *Problem Determination Guide*，以取得如何識別失敗資料來源的程序)，並確定通信子系統正在作用中，以及已在資料庫伺服器上，啟動了所需的通信通訊協定伺服器處理。
- 若是 AIX 作業系統，請檢查 *maxuproc* 的設定，並依需要變更它。*maxuproc* 限制在給定的 聯合伺服器 之下可執行的處理數目。預設設定為 40。您可以下列指令來檢查目前的 *maxuproc* 設定：

```
lsattr -E -l sys0
```

若要檢視目前正在給定之 聯合伺服器 下執行的處理數目，請使用下列指令：

```
ps -ef | grep instdj1 | wc -l
```

其中 “instdj1” 是 聯合伺服器 的案例名稱。

若要變更 *maxuproc*，請使用下列指令：

```
chdev -l sys0 -a maxuproc='nn'
```

其中 **nn** 是 *maxuproc* 的新整數值。

如果應用程式正以區域通信協定使用多重環境定義，請減少應用程式的連接數，或切換到另一個通

信協定 (例如, TCP/IP)。AIX 4.2.1 版或新版使用者, 可以把環境變數 EXTSHM 設成 ON, 來增加單一處理可以連接的共用記憶體區段數。

sqlcode: -1224

sqlstate: 55032

SQL1225N 要求失敗, 因為已達到作業系統處理、緒、或交換空間的限制。

解說: 已達到作業系統處理、緒、或交換空間的限制。對於架構在 UNIX 下的系統來說, 可能意味著 maxuproc 值太小; 而對架構在 OS/2 下的系統來說, 則可能意味著 CONFIG.SYS 中 THREADS 值太小。

使用者回應: 增大已達到的限制 (或請您的系統管理者增大它)。在 UNIX 基準系統上, 可用 chdev 指令來變更 maxuproc 限制。

sqlcode: -1225

sqlstate: 57049

SQL1226N 啟動的相關協調代理程式數已達最大值。

解說: 啟動的相關協調代理程式數, 已經等於系統架構檔中定義的最大值。

無法處理該陳述式。

使用者回應: 請等候其他應用程式切斷與資料庫的連接。若需要並行執行一個或多個應用程式, 請增加 max_coordagents 值。新值會在下一次成功地起始資料庫管理程式之後生效。

sqlcode: -1226

sqlstate: 57030

SQL1227N 直欄 "`<column>`" 的目錄統計 "`<value>`", 超出其目標直欄的範圍、格式無效、或是與某些其他統計矛盾。原因碼 = "`<code>`"

解說: 提供給可更新目錄的統計值或格式, 或是無效的、超過範圍或是矛盾。最常用的值、範圍與格

式檢查包括 (對應 "`<code>`"):

- 1 數字統計值必須是 -1 或 ≥ 0 。
- 2 表示百分比的數字統計值 (例如: CLUSTERRATIO) 必須在 0 和 100 之間。
- 3 與 HIGH2KEY, LOW2KEY 相關的規則:
 - 任何 HIGH2KEY、LOW2KEY 值的資料類型, 必須與對應的使用者直欄的資料類型相同。
 - HIGH2KEY、LOW2KEY 值的長度, 必須 33 或目標直欄資料類型最大長度二者中較小的一個。
 - 每當對應直欄中有 3 個或更多顯著值時, HIGH2KEY 必須 $>$ LOW2KEY。直欄中若少於 3 個顯著值, HIGH2KEY 可以等於 LOW2KEY。
- 4 與 PAGE_FETCH_PAIRS 相關的規則:
 - PAGE_FETCH_PAIRS 統計中的個別值, 必須使用一系列空白定界符號分開。
 - PAGE_FETCH_PAIRS 統計中的個別值, 長度不能超過 10 位數, 並且必須小於最大整數值 (MAXINT = 2147483647)。
 - 若 CLUSTERFACTOR $>$ 0, 必須經常有一有效的 PAGE_FETCH_PAIRS 值。
 - 單一 PAGE_FETCH_PAIR 統計值中, 必須正好為 11 對。
 - PAGE_FETCH_PAIR 的緩衝區大小登錄, 其值必須為升序。此外, PAGE_FETCH_PAIRS 登錄中的任何緩衝區大小值, 不能大於 $\text{MIN}(\text{NPAGES}, 524287)$, 其中, NPAGES 是對應表格中的頁數。
 - PAGE_FETCH_PAIRS 的「讀取」登錄, 其值必須為降序, 而且沒有任何個別的讀取登錄小於 NPAGES。同時, PAGE_FETCH_PAIRS 登錄中任何「讀取」大小值, 必須大於對應表格的 CARD (列數) 統計值。

- 若兩連續對中的緩衝區大小值相同，兩對中的頁讀取值也必須相同。

5 與 CLUSTERRATIO 和 CLUSTERFACTOR 相關的規則：

- CLUSTERRATIO 的有效值是 -1 或在 0 與 100 之間
- CLUSTERFACTOR 的有效值是 -1 或在 0 與 1 之間
- 不論何時，CLUSTERRATIO 或 CLUSTERFACTOR 必須是 -1。
- 如果 CLUSTERFACTOR 是正值，則須附帶有效的 PAGE_FETCH_PAIR 統計值。

6 直欄的列數 (SYSCOLUMNS 中的 COLCARD 統計值) 不能大於其對應表格的列數 (SYSTABLES 中的 CARD 統計值)。

7 對於包含下列資料類型的直欄，不支援任何統計值：LONG VARCHAR、LONG VARGRAPHIC、BLOB、CLOB、DBCLOB 或使用者定義結構化類型。

8 統計與此實體的其他相關統計不一致，或在此環境定義中是無效的。

使用者回應： 請確定新的目錄統計符合上述範圍／長度／格式檢查。

確定任何統計的更新在它們的相互關係中是一致的 (例如，列數)。

sqlcode: -1227

sqlstate: 23521

SQL1228W DROP DATABASE 已完成，但在 "<num>" 節點中找不到資料庫別名名稱或資料庫名稱 "<name>"。

解說： DROP DATABASE 指令已順利完成，但找不到一些資料庫別名或資料庫名稱所在的節點。可能這些節點已執行 DROP DATABASE AT NODE。

使用者回應： 這僅是一項警告訊息。不需要任何應答。

SQL1229N 系統錯誤，已回轉現行異動。

解說： 發生了下列情況之一：

1. 出現系統錯誤，例如，節點失敗或連接失敗。應用程式被回轉至前一 COMMIT。

請注意，DB2 公用程式功能中的行為如下：

Import 已將應用程式 Roll Back。如果過去使用 COMMITCOUNT 參數，將此操作回轉至前一個確認點。

Reorg 作業已被中斷且必需重新提出。

Redistribute

作業被中斷，但某些作業可能有成功。以 "繼續" 選項再要求一次，將從失敗點重新啟動操作。

Rollforward

作業已被中斷，資料庫仍在 ROLL-FORWARD 的擱置狀態中。必須重新提出此指令。

Backup/Restore

作業已被中斷且必需重新提出。

2. FCM (快速通信管理程式) 通信指定的服務程式埠號，不等於 DB2 案例中的所有節點。請檢查所有節點使用的服務程式檔案，確定埠都相同。埠的定義格式如下：

```
DB2_<instance>      xxxx/tcp
DB2_<instance>_END  xxxx/tcp
```

其中 <instance> 代表 DB2 案例名稱，xxxx 代表埠號。請確定 DB2 遠端從屬站支援，未使用這些埠號。

使用者回應：

1. 請再試一次。若錯誤仍在，請參閱 db2diag.log 檔中有關此問題的詳細資訊。常見的錯誤是節點失敗所致，可能需要系統管理者協助。

請注意，在 SP 環境中使用高速轉換時，這個錯誤可能是高速轉換失敗的徵兆。

2. 更新服務程式埠讓所有節點中的服務程式埠都相同，然後再試一次。

SQLCA 第六個 sqlerrd 欄位，指出偵測到節點失敗的節點號碼。偵測到失敗的節點，會將一個訊息放入 db2diag.log 中，指出失敗的節點。

sqlcode: -1229

sqlstate: 40504

SQL1230W 至少有一個指定的代理程式 id 是不能強制的。

解說: 「強制」指令上指定的代理程式 id 中，至少有一個是不能強制的。引起這個警告的原因可能是：

- 指定了不存在的或無效的代理程式 id。
- 代理程式與資料庫切斷連接的時間，在收集代理程式 id 與發出「強制」指令之間。
- 已為並行代理程式（只存在 DB2 Enterprise - Extended Edition 上）指定代理程式 ID，但您不能強制執行此代理程式。

使用者回應: 若是指定了不存在的或無效的代理程式 ID，請使用有效的代理程式 ID 重試指令。

SQL1231N 指定了無效的「強制」計數。

解說: 指定給「強制」指令的計數參數值無效。所指定的值必須是正整數或 SQL_ALL_USERS。0 值會導致錯誤。

使用者回應: 請更正計數值，並重新提出指令。

SQL1232N 指定了無效的「強制」模式。

解說: 指定給「強制」指令的模式參數值無效。對於「強制」指令，只支援非同步模式。參數必須設定為 SQL_ASYNC 值。

使用者回應: 請將模式設定為 SQL_ASYNC，並重新提出指令。

SQL1233N 只有 UCS-2 圖形資料可支援使用此子句或純量函數。

解說: 這個資料庫不支援 UCS-2。下列各項需要支援 UCS-2：

- 把圖形字串表示式指定成 VARCHAR 純量函數的第一個引數
- 指定第二個引數時，請把字串表示式指定成 VARGRAPHIC 純量函數的第一個引數
- 指定 UCS-2 十六進位常數時，請使用格式 'UX'，十六進位數字'

無法處理該陳述式。

使用者回應: 請用有效的資料類型重新提出指令。

sqlcode: -1233

sqlstate: 560AA

SQL1240N 已達到最大停止處理數。

解說: 您嘗試在表格空間上獲得停止處理狀態，而該表格空間已由 5 個處理停止處理。

使用者回應: 請等候處理之一解除其停止處理狀態，然後再試一次。

SQL1241N 建立資料庫時，對 "<tbls-name>" 表格空間定義指定了無效的值。屬性為 "<string>"。

解說: 表格空間屬性的值超過範圍。請參閱 Application Development Guide 的「資料結構」那一節，以了解建立資料庫 api 所使用的 sqlletsdesc 結構之格式。所識別的屬性是此結構的欄位名稱。

使用者回應: 請更正建立資料庫要求。

SQL1244W 異動管理程式資料庫

"<database-name>" 的連線會在下一次 COMMIT 時切斷。

解說: 您對作為 TM 資料庫的資料庫發出切斷指令。要等到處理下一個 COMMIT 時，才能完成切斷。

使用者回應: 如須立即切斷作為 TM 資料庫的資料庫，請在繼續執行前發出 COMMIT 陳述式。

sqlcode: +1244

sqlstate: 01002

SQL1245N 已達到連接限制。這個從屬站不容許再有更多連接。

解說: 對於連接數目有限制或須預先定義的環境，已達到最大並行資料庫連接數。會發生此種情況的主要範例，是使用 NETBIOS 通信協定時。

使用者回應: 可能的動作為：

- 使用 SET CLIENT 指令或 API，將 MAX NETBIOS CONNECTIONS 欄位設定為所需的最大並行連接數。您必須在進行任何連接前，先執行此設定。

sqlcode: -1245

sqlstate: 08001

SQL1246N 連接存在時，不能變更連接設定。

解說: 發生下列其中一種情況：

- 您嘗試使用 SET CLIENT API 變更應用程式的連接設定。變更被拒絕，因為有一個或多個連接存在。
- 應用程式包含「DB2 呼叫層次介面 API」呼叫與含有暗含 SQL 之函數的呼叫，而您未使用 CLI API 呼叫連接管理。

使用者回應: 可能的動作為：

- 嘗試發出 SET CLIENT API (sqlsetc 或 sqlgsetc) 或 CLP 指令前，確定應用程式已從所有伺服器切斷連接。
- 若應用程式使用 CLI，請確定所有連接管理要求都經由「DB2 呼叫層次介面 API」發出。

SQL1247N 在 XA 異動處理環境中執行的應用程式必須使用 SYNCPOINT TWOPHASE 連接設定。

解說: 應用程式使用選項 SYNCPOINT ONEPHASE 或 SYNCPOINT NONE 前置編譯，或者使用 SET CLIENT API 將 SYNCPOINT 連接設定變更為這些值之一。這些設定對應用程式無效，它們造成異動處理 syncpoint 指令（例如 CICS SYNCPOINT）的執行。請注意，SYNCPOINT ONEPHASE 是預設的前置編譯選項。

使用者回應: 可能的動作為：

- 使用前置編譯選項 SYNCPOINT TWOPHASE 重新前置編譯應用程式。
- 修改程式，以便呼叫 SET CLIENT API，在其他任何處理之前，將連接選項設定為 SYNCPOINT TWOPHASE。

sqlcode: -1247

sqlstate: 51025

SQL1248N 資料庫 "<database alias>" 並不是以異動管理來定義的。

解說: 您嘗試存取一個不會被異動管理程式開啓的資料庫。資料庫必須定義給異動管理程式，以便參與二階段確認處理。

使用者回應: 請將作為資源管理程式的資料庫，定義給「分散式異動處理」環境的異動管理程式。例如，在 CICS 環境中，這需要將資料庫新增到 XAD 檔案，並在 XAD 登錄的 XAOOpen 字串中，提供資料庫的別名名稱。

sqlcode: -1248

sqlstate: 42705

SQL1251W 沒有傳回任何資料給依經驗判斷的查詢。

解說: 資料庫中沒有未完異動，也沒有任何已結束並在等候進入 syncpoint 處理的異動。

使用者回應: 不需要任何動作。

SQL1260N 未架構資料庫 “<name>” 來供節點 “<node-list>” 上的 Roll-Forward 回復作業使用。

解說： 未架構指定的資料庫，供指定的節點上的 ROLL-FORWARD 回復作業使用。如果 “,...” 出現在節點列示尾端，請參閱診斷日誌中的完整節點列示。

資料庫並未在指定節點上前轉。

(請注意：如果您正在使用已分割的資料庫伺服器，節點號碼會指出發生錯誤的節點。否則，它是不相關的，且應該忽略它。)

使用者回應： 請確定這個指定節點確實需要復置，然後在這些節點上復置資料庫的最新備份版本。

SQL1261N 資料庫 “<name>” 在節點 “<node-list>” 上並非在 ROLL-FORWARD 擱置狀態中，因此不需要在這些節點上 ROLL-FORWARD。

解說： 指定的資料庫在指定的節點上不處於 ROLL-FORWARD 擱置狀態。這可能是因為尚未復置資料庫，或已用 WITHOUT ROLLING FORWARD 選項復置，或是已在這些節點上完成 ROLL-FORWARD 回復。

如果 “,...” 出現在節點列示尾端，請參閱診斷日誌中的完整節點列示。

資料庫沒有前轉。

(請注意：如果您正在使用已分割的資料庫伺服器，節點號碼會指出發生錯誤的節點。否則，它是不相關的，且應該忽略它。)

使用者回應： 請執行下列動作：

1. 確定在指定的節點上需要復置。
2. 在這些節點上復置一個備份版本的資料庫。
3. 發出 ROLLFORWARD DATABASE 指令。

SQL1262N 為了前轉資料庫 “<name>” 所指定的時間點無效。

解說： 指定給時間點停止值的時間戳記參數無效。時間戳記必須以 ISO 格式輸入 (YYYY-MM-DD-hh.mm.ss.<sssss>，其中 YYYY 代表年，MM 代表月，DD 代表日，hh 代表小時，mm 代表分鐘，ss 代表秒，而 ssssss 代表的微秒是選用的)。

資料庫沒有 Roll Forward。

使用者回應： 請確定時間戳記以正確的格式輸入。

當您發出 ROLLFORWARD DATABASE 指令時，請確定指定的年份不大於 2105。

SQL1263N 就節點 “<node-number>” 之資料庫 “<name>” 而言，儲存檔 “<name>” 不是有效的日誌檔案。

解說： 指定節點之資料庫日誌目錄或溢位日誌目錄裡有指定的儲存日誌檔，但此檔無效。

ROLL-FORWARD 回復處理停止。

(請注意：如果您正在使用已分割的資料庫伺服器，節點號碼會指出發生錯誤的節點。否則，它是不相關的，且應該忽略它。)

使用者回應： 若要決定正確的儲存日誌檔，請用 QUERY STATUS 選項發出 ROLLFORWARD DATABASE 指令。請將正確的儲存日誌檔移入資料庫日誌目錄，或如資料庫在一致狀態時，變更日誌路徑，以指向正確的儲存檔，然後發出 ROLLFORWARD DATABASE 指令。或者，重新提出指令，使溢位日誌路徑指向正確的儲存檔。

SQL1264N 儲存檔 “<name>” 不屬於節點 “<node-number>” 上的資料庫 “<database-name>”。

解說： 在不屬於指定資料庫的日誌目錄或溢位日誌目錄中，找到指定的儲存日誌檔。

ROLL-FORWARD 回復處理停止。

(請注意：如果您正在使用已分割的資料庫伺服器，

節點號碼會指出發生錯誤的節點。否則，它是不相關的，且應該忽略它。)

使用者回應： 若要決定正確的儲存日誌檔，請用 `QUERY STATUS` 選項發出 `ROLLFORWARD DATABASE` 指令。如果資料庫呈一致狀態，請將正確的儲存日誌檔移入資料庫日誌目錄，變更日誌路徑，指向正確的儲存檔，重新發出 `ROLLFORWARD DATABASE` 指令。或者，重新提出指令，使溢位日誌路徑指向正確的儲存檔。

SQL1265N 儲存日誌檔 “<name>” 未與節點 “<node-number>” 上的資料庫 “<name>” 現行日誌順序關聯。

解說： 若是 `ROLL-FORWARD` 回復，則日誌檔需要以正確的順序來處理。日誌檔順序是由已經回復的資料庫或已經處理的日誌檔來決定。除此之外，如為表格空間層次 `ROLL-FORWARD` 回復，則必須透過已達到的現行資料庫狀態之順序來處理日誌檔。在指定節點資料庫的日誌目錄或溢位日誌路徑中找到指定的儲存日誌檔，但是該日誌檔的日誌順序錯誤。

`ROLL-FORWARD` 回復處理停止。

(請注意：如果您正在使用已分割的資料庫伺服器，節點號碼會指出發生錯誤的節點。否則，它是不相關的，且應該忽略它。)

使用者回應： 若要決定正確的儲存日誌檔，請用 `QUERY STATUS` 選項發出 `ROLLFORWARD DATABASE` 指令。如果資料庫呈一致狀態，請將正確的儲存日誌檔移入資料庫日誌目錄，變更日誌路徑，指向正確的儲存檔，重新發出 `ROLLFORWARD DATABASE` 指令。或者，重新提出指令，使溢位日誌路徑指向正確的儲存檔。

SQL1266N 資料庫 “<name>” 已經被 `ROLL-FORWARD` 至 “<timestamp>”，此時間戳記超過了指定的時間點。

解說： 要求的 `ROLL-FORWARD` 停止在某個時間戳記，但此戳記在指定的資料庫日誌檔中的現行點之前。當 `ROLL-FORWARD` 資料庫或表格空間的次

集合到某一時間點的時候，就可能發生這樣的狀況。

資料庫 `ROLL-FORWARD` 處理會停止。

使用者回應： 請指定正確的時間點，或用備份版本回復資料庫或表格空間的次集合，然後重新提出 `ROLLFORWARD` 指令。

SQL1267N 系統無法在現行 `PATH` 環境變數中找到 `db2uexit`。

解說： 找不到使用者提供的檔案 `db2uexit`，因為它不在現行 `PATH` 環境變數中，或是不存在。

無法處理該指令。

使用者回應： 請更新現行 `PATH` 環境變數，以包括至 `db2uexit` 的路徑，或建立 `db2uexit` 檔，必要時，並更新現行 `PATH` 環境變數。

SQL1268N 在節點 “<node-number>” 上擷取資料庫的日誌檔 “<logfile>” 時，發生了錯誤 “<error>”，因此 `ROLL-FORWARD` 回復停止了。

解說： `ROLL-FORWARD` 處理呼叫 `db2uext2` 以擷取日誌檔。該錯誤可能發生在 `db2uext2` 中。

`ROLL-FORWARD` 處理已停止。資料庫在指定節點上仍呈 `ROLL-FORWARD` 擱置狀態。

(請注意：如果您正在使用已分割的資料庫伺服器，節點號碼會指出發生錯誤的節點。否則，它是不相關的，且應該忽略它。)

使用者回應： 請參閱 *Administration Guide* 中的使用者跳出程式說明文件，以獲得錯誤的說明，然後繼續或終止 `ROLL-FORWARD` 回復。

SQL1269N 已經在執行表格空間層次的 `ROLL-FORWARD` 回復。

解說： 嘗試使用表格空間層次的 `ROLL-FORWARD` 回復，但它已在執行中。在任何給定時間內，只有一個代理程式能執行 `ROLL-FORWARD` 回復。

使用者回應： 請稍候片刻，直到表格空間層次的

ROLL-FORWARD 回復完成為止。如果還有其它表格空間需要回復，請再次起始表格空間層次的 ROLL-FORWARD 回復。

SQL1270C LANG 環境變數設定為 “<string>”。不支援這種語言。

解說： 所設定的 LANG 環境變數，不是資料庫管理程式支援的語言。無法繼續處理。

使用者回應： 請將 LANG 環境變數設定為可支援的語言。相關資訊，請參閱 *Administration Guide* 中的“國家語言支援”附錄。

聯合系統使用者： 請參閱 *安裝與架構補充資料*，以取得 NLS 資訊。

SQL1271W 資料庫 “<name>” 已回復，但節點 “<node-list>” 上有一個或多個表格空間離線。

解說： 在損毀回復、資料庫層次的 ROLL-FORWARD 回復，或是表格空間層次的 ROLL-FORWARD 回復之後，可能會產生該訊息。若是資料庫層次 roll-forward 回復，則如果指定 STOP 選項，資料庫就可使用。指定節點上的一或多個表格空間無法使用。在下列狀況下就可能發生這樣的情形：

- 未對 ROLL-FORWARD 回復到某個時間點的表格空間層次 指定 STOP 選項。
- 在回復期間，一個或多個表格空間接收到錯誤。
- 當正在進行表格空間層次的 ROLL-FORWARD 回復時，又回復了其它的表格空間。
- 資料庫 ROLL-FORWARD 超過了先前的時間點表格空間 ROLL-FORWARD，造成所有相關的表格空間處於復置擱置狀態。

離線的表格空間可在指定節點上用 LIST TABLESPACES 指令或 db2dart 公用程式識別。診斷日誌將提供有關特定表格空間的更多詳細資訊。

如果 “,...” 出現在節點列示尾端，請參閱診斷日誌中的完整節點列示。

(請注意：如果您正在使用已分割的資料庫伺服器，節點號碼會指出發生錯誤的節點。否則，它是不相關的，且應該忽略它。)

使用者回應： 必要時請修補或回復表格空間，並執行 ROLL-FORWARD 回復。如果相同的錯誤仍然存在，請嘗試在離線時執行表格空間層次的 ROLL-FORWARD 回復。

SQL1272N 資料庫 “<name>” 表格空間層次的 ROLL-FORWARD 回復在它能夠在節點 “<節點列示>” 上完成之前停止了。

解說： 表格空間層次的 ROLL-FORWARD 回復在能夠 ROLL-FORWARD 完所有具有完整名稱的表格空間之前，已經在指定的節點上停止了。這個問題可能是因為下列情況之一而引起：

- 異動表格已滿。
- 所有 ROLL-FORWARD 的表格空間已接收到 I/O 錯誤。
- 時間點表格空間層次的 ROLL-FORWARD 在 ROLL-FORWARD 的一個表格空間上發生了 I/O 錯誤。
- 時間點表格空間層次的 ROLL FORWARD 發生了一個對正要 ROLL FORWARD 的一個表格空間執行變更的作用中的異動。此異動可能是一個未完異動。
- 表格空間層次的 ROLL-FORWARD 被岔斷了，在回復之前，被 ROLL-FORWARD 的所有表格空間會再次復置。

如果 “,...” 出現在節點列示尾端，請參閱診斷日誌中的完整節點列示。

(請注意：如果您正在使用已分割的資料庫伺服器，節點號碼會指出發生錯誤的節點。否則，它是不相關的，且應該忽略它。)

使用者回應： 請檢查診斷日誌，以了解發生的原因。根據原因選擇下列中的一項來進行：

- 使用 LIST TABLESPACES 指令來決定表格空間是否接收到 I/O 錯誤。如果有的話，請加以修復。

- 如果異動表格滿了的話，請將 MAXAPPLS 資料庫架構參數併入，或是在離線時嘗試執行表格空間層次的 ROLL-FORWARD 回復。
- 如果原因是作用中或是未完的異動，請完成該異動。
- 如果表格空間在上一個表格空間層次的 ROLL-FORWARD 岔斷後被復置了，則現在會取消上一個表格空間層次的 ROLL-FORWARD。下一個表格空間層次的 ROLL-FORWARD 將會檢查在 ROLL-FORWARD 擱置狀態中的表格空間。

請再次執行表格空間層次的 ROLL-FORWARD 回復。

SQL1273N 資料庫 "<name>" 上的 ROLL-FORWARD 回復無法達到指定的停止點 (日誌結尾或時間點)，因為節點 "<node-number>" 上遺漏了日誌檔 "<name>"。

解說： 前轉資料庫公用程式在指定節點的資料庫日誌目錄或溢位日誌目錄裡，找不到指定的儲存日誌檔。

ROLL-FORWARD 回復已停止。

(請注意：如果您正在使用已分割的資料庫伺服器，節點號碼會指出發生錯誤的節點。否則，它是不相關的，且應該忽略它。)

使用者回應： 請執行下列其中一項作業：

- 如果資料庫呈一致狀態，請將指定的儲存日誌檔移入資料庫日誌目錄，變更日誌路徑，指向正確的儲存檔，重新發出 ROLLFORWARD DATABASE 指令。或者，重新提出指令，使溢位日誌路徑指向正確的儲存檔。
- 如果您找不到短缺的日誌檔，請在所有節點上復置資料庫/表格空間，然後使用早於短缺日誌檔的時間戳記來執行時間點回復。

SQL1274N 資料庫 "<name>" 需要 ROLL-FORWARD 回復，而且時間點必須至日誌的結尾。

解說： 資料庫需要 ROLL FORWARD。就資料庫層次 ROLL-FORWARD 回復而言，時間點必須要到日誌的結尾，因為資料庫層次 ROLL-FORWARD 至日誌結尾已在進行中。若要繼續 ROLL FORWARD，請指定相同的停止時間。

如為表格空間層次 ROLL-FORWARD 回復，時間點必須至日誌結尾。原因如下：

- 系統目錄需要 ROLL-FORWARD 回復。系統目錄一定要 ROLL FORWARD 到日誌尾端，與其他表格空間保持一致。
- 正在處理 ROLL-FORWARD 到日誌尾端的表格空間層次。若要繼續 ROLL FORWARD，請指定相同的停止時間。

資料庫沒有前轉。

使用者回應： 請重新提出 ROLLFORWARD 指令，指定 ROLLFORWARD TO END OF LOGS。

SQL1275N 傳給 ROLL-FORWARD 的停止時間必須大於或等於 "<timestamp>"，因為節點 "<node-list>" 之資料庫 "<name>" 中的資訊晚於指定時間。

解說： 資料庫或至少有一個要 ROLL-FORWARD 的表格空間在線上備份。進階的虛擬時間戳記在資料庫或表格空間備份中。傳給 ROLL-FORWARD 的停止時間必須大於或等於指定節點之線上備份的結束時間。

如果 "... " 出現在節點列示尾端，請參閱診斷日誌中的完整節點列示。

(請注意：如果您正在使用已分割的資料庫伺服器，節點號碼會指出發生錯誤的節點。否則，它是不相關的，且應該忽略它。)

使用者回應： 請執行下列其中一項作業：

- 使用大於或等於 “<timestamp>” 的停止時間，重新提出指令。必須以 CUT (世界標準時間) 來指定時間。
- 復置節點上稍早的備份，然後重新發出 ROLLFORWARD DATABASE 指令。

SQL1276N 由於節點 “<node-number>” 中的資訊晚於指定時間，必須等到 ROLL-FORWARD 已通過大於或等於 “<timestamp>” 的時間點後，才能使資料庫 “<name>” 離開 ROLL-FORWARD 擱置狀態。

解說： 經由指定呼叫程式的動作 SQLUM_ROLLFWD_STOP、SQLUM_STOP、SQLUM_ROLLFWD_COMPLETE，或 SQLUM_COMPLETE，將資料庫或表格空間的次集合帶離開 ROLL-FORWARD 擱置狀態。但是，資料庫或至少有一個要 ROLL-FORWARD 的表格空間已在線上備份。要等到資料庫或全部表格空間已在指定的節點上 ROLL-FORWARD 到線上備份時間戳記的末端時，才能夠執行此要求。

如果所有日誌檔都執行這個要求的回復，也會發生此錯誤。

(請注意：如果您正在使用已分割的資料庫伺服器，節點號碼會指出發生錯誤的節點。否則，它是不相關的，且應該忽略它。)

使用者回應： 如果 ROLLFORWARD 指令指定的停止時間小於 “<timestamp>”，請使用大於等於 “<timestamp>” 的停止時間，重新提出指令。

驗證所有日誌檔是否都有提供。ROLLFORWARD QUERY STATUS 指令顯示出下一個要處理的日誌檔。缺少日誌檔，有下列幾個原因：

- 日誌路徑已變更。檔案在舊的日誌路徑中。
- 使用者跳出程式無法擷取日誌檔，可能存在別處。

如果找到缺少的日誌檔，請把它複製到日誌路徑中，然後重新提出指令。

SQL1277N 回復作業已偵測到有一個或多個無法存取的表格空間配置區，或是已將它們的狀態設定為 “必須定為儲存體”。

解說： 回復作業證實正被回復的每一個表格空間所需的配置區目前可在系統上存取。可能時，若配置區不存在，回復會建立它們。如果無法建立它們，或它們目前正被其他表格空間使用中，或因其他任何原因而無法存取，則須更正所需儲存區的列示後，才能繼續回復。

如果這是一個重新導向的回復作業，則正被回復的表格空間的每一個配置區的状态將設定為 “必須定義配置區”。這使得您可以對配置區使用 SET TABLESPACE CONTAINERS api 或指令，來重新定義它們的儲存體。

使用者回應： 欲決定正被回復的每一個表格空間的配置區列示，請使用 TABLESPACE CONTAINER QUERY api 或 LIST TABLESPACE CONTAINERS 指令。欲對每一個表格空間指定一個已更新列示，請使用 SET TABLESPACE CONTAINERS api 或指令。這個 api 或 command 可讓您指定這個列示是否應該為配置區的起始列示 (如後續的 rollforward 將還原資料庫日誌中所描述的任何 “新增配置區” 作業)，或為最後列示 (rollforward 將不還原 “新增配置區” 作業)。

也有可能配置區是唯讀的，如為此種情況時，只有繼續進行回復前必要的動作，才可以讀取／寫入配置區。

SQL1278W ROLL-FORWARD 作業已成功地完成。作用中或未完的異動必須在節點 “<node-list>” 上 ROLL-BACK。

解說： 到一個時間點的表格空間次集合之 ROLL-FORWARD 已成功地完成，但是發生了下面一種或兩種狀況：

1. 在指定的時間點上有一個或一個以上作用中的異動。每個異動都從表格空間次集合內的表格空間 ROLL-BACK。

- 在指定的時間點上有一個或一個以上未完的異動。每個未完異動都從表格空間次集合內的表格空間 ROLL-BACK。

從表格空間次集合內的表格空間 ROLL-BACK 的異動在與 ROLL-FORWARD 無關的其它表格空間中可能還是會被確認。

如果 "... " 出現在節點列示尾端，請參閱診斷日誌中的完整節點列示。

(請注意：如果您正在使用已分割的資料庫伺服器，節點號碼會指出發生錯誤的節點。否則，它是不相關的，且應該忽略它。)

使用者回應： 診斷日誌會包含由 ROLL-FORWARD 回復作業所 ROLL-BACK 之異動上的詳細資料。

SQL1279W 可能尚未重建某些索引。

解說： 重新啟動資料庫或表格改組而重新建立索引時發生錯誤，無法順利重新建立某些索引。系統錯誤日誌及／或資料庫管理程式錯誤日誌中，可找到明細。

已順利重新啟動資料庫或重組表格。

使用者回應： 檢查錯誤日誌以決定為何無法重建索引，然後更正問題。當您首次存取索引時，即會重建表格的無效索引。

SQL1280N 傳遞給 ROLL-FORWARD 的停止時間必須小於或等於資料庫 “<name>” 的 “<timestamp>”，因為至少有一個以上的表格空間已經 ROLL-FORWARD 到該時間點。

解說： 至少有一個 ROLL-FORWARD 到時間點的表格空間已經 ROLL-FORWARD 到之前的時間點。無法再進一步 ROLL-FORWARD。

使用者回應： 請執行下列其中一項作業：

- 用停止時間 “<timestamp>” 重新提出指令。
- 再次回復所有的表格空間，然後用小於 “<timestamp>” 的停止時間，重新提出指令。

- 在之前的表格空間 ROLL-FORWARD 至時間點後接著復置表格空間備份，然後用相同的時間點重新提出指令。

必須以 CUT (世界標準時間) 來指定時間。

SQL1281N 因為管道 “<pipe-name>” 已損毀，所以與資料庫 “<database-alias>” 的連接已被切斷。

解說： 由於 DB2 伺服器破壞了管道，已失去連線。現行異動已回轉。

使用者回應： 重新提出目前指令。如果錯誤繼續存在，請連絡您的技術服務代表。

若追蹤處於作用中，則在作業系統指令行提示處呼叫「獨立追蹤機能」。如何使用此機能的相關資訊，請參閱 *Troubleshooting Guide* 中的「獨立追蹤機能」。請連絡技術服務代表，並提供下列資訊：

所需資訊：

- 問題說明
- SQLCODE 或訊息號碼
- SQLCA 內容 (可能的話)
- 追蹤檔案 (可能的話)

sqlcode: -1281

sqlstate: 40504

SQL1282N 連接資料庫 “<database-alias>” 的嘗試失敗，因為 “<pipe-name>” 上所有的管道案例都在使用中。

解說： 連接指名管道的嘗試失敗，因為 DB2 拒絕此連接。指名的管道上所允許的連接數有一定限制。

使用者回應： 請增加 DB2 伺服器上的連接限制，或終止一些使用指名管道的應用程式，以釋放連接資源。

sqlcode: -1282

sqlstate: 08001

SQL1283N 連接資料庫 "**<database-alias>**" 的嘗試失敗，因為管道 "**<pipe-name>**" 正由其他處理使用中。

解說： 指名管道的名稱已被另一處理作用中。並未起始指名管道的支援。

使用者回應： 設定環境變數 DB2PIPENAME，選擇另一不同的名稱，或讓使用指名管道的其他程式使用另一不同的管道名稱。

SQL1284N 連接資料庫 "**<database-alias>**" 的嘗試失敗，因為找不到管道 "**<pipe-name>**"。

解說： 伺服器尚未起始指名管道的支援，或者伺服器使用不同名稱作為指名管道的名稱。

使用者回應： 請起始資料管理程式，並確定指名管道的支援已起始。若已起始指名管道的支援，則請設定環境變數 DB2PIPENAME 為同一值，以確定指名管道的名稱在從屬站與伺服器之間是相同的。

sqlcode: -1284

sqlstate: 08001

SQL1285N 連接資料庫 "**<database-alias>**" 的嘗試失敗，因為管道 "**<pipe-name>**" 無效。

解說： 環境變數 DB2PIPENAME 設定的替代管道名稱無效。

使用者回應： 環境變數 DB2PIPENAME 的值必須是有效的管道名稱。管道名稱長度必須少於 8 個字元，且語法限制與一般檔案名稱的相同。

sqlcode: -1285

sqlstate: 08001

SQL1286N 與資料庫 "**<database-alias>**" 的連接已被切斷，因為作業系統已用完管道 "**<pipe-name>**" 的資源。

解說： 指名管道失敗，因為作業系統已用完資源（交換空間、磁碟空間、檔案名稱）。現行異動已回轉。

使用者回應： 請釋放系統資源，然後再試一次。

sqlcode: -1286

sqlstate: 40504

SQL1287N 與案例 "**<instance>**" 的 ATTACH（連接）失敗，因為找不到指名的管道 "**<pipe>**"。

解說： 伺服器尚未起始指名管道的支援，或者案例名稱不正確。

使用者回應： 請確定伺服器上的資料庫管理程式已起始，並已起始指名管道的支援。請確定案例名稱是正確的。

SQL1290N **DFT_CLIENT_COMM** 資料庫管理程式架構參數或 **DB2CLIENTCOMM** 環境變數的值無效。

解說： 或因指定的值不正確，或因目標資料庫不支援指定的通信協定。有效值：

- Unix 平台：TCPIP 和 APPC
- OS/2：TCPIP、APPC、IPXSPX、NETBIOS
- Windows NT 和 Windows 95：TCPIP、APPC、IPXSPX、NETBIOS、NPIPE

如果指定多個值，則必須用逗點區隔它們。

請注意，此訊息可能會從您的連接中涉及的中間節點傳回。例如，若您嘗試經由 DB2 Connect 閘道與 DRDA 伺服器連接，而您的從屬站工作站並不使用廣域目錄服務程式，即可能從 DB2 Connect 閘道傳回此訊息。

使用者回應： 請更正值，然後再試一次。

sqlcode: -1290

sqlstate: 08001

SQL1291N 偵測到目錄服務程式錯誤。服務程式：**"<directory-services-type>"**，API：**"<API>"**，函數：**"<function>"**，錯誤碼：**"<rc>"**。

解說： 目錄服務程式子系統偵測到錯誤。請參照符記值，以獲取詳細資訊。 以下是符記值的說明。

"<directory-services-type>"

正在使用的目錄服務程式類型。有效的符記包括：

- DCE

"<API>"

用於存取以上目錄服務程式的應用程式程式設計介面。有效的符記包括：

- XDS/XOM

"<function>"

傳回錯誤碼的目錄服務程式子系統函數的名稱。

"<rc>" 從以上函數傳回的錯誤碼。 值的意義是依使用的 API 而特定的。

如為 XDS 函數，諸如 ds_read，可在 DCE 併入檔 xds.h 檔中找到回覆碼值。

如為 XOM 函數，諸如 om_get，可在 DEC 併入檔 xom.h 檔中找到回覆碼值。

請注意，此訊息可能會從您的連接中涉及的中間節點傳回。 例如，若您嘗試經由 DB2 Connect 閘道與 DRDA 伺服器連接，而您的從屬站工作站並不使用廣域目錄服務程式，即可能從 DB2 Connect 閘道傳回此訊息。

使用者回應： 請確定：

- 提供目錄服務程式的產品已正確安裝並可使用。
- 如果目錄服務程式提供者（如 DCE）需要登入，請確定您已登入目錄服務程式，具有適當的權限可存取目錄登錄。

若問題持續存在，則請洽詢系統管理者及／或資料庫管理者，使用所提供的符記集合決定問題的原因。

sqlcode: -1291

sqlstate: 08001

SQL1292N 資料庫或資料庫管理程式案例的廣域名稱無效。

解說： 資料庫或資料庫管理程式案例的廣域名稱不能是 NULL，也不能長於 255 個字元。 它必須用 ".../" 或 ".../." 開頭。

請注意，此訊息可能會從您的連接中涉及的中間節點傳回。 例如，若您嘗試經由 DB2 Connect 閘道與 DRDA 伺服器連接，而您的從屬站工作站並不使用廣域目錄服務程式，即可能從 DB2 Connect 閘道傳回此訊息。

使用者回應： 請更正廣域名稱並再試一次。

SQL1293N 在廣域目錄登錄中發現錯誤。錯誤碼：**"<error-code>"**。

解說： 在使用的廣域資料庫目錄登錄之一中，偵測到錯誤。請參照下列錯誤碼以了解明細：

- 1 資料庫物件不包含認證資訊
- 2 資料庫物件和資料庫定位器物件都未包含通信協定資訊
- 10 登錄不是資料庫物件
- 11 找不到資料庫物件中的中文資料庫名稱，或名稱太長
- 12 找不到資料庫物件中的資料庫通信協定，或通信協定太長
- 13 資料庫物件中找到無效的認證值
- 14 資料庫物件中的通信協定資訊不足或無效
- 15 資料庫物件中找不到資料庫定位器物件名稱

- 16 資料庫物件中的資料庫定位器物件名稱無效

- 20 登錄不是資料庫定位器物件
- 22 資料庫定位器物件中的通信協定資訊不足或無效。

- 30 登錄不是遞送資訊物件
- 31 遞送資訊物件中找不到目標資料庫資訊
- 32 遞送資訊物件中的目標資料庫資訊不足
- 33 遞送資訊物件中找不到適當的閘道
- 34 位於轉接閘道的認證旗號無效
- 35 轉接閘道的資料庫定位器物件名稱無效
- 36 找不到遞送資訊物件目標資料庫資訊屬性中的資料庫名稱，或名稱太長
- 37 找不到遞送資訊物件目標資料庫資訊屬性中的資料庫通信協定，或通信協定太長

請注意，如果 DCE 子系統不能使用，或如您沒有足夠的專用權可讀取 DCE 目錄登錄時，也可能看到此訊息。

請注意，此訊息可能會從您的連接中涉及的中間節點傳回。例如，若您嘗試經由 DB2 Connect 閘道與 DRDA 伺服器連接，而您的從屬站工作站並不使用廣域目錄服務程式，即可能從 DB2 Connect 閘道傳回此訊息。

使用者回應： 請確定 DCE 子系統可以使用，且您有適當的專用權可讀取目錄登錄。如果問題繼續存在，則請通知資料庫管理者更正目錄登錄中的錯誤。這些目錄物件的格式，請參閱 *Administration Guide*。

sqlcode: -1293

sqlstate: 08001

SQL1294N 未指定用於廣域目錄存取的目錄路徑名稱，或名稱無效。

解說： 爲了使用廣域目錄服務程式，必須在 *dir_path_name* 資料庫管理程式架構參數中，或在 DB2DIRPATHNAME 環境變數中，指定目錄路徑名稱。您未指定它，或指定的名稱無效。

請注意，此訊息可能會從您的連接中涉及的中間節點傳回。例如，若您嘗試經由 DB2 Connect 閘道與 DRDA 伺服器連接，而您的從屬站工作站並不使用廣域目錄服務程式，即可能從 DB2 Connect 閘道傳回此訊息。

使用者回應： 請洽詢資料庫管理者，以了解要使用的正確名稱，指定它，然後再試一次。

sqlcode: -1294

sqlstate: 08001

SQL1295N 未指定用於廣域目錄存取的路徑資訊物件名稱，或名稱無效。

解說： 爲了使用廣域目錄服務程式以存取遠端資料庫，而遠端資料庫的資料庫通信協定不是此從屬站的原始協定時，必須在 *route_obj_name* 資料庫管理程式架構參數中，或在 DB2ROUTE 環境變數中，指定遞送資訊物件的名稱。您未指定它，或指定的名稱無效。

請注意，此訊息可能會從您的連接中涉及的中間節點傳回。例如，若您嘗試經由 DB2 Connect 閘道與 DRDA 伺服器連接，而您的從屬站工作站並不使用廣域目錄服務程式，即可能從 DB2 Connect 閘道傳回此訊息。

使用者回應： 請洽詢資料庫管理者，以了解要使用的正確物件名稱，指定它，然後再試一次。

sqlcode: -1295

sqlstate: 08001

SQL1296N 如果 `DIR_TYPE` 參數的值不是 `NONE`，則須對 `DIR_PATH_NAME` 和 `DIR_OBJ_NAME` 資料庫管理程式架構參數指定有效值。

解說： 這三個參數互相關聯。如果 `DIR_TYPE` 的值是 `NONE`，另外兩個值則不予處理。如果 `DIR_TYPE` 的值是 `NONE`，則另外兩個值必須都包含有效值。當 `DIR_TYPE` 的值不是 `NONE` 時，適用下列規則：

1. `DIR_PATH_NAME` 和 `DIR_OBJ_NAME` 二值不能是 `NULL`（或空白）。
2. 如果 `DIR_TYPE` 值是 `DCE`，則 `DIR_PATH_NAME` 值必須用以下引號含括的任一特殊 `DCE` 字串開始：`"/.../"` 或 `"/./:"`。

SQL1300 - SQL1399

SQL1300N 在目錄陳述式中，有無效的 `DCE` 主要名稱。

解說： 目錄資料庫作業中的 `DCE` 主要名稱無效。`DCE` 主要名稱遵守下列條件：

- 如果 `AUTHENTICATION` 指定為 `DCE`，則主要名稱必須包括在目錄陳述式中。
- 如果 `AUTHENTICATION` 未指定為 `DCE`，則主要名稱不能包括在目錄陳述式中。
- 主要名稱的最大長度為 1024 個位元組。

使用者回應： 確定主要名稱遵守上述條件，然後重新提出目錄指令。

SQL1301N 當存取伺服器的 `DCE keytab` 檔時，發生了一個錯誤。

解說： 當存取伺服器的 `DCE keytab` 檔時，發生了一個錯誤。為使 `keytab` 檔有效，必須滿足下列條件：

- 伺服器的 `keytab` 檔已存在，具有名稱 `keytab.db2`，以及位在 `sqllib/security` 目錄中。
- 在 `keytab` 檔中，僅有一個單一登錄。

使用者回應： 確定已啟動 `DCE`。下一步，檢查

使用者回應： 若要變更 `DIR_TYPE` 值，請確定 `DIR_PATH_NAME` 與 `DIR_OBJ_NAME` 參數已先指定了有效值。若要使 `DIR_PATH_NAME` 和 `DIR_OBJ_NAME` 參數為空白，請確定先將 `DIR_TYPE` 設定為 `NONE`。

SQL1297N 目前在此平台上不支援此指令。

解說： 此平台上不支援使用此指令要求的功能。

使用者回應： 請勿使用此指令。

`keytab` 檔案是否已存在，並含有一個單一登錄（具有 `rgy_edit`）。重試作業。

SQL1302N 主要 `DCE` 與 `DB2` 權限 ID 的對映發生錯誤。原因碼：
"`<reason-code>`"。

解說： 當對映 `DCE` 主體到 `DB2` 權限 ID 時，發生了錯誤。請參閱下面的原因碼。

- 1. `DCE` 使用者至 `DB2` 權限 ID 的對映遺漏了或無效
- 2. `DCE` 群組至 `DB2` 權限 ID 的對映遺漏了或無效

使用者回應： `DCE` 主體必須有至 `DB2` 權限 ID 的 `ERA` 對映。請將遺漏的登錄新增至 `DCE` 登記中，然後再重試作業。

sqlcode: -1302

sqlstate: 08001

SQL1303N 無法重新啟動機密保護常駐程式。

解說： 在代理程式與機密保護常駐程式之間的通信被伺服，或機密保護常駐程式被異常終止之後，重新啟動機密保護常駐程式的嘗試已告失敗。所有與

資料庫管理程式的新連接將被拒絕，因為無法進行身分驗證。

使用者回應： 請停止資料庫管理程式，然後再啟動一次。如果 db2start 指令失敗，請遵循該 sqlcode 的使用者回應。檢查 First Failure Service Log(db2diag.log)，以判斷發生了什麼錯誤。

sqlcode: -1303

sqlstate: 58004

SQL1304N TCP/IP 機密保護類型 SOCKS 無效。

解說： 在 Catalog Node 指令的 TCP/IP 通訊協定結構中的 TCP/IP 機密保護類型 SOCKS 因身分驗證類型 DCE而無效。

使用者回應： 請確定您沒有使用機密保護類型 SOCKS 的 TCP/IP 通訊協定與身分驗證類型 DCE 的組合。

sqlcode: -1304

sqlstate: 08001

SQL1305N 發生了一個內部 DCE 錯誤。

解說： DB2 處理失敗，因為內部 DCE 錯誤所致。

使用者回應： 確定已啟動 DCE。如果問題依然存在，請聯絡服務人員，取得協助。

sqlcode: -1305

sqlstate: 58004

SQL1306N 在呼叫機密保護審核機能期間，指定了一個無效的參數。原因碼： "<reason-code>"。

解說： 機密保護審核 API 的參數中，有一個是不正確的。原因：

- 1 指定了無效的審核選項。
- 2 Configure/Describe sqlcaucfg 結構的指標無效。
- 3 Configure/Describe 參數符記無效。

4 Configure/Describe 參數值無效。值不正確，或是超出參數的有效範圍。

5 Configure/Describe 參數的計數規格無效。

6 配置給 Configure/Describe 參數的長度不夠。

7 Extract sqlcauextract 結構的指標無效。

8 Extract 參數符記無效。

9 Extract 參數值無效。值不正確，或是超出有效範圍。

10 Extract 參數的計數規格無效。

11 Extract 參數的長度無效。

使用者回應： 系統管理者應該對每一種原因，採取特定的動作。

1 經由查看 sqlutil.h 併入檔，提供正確的選項值給審核 API 呼叫。

2 請檢查一下，察看是否已提供一個有效指標給 Configure/Describe 結構。

3 應該經由查看 sqlcaucfg 參數符記的審核機能參照區段，來指定正確的參數。

4 經由查看審核機能參照中的有效值，來更正參數值。

5 指定正確的計數，以及配置/起始設定適當的長度給可變長度參數。

6 依據 SQLCA 中所傳回的錯誤符記，更正已配置給 Configure/Describe 參數的長度。

7 檢查一下，察看是否已提供一個有效指標給 Extract 結構。

8 應該經由查看 sqlcauextract 參數符記的審核機能參照區段，來指定正確的參數。

9 經由查看審核機能參照中的有效值，來更正參數值。

10 指定正確的計數，以及配置/起始設定適當的長度給可變長度參數。

11 依據 SQLCA 中所傳回的錯誤符記，更正已配置給 Extract 參數的長度。

SQL1307N 在呼叫機密保護審核機能期間，發生了一個錯誤。原因碼：
"**<reason-code>**"。

解說： 呼叫機密保護審核 API 時，發生了一個錯誤。原因：

1. 已啟動審核。
2. 已停止審核。
3. 審核架構檔的總和檢查無效。
4. 預設或使用者定義的審核路徑名稱太長。
5. 無法更新審核架構檔。不是檔案系統已滿，就是不容許寫入。
6. 找不到架構檔。檔案或含有該檔案的目錄不存在。
7. 找不到取出檔。
8. 在取出期間，審核記錄的格式無效。檔案已損毀。

使用者回應： 系統管理者應該對每一種原因，採取特定的動作。

1. 不需要任何動作。
2. 不需要任何動作。
3. 從備份中復置架構檔，或是發出 'audit reset' 指令。
4. 選擇一個不同的審核路徑名稱，它必須在檔名長度限制內。
5. 如果檔案許可權不正確，請設定許可權，以容許擁有者的寫入。如果檔案系統已滿，請在處理之前，建立可用空間。
6. 如果審核架構檔已遺失，請從備份中復置它，或是發出 'reset' 指令，將檔案起始設定為預設值。如果遺失了目錄，請從備份中復置它，或重新建立資料庫管理程式案例。
7. 驗證檔案是否已存在於指定的路徑中。如果遺失了檔案，請從備份 (如果有的話) 中復置它。
8. 審核日誌檔最有可能已損毀。如果問題因其他審核日誌檔而依然存在，請通知 DB2 服務人員。

SQL1308W 審核「取出機能」已完成處理。已取出 "**<num-records>**" 記錄。

解說： 機密保護審核取出機能已順利完成它的處理，並取出所指定的記錄數目。

使用者回應： 如果未取出任何記錄，使用者應該驗證取出路徑是否含有取出檔案，且取出路徑是正確的。

SQL1309N 伺服器主要名稱無效。

解說： 在資料庫目錄陳述式中指定的伺服器主要名稱不存在於 DCE 登記中。因為這個原因，無法為 DB2 伺服器取得 DCE 證明文件。

使用者回應： 確定資料庫目錄登錄中的主要名稱對應於正被 DB2 伺服器使用的 DCE 主要名稱。可能需要指定主要名稱的完整路徑。

sqlcode: -1309

sqlstate: 08001

SQL1310N 嘗試存取「資料庫連接服務程式」目錄時，「資料庫連接服務程式」目錄服務程式失敗。

解說： 嘗試存取「資料庫連接服務程式」目錄檔時，「資料庫連接服務程式目錄服務程式」因檔案錯誤而失敗。

無法處理此函數。

使用者回應： 請於執行下列其中一項作業後，重新執行此功能：

- 若您是要新增登錄至「資料庫連接服務程式」目錄，請確定有足夠的空間可供目錄檔案變得較大。
- 確定沒有其他同時執行的程式要嘗試存取該檔案。
- 驗證目錄檔未損壞。如果檔案無法回復，您必須清除它，然後重新建立它，或從備份版本回復它。

SQL1311N 找不到「資料庫連接服務程式」目錄。

解說: 找不到該目錄。目錄可能已被刪除。

無法處理此函數。

使用者回應: 請使用 CATALOG DCS DATABASE 指令新增登錄至「資料庫連接服務程式」目錄，或從備份版本回復目錄。

SQL1312W 「資料庫連接服務程式」目錄是空的。

解說: 您嘗試讀取「資料庫連接服務程式」目錄的內容，但無登錄存在。

處理繼續進行，但無法處理後續預期有可用登錄的指令。

使用者回應: 請使用 Catalog DCS Database (DCS 資料庫載入目錄) 指令新增登錄至目錄，或回復包含登錄的備份版本。

SQL1313N 「資料庫連接服務程式」目錄已滿。

解說: 無法新增登錄至「資料庫連接服務程式」目錄中，因為該目錄已達到其最大大小。

無法處理此函數。

使用者回應: 新增其他任何登錄前，先從目錄中刪除一個或多個登錄。

SQL1314N 「資料庫連接服務程式」目錄登錄參數的位址無效。

解說: 應用程式使用的此參數位址是無效的。或因位址指向未配置的緩衝區，或因緩衝區不夠大，無法包含所需要的輸入。

無法處理此函數。

使用者回應: 請確定應用程式已配置所需的緩衝區，然後重新提出指令。

SQL1315N 本端資料庫名稱無效。

解說: 指定的區域資料名稱包含無效的字元。所有字元必須來自資料庫管理程式基本字集。

無法處理此函數。

使用者回應: 請確定本端資料庫名稱中使用的字元都是資料庫管理程式基本字集中的字元，然後重新提出指令。

SQL1316N 「資料庫連接服務程式」目錄中，找不到指定本端資料庫名稱的登錄。

解說: 「資料庫連接服務程式」目錄服務程式失敗，因為「資料庫連接服務程式」目錄中，找不到任何登錄對應輸入本端資料庫名稱。

無法處理此函數。

使用者回應: 請確定本端資料庫名稱是正確的，然後重新提出指令。

SQL1317N 本端資料庫名稱已經存在「資料庫連接服務程式」目錄中。

解說: 無法新增登錄至目錄，因為目錄中已有一個該本端資料庫名稱的登錄存在。

無法處理此函數。

使用者回應: 請指定一個唯一的本端資料庫名稱，或刪除現存的登錄，然後新增新的登錄。

SQL1318N 輸入結構中給參數 1 的元素“<name>”長度無效。

解說: 「資料庫連接服務程式」目錄登錄結構中，長度值不應小於 0，也不應大於它所表示的元素的最高長度。

無法處理此函數。

使用者回應: 若指定目錄登錄結構的元素，關聯的長度值應表示元素中的位元組數。否則，長度值應該為零。請確定所有目錄登錄結構元素具有指令所需的規格和長度，然後重新提出指令。

SQL1319N 尚未收集「資料庫連接服務程式」目錄登錄。

解說： 雖然收到複製所有目錄登錄的要求，但是沒有收到先前收集登錄的要求，或者，先前收集登錄的要求失敗。

無法處理此函數。

使用者回應： 請發出要求以開啓目錄並收集登錄。然後重新提出指令。

SQL1320N 此時不能存取「資料庫連接服務程式」目錄。

解說： 存取「資料庫連接服務程式」目錄的要求失敗。對「資料庫連接服務程式」目錄的存取，視所要求的存取類型與目錄中的現行活動而定。如果要求是爲了更新目錄，那麼，目錄不得在作用中。如果要求是讀取目錄，那麼，如果目錄未在更新中，是允許存取的。

無法處理此函數。

使用者回應： 請等候現行的活動完成，然後重新提出指令。

SQL1321N 目錄登錄結構中指定的結構 ID 無效。

解說： 目錄登錄結構中收到的結構 ID 不是認可的值。

無法處理此函數。

使用者回應： 請驗證目錄登錄結構中傳送的結構 ID 爲有效值，然後重新提出指令。

SQL1322N 寫入審核日誌檔時發生錯誤。

解說： 呼叫 DB2 審核功能把審核事件記錄在尾錄中時，發生錯誤。檔案系統沒有空間可供審核日誌常駐。請釋出檔案系統空間，或刪除審核日誌減少大小。

若有足夠的空間，請使用 db2audit 沖寫出記憶體中的資料，並把審核器重設成備妥狀態。請檢查是否適當的取出，或是否在刪除日誌之前先複製日誌，

因爲記錄一旦刪除就無法恢復。

使用者回應： 系統管理者應該執行建議的更正動作，讓審核機能回復記載。

sqlcode: -1322

sqlstate: 58030

SQL1323N 存取審核架構檔時，發生了一個錯誤。

解說： db2audit.cfg 無法開啓或失敗。可能原因：

- db2audit.cfg 檔不存在或已受損。請執行下列一個動作：
 - 復置檔案備份。
 - 從 db2audit 可執行檔發出重設指令，重設審核機能架構檔。

使用者回應： 系統管理者應該執行建議的動作，解決問題。

sqlcode: -1323

sqlstate: 57019

SQL1325N 遠端資料庫環境不支援此指令或其中一個指令選項。

解說： 嘗試經由 DB2 Connect 或 聯合伺服器 來對主電腦資料庫發出 DB2 工作站資料庫特定的指令或指令選項。當針對 DB2 for MVS*、DB2 for OS/400* 或 SQL/DS* 資料庫發出下列指令時，會產生這個錯誤：

- OPSTAT (收集操作狀態)
- DARI (資料庫應用程式遠端介面)
- GETAA (取得管理權限)
- GETTA (取得表格權限)
- PREREORG (準備重組表格)
- REORG (呼叫重組功能)
- RQSVPT/ENSVP/RLBSVPT (子異動要求)
- RUNSTATS (執行統計)
- COMPOUND SQL ATOMIC STATIC (原子複合 SQL)

- ACTIVATE DATABASE
- DEACTIVATE DATABASE

另外，使用不正確的選項時，下列指令也會產生這個錯誤：

- IMPORT (匯入表格) 檔案類型須為 IXF，commitcount 須為 0，且動作字串 (如 "REPLACE into ...") 的第一個字 須為 INSERT。
- EXPORT (匯出表格) 檔案類型必須是 IXF。

無法處理該指令。

使用者回應： 請勿透過 DB2 Connect 或 聯合伺服器，來對主電腦資料庫發出這個指令。

SQL1326N 無法存取檔案或目錄 "<name>"。

解說： 無法存取檔案或目錄 "<name>"，因為檔案許可不正確、檔案路徑不正確、或目錄或路徑中的空間不足。

使用者回應： 請驗證指令中指定的任何路徑或檔案名稱是有效的，您有適當的權限可存取路徑或檔案，而且有足夠的空間來容納檔案。請更正問題，然後重新提出指令。若問題繼續存在，則請連絡系統管理者。

SQL1327N 一個暗含式的連接失敗。 "<database-name>" 不是有效的資料庫名稱。

解說： 執行暗含式連接的嘗試失敗。DB2DBDFT 環境變數指定的資料庫別名名稱，其語法無效。資料庫名稱必須包含 1 到 8 個位元組，而且所有字元必須來自資料庫管理程式基本字集。

無法處理該指令。

使用者回應： 請更正 DB2DBDFT 環境變數指定的資料庫別名名稱，然後重新提出指令。若使用命令行處理器，則在重新提出指令前應該發出 "db2 terminate"。如果不想執行暗含式連接，請除去 DB2DBDFT 環境變數。

sqlcode: -1327

sqlstate: 2E000

SQL1328N 一個暗含式的連接失敗。本端資料庫目錄中找不到資料庫別名名稱或資料庫名稱 "<name>"。

解說： 執行暗含式連接的嘗試失敗。DB2DBDFT 環境變數中指定的資料庫名稱，並不是現存資料庫的名稱。資料庫目錄中找不到此資料庫。

無法處理該指令。

請注意，在分散式工作單元範圍內發出的 CONNECT RESET 要求，會嘗試與內設資料庫暗含式連接。這可能是此項錯誤的原因。

使用者回應：

- 請更正由 DB2DBDFT 環境變數指定的資料庫別名名稱，並重新提出指令。
- 如果預定的動作是在分散式工作單元環境中操作時除去連接，請考慮用 DISCONNECT 或 RELEASE 陳述式置換 CONNECT RESET 陳述式。
- 若使用命令行處理器，則在重新提出指令前應該發出 "db2 terminate"。
- 如果不想執行暗含式連接，請除去 DB2DBDFT 環境變數。

sqlcode: -1328

sqlstate: 42705

SQL1329N 指令上指定的決定路徑太長。

解說： 指令上指定的決定路徑，超過資料庫管理程式可支援的最大長度。決定路徑的長度不能長於 215 個字元。在「建立資料庫」、「資料庫載入目錄」、「開啓資料庫目錄」以供掃描、以及變更資料庫註解各指令期間，資料庫管理程式案例名稱是附加到指定路徑的末尾。

使用者回應： 請檢查完全決定的絕對或相對路徑名稱 (包括資料庫管理程式案例名稱) 長度未超過 215 個字元。請更正路徑，然後重新提出指令。

SQL1330N 符號式目的地名稱 “<name>” 無效。

解說： Catalog Node (編目節點) 指令的 CPIC 通信協定結構中，符號目的名稱或是未指定，或是超過允許的長度。此名稱長度必須是 1 到 8 個位元組。

使用者回應： 請驗證您已指定符號目的名稱，且其長度未超過 8 個位元組。用有效的符號目的名稱重新提出指令。

SQL1331N CPIC 機密保護類型 “<type>” 無效。

解說： Catalog Node (編目節點) 指令的 CPIC 通信協定結構中，指定的 CPIC 安全類型無效。此安全類型指定的安全資訊，於資料庫從屬站依照 LU 6.2 架構的指定配置與友機 LU 的交談時，會將其包括在內。機密保護類型的正確值有：

- SQL_CPIC_SECURITY_NONE
 - 任何存取機密保護資訊將不包括在內。

註： 當使用 聯合伺服器 時不支援此值。當使用 DB2 Connect 時，只有在身分驗證類型為 DCE、KERBEROS、SERVER_ENCRYPT 或 DCS_ENCRYPT 的情況下，才有支援。

- SQL_CPIC_SECURITY_SAME
 - 會包括使用者 ID，連同一個指示符號，說明該使用者 ID 已經過驗證。當身分驗證類型 DCS 與 DB2 Connect 或 聯合伺服器 一起使用，或當身分驗證類型是 DCE、KERBEROS、SERVER_ENCRYPT 或 DCS_ENCRYPT 時，則不支援。
- SQL_CPIC_SECURITY_PROGRAM
 - 同時包括使用者 ID 與通行碼。當身分驗證類型 CLIENT 與 DB2 Connect 一起使用，或當身分驗證類型是 DCE、KERBEROS、SERVER_ENCRYPT 或 DCS_ENCRYPT 時，則不支援。

使用者回應： 請將安全類型設定為以上之一，並重新提出指令。

sqlcode: -1331

sqlstate: 08001

SQL1332N 主電腦名稱 “<name>” 無效。

解說： Catalog Node (編目節點) 指令的 TCP/IP 通信協定結構中，主電腦名稱或是未指定，或是超過允許的長度。名稱長度必須是 1 到 255 字元，而且不能全是空白。

使用者回應： 請驗證您已指定主電腦名稱，且其長度未超過 255 個字元。用有效的主電腦名稱重新提出指令。

SQL1333N 服務程式名稱 “<name>” 無效。

解說： Catalog Node (編目節點) 指令的 TCP/IP 通信協定結構中，服務程式名稱或是未指定，或是超過允許的長度。名稱長度必須是 1 到 14 個字元，而且不能全為空白。

使用者回應： 請驗證您已指定服務程式名稱，且其長度未超過 14 個字元。用有效的服務程式名稱重新提出指令。

SQL1334N 不能使用此資料庫伺服器將遠端要求遞送至此架構中的第二個資料庫伺服器。

解說： 您嘗試使用不受支援的從屬站與目標資料庫伺服器組合，經由資料庫伺服器節點遞送要求。或因使用了版本 2 版次之前的從屬站或目標資料庫，或因嘗試從 DRDA 從屬站遞送要求至 DRDA 目標資料庫。要求必須直接從從屬站遞送至目標資料庫執行中的節點。

使用者回應： 取消從屬站上的資料庫編目，然後把指定資料庫實際常駐之節點的資料庫載入目錄。請確定節點也已載入目錄。

SQL1335N 應用程式要求程式名稱無效。

解說： 指定的應用程式要求程式名稱中，包含無效的字元。所有字元必須來自資料庫管理程式基本字集。

使用者回應： 請確定應用程式要求程式名稱中使用的字元，全都來自資料庫管理程式基本字集，然後重新提出指令。

**SQL1336N 找不到遠端主電腦
“<hostname>”。**

解說： 系統無法決定遠端主電腦的位址。可能的原因包括：

- TCP/IP 節點載入目錄時，指定的主電腦名稱不正確。
- 指定的主電腦名稱是正確的，但它未定義在您的從屬站節點可存取的 TCP/IP 名稱伺服器中，也未定義在從屬站的主電腦檔案中。
- 定義主電腦名稱的 TCP/IP 名稱伺服器於您嘗試連接時不能使用。
- 沒有執行 TCP/IP。

使用者回應： 請確定 TCP/IP 已在執行中，且於 TCP/IP 節點載入目錄時指定的主電腦名稱是正確的名稱，並定義在可存取的名稱伺服器中或區域主電腦檔案中。

聯合系統使用者：請驗證遠端主電腦是否正確地編目在 SYSCAT.SERVERS 概略表中。

**SQL1337N 找不到服務程式
“<service-name>”。**

解說： 系統無法決定與服務程式名稱關聯的埠號碼。可能的原因包括：

- TCP/IP 節點載入目錄時，指定的服務程式名稱值不正確。
- 指定的服務程式名稱是正確的，但未定義在從屬站的服務程式檔案中。

聯合系統使用者：資料來源 也可以偵測到這種狀況。

使用者回應： 請確定於 TCP/IP 節點載入目錄時指定的伺服器名稱是正確的名稱，並定義在區域伺服器檔案中。

聯合系統使用者 也必須確定名稱已定義在資料來源中的服務程式檔案中。

**SQL1338N 找不到符號式目的地名稱
“<symbolic-destination-name>”。**

解說： 系統找不到與您指定的符號目的名稱關聯的「從屬資訊」。可能的原因包括：

- 於 CPIC NODE 載入目錄時所指定的符號目的名稱值不正確。
- 符號目的名稱及其關聯的從屬資訊未定義至 SNA 通信子系統。
- 未啟動 SNA 通信子系統。

使用者回應： 請確定於 CPIC 節點載入目錄時指定的符號目的名稱是正確的名稱，且該名稱已定義至區域 SNA 通信子系統。

啟動 SNA 通信子系統 (如果尚未啟動)。

**SQL1339N 在執行 Not Atomic Compound
SQL 陳述式時，偵測到 “<n>
SQL 錯誤，並有產生下列識別：
“<error1>” “<error2>” “<error3>”
“<error4>” “<error5>” “<error6>”
“<error7>”。**

解說： 「Compound」SQL 陳述式內的一個或多個 SQL 次陳述式造成 SQL 錯誤 (負值回覆碼)。

並不會為 CLI/ODBC 應用程式傳回錯誤符記。CLI/ODBC 應用程式可以使用 SQLGetDiagRec、SQLGetDiagField 或 SQLError API，來取得每一個錯誤的相關資訊。

使用者回應： 請檢查所提供的錯誤識別資訊。將會填入 <n> 個 <errorX> 符記，最多可達 7 個。每個 <errorX> 都代表一個 SQL 陳述式錯誤。這些錯誤依照它們被發現的次序列示。如果訊息本文尚未格式化，則可在 SQLERRMC 欄位的第二個及後續的符記中找到此資訊 (各符記是以一個一位元組十六進位值 OXFF 分隔)。

每個 <errorX> 的格式都是 PPPSSSSS，其中：

PPP PPP 代表造成錯誤的陳述式在「Compound」SQL 區塊內的位置，而且是向左對齊的。例如，若第一個陳述式失敗了，此欄位將包含數字 1 ("1")。

SSSSS 失敗的陳述式的 SQLSTATE。

檢查 SQLCA 本身可找到更多資訊。第三個 SQLERRD 欄位包含受複合 SQL 陳述式影響的列數，第四個 SQLERRD 欄位包含最後一個成功的陳述式的位置，第 5 個 SQLERRD 欄位包含存取 DB2 主/從及 SQL/DS 資料庫時，受參照完整性影響的列數，第六個 SQLERRD 欄位包含失敗陳述式的數目（傳回負的 SQLCODES）。

sqlcode: -1339

sqlstate: 56091

SQL1340N 找不到檔案伺服器 "<fileserver>"。

解說：系統在網路上找不到指定的檔案伺服器。可能的原因包括：

- 於 IPX/SPX 節點載入目錄時指定的檔案伺服器名稱不正確。
- 雖然已指定正確的檔案伺服器名稱，但該檔案伺服器於嘗試連線時不可使用。

使用者回應：請確定於 IPX/SPX 節點載入目錄時指定的檔案伺服器名稱是正確的，且該檔案伺服器在網路上可供使用。

SQL1341N 從屬站資料庫管理程式架構檔中必須指定工作站名稱。

解說：從屬站資料庫管理程式架構檔中尚未指定工作站名稱。使用 NetBIOS 與伺服器通信時，必須指定工作站名稱。

使用者回應：請於從屬站資料庫管理程式架構檔中指定工作站名稱。

SQL1342N 「檔案伺服器」名稱 "<name>" 遺失或無效。"

解說：指令/API 中指定的「檔案伺服器」名稱遺漏或無效。

使用者回應：請驗證已指定「檔案伺服器」名稱、名稱未包含無效的字元且其長度不超過 48 個字元。請用有效的「檔案伺服器」名稱重新提出指令/API。

SQL1343N 物件名稱 "<name>" 遺失或無效。

解說：指令/API 中指定的「物件名稱」遺漏或無效。

使用者回應：請驗證已指定「物件名稱」、名稱未包含無效的字元且其長度不超過 48 個字元。請用有效的物件名稱重新提出指令/API。

SQL1350N 應用程式不在處理此要求的正確的狀態中。原因碼="<rc>"。

解說：對應於 "<rc>"：

- 01** 應用程式目前在正處理 SQL，因此無法處理所要求的公用程式指令。
- 02** 正在處理「備份」要求。初次公用程式呼叫的結果，收到一項警告，指示需要進一步的要求，然後才能完成「備份」。
- 03** 正在處理「回復」要求。初次公用程式呼叫的結果，收到一項警告，指示需要進一步的要求，然後才能完成「回復」。
- 04** 正在處理「Rollforward」要求。初次公用程式呼叫的結果，收到一項警告，指示需要進一步的要求，然後才能完成「Rollforward」。
- 05** 正在處理「載入」要求。初次呼叫公用程式時，收到一項警告，指出需要進一步的要求，然後才能完成「載入」。
- 07** 聯合系統使用者：在執行 SQL 陳述式之後，應用程式無法處理這個指令。

使用者回應：對應於 "<rc>"：

- 01** 發出此指令前，先完成工作單元（使用 COMMIT 或 ROLLBACK）。
- 02-05** 發出必要的呼叫，以完成處理中的公用程式，然後重新發出此指令。
- 07** 聯合系統使用者：在建立與資料庫管理程式的連接之後，但在任何其它 SQL 陳述式之前，應用程式必須發出指令。

SQL1360N 不可岔斷現行處理。

解說： 使用者嘗試岔斷不可岔斷的處理。

使用者回應： 不要岔斷目前處理。

SQL1361W 執行時間已超過逾時值。您想要岔斷它嗎？■

解說： 如果指令執行時間大於預先定義的逾時期間，則會蹦現對話框，詢問（Windows 從屬站）使用者是否想要岔斷它。

請注意，此訊息僅適用於 Windows 環境，並且只會在對話蹦現框內出現。

使用者回應： 其中有三種選擇：「是」－現在岔斷；「否」－繼續執行，不要提示；「取消」－繼續執行，相同的逾時。

SQL1370N 停止處理案例或資料庫 "<name1>" 的嘗試失敗，因為案例或資料庫 "<name2>" 已被使用者 "<username>" 停止處理。停止處理類型："<type>"。

解說： 您嘗試的案例或資料庫停止處理，會造成重疊停止處理，諸如在另一使用者已停止處理一資料庫時停止處理一案例。

停止處理類型 "<type>" 係指已經停止處理的案例或資料庫，'1' 代表案例，'2' 代表資料庫。

使用者回應： 連絡目前使案例或資料庫停止處理的使用者，以決定 DB2 何時不再停止處理，要在什麼時候再重試要求。

SQL1371N 案例或資料庫 "<name>" 已由使用者 "<username>" 所停止。停止處理類型："<type>"。

解說： 您嘗試停止處理已經停止處理的案例或資料庫。

停止處理類型 "<type>" 係指已經停止處理的案例或資料庫，'1' 代表案例，'2' 代表資料庫。

使用者回應： 連絡目前使案例或資料庫停止處理的使用者，以決定 DB2 何時不再停止處理，要在什麼時候再重試要求。

SQL1372N 在異動中不能執行停止處理。

解說： 使用者嘗試停止處理資料庫或案例，但是發出停止處理指令的使用者尚有未完成的工作單元。在此狀態中，不能發出停止處理指令。

使用者回應： 請完成工作單元（COMMIT 或 ROLLBACK），然後重試要求。

SQL1373N 無法 QUIESCE RESET (停止重設) 案例或資料庫 "<name>"，因為該案例或資料庫尚未停止。

解說： QUIESCE RESET 失敗，因為案例或資料庫並未停止處理。

使用者回應： 請確定您對正確的案例或資料庫發出停止處理重設指令，然後再試一次。

SQL1374N 無法對案例或資料庫 "<name>"，執行 QUIESCE RESET，因為另一使用者 "<username>"，已經停止處理它。

解說： 案例或資料已停止處理，但您不是停止處理者。

使用者回應： 請確定您對正確的案例或資料庫發出停止處理重設指令。

SQL1375N 傳送給 api 的參數無效。參數 "<parm-code>" 發生錯誤。

解說: "<parm-code>" 指出參數發生錯誤:

- 1 範圍
- 2 選項

值可能超出範圍或無效。

使用者回應: 請檢查 api 的語法, 更正參數, 然後再試一次。

SQL1380N 發生非預期的 Kerberos 機密保護錯誤。相關資訊, 請參照 db2diag.log。

解說: 在身分驗證期間, 發生非預期的 Kerberos 機密保護錯誤。

使用者回應: 請檢查 db2diag.log 檔, 以獲得進一步的資訊。

SQL1381N 無法使用「機密保護支援提供者介面」。

解說: 因為「機密保護支援提供者介面」(SSPI) 無法使用, 所以身分驗證失敗。

使用者回應: 當在 Windows 作業系統下執行時, 請確定系統目錄中有 security.dll 檔存在, 並確定所使用的作業系統支援 SSPI。

SQL1382N 無法得到 Kerberos 支援。

解說: 因為未安裝 Kerberos 支援, 所以身分驗證失敗。

使用者回應: 請確定 Kerberos 支援已安裝並呈可作用狀態, 然後重試連接。

SQL1383N 目標主要名稱無效的。

解說: CATALOG DATABASE 指令中所指定的目標主要名稱無效。

使用者回應: 請用 UNCATALOG DATABASE 指

令, 將含有無效目標主要名稱的資料庫登錄除去, 並用 CATALOG DATABASE 指令, 將含有有效目標主要名稱的資料庫登錄重新編目, 然後重試連接。

當在 Windows 32 位元作業系統環境中執行時, 目標主要名稱是 DB2 服務程式的登入帳戶名稱, 其格式為 <domain name>\<user ID>。

SQL1384N 無法完成相互身分驗證。

解說: 因為從屬站或伺服器無法完成相互身分驗證, 所以連接失敗。

使用者回應: 如果 CATALOG DATABASE 指令中指定了目標主要名稱, 請確定該目標主要名稱對從屬站試圖連接的伺服器有效。

當在 Windows 32 位元作業系統環境中執行時, 目標主要名稱是 DB2 服務程式的登入帳戶名稱, 其格式為 <domain name>\<user ID>。

如果不確定目標主要名稱是否有效, 請洽詢 IBM 服務中心尋求協助。

SQL1390C 未定義環境變數 DB2INSTANCE, 或該變數無效。

解說: 未定義環境變數 DB2INSTANCE, 或是未將它設定為有效的案例擁有者。

使用者回應: 請將 DB2INSTANCE 環境變數設定為要使用的案例名稱。如果您不知道要使用的案例名稱或如何將 DB2INSTANCE 環境變數設定為案例名稱, 請參閱 *Administration Guide*。

聯合系統使用者: 請參閱 *安裝與架構補充資料*, 以取得 DB2INSTANCE 資訊。

請確定您的 PATH 環境變數, 包含想要使用之案例的起始目錄中的 sqllib/adm 路徑 (例如, /u/案例/sqllib/adm, 其中, /u/案例是 UNIX 系統上案例擁有者的起始目錄)。

SQL1391N 資料庫已由另一案例使用中。

解說: 要求失敗, 因為資料庫已由資料庫管理程式的另一案例使用中 (一個資料庫只能由一個案例使

用)。此種情況的原因可能是，您嘗試存取的資料庫位於裝載的檔案系統上，而此檔案系統可由位於另一機器上的另一案例存取。

如果您有至一資料庫的開啓連接（經由 SNA），而此資料庫管理程式被異常終止時，也可能發生此種情況。

使用者回應：

- 請驗證您使用的是正確的資料庫，並確定沒有其他案例在使用此資料庫。
- 若資料庫管理程式被異常終止，而您的命令行處理器與它連接，請先執行 db2 終止，關閉衝突的開啓連接，然後再嘗試連接一次。

sqlcode: -1391

sqlstate: 51023

SQL1392N 不支援使用
“<prep、bind、import、export>”
的多重應用程式案例。

解說： 在 WINDOWS 內，任一時間內只能執行一個準備、連結、輸入或 匯出案例。

使用者回應： 在 WINDOWS 內，請勿嘗試起始一個以上使用準備、連結、輸入或 匯出的應用程式。

SQL1393C 未定義環境變數 DB2PATH，或此變數無效。

解說： 未定義環境變數 DB2PATH，或未將它設定為有效的目錄路徑。

使用者回應： 請將 DB2PATH 環境變數設定為安裝資料庫管理程式的目錄。

SQL1394N 未定義此案例。

解說： 無法為應用程式設定新的案例，因為該案例並未定義。

SQL1400 - SQL1499

使用者回應： 請確認指定的案例是存在的。請使用 db2ilist 指令，以顯示案例的列示：

```
db2ilist
```

SQL1395N 無法切換到其它案例，因為應用程式正在使用多個本文。

解說： 切換到其它案例的要求已告失敗，因為應用程式正在使用多個本文。

使用者回應： 請確認應用程式在切換到其它案例之前，並沒有在使用多個本文。

SQL1396N 無法切換到其它案例，因為應用程式連接到資料庫，或與某個案例連接。

解說： 切換到其它案例的要求已告失敗，因為應用程式連接到資料庫，或與某個案例連接。

使用者回應： 請確認應用程式在切換到其它案例之前，並沒有連接到任何資料庫。

SQL1397N DB2 服務程式登入失敗。

解說： DB2 服務程式由於登入失敗，所以沒有啓動。

使用者回應： 如果您正在啓動「DB2 管理伺服器」，請接著使用 DB2ADMIN SETID 指令來設定新的登入帳號。如果您在 Windows NT 上啓動 DB2 伺服器，您可以使用「控制台」中的「服務程式」對話框來設定 DB2 服務程式的登入帳號。

SQL1400N 身分驗證不受支援。

解說： 所供應的身分驗證類型，不是支援類型之一。

無法處理該指令。

使用者回應： 請以有效的參數值重新發出指令。

請參閱 *Application Development Guide*，以獲得可支援的身分驗證類型列示。

SQL1401N 身分驗證類型不相符。

解說： 使用者嘗試連接一遠端資料庫，而此遠端資料庫在區域節點上載入目錄所用的身分驗證類型，與遠端節點的不同。

聯合系統使用者：在下列情況下，這個訊息也可能會出現：

- 資料來源 是在 SYSCAT.SERVEROPTIONS 中以 OPTION = 'PASSWORD' 的 SETTING='N' 來加以識別，而資料來源並未在可靠的從屬站模式中執行 (也就是資料來源會期望一個通行碼)
- 資料來源在 SYSCAT.SERVEROPTIONS 中以 OPTION = 'PASSWORD' 的 SETTING='Y' 來加以識別，而且資料來源是在可靠的從屬站模式中執行 (也就是資料來源並未期望一個通行碼)
- 並未指定伺服器選項給 SYSCAT.SERVEROPTIONS 中的 OPTION='PASSWORD'，而且 PASSWORD 的系統預設值違反資料來源通行碼的要求。

使用者回應： 無法處理該指令。

使用者應該在從屬站節點上，使用與遠端資料庫相同的身分驗證類型，將資料庫別名重新載入目錄。重新提出指令。

聯合系統使用者：

- 如果問題是因為資料來源需要通行碼，但是 SYSCAT.SERVEROPTIONS 包含該伺服器 OPTION='PASSWORD' 的 SETTING='N'，請使用 ALTER SERVER SQL 陳述式來變更 SYSCAT.SERVEROPTIONS，以反映真正的資料來源通行碼需求。

- 如果問題是因為資料來源並未要求通行碼，但是 SYSCAT.SERVEROPTIONS 包含該伺服器 OPTION='PASSWORD' 的 SETTING='Y'，則請使用 ALTER SERVER SQL 陳述式來變更 SYSCAT.SERVEROPTIONS，以反映真正的資料來源通行碼。
- 如果 SYSCAT.SERVEROPTIONS 中並未設定 OPTION='PASSWORD'，則請使用 CREATE SERVER SQL 陳述式來建立登錄，以反映真正的資料來源通行碼需求。

sqlcode: -1401

sqlstate: 08001

SQL1402N 由於非預期的系統錯誤，不能身分驗證使用者。

解說： 請連絡系統管理者。在 UNIX 系統上，檔案 *db2ckpw* 可能沒有正確的許可位元設定。在 Windows NT 上，可能尚未起始 DB2 機密保護服務程式。

無法處理該指令。

聯合系統使用者：資料來源也可以偵測到這種狀況。

使用者回應： 在 UNIX 系統上，請系統管理者檢查 *db2ckpw* 設定的確實是正確的存取許可。在 Windows NT 上，請系統管理者驗證已安裝並起始 DB2 機密保護服務程式。

SQL1403N 所供應的使用者名稱及/或通行碼不正確。

解說： 所供應的使用者名稱及/或通行碼不正確或非有效的使用者名稱/通行碼組合，或者，您嘗試連接的資料庫其身分驗證類型為 SERVER，但在 CONNECT TO 陳述式上未供應使用者名稱和通行碼。

若您使用的是 DB2 Connect，問題可能是找不到主電腦連接的 DCS 目錄登錄。

如果正從 OS/2 從屬站連接到具有與身分驗證伺服器的 UNIX 基準伺服器，並且正從 UPM 接收使用者

ID 和通行碼，則伺服器上的使用者 ID 必須以小寫字體定義，並有大寫字體的通行碼。

無法處理該指令。

聯合系統使用者：資料來源也可以偵測到這種狀況。

使用者回應： 請提供正確的使用者名稱及通行碼組合。

聯合系統使用者：請確定 SYSCAT.USEROPTIONS 中的登錄包含了正被存取之資料來源的正確使用者名稱及通行碼。

sqlcode: -1403

sqlstate: 08004

SQL1404N 通行碼已到期。

解說： 您的通行碼已到期。

使用者回應： 請變更通行碼，然後使用新的通行碼重試要求。您可以使用「DB2 從屬站架構輔助程式」或命令行處理器 CONNECT 和 ATTACH 指令，變更通行碼。

sqlcode: -1404

sqlstate: 08004

SQL1405N 無法與區域 DB2 身分驗證伺服器通信。

解說： 由於與區域 DB2 身分驗證伺服器通信時發生的錯誤，應用程式未能身分驗證。

使用者回應： 請從 OS/2 視窗輸入下列指令，確定 DB2 身分驗證伺服器已啟動：

```
detach db2upm
```

SQL1415N 陳述式的編譯僅供偵錯之用，尚未執行。

解說： 此陳述式經由系統的部份處理，以使用服務程式功能來收集偵錯資訊。尚未完成必要的步驟以允許進一步處理陳述式。

使用者回應： 傳回此錯誤的目的是防止系統進一步

處理使用服務程式功能準備的陳述式，而且是預期的。

SQL1420N 連接運算子太多。

解說： 資料庫管理程式對包含連接運算子的長型或大型物件字串結果類型表示式求值時，已達到內部限制。

使用者回應： 請減少表示式中的連接數，然後再試一次。

sqlcode: -1420

sqlstate: 54001

SQL1421N 在主變數或 sqlvar "<number>" 與 wchar_t 格式之間轉換時，發生 MBCS 轉換錯誤。原因碼 "<rc>"。

解說： 使用 WCHARTYPE CONVERT 選項前置編譯含有暗含 SQL 陳述式的 C/C++ 應用程式。執行時，應用程式接收到錯誤，此錯誤發生在 wcstombs()（代表輸入主變數）或 wcstowcs()（代表輸出主變數）轉換期間。主變數或 sqlvar 號碼指示哪一個資料登錄遭遇問題。有效的原因碼包括：

- 1 輸入資料發生問題
- 2 輸出資料發生問題

使用者回應： 若應用程式資料已是 MBCS 格式，請用 WCHARTYPE NOCONVERT 重新前置編譯應用程式並重建它。若應用程式資料預定為 wchar_t 格式，那麼，在 wcstombs() 中失敗的輸入資料可能已經損毀。請更正資料並重新執行應用程式。

sqlcode: -1421

sqlstate: 22504

SQL1422N 配置區的大小無效。

解說： 擬用在資料庫管理表格空間裡的配置區之一太大或太小。配置區的長度必須至少為範圍大小 + 1 頁。配置區的最大大小視作業系統而定。最常見的系統限制是 2G 位元組 (524288 4K 頁)。

使用者回應: 請檢查偵錯日誌以了解明細。然後更正 SQL 陳述式。

sqlcode: -1422

sqlstate: 54039

SQL1423N 查詢中包括一大型物件資料類型的直欄。

解說: 查詢中包括資料類型為 BLOB、CLOB 或 DBCLOB 的直欄。通常，版本 2.1 以前可有的從屬站，不能處理這些資料類型。

錯誤發生的狀況對應於警告 SQLCODE +238。請參閱此訊息，以獲得解釋該狀況的明細。接收此訊息的從屬站層次，不能處理 BLOB 資料類型。如果 LOB 直欄不大於可支援的字元資料類型長度，或許可以藉由使用 SUBSTR 函數或在 SQLDA 中設定資料類型為版本 1 中可用的字元資料類型，來處理 CLOB 和 DBCLOB 資料類型。

使用者回應: 請變更查詢，排除任何資料類型為 BLOB、CLOB 或 DBCLOB 的直欄。若查詢包括類型為 BLOB 的直欄，那麼這是唯一可能的動作。如果直欄（例如 C1）的資料類型是 CLOB，您可使用 CAST(C1 AS LONG VARCHAR) 取得前 32700 個字元。同樣地，如為 DBCLOB 直欄 (DC1)，可使用 CAST(DC1 AS LONG VARGRAPHIC) 取得前 16350 個字元。如果可以變更應用程式碼，則可新增碼以變更 SQLDA，對 CLOB 和 DBCLOB 使用 LONG VARCHAR 或 LONG VARGRAPHIC。

sqlcode: -1423

sqlstate: 56093

SQL1424N 參照轉移變數和轉移表格直欄太多，或這些參照的列長度太長。原因碼 =“<rc>”。

解說: 觸發函式包括一個 REFERENCING 子句，它識別一個或多個轉移表格與轉移變數。觸發函式的觸發動作包含了轉移表格直欄或轉移變數的參照，並發生由原因碼識別的下列其中一種狀況：

1 參照總數多於表格中的直欄數限制

2 參照的長度總和超過表格中的最大列長度。

使用者回應: 減少觸發函式的觸發動作中轉移變數和轉移表格直欄的參照數，以便減少參照長度，或使這些參照的總數小於表格中的最大直欄數。

sqlcode: -1424

sqlstate: 54040

SQL1425N 供應的通行碼沒有使用者 ID。

解說: 任何接受使用者 ID 與通行碼的指令/API 不會接受沒有使用者 ID 的通行碼。

使用者回應: 請重新提出指令/API，如果您還供應通行碼，請同時供應使用者 ID。

SQL1426N 無法決定預設案例。

解說: 如果尚未執行明確的「與案例連接」，案例指令會嘗試形成與預設案例的暗含連接。預設案例是從 DB2INSTDF 與 DB2INSTANCE 環境變數決定的。如果此二變數都未設定，則不能形成任何暗含連接。

使用者回應: 請將這些環境變數之一設定為有效的案例名稱，然後重新提出指令。

SQL1427N 案例連接不存在。

解說: 應用程式未與案例連接。除非有現存的案例連接，否則無法執行所嘗試的指令/API。

使用者回應: 如果是在與案例分離時發生錯誤，請繼續處理。如果是在執行任何其他指令期間發生錯誤，則請與一案例連接，然後重新發出原先失敗的指令。

SQL1428N 應用程式已連接至 “<nodename1>”，但發出的指令必須與 “<nodename2>” 連接才能成功地執行。

解說: 為了成功地處理指令，必須與現存節點外的其他節點連接。應用程式必須：1) 在發出指令時並

無任何連接，或者，2) 已與指令所要求的節點連接。

使用者回應: 請確定應用程式在指令發出前並無任何連接，或者，所存在的連接係與正確的節點連接。

SQL1429N 無法建立節點目錄登錄，其中之節點名稱與 DB2INSTANCE 環境變數值相符。

解說: CATALOG NODE 指令或 API 不允許節點名稱與 DB2INSTANCE 環境變數值相符的登錄。

使用者回應: 請選擇另一節點名稱給您要載入目錄的節點，然後再試一次。

SQL1430N 節點 "<nodename>" 上的系統資料庫目錄中，找不到資料庫名稱 "<database>"。

解說: 提供特定資料庫名稱給資料庫監視程式時，那些資料庫必須常駐在您目前所連接的節點上或在區域節點上。

使用者回應: 請確定要求中列示的資料庫，全部常駐在您所連接的節點上或在區域節點上。請重新發出要求。

SQL1431N 從遠端執行時，不允許相對路徑 "<path>"。

解說: 當應用程式遠離伺服器時，不允許相對路徑。

使用者回應: 請指定在伺服器上有效的完全限定元路徑，然後重新發出指令。

SQL1432N 伺服器無法辨識傳送要求至伺服器所使用的資料庫通信協定。

解說: 此項錯誤的原因是，伺服器不了解傳輸 DB2 要求至伺服器時所使用的資料庫通信協定。將 DB2 ATTACH 要求傳送至節點目錄中列示的伺服器，而該伺服器不是 DB2 版本 2 或更大伺服器時，最常發生這種情況。若將連接要求傳送至 DB2 for

AS/400、DB2 for MVS 或 DB2 for VM and VSE 伺服器時，也會發生此種錯誤。

使用者回應: 請勿嘗試連接至上列任一伺服器。

SQL1433N 應用程式已連線至 "<database1>"，但發出的指令必須與 "<database2>" 連線，才能成功地執行。

解說: 為了成功地處理指令，必須與現存資料庫以外的資料庫連接。應用程式必須：1) 在發出指令時並無任何連接，或者，2) 已與指令所要求的資料庫連接。

使用者回應: 請確定應用程式在指令發出前並無任何連接，或者，所存在的連接係與正確的資料庫連接。

SQL1434N 由於從屬站/伺服器在 32 位元或 64 位元平台上不相容的問題，所以 CONNECT 或 ATTACH 陳述式失敗。

解說: 這個版次不支援從屬站/伺服器在 32 位元及 64 位元平台間的連接。

使用者回應: 您可依下列實務範例發出 CONNECT 或 ATTACH 陳述式：

- 從 32 位元從屬站到 32 位元伺服器
- 從 64 位元從屬站到 64 位元伺服器

sqlcode: -1434

sqlstate: 08004

SQL1440W 可以不處理 GRANT (資料庫權限) 陳述式、GRANT (資料包專用權) 陳述式、GRANT (索引專用權) 陳述式上的 WITH GRANT OPTION，在表格或概略表上授與 CONTROL 專用權時也可以不處理。

解說: 在資料包或索引上授與資料庫權限時，不適用 WITH GRANT OPTION。WITH GRANT

OPTION 在表格、概略表、索引、或資料包上不適用於 CONTROL 權限。

已具有所有有效的必要權限。

使用者回應: 授與資料庫權限時，資料包專用權或索引專用權不含 WITH GRANT OPTION 子句。授與 CONTROL 時，請另外為 CONTROL 權限指定個別的授與陳述式，不指定 WITH GRANT OPTION 子句。

sqlcode: +1440

sqlstate: 01516

SQL1441N 參數無效。原因碼 "<code>"。

解說: 下面是有效原因碼列示：

- 1 已為環境定義指標傳送 NULL。
- 3 已起始設定的環境定義指標，但環境定義區域無效。
4. 選項無效。
- 5 保留參數不是 NULL。

使用者回應: 請確定已起始設定應用程式環境定義指標，使用的選項都是有效選項後，再試一次。

SQL1442N 未使用此環境定義或現行緒未使用此環境定義。原因碼 "<code>"。

解說: 通話失敗的原因：

- 1 緒未使用此環境定義 (未附加)。
- 2 現行緒未使用此環境定義。
- 3 現行緒未使用環境定義。

使用者回應: 若是分離呼叫，請確定這是現行緒使用的環境定義，而且有對應附件。

若是取得現行環境定義呼叫，請確定緒正在使用環境定義。

SQL1443N 緒已連接到環境定義。

解說: 使用者試圖將環境定義連接到緒，但該緒正在使用環境定義。

使用者回應: 與上一個環境定義分離後，再連接新的環境定義。

SQL1444N 不能摧毀使用中的應用程式環境定義。

解說: 使用者試圖摧毀使用中的應用程式環境定義。可能環境定義有連接緒或有相關的 CONNECT 或 ATTACH。必須先執行 CONNECT RESET 或 DETACH (如果已執行 CONNECT 或 ATTACH)，並與環境定義分離後，才能加以摧毀。

使用者回應: 請確定所有的連接環境定義呼叫都有對應的分離、所有 CONNECTS 都有對應的 CONNECT RESET、所有 ATTACHES 都有對應的 DETACH。

SQL1445N 緒或處理程式沒有可用的環境定義。

解說: 可以使用環境定義類型 SQL_CTX_MULTI_MANUAL，但是現行緒或處理程式未連接環境定義。

使用者回應: 請確定現行緒或處理程序都有連接環境定義後，再呼叫資料庫。

SQL1450N 無效的登記資訊指標。

解說: 傳送給登記/取消登記 DB2 伺服器指令/API 無效的登記資訊指標。

使用者回應: 請驗證傳送給登記/取消登記 DB2 伺服器指令/API 有效的指標。■■■■■

SQL1451N 必須從伺服器節點發出登錄/註銷 DB2 伺服器。

解說: 您從無效的節點發出登錄/註銷 DB2 伺服器。

使用者回應: 請從伺服器節點重新發出登錄/取消登記 DB2 伺服器指令/API。

SQL1452N 指定的登記位置無效。

解說: 傳送給登錄/註銷 DB2 伺服器指令/API 的登記位置無效。

使用者回應: 請驗證傳送給登錄/註銷 DB2 伺服器指令/API 的登記位置是有效的。

SQL1453N 資料庫管理程式架構檔中關於檔案伺服器名稱的登錄遺漏或無效。

解說: 架構指令/API 中或資料庫管理程式架構檔中指定的檔案伺服器名稱遺漏或無效。

使用者回應: 請驗證已指定檔案伺服器名稱、名稱未包含無效的字元且其長度不超過 48 個字元。更新資料庫管理程式架構檔中的檔案伺服器名稱，然後重新提出指令/API。

SQL1454N 資料庫管理程式架構檔中關於物件名稱的登錄遺漏或無效。

解說: 架構指令/API 中或資料庫管理程式架構檔中指定的物件名稱遺漏或無效。

使用者回應: 請驗證已指定物件名稱、名稱未包含無效的字元且其長度不超過 48 個字元。更新資料庫管理程式架構檔中的物件名稱，然後重新提出指令/API。

SQL1455N 資料庫管理程式架構檔中關於 IPX 插座號碼的登錄遺漏或無效。

解說: 架構指令/API 中或資料庫管理程式架構檔中指定的 IPX 插座號碼遺漏或無效。

使用者回應: 請驗證已指定 IPX 插座號碼、號碼未包含無效的字元且其長度不超過 4 個字元。更新資料庫管理程式架構檔中的 IPX 插座號碼，然後重新提出指令/API。

SQL1456N 資料庫管理程式架構檔中指定的物件名稱已經存在 NetWare 檔案伺服器上。

解說: 嘗試在 NetWare 檔案伺服器上登記 DB2 伺服器物件名稱時，發現重複的物件名稱。

使用者回應: 資料庫管理程式架構檔中指定的物件名稱已在使用中。請變更物件名稱，然後重新登記 DB2 伺服器。

SQL1457N 登記/註銷未能登入指定的 NetWare 檔案伺服器，因為已經建立 NetWare 目錄服務程式至該檔案伺服器的連接。

解說: 如果已經建立 NetWare 目錄服務程式與指定檔案伺服器的連接，則不能執行使用 NWLoginToFileServer 的集結區登入。

使用者回應: 登出並脫離「目錄服務程式」，以分離目錄服務程式連接，然後重新發出登記/註銷。

SQL1458N 資料庫管理程式架構檔中已架構 IPX/SPX 為直接定址。不需在 NetWare 檔案伺服器上為 DB2 伺服器登記或取消登錄。

解說: 不須發出登記/註銷，因為資料庫管理程式架構檔已經架構為 IPX/SPX 直接定址。亦即，fileserver (檔案伺服器) 與 objectname (物件名稱) 已經指定為 '*'。

使用者回應: 請注意，因為 DB2 伺服器已架構為只能直接定址，所以使用檔案伺服器定址的 IPX/SPX 從屬站將不能與此伺服器連接。為使伺服器可以支援兩種類型的 IPX/SPX 從屬站定址，請在資料庫管理程式架構檔中指定檔案伺服器和物件名稱。

SQL1460N 未定義 SOCKS 伺服器名稱決定所需要的環境變數 "<variable>"，或變數無效。

解說: 未定義 SOCKS 環境變數 SOCKS_NS 或 SOCKS_SERVER。必須定義這兩個環境變數才能使用 SOCKS 通信協定支援。

SOCKS_NS

這是定義 SOCKS 伺服器的領域名稱伺服器的 IP 位址。

SOCKS_SERVER

這是 SOCKS 伺服器的主電腦名稱。

使用者回應: 請定義遺漏的環境變數，然後重新提出指令。

SQL1461N 機密保護選項 "<security>" 無效。

解說： TCP/IP 節點的 SECURITY 選項，其值不是 'SOCKS'。使用此一選項的目的，是讓要載入目錄的 TCP/IP 節點，能使用 SOCKS 通信協定支援通過防護。不允許 'SOCKS' 以外的值。

使用者回應： 請驗證是否需要 SOCKS 通信協定支援。若需要，請用 SECURITY SOCKS 將節點重新載入目錄。否則，請將節點重新載入目錄，但省略 SECURITY 選項。

SQL1462N 要求僅適用於同步點管理程式連接。

解說： 這項要求僅適用於同步點管理程式連接，但尚未連接同步點管理程式案例。

使用者回應： 請連接同步點管理程式案例，再試一次。

SQL1468N 資料庫管理程式 TCP/IP 聽取者必須在嘗試 CONNECT 或 ATTACH 至節點 "<node-num2>" 之前，在伺服器案例 "<instance>" (節點號碼 "<node-num1>") 上架構及執行。

解說： SET CLIENT 指令或是 API 或環境變數 DB2NODE 是用來設定 CONNECT 或 ATTACH 至 "<node-num2>" 的節點。為了 CONNECT 或 ATTACH 至該節點，資料庫管理程式 TCP/IP 聽取者必須在伺服器案例 "<instance>" (節點 "<node-num1>") 上架構或執行。

註： 此訊息可能由隱含的 CONNECT 或 ATTACH 傳回。

使用者回應： 請執行下列其中一種方法：

- 確認 *svcname* 已在案例 "<instance>" (節點 "<node-num1>") 上的資料庫管理程式中指定，DB2COMM 環境變數已經設定要來使用 TCP/IP，而且 TCP/IP 聽取者已成功地在 DB2START 時啟動。
- 或
- 明確地編列節點與資料庫的目錄。

sqlcode: -1468

sqlstate: 08004

SQL1469N 案例 "<instance-name>" (節點號碼 "<node-num1>") 並沒有指定在其 db2nodes.cfg 檔案中的節點 "<node-num2>"。

解說： SET CLIENT 指令或是 API 或環境變數 DB2NODE 是用來設定 CONNECT 或 ATTACH 至 "<node-num2>" 的節點。接續的 CONNECT 或 ATTACH 處理無法在案例 "<instance-name>" (節點 "<node-num1>") 上找到 db2nodes.cfg 檔中的該節點。

註： 此訊息可能由隱含的 CONNECT 或 ATTACH 傳回。

使用者回應： 請確定由 SET CLIENT 指令或是 API 或 DB2NODE 環境變數所指定的節點號碼，或存在於中間案例 "<instance-name>" (節點 "<node-num1>") 的 db2nodes.cfg 檔中。

sqlcode: -1469

sqlstate: 08004

SQL1470N DB2NODE 環境變數值無效。

解說： DB2NODE 環境變數指示應用程式將要連接的節點。未設定 DB2NODE 或為空白時，應用程式會試圖連接至預設節點。否則，必須將 DB2NODE 設定至同一主電腦上定義為應用程式之一個節點的節點號碼。

使用者回應： 設定下列一個 DB2NODE 環境變數值：

unset 讓應用程式連接預設節點。

blank 讓應用程式連接預設節點。

A number

讓應用程式連接至這個節點號碼的節點。必須在應用程式的同一主電腦中執行節點。

sqlcode: -1470

sqlstate: 08001

SQL1471N 無法連接至資料庫節點
"<node-number>" 上的資料庫
"<database-name>"，因為此節點
上的資料庫與目錄節點不同步。

解說： 此節點上的日誌結束資訊不符合目錄節點上的對應記錄。可能是因為您在不同節點上回復不同時間備份的資料庫。

使用者回應： 在一個節點上回復資料庫時如果沒有前轉，請確定此資料庫是在所有節點上從一致的離線備份回復，不必前轉。

sqlcode: -1471

sqlstate: 08004

SQL1472N 無法將資料庫 "<database-name>"
連接至節點 "<node-number>"，因
為目錄節點系統時間和此節點虛擬時
間戳記之間的差距，大於
max_time_diff 資料庫管理程式架
構參數。

解說： 架構中機器 (列示於 db2nodes.cfg 檔) 的系統時間差距，大於 **max_time_diff** 資料庫管理程式架構參數。

使用者回應： 讓所有機器的系統時間同步，並架構讓 **max_time_diff** 參數容許資料庫機器之間的一般通信遲延。

如果問題仍在，請參閱 *Administration Guide*，以找出可能的原因和處理方式。

sqlcode: -1472

sqlstate: 08004

SQL1473N 無法確認異動，是因為區域節點系統
時間和節點虛擬時間戳記
"<node-list>" 之間的差距，大於
max_time_diff 資料庫管理程式架
構參數。異動已 Roll Back。

解說： 架構中機器 (列示於 db2nodes.cfg 檔) 的系統時間差距，大於 **max_time_diff** 資料庫管理程式架構參數。

如果 "..." 出現在節點列示尾端，請參閱系統日誌中的完整節點列示。

使用者回應： 讓所有機器的系統時間同步，並架構讓 **max_time_diff** 參數容許資料庫機器之間的一般通信遲延。

sqlcode: -1473

sqlstate: 40504

SQL1474W 順利完成異動，但區域節點系統時間
和節點虛擬時間戳記 "<node-list>"
之間的差距，大於 **max_time_diff**
資料庫管理程式架構參數。

解說： 架構中機器 (列示於 db2nodes.cfg 檔) 的系統時間差距，大於 **max_time_diff** 資料庫管理程式架構參數。

這個警告訊息傳回唯讀異動，因為它們不受這個狀況影響。不過，其他異動可能會回轉。這個訊息將這個狀況通知使用者，以便盡早採取行動。

如果 "..." 出現在節點列示尾端，請參閱系統日誌中的完整節點列示。

使用者回應： 讓所有機器的系統時間同步，並架構讓 **max_time_diff** 參數容許資料庫機器之間的一般通信遲延。

sqlcode: 1474

sqlstate: 01607

SQL1475W CONNECT RESET 處理期間發生系統錯誤。

解說: CONNECT RESET 順利完成，但可能發生系統錯誤，例如，節點失敗或通信錯誤等。

使用者回應: 有關詳細資訊，請參閱 db2diag.log 檔。可能需要重新啟動此節點的資料庫。

sqlcode: 1475

sqlstate: 01622

SQL1476N 已 Roll Back 異動，因為發生了錯誤 "<sqlcode>"。

解說: 使用 NOT LOGGED INITIALLY 選項建立表格，或在現存表格中起動了 NOT LOGGED INITIALLY。可能在相同工作單元期間發生錯誤，或是發出了 ROLLBACK TO SAVEPOINT 陳述式。這個工作單元已回轉，產生下列結果：

- 捨棄所有在這個工作單元中建立的表格
- 所有在異動中起動的 NOT LOGGED INITIALLY 表格被標記為無法存取，只能將之捨棄。

所報告的 "<sqlcode>" 是原始錯誤 SQLCODE。如果在異動中發出 ROLLBACK TO SAVEPOINT，"<sqlcode>" 將為 0。

使用者回應: 請更正問題，再試一次。請除去 NOT LOGGED INITIALLY 表格被建立或起動所在之異動中的所有 ROLLBACK TO SAVEPOINT 陳述式。

sqlcode: -1476

sqlstate: 40506

SQL1477N 無法存取表格 "<table-name>"。

解說: 您嘗試存取的表格是一個無法存取的表格。表格可能無法存取，原因如下：

- 當工作單元回轉時，表格使 NOT LOGGED INITIALLY 起動了。
- 表格是個分段的宣告暫時表格，而有一個或數個分割區已失敗，因為該暫時表格已被宣告 (所有宣告暫時表格都有綱目名稱 SESSION)。

- ROLLFORWARD 發現 NOT LOGGED INITIALLY 在此表格上啟動或 NONRECOVERABLE 在此表格上載入。

不容許存取此表格，因為無法保證它的完整性。

使用者回應: 可執行下列其中一項動作：

- 如果表格使 NOT LOGGED INITIALLY 起動了，請捨棄此表格。如果一定需要此表格，請重建。
- 如果表格是宣告暫時表格，請捨棄此表格。如果一定需要這個表格，請重新宣告。
- 否則，請從表格空間或資料庫備份復置。必須於無法回復之作業 (NOT LOGGED INITIALLY 作業或 NONRECOVERABLE 載入) 完成之後，在確定點後取得備份映像檔。

sqlcode: -1477

sqlstate: 55019

SQL1478W 已啟動此資料庫，但只啟動一個緩衝池。

解說: 只啟動一個沒有擴充記憶體的小緩衝池。原因如下：

- 記憶體不足，無法配置整個緩衝池和資料庫指定的擴充記憶體。
- 資料庫目錄中的緩衝池損毀或找不到。

使用者回應: 請檢查 db2diag.log 檔找出問題來源。可能的解決方法：

- 捨棄或變更一個或多個緩衝池大小，讓資料庫能夠適當的啟動。如果資料庫有指定擴充記憶體，請調整 num_estore_segs 和 estore_seg_sz 的架構值，減少使用記憶體。
- 在資料庫上執行 db2dart，驗證緩衝池檔案是否真的有效。如果 db2dart 指出有錯誤，請聯絡本地的服務代表人員。

變更後，請先切斷資料庫的連接，然後再重新啟動資料庫。

sqlcode: +1478

sqlstate: 01626

SQL1479W 結果集尚未傳回第一個列集，就試圖擷取。

解說： 您要求的列集與結果集的開頭重疊，根據您指定的擷取方向：

SQL_FETCH_PRIOR

下列一項：

- 現行位置超出第一列，現行列號小於等於列集大小。
- 現行位置超出結果集的結束，列集大小大於結果集大小。

SQL_FETCH_RELATIVE

擷取偏移的絕對值小於等於現行列集大小。

SQL_FETCH_ABSOLUTE

擷取偏移是負值，擷取偏移的絕對值大於結果集大小，但小於等於現行列集大小。

使用者回應： 不需要任何動作。

SQL1480N DISCOVER 資料庫管理程式架構參數指定的發現類型是無效的。

解說： 資料庫管理程式架構檔的有效 DISCOVER 參數值是：DISABLE, KNOWN, SEARCH。

使用者回應： 以類型 DISABLE、KNOWN 或 SEARCH，更新 DISCOVER 資料庫管理程式架構參數。

SQL1481N DISCOVER_COMM 參數指定一個或多個無效的通信協定。

解說： 資料庫管理程式架構檔的有效 DISCOVER_COMM 參數值是 NETBIOS 和 TCPIP 的任何組合 (以逗點區隔)。

使用者回應： 以 NETBIOS 和 TCPIP 的任何組合 (以逗點區隔)，更新 DISCOVER_COMM 資料庫管理程式架構參數。

SQL1482W 使用 BUFFPAGE 參數時，必須有一個緩衝池大小定義為 -1。

解說： 警告如果沒有一個緩衝池大小定義為 -1，則不處理 BUFFPAGE 資料庫架構參數。-1 表示讓緩衝池使用 BUFFPAGE 參數作為緩衝池頁數。

使用者回應： 您可以在 SYSCAT.BUFFERPOOLS 中選取檢閱緩衝池定義。如果沒有一個緩衝池大小定義為 -1 (NPAGES)，即使設定 BUFFPAGE 參數也無法變更資料庫緩衝池大小。

SQL1490W 已順利啟動資料庫，不過已在一個或多個節點上啟動資料庫。

解說： 已明確地在一個或多個節點上，起始 (啟動) 資料庫。

使用者回應： 請參閱診斷日誌，察看哪些節點傳回警告。

SQL1491N 尚未停用資料庫 "<name>"，因為此資料庫仍在使用中。

解說： 如有任何應用程式與指定的資料庫連接，就不能停止資料庫。

使用者回應： 請確定所有應用程式都已執行 CONNECT RESET，然後再試一次。

SQL1492N 並未停止資料庫 "<name>"，因為先前並未起動它。

解說： 不能停止指定資料庫，因為此資料庫不是作用中的。

使用者回應： 不需要任何動作。

SQL1493N 應用程式已連接至作用中的資料庫。

解說： 無法進行 ACTIVATE DATABASE 和 DEACTIVATED DATABASE 指令，因為應用程式已與資料庫連接。

使用者回應： 請切斷與資料庫的連接，然後重新提出指令。

SQL1494W 已順利啓動資料庫，不過已有一個與資料庫的连接。

解說: 在一個或多個節點上已有一個資料庫连接。

使用者回應: 請參閱診斷日誌，察看哪些節點傳回這個警告。

SQL1495W 已順利停用資料庫，不過仍有一個資料庫连接。

解說: 仍有與一個或多個節點的資料庫连接。

使用者回應: 請參閱診斷日誌，察看哪些節點傳回這個警告。

SQL1496W 已順利停用資料庫，但未啓動資料庫。

解說: 當執行停用資料庫時，未在一個或多個節點上明確地起始資料庫。

SQL1500 - SQL1599

SQL1512N `ddcstrc` 無法寫入指定的檔案。

解說: `ddcstrc` 無法將追蹤資訊寫入它受指示應寫入的檔案名稱中。

使用者回應: 請確定指定的檔案名稱對您的檔案系統是有效的。如果未指定檔名，請確定您有必需的許可權，可以將資料寫入到預設檔 `ddcstrc.tmp`。

SQL1513W 尚未關閉 `ddcstrc`。

解說: 由於錯誤狀況，所以尚未關閉 `ddcstrc`。如此是爲了確定追蹤資訊在安全地放入檔案前不會遺失。

使用者回應: 請更正在此錯誤前報告的 `ddcstrc` 錯誤狀況，然後再次嘗試關閉追蹤。

SQL1520N `Buffersize` 必須是大於或等於 65536 的數值。

解說: 使用者指定了無效的緩衝區大小給 `ddcstrc` 指令。

使用者回應: 請參閱診斷日誌，察看哪些節點傳回這個警告。

SQL1497W 已順利啓動/停用資料庫，不過在某些節點上發生錯誤。

解說: 至少在目錄節點及協調程式節點上順利地啓動/停止資料庫，不過，在其他某些節點上發生了錯誤。

使用者回應: 請參閱診斷日誌，找出在哪些節點上發生錯誤，若可能的話，請修正問題，然後重新發出啓動/停止資料庫指令。

使用者回應: 確定所使用的 `buffersize` 是數值，且大於或等於 65536 (64K)。請注意，將使用的記憶體數量將是 64K 的倍數。`ddcstrc` 會將指定的緩衝區大小四捨五入到最近的 64K 倍數。

SQL1525N 當啓動 DB2 機密保護常駐程式時，發生了錯誤。

解說: 當啓動 DB2 機密保護常駐程式時，發生了非預期的錯誤。

使用者回應: 請檢查 `db2diag.log` 檔以獲得進一步的資訊，然後重試 `DB2START` 指令。

SQL1526N 未啓動 DB2VIA 支援，`db2start` 失敗。原因碼 "`<reason code>`"。

解說: `db2start` 時未順利啓動 DB2VIA 支援。原因碼指出錯誤：

1. 無法載入 `DB2_VI_VIPL` 登記變數指定的 `VIPL` 檔案庫。

2. 無法開啓 DB2_VI_DEVICE 登記變數指定的「裝置」名稱。
3. DB2 不支援所安裝的 VIA 施行。

使用者回應:

1. 確定 DB2 登記 DB2_VI_VIPL 設定正確，DB2 指定的名稱確實在 %PATH% 環境變數中。
2. 確定 DB2 登記 DB2_VI_DEVICE 設定正確。
3. DB2 支援的 VIA 施行，至少要支援「可靠傳輸」可靠層次。VIA 施行符合 Intel Virtual Interface Architecture Implementation Guide，並傳送 Suite 標準。您選擇的 VIA 施行，必須符合這些條件。

SQL1530W 系統未啓用分割內並行化，因此將會忽略指定的並行化程度。

解說: DEGREE 連結選項指定了比 1 還大的值，或是 SET CURRENT DEGREE 陳述式用了比 1 還大的值來執行，但是資料庫管理程式並未啓用分割內並行化。

資料庫管理程式必須以 intra_parallel 架構參數設定為 ON 來啓動，以便案例能啓用分割內並行化。

陳述式或指令已成功地完成，但是程度設定被忽略。

使用者回應: 如果您要使用分割內並行化，請以 intra_parallel 架構參數設定為 ON 來重新啓動資料庫管理程式。

否則，請使用 1 或 ANY 值的程度設定。

sqlcode: +1530

sqlstate: 01623

SQL1580W 在將字碼頁 "<source>" 轉換為字碼頁 "<target>" 時，接續的空白被截斷了。目標區的最大大小是 "<max-len>"。來源字串的長度是 "<source-len>"，而其十六進位表示法是 "<string>"。

解說: 在 SQL 陳述式執行期間，有一字碼頁轉換運算產生的字串，比目標物件的最大大小更長。處理

繼續進行，因為僅有空白字元被截斷。

使用者回應: 請確定輸出與預期的相同，而且截斷未造成任何非預期的後果。

sqlcode: 1580

sqlstate: 01004

SQL1581N 表格 "<table-name>" 不能放在添加模式中，也不能具備叢集索引。

解說: 下列二種狀況會出現這種錯誤。

- 表格有叢集索引，並試圖使用 ALTER TABLE 把表格放入添加模式中。
- 表格在添加模式中，並試圖使用 CREATE INDEX 來建立叢集索引。

使用者回應: 如果需要叢集索引，請變更表格，把添加模式設定為 off。如果需要添加模式，請捨棄表格中的叢集索引。

sqlcode: -1581

sqlstate: 428CA

SQL1582N 表格空間 "<tblspace-name>" 的 PAGESIZE 不符合表格空間相關緩衝池 "<bufferpool-name>" 的 PAGESIZE。

解說: CREATE TABLESPACE 陳述式指定的 PAGESIZE 值，不符合表格空間使用的緩衝池的頁大小。這些值必須相符。

無法處理該陳述式。

使用者回應: 變更 PAGESIZE 的指定值，讓它符合緩衝池的頁大小。或者，把緩衝池變更成頁大小相符的緩衝池。

sqlcode: -1582

sqlstate: 428CB

SQL1583N 不支援 PAGESIZE 值 “<pagesize>”。

解說： 未支援 CREATE BUFFERPOOL 或 CREATE TABLESPACE 陳述式指定的 PAGESIZE。版本 5 支援的頁大小有 4K、8K、16K、32K。

無法處理該陳述式。

使用者回應： 指定支援的頁大小。

sqlcode: -1583

sqlstate: 428DE

SQL1584N 找不到至少有 “<pagesize>” 頁大小的系統暫時表格空間。

解說： 處理此陳述式時，需要系統暫時表格空間。沒有等於或大於 “<pagesize>” 頁大小的系統暫時表格空間。

無法處理該陳述式。

使用者回應： 請建立一個至少有 “<pagesize>” 頁大小的系統暫時表格空間。

sqlcode: -1584

sqlstate: 57055

SQL1585N 沒有足夠頁大小的系統暫時表格空間存在。

解說： 可能發生了下列其中一種狀況：

1. 系統暫時表格的橫列長度，超出了資料庫中最大系統暫時表格空間所能容納的限制。
2. 系統暫時表格中所需的直欄數，超出了資料庫中最大系統暫時表格空間所能容納的限制。

系統暫時表格空間限制需視其頁大小而定，這些值為：

| 最大記錄長度 | 最大直欄 | 暫時表格空間的頁大小 |
|----------|-------|------------|
| ----- | ----- | ----- |
| 1957 位元組 | 244 | 2K |
| 4005 位元組 | 500 | 4K |

| | | |
|-----------|------|-----|
| 8101 位元組 | 1012 | 8K |
| 16293 位元組 | 1012 | 16K |
| 32677 位元組 | 1012 | 32K |

使用者回應： 請建立具有能被支援的、較大頁大小的系統暫時表格空間 (如果目前還沒有)。如果已有這種表格空間存在，請從此系統暫時表格中刪除一個或數個直欄。依照需要，建立個別的表格或概略表，來保留超出限制的額外資訊。

sqlcode: -1585

sqlstate: 54048

SQL1590N 在 DEVICE 上建立的 TABLESPACE 中，不允許 LONG VARCHAR 和 LONG VARGRAPHIC 欄位。

解說： HP 上的裝置 (原始 i/o) 需要 i/o 在 1024 位元組界限上定位。LONG VARCHAR 和 LONG VARGRAPHIC 欄位係以 512 位元組片段為單位處理，因此只能用在 SYSTEM MANAGED TABLESPACE (系統管理的表格空間) 內，或用在只有 FILE 配置區的 DATABASE MANAGED TABLESPACE (資料庫管理的表格空間) 內。

使用者回應： 另一種辦法是：

- 選擇 LOB 直欄類型 (BLOB、CLOB、DBCLOB) 之一，代替 LONG。
- 使用一個具有正確屬性的表格空間。

sqlcode: 1590

sqlstate: 56097

SQL1591N SET INTEGRITY 陳述式的 ON 選項無效，因為表格 “<table-name>” 的狀態不正確。

解說： ON 選項只能指定在核對擱置狀態中的表格，而 SYSCAT.TABLES 目錄的 CONST_CHECKED 直欄中的第一 (針對外來鍵限制)、第二 (針對核對限制) 及第五 (針對摘要表格) 個欄位，必須是 'Y' 或 'U'。

使用者回應： 如果該表格不是在核對擱置狀態，請

勿指定 ON 選項。如果該表格是在核對擱置狀態，則請先在表格上執行完整性檢查 (如果是摘要表格，則復新該表格)，再用 ON 選項來執行 SET INTEGRITY 陳述式。

sqlcode: -1591

sqlstate: 55019

SQL1592N INCREMENTAL 選項無效，原因碼為 “<reason-code>”，因為無法將表格 “<table-name>” 做增量處理。

解說: 原因需視 “<reason-code>” 而定：

- 31** 如果已在 REFRESH TABLE 陳述式中指定 INCREMENTAL 選項，該表格就不會是在核對擱置狀態。
- 32** 該表格不是 REFRESH IMMEDIATE 摘要表格。
- 33** 如果是摘要表格，就已在該表格上執行「載入取代」或「載入插入」。
- 34** 在最後一次完整性檢查後，就已執行「載入取代」。
- 35** 下列一項：
 - 在核對擱置狀態時，就已將新限制增添至表格本身或其母項 (如果是摘要表格，則增添至其基礎表格)。
 - 如果是摘要表格，在最後一次復新後，就已對該表格的所有基礎表格進行「載入取代」了。
 - 如果是摘要表格，在進行復新之前，就已將其部份的基礎表格取出的核對擱置狀態變更了。
 - 如果是摘要表格，即已載入其部份的基礎表格。然後就會復新表格，接著便會再載入一些至相同的基礎表格中。
 - 其部份的母項 (如果是摘要表格，則為基礎表格) 已用非增量的方式來檢查其完整性。

- 在移轉之前，此表格處於核對擱置狀態。第一次檢查移轉後表格的完整性時需要完整處理程序。

36 目前並不支援摘要表格的增量處理程序。

使用者回應: 請勿指定 INCREMENTAL 選項。系統將會檢查整個表格的違反限制情形 (如果是摘要表格，則重新計算摘要表格定義查詢)。

sqlcode: -1592

sqlstate: 55019

SQL1593N REMAIN PENDING 選項無效，因為該表格 “<table-name>” 不是處於核對擱置狀態。

解說: 如果您將要指定 REMAIN PENDING 選項，則該表格必須處於核對擱置狀態。

使用者回應: 請勿指定 REMAIN PENDING 選項。

sqlcode: -1593

sqlstate: 55019

SQL1594W 系統仍未驗證部份舊資料，因此 SYSCAT.TABLES 目錄之 CONST_CHECKED 直欄中的部份欄位會標示為 'U'。

解說: 該表格在先前已被取消選取 (或者是由使用者所選取)。在稍後已執行 SET INTEGRITY ... OFF 或 LOAD 陳述式，將 CONST_CHECKED 直欄中的部份值變更為 'W'。若在現行陳述式中指定 INCREMENTAL 選項，系統仍會將該表格的舊 (非附加) 部份保持不選取的狀態，因此，CONST_CHECKED 直欄中的對應值會標示為 'U'，以繼續追蹤。

使用者回應: 不需要任何動作。如果使用者想要讓系統來維護表格的資料完整性，請將表格帶回核對擱置狀態，並且重新執行陳述式，但不要指定 INCREMENTAL 選項。系統將會選擇完整的處理程序，然後會完全負責表格的資料完整性。

sqlcode: +1594

sqlstate: 01636

SQL1595N 無法檢查 “<table-name>” 表格的完整性，因為可能尚未檢查參照限制中的母表格，或尚未檢查摘要表格的基礎表格。

解說： 為避免所延伸的表格帶有可能會違反完整性檢查的資料，所有的母項都必須經過驗證，以檢查此表格的完整性。如果這是摘要表格，則所有的基礎表格都必須經過驗證，以復新此表格。若 SYSCAT.TABLES 的 CONST_CHECKED 直欄中的第一 (針對外來鍵限制)、第二 (針對核對限制) 及第五 (針對摘要表格) 個欄位是 'Y' 或 'U'，即已驗證表格。

使用者回應： 檢查其所有母表格的完整性 (如果是摘要表格，則檢查基礎表格)，並重新執行此陳述式。

sqlcode: -1595

SQL1600 - SQL1699

SQL1601N 「資料庫系統監督程式」輸入參數 “<parameter>” 是一個 NULL 指標。

解說： 使用者呼叫一個「資料庫系統監督程式 API」，且提供一個空指標以代替所要求的參數。

無法處理該指令。

使用者回應： 請以有效的參數值重新發出指令。

SQL1602N 不支援輸入資料結構 (sqlma) 中所提供的物件類型。

解說： 不支援「資料庫系統監督程式瞬間影像 API」的輸入資料結構 (sqlma) 的引數資料區中指定的一個物件類型。

無法處理該指令。

使用者回應： 用一個有效的物件類型重新發出該指令。關於有效物件類型的進一步資訊，請參閱 *Administrative API Reference and Application Development Guide*。

sqlstate: 55019

SQL1596N 無法將 WITH EMPTY TABLE 指定給具有相依 REFRESH IMMEDIATE 摘要表格的 “<table-name>”。

解說： 在查詢中，表格 “<table-name>” 有至少一個 REFRESH IMMEDIATE 摘要表格被參照。當在具有這種相依關係的表格上變更表格為 ACTIVATE NOT LOGGED INITIALLY 時，無法指定 WITH EMPTY TABLE 子句。

無法處理該陳述式。

使用者回應： 請除去 ALTER TABLE 陳述式中的 WITH EMPTY TABLE 子句。

sqlcode: -1596

sqlstate: 42928

SQL1603N 輸入資料結構 (sqlma) 中沒有指定參數 “<parameter>”。

解說： 在「資料庫系統監督程式瞬間影像 API」或「估計緩衝記憶體區大小 API」的輸入資料結構 (sqlma) 中沒有指定所需的參數。

無法處理該指令。

使用者回應： 請以有效的參數值重新發出該指令。

SQL1604N 參數 “<parameter>” 不是以 NULL 終止的。

解說： 字元字串參數的末尾應有一個空字元。

無法處理該指令。

使用者回應： 在字元字串參數的末尾增加一個空字元，然後重新發出該指令。

SQL1605W 資料庫 “<db-alias>” 非作用中。

解說： 為特定資料庫呼叫「資料庫系統監督程式重設 API」時，該資料庫卻不在作用中。

指令執行成功，但未執行任何動作。

使用者回應： 請檢查資料庫別名是否正確，且資料庫是否已啟動。

SQL1606W 「資料庫系統監督程式」輸出緩衝區已滿。

解說： 「資料庫系統監督程式」輸出緩衝區容納不下傳回的資料。 可的原因是：執行該呼叫時，系統有大量的活動，或者一個使用者應用程式中的一個「資料庫監督程式 API」的呼叫中，使用者配置的緩衝區太小，容納不下傳回的資料。

指令執行成功，且將緩衝區溢位前所收集的資料傳回使用者的緩衝區中。

使用者回應： 請重新發出指令，或者在使用者應用程式的“資料庫監督程式 API”呼叫方面，配置更大的緩衝區或減少所要求的資訊量。

SQL1607N 沒有足夠的工作記憶體以執行要求的「資料庫系統監督程式」功能。

解說： 資料庫管理程式因記憶體不足而無法處理「資料庫系統監督程式」指令。

無法處理該指令。

使用者回應： 請減少輸入參數的緩衝區大小，然後重新發出指令。

SQL1608W 輸入中有兩個 (或以上) 資料庫別名指向同一個資料庫。

解說： 「資料庫系統監督程式瞬間影像 API」或「估計緩衝區大小 API」所作業的在 sqlma 輸入資料結構指定的兩個或更多個資料庫別名指向同一個資料庫。

「資料庫系統監督程式」執行成功，但在輸出緩衝區中只傳回資訊的一份副本。

使用者回應： 不需要任何動作。 但是，在需要不同資料庫資訊時，使用者要檢查輸入中的資料庫別名是否正確。

SQL1609N 資料庫 “<db-alias>” 是遠端資料庫並且無法監督。

解說： 發出「資料庫系統監督程式 API」呼叫，指定遠端資料庫的資料庫別名。「資料庫系統監督程式」不支援遠端資料庫監督。

無法處理該指令。

使用者回應： 請檢查輸入中所指定的資料庫別名是否正確，然後再以正確的資料庫別名重新發出指令。

SQL1610N 「資料庫系統監督程式」輸入參數 “<parameter>” 無效。

解說： 使用者已呼叫一個「資料庫系統監督程式 API」，並已指定所指定參數的無效值。

無法處理該指令。

使用者回應： 請以有效的參數值重新發出指令。

SQL1611W 「資料庫系統監督程式」未傳回任何資料。

解說： 在發出「資料庫系統監督程式 API」呼叫時，沒有使用者要求的監督資訊可用。可能是因所要的資料庫或應用程式不在作用中，或在監督的群組，例如「表格」群組已 OFF，要求使用「表格」資訊。

使用者回應： 指令執行成功，但使用者卻未收到任何資料。

請確定在發出「資料庫系統監督程式 API」呼叫時，所要監督所需的資料庫或應用程式正在作用中，或者所要監督的群組正在作用中。

SQL1612N 指定的事件監督程式目標路徑無效。

解說： CREATE EVENT MONITOR 陳述式中指定的目標路徑不是有效的路徑名稱。無法處理該指令。

使用者回應： 請以正確之事件監督程式的目標路徑重新提出該陳述式。

sqlcode: -1612

sqlstate: 428A3

SQL1613N 指定的事件監督程式參數無效。

解說: CREATE EVENT MONITOR 陳述式中指定的選項無效。可能的原因包括：

- 指定的 MAXFILES 、 MAXFILESIZE 或 BUFFERSIZE 太小。
- MAXFILESIZE 小於 BUFFERSIZE 。
- 與 MAXFILES 一起指定的 MAXFILESIZE NONE 不等於 1 。

無法處理該指令。

使用者回應: 請以正確的事件監督程式選項重新提出該陳述式。

sqlcode: -1613

sqlstate: 428A4

SQL1614N 在起動一個事件監督程式時出現 I/O 錯誤。原因碼 = "**<reason-code>**"。

解說: 在起動一個事件監督程式時偵測到一個 I/O 錯誤。 <reason-code> 為下列之一：

- 1 發生一個未知的事件監督程式目標類型。
- 2 找不到「事件」監督程式目標路徑。
- 3 存取「事件」監督程式的目標路徑時遭到拒絕。
- 4 事件監督程式目標路徑不是一個管道名稱。
- 5 無開啓事件監督程式的目標管道可供讀取。
- 6 發生非預期的 I/O 錯誤。
- 7 目標管道不是以訊息模式 開啓。(此原因碼僅應用於 OS/2。)
- 8 目標管道緩衝區太小。入站 pipe 式緩衝區的大小必須至少為 4096 位元組。(此原因碼僅應用於 OS/2。)

使用者回應: 可能的話，請按上述的原因碼修正問題，然後重新提出 SET EVENT MONITOR 陳述式。

sqlcode: -1614

sqlstate: 58030

SQL1615W 指定的事件監督程式已處於要求狀態。

解說: 試圖執行一個已作用的事件監督程式，或試圖停用一個非作用中的事件監督程式。不處理 SET EVENT MONITOR 陳述式。

使用者回應: 使用者毋須回應。

sqlcode: +1615

sqlstate: 01598

SQL1616N 作用中的事件監督程式數已達上限值。

解說: 每個資料庫最多可同時執行 32 個事件監督程式。由於目前已達上限，因而無法再起動所指定的事件監督程式。

使用者回應: 可能的話，您可以停用其中一個作用中的事件監督程式，然後重新提出 SET EVENT MONITOR 陳述式。

sqlcode: -1616

sqlstate: 54030

SQL1617N 所指定的事件監督程式已達 MAXFILES 及 MAXFILESIZE 中的限制。

解說: 在建立所指定的事件監督程式時，在所允許的目標目錄中，都會有一定的資料量限制。由於目前已達上限，因而無法再起動所指定的事件監督程式。

使用者回應: 可能的話，請自目標目錄中刪除部份事件監督程式的資料檔，然後重新提出 SET EVENT MONITOR 陳述式。

sqlcode: -1617

sqlstate: 54031

SQL1618N 另一個事件監督程式正在使用您所指定之事件監督程式的目標路徑。

解說: 您指定的事件監督程式，其目標路徑與另一個事件監督程式相同。這個其他事件監督程式至少啟動一次，目標路徑中留有 .evt 及/或 .ctl 檔案。應用程式可能正在讀取這些檔案中的事件資訊。

使用者回應: 如果已啟用其他事件監督程式，請停用之。確定沒有應用程式正在使用其在目標路徑中建立的檔案後，請將這些檔案除去，然後重新提出 SET EVENT MONITOR 陳述式。

或者，請以不同的目標路徑，重建您所要的事件監督程式，然後重新提出 SET EVENT MONITOR 陳述式。

sqlcode: -1618

sqlstate: 51026

SQL1619N 不能 DROP 一個作用中的事件監督程式。

解說: 您所指定的事件監督程式正在作用中，而無法棄用。

使用者回應: 請停用該事件監督程式，並重新提出 DROP EVENT MONITOR 陳述式。

sqlcode: -1619

sqlstate: 55034

SQL1620N 無法沖寫事件監督程式。原因碼“<rc>”。

解說: 無法沖寫事件監督程式。可能的原因如下：

1. 尚未啟動事件監督程式。
2. 事件監督程式是在版本 6 之前的版本層次的輸出上執行，不提供沖寫功能。

使用者回應: 請確定您已啟動事件監督程式。如果事件監督程式是在版本 6 之前的版本層次的輸出上執行，請勿嘗試沖寫。

sqlcode: -1620

210 訊息參考手冊，第二冊

sqlstate: 55034

SQL1621N 仍未落實建有您所指定之事件監督程式的異動。無法啟動事件監督程式。

解說: 您必須等到所建立的異動落實後，才能啟動事件監督程式。

使用者回應: 請落實建有事件監督程式的異動，然後重新發出 SET EVENT MONITOR 陳述式。

sqlcode: -1621

sqlstate: 55033

SQL1622N 您在 SET EVENT MONITOR STATE 陳述式中指定的 STATE 值無效。

解說: 可能是您在 SET EVENT MONITOR STATE 陳述式中指定的 STATE 值，不在有效範圍內，或者因做為指示符變數而使之變成 NULL (NULL)。

「事件監督程式狀態」的有效值包括：

- 0 停用事件監督程式
- 1 啟動事件監督程式

無法執行陳述式。

使用者回應: 請更正事件監督程式的狀態值與 (或) 任何指示符變數，然後重新發出陳述式。

sqlcode: -1622

sqlstate: 42815

SQL1623N 以過多的物件 (sqlma 結構中所指定)，來呼叫 sqlmonsz 或 sqlmonss API。

解說: 您在 sqlma 輸入結構中所設定的物件數已超過所允許的上限。

使用者回應: 請減少 sqlma 參數中的物件數目。再重新呼叫。

SQL1624N 供 `sqlmonsz` 或 `sqlmonss` API 參照的所有資料庫，必須位於同一節點上。

解說： 所包含的 `sqlma` 參數參照到常駐於不同節點的資料庫。

使用者回應： 修改 `sqlma` 參數以便所有資料庫物件參照同一節點，然後再試呼叫。

SQL1625W 監督程式無法將字碼頁 "`<source>`" 轉換為字碼頁 "`<target>`"。已嘗試對屬於類型 "`<type>`" 的資料進行這個轉換。

解說： 可能的類型如下：

1. 陳述式文字
2. `dcs` 應用程式
3. 應用程式
4. 表格
5. 鎖定
6. 表格空間

不支援資料從來源字碼頁轉換為目標字碼頁。在下列情況中，可以發生這種情況。

1. 資料庫管理程式不支援來源及目標字碼頁組合。
2. 伺服器節點上的作業系統字元轉換公用程式不支援來源及目標字碼頁合併。

當監督程式試圖轉換資料 (屬於其字碼頁與監督程式的字碼頁不相容的資料庫) 時，可能發生這種情況。

使用者回應： 檢查您的作業系統文件，取得支援轉換的列示，並確定已安裝適當的轉換，且可以供資料庫管理程式存取。

如果可能的話，確定將監督的資料庫及監督程式使用同一個字碼頁。

SQL1626W 在將字碼頁 "`<source>`" 轉換為字碼頁 "`<target>`" 時，發生溢位。目標區的大小為 "`<max-len>`"、屬於類型 "`<type>`" 的資料及前八個字元為 "`<data>`"。

解說： 可能的類型如下：

1. 陳述式文字
2. `dcs` 應用程式
3. 應用程式
4. 表格
5. 鎖定
6. 表格空間

監督程式無法轉換資料，因為空間限制。資料是以它的原始格式來保存。

使用者回應： 如果可能的話，確定將監督的資料庫及監督程式使用同一個字碼頁。

SQL1627W 在自我描述的資料流層次上提出了 **snapshot api** 要求，但是伺服器只能傳回固定大小結構格式的 **snapshot**。

解說： 雖然應用程式是在 `SQLM_DBMON_VERSION6` 或更新的版本層次上發出 `snapshot` 要求，但是要傳回 `snapshot` 的伺服器卻傳回舊版本層次概略表的資料。

使用者回應： 在 `snapshot` 的自我描述資料格式 (DB2 第 6 版及較新版本) 中，會將所收集的資訊 (包括伺服器層次) 當作 `snapshot` 資料流的一部份來傳回。在版本 6 之前的版本層次的 DB2 中，會將 `snapshot` 的收集資訊以 `sqlm_collected` 結構傳回。您必須使用 `sqlm_collected` 結構，以及舊的資料串流處理方法來剖析此 `snapshot` 資料流。

SQL1628W 因為輸出緩衝區已滿，所以遠端取得切換作業只傳回部份結果。若要擷取完整結果，請使用緩衝區大小的最小值 “<size>” 位元組。

解說： 所提供的輸出緩衝區不夠大，無法傳回所有可用的切換資料。監督程式已使用給定的輸出緩衝區盡可能傳回資料。

使用者回應： 請配置較大的資料緩衝區，並重新發出切換要求。

SQL1629W 遠端 snapshot 作業在節點 “<node-list>” 失敗，原因碼為 “<reason-list>”。

解說： 在遠端節點作業期間發生某種錯誤，原因碼為 <reason-code>，原因為下列其中一項：

- 1 由於節點錯誤或通信錯誤，FCM 無法與目標節點通信。
- 2 snapshot 作業無法在目標節點上完成。請參閱 db2diag.log，找出特定的 SQLCA。

使用者回應： 如果錯誤是因為節點失效或通信錯誤而產生，您就必須解析通信錯誤，或將無法更正錯誤的節點重新啟動。

如果錯誤是由於遠端節點上的 snapshot 作業失敗，請參閱 db2diag.log，找出失敗作業的 sqlca，並依照該原因碼的指令更正問題。

SQL1650N 不再支援呼叫功能。

解說： 您試圖呼叫一個本版之資料庫管理程式不再支援的 API。

使用者回應： 您可以嘗試其他的 API 呼叫，或許有您要的功能。請查看 *Administrative API Reference* 和 *Application Development Guide*，以決定另一個 API 呼叫可否支援該函數。

SQL1651N 無法執行要求，因為 DB2 伺服器版本不支援這個功能性。

解說： 舊版的 DB2 伺服器版本不支援某些新的功能性。這個錯誤另一個可能的原因是，被要求參照之物件所包含的限定元長度，超出這個伺服器版本所能支援的長度。

使用者回應： 對已安裝最新 DB2 伺服器版本的 DB2 伺服器執行要求，或是將伺服器升級到最新的 DB2 伺服器版本。

SQL1652N 發生檔案 I/O 錯誤。

解說： 在開啓、讀取、寫入或關閉檔案時發生錯誤。

使用者回應： 請查閱 db2diag.log 檔以獲取詳細資訊。同時，檢查磁碟是否已滿、檔案許可權，以及作業系統錯誤。

SQL1653N 指定了無效的設定檔路徑。

解說： 必須指定伺服器資訊應該在其中建立的檔案的完整路徑。

使用者回應： 確定指定的設定檔路徑是正確的，且沒有 NULL 值。

SQL1654N 發生一個案例路徑錯誤。

解說： 無法傳回案例路徑。

使用者回應： 檢查 DB2INSTANCE 路徑是否指定正確。檢查指定的完整路徑長度未接近作業系統所支援的最大值。

SQL1660N 由探索用來收集伺服器資訊，位於伺服器上的產生器已失敗。

解說： 伺服器系統失敗了。

使用者回應： 請向您的 DB2 伺服器管理者報告此失敗情形。可在 db2diag.log 檔案中找到失敗的明細資訊。

SQL1670N DISCOVER 資料庫管理程式架構參數中所指定的探索類型指出探索已停用。

解說： DISCOVER = DISABLE 已架構在資料庫管理程式架構檔中。

使用者回應： 如果需要 DISCOVER 功能，請將探索類型變更為 KNOWN 或 SEARCH。

SQL1671N 搜尋探索要求失敗。請查閱 db2diag.log 檔以獲取詳細資訊。

解說： 搜尋探索要求失敗，可能是由於下列原因之一：

1. 起始設定失敗 (sqlCommonInitializationForAPIs)
2. 無法擷取從屬站案例路徑 (sqlinstancepath)
3. 無法開啓輸出檔 (sqlofopn)
4. 無法寫入輸出檔 (sqlofprt)
5. 無法取得記憶體 (sqlogmbk)
6. 無法擷取資料庫管理程式架構 (sqlfcsys)
7. NetBIOS 呼叫失敗
8. DB2 內部系統函數失敗 (sqlogpid、sqlogmt)

請查閱 db2diag.log 檔以獲取詳細資訊。

使用者回應：

1. 如果起始設定失敗，請嘗試重新開機或重新安裝產品。
2. 如果案例路徑失敗，請檢查 DB2INSTANCE 值以確定它已正確設定。
3. 如果開啓或寫入檔案失敗，請檢查您是否有 Intel 機器上 <sqllib path>\<instance>\tmp 目錄，或者 UNIX 機器上 <instance path>/sqllib/tmp 目錄中檔案的開啓及寫入權。
4. 如果取得記憶體失敗，請檢查您機器上的可用記憶體。
5. 如果擷取 DBM 架構失敗，請嘗試重新開機或重新安裝產品。
6. 如果 NetBIOS 呼叫失敗：

- 如果「新增名稱」失敗且回覆碼為 13，請確定 DBM 架構中所架構的名稱並未用來架構網路上的其他 DB2 從屬站/伺服器。
 - 請確定 NetBIOS 已安裝且架構正確，而且功能運作正確。
 - 請檢查網路以找到問題。
7. 如果 DB2 內部系統函數失敗，請檢查機器上的作業系統功能是否運作正確。

「DB2 服務程式」可提供由上述函數所傳回之回覆碼的明細並寫入到 db2diag.log。

SQL1673N 指定為探索介面的輸入值的位址列示無效。

解說： 應用程式使用一個無效的輸入位址列示指標。位址列示未指向任何東西。

使用者回應： 確定在應用程式中指定一個有效的輸入位址列示指標，且它不是 NULL 值。

SQL1674N 指定為探索介面的輸入值的伺服器位址無效。

解說： 應用程式使用一個無效的輸入伺服器位址指標。伺服器位址未指向任何東西。

使用者回應： 確定在應用程式中指定一個有效的輸入伺服器列示，且它不是 NULL 值。

SQL1675N 探索只允許用於 DB2 管理伺服器。所提供的通信資訊不能存取管理伺服器。

解說： 對非 DB2 管理伺服器的 DB2 伺服器發出一個已知的(KNOWN)探索要求。指定的通信資訊不正確。

使用者回應： 請驗證您存取的 DB2 伺服器案例上設有 DB2ADMINSERVER。此指出伺服器案例是 DB2 管理伺服器。請以正確的通信資訊重試已知的(KNOWN)探索要求。

SQL1700 - SQL1799

SQL1700N 在資料庫移轉期間, 在資料庫中找到保留的綱目名稱 "`<name>`"。

解說: 綱目名稱 "`<name>`" 會保留給「資料庫管理程式」使用, 但在資料庫中卻找到一個或多個使用綱目名稱的資料庫物件。

無法處理該指令。

使用者回應: 請棄用所有使用保留之綱目名稱的資料庫物件, 然後以另一個架構名稱來重建物件。對於原有資料庫之「資料庫管理程式」的舊版次而言, 必須更正。在您試著再移轉前, 請確定並未在使用一些保留的綱目名稱。然後, 在目前「資料庫管理程式」下重新提出資料庫移轉指令。

SQL1701N 由於最後階段作業異常終止, 而無法移轉資料庫。

解說: 最後的資料庫作業在舊版的“資料庫管理程式”下異常終止 (例如, 電源故障)。必須等到資料庫重新啟動時, 才能執行資料庫移轉。

無法處理該指令。

使用者回應: 必須重新起始資料庫。請以最後存取之資料庫所在的“資料庫管理程式”版次, 發出 `RESTART DATABASE` 指令。然後, 在目前「資料庫管理程式」下重新提出資料庫移轉指令。

SQL1702W 已順利啟動 "`<protocol>`" 連線管理程式。

使用者回應: 不需要任何動作。

SQL1703W 在資料庫移轉期間不能建立 `db2event` 目錄。

解說: 資料庫已移轉成功, 但不能建立 `db2event` 目錄。

這僅是一個警告。

使用者回應: 若使用事件監督程式, 必須建立 `db2event` 目錄。必須在被移轉的資料庫所在的資料庫目錄中建立 `db2event` 目錄。您可以呼叫 `LIST`

`DATABASE DIRECTORY`, 來判斷所移轉之資料庫中的資料庫目錄。

SQL1704N 資料庫移轉失敗。原因碼 "`<reason-code>`"。

解說: 資料庫移轉失敗。原因碼如下:

- 1 發現無效的架構名稱。
- 2 資料庫不能移轉。資料庫可處於下列狀態之一:
 - 備份擱置狀態
 - `ROLL-FORWARD` 擱置狀態
 - 異動不一致狀態。
- 3 資料庫日誌已滿。
- 4 磁碟空間不夠。
- 5 無法更新資料庫架構檔。
- 6 無法重新指定資料庫的位置。
- 7 無法存取資料庫次目錄或其中一個資料庫檔案。
- 8 無法更新資料庫配置區標示。
- 9 不允許存取表格空間。
- 10 發現無效的類型名稱。
- 11 結構化類型及函數的名稱相同。
- 12 結構化類型/表格的屬性無效。
- 13 發現結構化類型。

使用者回應: 按各個原因碼可能的解決辦法有:

- 1 保留的綱目名稱爲:
`SYSIBM`、`SYSCAT`、`SYSSTAT` 及 `SYSFUN`。請確定您丟棄所有使用一個或多個綱目名稱的資料庫物件, 並改以不同的綱目名稱重新建立物件。而此項修正必須在所使用之現版的資料庫管理程式前一版上進行。請在現行版次下重新提出資料庫移轉指令。
- 2 請回到現版“資料庫管理程式”的前一版, 以更正資料庫狀態, 然後再對該資料

- 庫執行所要的動作。請在現行版次下重新提出資料庫移轉指令。
- 3 增大資料庫架構參數 *logfilesiz* 或 *logprimary* 的值。然後重新提出資料庫移轉指令。
 - 4 請確定有足夠的磁碟空間，並重新提出資料庫移轉指令。
 - 5 在更新資料庫架構檔時出現問題。請確定目前無使用者正在使用資料庫架構檔，且該架構檔必須是可更新的。然後重新提出資料庫移轉指令。如果問題依然存在，請通知您的 IBM 服務人員。
 - 6 從資料庫備份復置資料庫。
 - 7 從資料庫備份復置資料庫。
 - 8 然後重新提出資料庫移轉指令。如果問題依然存在，請連絡 IBM 服務代表。
 - 9 請回到現版“資料庫管理程式”的前一版，以更正表格空間。請參閱訊息 SQL0290N，以取得建議的執行動作以更正表格空間。
 - 10 類型名稱已保留給系統使用。請確定您已捨棄使用該類型的類型及資料庫物件，並使用非保留的類型來重新建立。而此項修正必須在所使用之現版的資料庫管理程式前一版上進行。請在現行版次下重新提出資料庫移轉指令。
 - 11 屬於同一綱目的結構化類型及函數 (不含引數)，不能有相同的名稱。請確定您已捨棄使用該類型或函數的類型或函數及資料庫物件，並已使用其他名稱來重新建立。而此項修正必須在所使用之現版的資料庫管理程式前一版上進行。請在現行版次下重新提出資料庫移轉指令。
 - 12 屬性可能有預設值，其定義可能是 long varchar 或 long vargraphic，或是包括 NULL 限制。您必須捨棄該屬性，並且根據 CREATE TYPE 陳述式中的屬性定義規則，將它放回該類型。
 - 13 從資料庫備份復置資料庫。捨棄全部所有

化類型 (以及相關的物件，例如鍵入的表格、鍵入的概略表)。然後重新提出資料庫移轉指令。

SQL1705W 無法將資料庫目錄登錄更新為現行版本。

解說: 無法更新資料庫 (剛移轉自前版) 之資料庫目錄中的一或多個資料庫別名。

使用者回應: 對所移轉之資料庫取消原有的資料庫別名的編目再以同一資訊重新分類資料庫別名。

SQL1706W 在文字大小案例移轉期間，偵測到這個案例的節點目錄中至少有一個非本端資料庫。

解說: 當執行文字大小案例移轉時，發現至少有一個資料庫未在這個案例下建立。這些資料庫必須與這個案例有相同的文字大小，才能順利完成移轉。

使用者回應: 請確定編目在此案例中的所有資料庫都有相同的文字大小。

SQL1707N 無法移轉案例文字大小。

解說: 當嘗試移轉案例的文字大小時發生錯誤。請聯絡 IBM 服務中心代表。

使用者回應: 連絡 IBM 服務代表。

SQL1708W 資料庫移轉完成，但出現下列警告碼：“<warning-code>”。

解說: 資料庫移轉完成，但出現警告。警告碼如下：

- 1 一個或數個節點無法移轉。

使用者回應: 針對此警告碼，可能的解決方法有：

- 1 查閱 db2diag.log 檔，找出哪個節點無法移轉，然後在那個節點上重新發出資料庫移轉指令。

SQL1749N 表格 “<table-name>” 無法啓動 NOT LOGGED INITIALLY 屬性，因為它不是 NOT LOGGED INITIALLY 建立的。

解說： 表格 “<table-name>” 不是由指定的 NOT LOGGED INITIALLY 所建立的，因此無法使用 ALTER TABLE 來啓動這個屬性。

無法處理該陳述式。

使用者回應： 除去 ALTER TABLE 陳述式中的 NOT LOGGED INITIALLY 子句。

sqlcode: -1749

sqlstate: 429AA

SQL1750N 外來鍵無法參照以 NOT LOGGED INITIALLY 子句建立的母鍵值表格 “<table-name>”。

解說： 外來鍵無法參照以 NOT LOGGED INITIALLY 子句建立的表格。

使用者回應： 在 ALTER 或 CREATE TABLE 陳述式中，除去 “<table-name>” 的外來鍵參照。

sqlcode: -1750

sqlstate: 429A0

SQL1751N 結果節點群組不含有任何可以在分割對映中使用的節點。

解說： 節點群組至少必須含有一個可以在分割對映中使用的節點。如果節點新增至沒有表格空間的節點群組中，則無法在分割對映中包括它，因為在節點群組上未定義表格空間的配置區。如果新增的節點像另一個節點，且其他節點沒有配置區，供節點群組上的所有表格空間使用，則這兩個節點無法包括在分割對映中。

使用者回應： 若未至少加入一個節點，請勿捨棄節點群組中的所有節點。如果表格空間已定義在節點群組上，但沒有表格，請確定至少有一個節點具有配置區，可供所有表格空間使用。

sqlcode: -1751

216 訊息參考手冊，第二冊

sqlstate: 428C0

SQL1752N 無法在節點群組 “<ngname>” 中建立表格空間。

解說： 只有在表格空間是系統暫時表格空間時，才可以指定節點群組 IBMTEMPGROUP。

使用者回應： 如果是系統暫時表格空間，請指定節點群組 IBMTEMPGROUP。如果是其他表格空間類型，請指定非 IBMTEMPGROUP 的節點群組。

sqlcode: -1752

sqlstate: 429A1

SQL1753N 節點 “<node-number>” 沒有可供節點群組 IBMTEMPGROUP 所定義之所有系統暫時表格空間使用的配置區。

解說： 節點必須要有已定義的配置區，可供這個資料庫的節點群組 IBMTEMPGROUP 中所定義之所有系統暫時表格空間使用，此節點才能包括在節點群組中。

使用者回應： 請發出 ALTER TABLESPACE 陳述式，在每個節點上為資料庫中的每個系統暫時表格空間新增配置區。

sqlcode: -1753

sqlstate: 57052

SQL1754N 索引表格空間或長表格空間所在的節點群組不同於主要表格空間所在的節點群組。

解說： CREATE TABLE 陳述式中指定的所有表格空間必須屬於同一個節點群組。

使用者回應： 確定 CREATE TABLE 陳述式中指定的所有表格空間屬於同一個節點群組。

sqlcode: -1754

sqlstate: 42838

SQL1755N 節點 “<node-number>” 沒有可供節點群組 “<ngrname>” 中所定義之所有表格空間使用的配置區。

解說： 在一個節點可以包括在節點群組的重新分送作業中之前，它必須有已定義的配置區，可供這個資料庫的節點群組中所定義的所有表格空間使用。

使用者回應： 發出 ALTER TABLESPACE 陳述式，在節點上新增配置區，供節點群組中定義的所有表格空間使用。

SQL1756N 不只一個子句指定沒有 ON NODES 子句的配置區。

解說： 對 CREATE TABLESPACE 而言，沒有 ON NODES 子句的 USING 子句僅能指定一次。

對 ALTER TABLESPACE 而言，沒有 ON NODES 子句的 ADD 子句僅能指定一次。

未處理陳述式。

使用者回應： 更正陳述式及重新發出它。

sqlcode: -1756

sqlstate: 428B1

SQL1757N 遺失沒有 ON NODES 子句的 USING 子句。

解說： 在 CREATE TABLESPACE 陳述式中，每一個 USING 子句指定 ON NODES 子句。不過，並沒有包括節點群組中的所有節點，而且並非節點群組中的所有節點均有配置區。

不處理此陳述式。

使用者回應： 確定已指定沒有 ON NODES 子句的 USING 子句，或是確定節點群組中的每一個節點在 ON NODES 子句中均包括一次。

sqlcode: -1757

sqlstate: 428B1

SQL1758W 不是針對特定節點設計的配置區不被任何節點上的表格空間使用。

解說： ALTER TABLESPACE 及 CREATE TABLESPACE 陳述式包括節點群組中所有節點的配置區規格。不在 ON NODES子句之後的配置區規格是多餘的，且已被忽略。

已處理陳述式。

使用者回應： 如果在某些節點上需要配置區，發出 ALTER TABLESPACE 陳述式，新增必需的配置區。

sqlcode: -1758

sqlstate: 01589

SQL1759W 需有重新分送節點群組，方可為節點群組 “<nodegroup-name>” 中的物件變更資料分割區，以包括某些新增的節點，或是排除某些已捨棄的節點。

解說： 這個警告指出將使用 ALTER NODEGROUP 或 ALTER TABLESPACE 產生的變更未導致節點群組的分割對映變更。如果沒有使用在節點群組中所定義的任何表格空間來定義的表格，或是將被捨棄的節點不在分割對映中，則這些陳述式僅會立即變更節點群組的分割對映。

在下列情況中，發出這個警告：

- 使用 ALTER NODEGROUP ADD NODE 新增一個或多個節點
- 使用 ALTER NODEGROUP DROP NODE 捨棄一個或多個節點
- 新增了表格空間的配置區，以及將使用的節點不需要進一步的配置區。

對所有這些情況而言，已使用節點群組中的表格空間定義了一個表格。

使用者回應： 如果您想要為資料分割區包括或排除節點，請發出 REDISTRIBUTE NODEGROUP 指令或 API。另一個替代方式就是捨棄所有使用節點群組中的表格空間的表格。

sqlcode: +1759

sqlstate: 01618

SQL1760N 儲存程序 “<procedure-name>” 的 **CREATE** 陳述式必須具有一個有效的 **LANGUAGE** 子句、**EXTERNAL** 子句及 **PARAMETER STYLE** 子句。

解說: 在程序 “<procedure-name>” 的 **CREATE** 中，遺漏了所需的子句。必須指定 **LANGUAGE**、**EXTERNAL** 及 **PARAMETER STYLE**。

使用者回應: 新增遺漏的子句，然後再試一次。

sqlcode: -1760

sqlstate: 42601

SQL1761N 緩衝池 “<bpname>” 未定義節點群組 “<ngname>”。

解說: 緩衝池未定義表格空間的節點群組。無法建立表格空間或無法將它變成使用節點群組及緩衝池的組合。

無法處理該陳述式。

使用者回應: 可能的動作為：

- 指定為表格空間的節點群組所定義的緩衝池
- 改變緩衝池以新增表格空間的節點群組
- 如果是 **CREATE TABLESPACE**，請指定為此緩衝池所定義的節點群組。

sqlcode: -1761

sqlstate: 42735

SQL1762N 無法連接資料庫，因為沒有足夠的空間配置現行日誌檔。

解說: 沒有足夠的磁碟空間來配置現行日誌檔。

使用者回應: 減少 **LOGPRIMARY** 及/或

LOGFILSIZ 資料庫架構參數值，使用較小的現行日誌檔案設定。

SQL1763N **ALTER TABLESPACE** 陳述式中有**多重配置區動作**。

解說: **ALTER TABLESPACE** 陳述式中有超過一種的配置區動作 (**ADD**、**EXTEND** 或 **RESIZE**)。您在單一 **ALTER TABLESPACE** 陳述式中只能指定一種類型的動作，但是您可以在陳述式內的不同配置區多次指定相同的動作。

使用者回應: 請在 **ALTER TABLESPACE** 陳述式中只指定一種類型的配置區動作。

sqlcode: -1763

sqlstate: 429BC

SQL1764N **ALTER TABLESPACE** 陳述式中所指定的 **RESIZE** 動作大小小於表格空間配置區的現行大小。

解說: 在使用 **RESIZE** 動作的 **ALTER TABLESPACE** 陳述式中，所指定的大小小於表格空間配置區的現行大小。您只能增加配置區的大小。

使用者回應: 請指定一個大於表格空間配置區現行大小值的大小。

sqlcode: -1764

sqlstate: 560B0

SQL1800 - SQL1899

SQL1800N 結構 `sqle_request_info` 的無效指標已傳遞給目錄管理指令/api。

解說： 已透過參數方式，傳遞給目錄管理指令/api的結構 `sqle_request_info` 的指標無效。對「從屬站架構協助」要求而言，這個指標不得為 `NULL`。

使用者回應： 指定 `sqle_request_info` 的有效指標，然後重新提出指令。

SQL1801N 無效的要求類型。

解說： 這個指令不支援指定的要求類型。

使用者回應： 確定要求類型是下列支援的要求類型之一：

1. `SQLE_CCA_REQUEST` - 編目及開啓掃描指令的 CCA 目錄節點要求
2. `SQLE_DAS_REQUEST` - 編目及開啓掃描指令的 DAS 目錄節點要求
3. `SQLE_CND_REQUEST` - CCA 及 DAS 目錄登錄的開啓掃描指令

SQL1802N 沒有登錄屬於要求類型。

解說： 在節點目錄中沒有登錄，是用指定的要求類型編入目錄中。

使用者回應： 以同一個要求類型，將登錄編入目錄中，然後重新提出指令。

SQL1803N 您要求的作業，無法在「資料包不鎖定」模式中執行。受影響的資料包是 "`<package-name>`"。

解說： 資料庫管理程式正在「資料包不鎖定」模式中執行。啓動此模式時，只須把 `DB2_NO_PKG_LOCK` 登記環境變數設定為 "ON"。

下列作業類別會影響資料包，所以無法在此模式中執行：

- 讓資料包失敗的作業。
- 讓資料包無效的作業。
- 連結、重新連結 (明示或隱含) 或捨棄資料包。

您要求的作業會以下列一種方式影響資料包 "`<package-name>`"，所以不允許此作業。

使用者回應： 不要在「資料包不鎖定」模式中執行不允許的作業。結束「資料包不鎖定」模式後，才能執行您要求的作業。另外，別忘了取消設定 `DB2_NO_PKG_LOCK` 環境登記變數。資料庫管理程式停止後再重新啓動，變更的變數才會生效。

sqlcode: -1803

sqlstate: 57056

SQL1816N 外層 "`<wrapper-name>`" 無法用來存取您嘗試定義給聯合資料庫之資料來源 ("`<server-type>`" "`<server-version>`") 的 "`<type-or-version>`"。

解說： 您指定的外層不支援您想要定義之資料來源的類型或版本。

使用者回應： 請查閱文件，找出何種外層可支援您想要定義之資料來源的類型與版本。請確定 `CREATE WRAPPER` 陳述式已對聯合資料庫登記這個外層，然後將 `CREATE SERVER` 陳述式重新編碼，使這個陳述式指定此外層，再重新執行 `CREATE SERVER` 陳述式。

sqlcode: -1816

sqlstate: 560AC

SQL1817N `CREATE SERVER` 陳述式無法識別您想定義給聯合資料庫的資料來源的 "`<type-or-version>`"。

解說： 當 `CREATE SERVER` 陳述式參照您指定的外層時，它必須也能識別要定義給聯合資料庫的資料來源的 "`<type-or-version>`"。

使用者回應： 請在 `CREATE SERVER` 陳述式中將 "`<type-or-version>`" 選項編碼，使它指定所定義之資料來源的 "`<type-or-version>`"，然後重新執行 `CREATE SERVER` 陳述式。

sqlcode: -1817

sqlstate: 428EU

SQL1818N 無法處理您所提出的 ALTER SERVER 陳述式。

解說: 在工作單元中，ALTER SERVER 陳述式是位於在其參照的資料來源 (或資料來源種類) 內參照表格或概略表暱名的 SELECT 陳述式的後面。

使用者回應: 請讓工作單元完成；然後重新提出 ALTER SERVER 陳述式。

sqlcode: -1818

sqlstate: 55007

SQL1819N 無法處理您所提出的 DROP SERVER 陳述式。

解說: 在工作單元中，DROP SERVER 陳述式是位於在其參照的資料來源 (或資料來源種類) 內參照表格或概略表暱名的 SELECT 陳述式的後面。

使用者回應: 請讓工作單元完成；然後重新提出 DROP SERVER 陳述式。

sqlcode: -1819

sqlstate: 55006

SQL1820N LOB 值上的動作失敗。原因碼 = “<reason-code>”。

解說: 可能原因碼為：

1. 沒有足夠緩衝區空間，來儲存 LOB 值。
2. 遠端資料來源不支援在 LOB 資料類型上進行現行動作。
3. 超出某些內部程式限制。

使用者回應: 減少 LOB 的大小，或是置換正在 LOB 資料類型上應用的函數。最後手段就是從陳述式中除去 LOB 資料類型。

sqlcode: -1820

sqlstate: 560A0

SQL1821W 可能已變更已擷取的 LOB 值。

解說: 已依據延遲擷取，來計算 LOB 值。在第一次存取 LOB 值與實際擷取之間，可能已變更了它的值。

使用者回應: 在 SYSSERVEROPTIONS 中，將 “deferred_lob_retrieval” 設定為 “N”，重新提出您的查詢，或是忽略警告。

sqlcode: +1821

sqlstate: 01621

SQL1822N 自資料來源 “<data source name>” 中收到不預期的錯誤碼 “<error codes>”。相關的文字及符記為 “<tokens>”。

解說: 在參照資料來源時，聯合同伺服器從沒有對映至對等 DB2 的資料來源中，收到一個非預期的錯誤碼。

可能的錯誤碼包括：

- 4901 嘗試開啓 15 個以上的游標
- 4902 橫列大小超出 32K 限制

使用者回應: 經由找出適當的訊息文字，及在資料來源中指定錯誤的更正動作，來識別及更正問題的根本原因。

SQL1823N 不存在來自伺服器 “<server name>” 的資料類型 “<data type name>” 的資料類型對映。

解說: 已嘗試建立物件的暱稱。該物件有一個或多個直欄的類型目前不被聯合同伺服器所認識。不明類型的名稱 (其中一個) 列示在訊息中。

使用者回應: 使用 CREATE TYPE MAPPING 陳述式，在指定的伺服器上，為指定的類型名稱建立一個對映。

sqlcode: -1823

sqlstate: 428C5

SQL1824W 這個 UNION ALL 的運算元中的某些基本表格可能是同一個表格。

解說： 暱稱可以參照遠端基本表格、遠端概略表、遠端別名/同義字或遠端暱稱。如果 UNION ALL 概略表的兩個運算元參照不同的暱稱，則它們可能指向同一個表格 (如果這兩者皆不被遠端基本表格所識)。發出這則訊息，警告使用者可能有一個遠端基本表格可以透過兩個運算元取得更新/刪除兩次。

使用者回應： 驗證是否所有運算元均指向不同的遠端表格。如果有兩個運算元指向同一個遠端基本表格，請考慮發出 ROLLBACK，來反轉更新/刪除作業。

sqlcode: +1824

sqlstate: 01620

SQL1825N 無法在聯合環境中處理這個 SQL 陳述式。

解說： 因為某些限制，無法在聯合環境中處理 SQL 陳述式。可能的限制為：

- CURSOR 更新/刪除陳述式包括重新提取未在 CURSOR 選取陳述式中提取的直欄，並放入聯合伺服器中。
- 超出某些內部程式限制。

使用者回應： 原因如下：

- 如果這是與未在 CURSOR 選取陳述式中提取的直欄有關的重新提取的 CURSOR 更新/刪除陳述式，請修改 CURSOR 選取陳述式，以便提取所需的直欄。
- 如果超出了某些內部程式限制，請試圖簡化或改寫似乎複雜的陳述式的某部份，如表示式。

sqlcode: -1825

sqlstate: 429A9

SQL1826N 在系統目錄物件 "<object-name>" 中，已對直欄 "<column-name>" 指定了無效值 "<value>"。

解說： 在系統目錄物件 "<object-name>" 中，已對直欄 "<column-name>" 指定了無效值 "<value>"。

無法處理該陳述式。

使用者回應： 請參閱 *SQL Reference*，以取得所指定之系統目錄物件中所指定直欄的有效值。更正陳述式及重新發出它。

sqlcode: -1826

sqlstate: 23521

SQL1827N 未定義從本端權限 ID "<auth-ID>" 到伺服器 "<server-name>" 的任何使用者對映。

解說： 嘗試捨棄或改變未定義的使用者對映。

使用者回應： 如果是 ALTER USER MAPPING 陳述式，請先用 CREATE USER MAPPING 陳述式建立使用者對映。然後再改變使用者對映。如果是 DROP USER MAPPING 陳述式，則不需要任何動作，因為使用者對映並不存在。

sqlcode: -1827

sqlstate: 42704

SQL1828N 遠端伺服器 "<server-name>" 或遠端伺服器群組未定義任何伺服器選項 "<option-name>"：伺服器類型 "<server-type>"、版本 "<server-version>" 及通訊協定 "<server-protocol>"。

解說： 嘗試捨棄或改變未定義的伺服器選項。

使用者回應： 如果是 ALTER SERVER 陳述式，請先用 CREATE SERVER 陳述式建立伺服器選項。然後再改變伺服器選項。如果是 DROP SERVER 陳述式，則不需任何動作，因為伺服器的伺服器選項不存在。

sqlcode: -1828

sqlstate: 42704

SQL1830N 必須在述詞規格 (predicate specification) 之前使用 EXRESSION AS 子句來指定 RETURNS 子句。

解說: 包含 EXRESSION AS 子句的 PREDICATE 子句前面，未指定 RETURNS 子句。RETURNS 子句可能放在述詞規格 (predicate specification) 之後，或是根本不存在。

無法處理該陳述式。

使用者回應: 請在 PREDICATE 子句的前面，指定含有 RESULTS 子句的 CREATE FUNCTION 陳述式。

sqlcode: -1830

sqlstate: 42627

SQL1831N 不能更新次表格 “<subtable-name>” 的表格統計。

解說: 陳述式試圖更新次表格 “<subtable-name>” 的 NPAGES、FPAGES 或 OVERFOLW 統計值。結構化類型表格的這些統計，只能用表格階層結構的根表格 (root table) 來更新。

無法處理該陳述式。

使用者回應: 更新表格階層結構根表格 (root table) 的目錄統計 (而非子表格)。

sqlcode: -1831

sqlstate: 428DY

SQL1832N 常式 “<routine-name>” 無法用來定義過濾器，因為它被定義為 SQL 函數。

解說: 在使用者定義述詞規格或索引副檔名定義的 FILTER 子句中，指定了常式 (函數或方法) “<routine-name>”。此常式無法以 LANGUAGE SQL 來定義。

無法處理該陳述式。

使用者回應: 請指定一個不是以 LANGUAGE SQL 定義的常式。

sqlcode: -1832

sqlstate: 429B4

SQL1881N 對 “<object-name>” 而言，“<option-name>” 並不是有效的 “<option-type>” 選項。

解說: 指定的選項可能不存在，或可能對您正在使用的特定資料來源、資料來源類型或資料庫物件無效。

使用者回應: 請查閱「SQL 參照」，以驗證您要使用的選項。校訂後，再重新提出您要執行的陳述式。

sqlcode: -1881

sqlstate: 428EE

SQL1882N 對 “<object-name>” 而言，無法將 “<option-type>” 選項 “<option-name>” 設定為 “<option-value>”。

解說: 您指定的值可能缺少適當的定界符號，或此值無效。

使用者回應: 請查閱「SQL 參照」，以驗證您要使用的值。校訂後，再重新提出您要執行的陳述式。請務必將該值以單引號定界。

sqlcode: -1882

sqlstate: 428EF

SQL1883N 對 “<object-name>” 而言，“<option-name>” 是必要的 “<option-type>” 選項。

解說: 您並未指定 DB2 用來處理您提出之陳述式的選項。

使用者回應: 請參閱說明文件，以找出您要執行之陳述式所需的選項。校訂後再重新提出此陳述式。

sqlcode: -1883

sqlstate: 428EG

SQL1884N 您已指定 “<option-name>” (“<option-type>” 選項) 超過一次。

解說: 您輸入的陳述式多次參照相同的選項。

使用者回應: 請重新編寫陳述式，使它只參照一次您所需的選項。然後重新提出陳述式。

sqlcode: -1884

sqlstate: 42853

SQL1885N “<option-type>” 選項 “<option-name>” 已定義。

解說: 您要為其輸入值的選項已具有一個值。

使用者回應: 請查詢適當的目錄概略表，以判定該選項目前所設定的值。如果該值與您要使用的值不同，請重新編寫陳述式，使 SET 關鍵字接在 OPTIONS 關鍵字之後。若要找出哪一個目錄概略表含有此選項的值，請參閱「SQL 參照」。

sqlcode: -1885

sqlstate: 428EH

SQL1886N “<operation-type>” 作業無效，因為您尚未定義 “<option-type>” 選項 “<option-name>”。

解說: 您嘗試變更或刪除一個選項值，然而該選項尚未定義給您正在使用的資料來源、資料來源類型或資料庫物件。

SQL1900 - SQL1999

SQL1900N 指令執行成功。

解說: 指令行公用程式順利完成該指令。

使用者回應: 不需要任何動作。

SQL2000 - SQL2099

使用者回應: 如果您在您所要執行的陳述式中指定了 SET，請重新編寫該陳述式，您可以省略 SET，或是用 ADD 將其取代 (ADD 是預設值)。然後重新提出陳述式。如果您指定了 DROP，則不需做任何動作。

sqlcode: -1886

sqlstate: 428EJ

SQL1887N 需要 SPECIFICATION ONLY 子句。

解說: 匿名的 CREATE INDEX 陳述式必須含有 SPECIFICATION ONLY 子句。

使用者回應: 請新增 SPECIFICATION ONLY 子句，然後重新提出陳述式。

sqlcode: -1887

sqlstate: 42601

SQL1901N 指令的語法不正確。

解說: 指令行公用程式無法處理該指令。

使用者回應: 請更正指令再重新提出。

SQL2000N 公用程式指令中指定的磁碟機 不是一個有效的軟碟機或硬碟。

解說: 公用程式指令中指定的輸入或輸出磁碟機 不存在。

公用程式停止處理。

使用者回應: 以正確的磁碟機設定符，重新提出公用程式指令。

SQL2001N 公用程式已被岔斷。輸出資料可能不完整。

解說: 使用者可能已按下岔斷鍵序例，或是已透過終止呼叫程式動作，呼叫了公用程式。

當資料庫目錄節點關閉時，於資料庫節點上進行備份或復置作業期間，DB2 Enterprise - Extended Edition 也可以傳回這則訊息。

公用程式停止處理。

使用者回應: 若有需要，請重新啓動應用程式或重新發出該指令。岔斷指令的輸出資料可能不完整，並且不能使用。

SQL2002N 指定的資料庫公用程式指令對遠端資料庫無效。您的區域工作站上必須要有指令中所指定的資料庫。

解說: 資料庫公用程式指令僅對本地資料庫有效。

公用程式停止處理。

使用者回應: 在本地執行公用程式。

SQL2003C 發生系統錯誤。

解說: 出現作業系統錯誤。SQLCA 的 SQLERRD[0] 欄位中可找到回覆碼。

公用程式停止處理。

使用者回應: 請查看 SQLCA SQLERRD[0] 欄位中的錯誤回覆碼。若有可能，請更正錯誤，並重新提出指令。

SQL2004N 處理期間發生 SQL 錯誤 “<sqlcode>”。

解說: 錯誤發生時，公用程式正在使用 SQL 陳述式。

公用程式停止處理。

使用者回應: 查閱訊息中的 SQLCODE (訊息號碼)，取得詳細資訊。請加以變更再重新提出指令。

SQL2005C 讀取作業期間發生 I/O 錯誤。資料可能不完整。

解說: 在 I/O 作業期間所讀取的資料不完整。

公用程式停止處理。

使用者回應: 請判斷可否更正 I/O 錯誤，並重新提出指令。

SQL2006C 寫入作業期間出現 I/O 錯誤。資料可能不完整。

解說: 在 I/O 作業期間所寫入的資料不完整。

公用程式停止處理。

使用者回應: 請判斷可否更正 I/O 錯誤，並重新提出指令。

SQL2007N 所指定的 “<buffersize>” 4K 緩衝區的緩衝區大小，對於 “<pagesize>” 頁大小物件而言太小了。

解說: 若要備份 “<pagesize>” 頁大小資料庫物件，您需要一個比頁大小更大的緩衝區。在備份資料庫時，會先將資料複製到內部緩衝區中。當緩衝區用完時，才會將資料從這個緩衝區寫入備份媒體。所指定之 “<buffersize>” 個 4K 緩衝區的緩衝區大小不足。

使用者回應: 請使用較大的緩衝區大小。

SQL2008N *callerac* 參數不在有效範圍內，或要求的動作順序不對。

解說： 可能是 *callerac* 參數值不是一個可接受的值，或者所要求的動作順序不對。

無法處理該指令。

使用者回應： 每個公用程式都擁有一個有效之 *callerac* 值的列示。請檢查 *Application Development Guide* 以了解您所用的公用程式有哪些有效的 *callerac* 值。請以有效的 *callerac* 參數重新提出指令。

SQL2009C 沒有足夠的記憶體來執行這個公用程式。

解說： 您指定的公用程式需要更多的記憶體才能執行。

無法處理該指令。

使用者回應： 可能的動作包括：

- 請確定您的系統中有足夠的實際和虛擬記憶體。
- 除去背景處理。
- 增加 DBHEAP 資料庫架構參數。

SQL2010N 公用程式在與資料庫連接時，發生錯誤 "**<error>**"。

解說： 該公用程式無法與資料庫連接。

公用程式停止處理。

使用者回應： 請查看訊息中的錯誤號碼以進一步了解。請加以變更再重新提出指令。

SQL2011N 公用程式在切斷與資料庫間的連線時，發生錯誤 "**<error>**"。

解說： 公用程式無法與資料庫切斷連接。

公用程式停止處理。

使用者回應： 請查看訊息中的錯誤號碼以進一步了解。請加以變更再重新提出指令。

SQL2012N 不允許岔斷處理。

解說： 這個公用程式無法啟動岔斷處理。您可以在 SQLCA 的 SQLERRD[0] 欄位中找到實際的回覆碼。

公用程式停止處理。

使用者回應： 請查看 SQLCA SQLERRD[0] 欄位中的錯誤回覆碼。若有可能，請更正錯誤，並重新提出指令。

SQL2013N 該公用程式無法存取資料庫目錄。傳回錯誤 "**<error>**"。

解說： 當該公用程式在存取資料庫目錄時發現錯誤。

公用程式停止處理。

使用者回應： 若 *database* 參數中的路徑不是資料庫目錄路徑，請以正確路徑重新提出指令。否則，請查看訊息中的錯誤號碼以進一步了解。請加以變更再重新提出指令。

SQL2014N 發生資料庫環境錯誤。

解說： 公用程式從資料庫環境指令中收到一個錯誤。資料庫管理程式的架構檔及資料庫的架構檔可能含有不相容的值。

公用程式停止處理。

使用者回應： 請檢查資料庫管理程式的架構檔及資料庫架構檔案的值是否一致。重新提出指令。

SQL2015N 資料庫參數無效。資料庫名稱太長、沒有指定，或者名稱的位址無效。

解說： 請指定資料庫名稱。它必須含有 1 到 8 個字元，而且必須從資料庫管理程式基本字元集中選擇字元。名稱必須位在應用程式的有效地址中。

公用程式停止處理。

使用者回應： 請以有效的資料庫名稱重新提出指令。

SQL2016C PATH 指令不包含到
“<program-name>”的路徑。

解說: 公用程式找不到使用作業系統「選擇路徑」的必要程式。

公用程式停止處理。

使用者回應: 請更新 PATH 指令，使之涵蓋通往指定程式的路徑。

SQL2017N 啟動了太多的階段作業，或是
「OS/2 啟動階段作業」沒有順利完成。

解說: BACKUP 或 RESTORE 公用程式無法啟動新階段作業，因為：

- 啟動的階段作業數已達上限。
- 「OS/2 啟動階段作業」程式傳回一個錯誤。

公用程式停止處理。

使用者回應: 請靜待部份階段作業終止處理後，再重新提出指令。或者，可參考 SQLCA 中的 SQLERRD[0] 欄位以進一步了解，然後再重新提出指令。

SQL2018N 當該公用程式在試圖驗證使用者的權
限 ID 或資料庫權限時，發生錯誤
“<error>”。

解說: 使用者試圖執行公用程式時，發生了下列其中一個狀況：

- 使用者權限 ID 無效。
- 試圖存取資料庫的使用者權限時出現錯誤。

公用程式停止處理。

使用者回應: 請查看訊息中的錯誤號碼以進一步了解。請加以變更再重新提出指令。

SQL2019N 將公用程式連結到該資料庫時出現錯
誤。

解說: 因為正在執行的現版公用程式，未與資料庫連結，因而系統試圖將所有的公用程式連結到資料

庫中，但該連接程序卻無法成功。引起這個錯誤的可能原因包括：

- 系統所需的磁碟空間不足。
- 系統資源有問題，例如開啓了過多檔案。
- 所連結的公用程式列示 (db2ubind.lst) 遺失或無效。
- 其中一個公用程式的連結檔案 (db2uxxxx.bnd) 遺失或無效。
- 使用者無權連接公用程式。必要的專用權包括：
 - 公用程式程式的 BIND 專用權。
 - 系統目錄的 SELECT 專用權。

對於 RESTORE 公用程式而言，會復置資料庫，但至少有一個公用程式未與資料庫連接。其他的公用程式停止處理。

使用者回應: 請完成所有可能會競用系統資源的活動，然後重新提出公用程式指令。若錯誤仍在，請執行下列其中一項動作：

- 讓使用者具有 SYSADM 或 DBADM 權限，然後重試該指令。
- 重新安裝資料庫管理程式或重新進行最近幾次的更新 (或者進行以上兩項作業)。
- 將公用程式 (db2uxxxx.bnd 檔) 個別連結到資料庫 (不帶任何格式選項)，以便找出問題，並可能使部份公用程式順利作業。

SQL2020N 公用程式與資料庫的連結有誤。

解說: 所有的公用程式重新連結到該資料庫中，這是因為公用程式沒有連結到該資料庫，或連結到資料庫的公用程式資料包與所安裝的資料庫管理程式版次不相容，而所安裝的資料庫管理程式版次與該資料包之間仍有一個時間戳記衝突，因此公用程式和連接檔不相容。

公用程式停止處理。

使用者回應: 重新安裝資料庫管理程式或重新進行最近幾次的更新 (或者進行以上兩項作業)。然後重新提出公用程式指令。

SQL2021N 磁碟機 中的磁片不正確。

解說: 用於“備份資料庫”或“復置資料庫”的磁片不在磁碟機 中或無效。

無法處理該指令。

使用者回應: 請檢查磁碟機 中的磁片是否正確或插入一張新磁片。

SQL2023N 公用程式在存取日誌控制檔時發生一個 I/O 錯誤 “<code>”。

解說: 對日誌控制檔的讀取或寫入作業失敗。

公用程式停止處理。

使用者回應: 請記下錯誤回覆碼的值。請判斷 I/O 錯誤能否更正。

SQL2024N 公用程式在存取 .BRG 檔時發生 I/O 錯誤 “<code>”。

解說: 公用程式在存取所指定的檔案時出現 I/O 錯誤。

此 .BRG 檔案用來確定是否一個「復置」作業已經異常終止。該 .BRG 檔案存放在有問題資料庫的區域資料庫目錄中，且含相當於資料庫符記及 .BRG 檔案類型的檔名。

公用程式停止處理。

使用者回應: 請記下錯誤回覆碼。請判斷 I/O 錯誤能否更正。

SQL2025N 媒體 “<dir/devices>” 上發生 I/O 錯誤 “<code>”。

解說: 在存取指定媒體中的檔案時發生 I/O 錯誤。

公用程式停止處理。

使用者回應: 請記下錯誤回覆碼。請判斷 I/O 錯誤能否更正。

SQL2026N 試圖在內部切斷與資料庫間的連線時，發生錯誤 “<sqlcode>”。

解說: 內部切斷指令失敗。訊息中傳回 SQLCODE。

公用程式停止處理。

使用者回應: 查閱訊息中的 SQLCODE (訊息號碼)，取得詳細資訊。請加以變更再重新提出指令。

SQL2027N 試圖在內部與該資料庫建立連線時，出現錯誤 “<sqlcode>”。

解說: 內部連接失敗。訊息中傳回 SQLCODE。資料庫管理程式的架構檔及資料庫的架構檔可能含有不相容的值。

公用程式停止處理。

使用者回應: 查閱訊息中的 SQLCODE (訊息號碼)，取得詳細資訊。請加以變更再重新提出指令。請檢查資料庫管理程式架構檔的值與備份對映之資料庫架構檔的值是否相容。

SQL2028N 安裝岔斷處理程式時，出現錯誤 “<sqlcode>”。

解說: 公用程式無法啟用岔斷處理程式。訊息中傳回 SQLCODE。

公用程式停止處理。

使用者回應: 查閱訊息中的 SQLCODE (訊息號碼)，取得詳細資訊。請加以變更再重新提出指令。

SQL2029N 在處理 “<command-file-name>” 時，發生錯誤 “<error>”。

解說: 從您所指定的指令檔或從作業系統中傳回錯誤。

使用者回應: 您要求對資料庫 (能夠 ROLLFORWARD 復置) 『僅備份變更部份』，或者要求在您跳出時，進行『僅備份變更部份』。

SQL2030N “<name>” 磁碟機空間已滿。此磁碟機中至少應有 “<number>” 的可用空間。

解說： 指定的磁碟機中沒有足夠的空間來建立一個內部子目錄及資訊檔。

公用程式停止處理。

使用者回應： 請按系統所示釋放指定磁碟機上的空間，然後重新提出指令。

SQL2031W 警告！請在裝置 “<device>” 上裝上目標或來源媒體。

解說： 資料庫公用程式程序或者將資料寫至指定裝置上的媒體，或者從中讀取資料。該公用程式返回，如此一來，使用者便可為該作業安裝正確的媒體。

公用程式待您回應以便繼續執行。

使用者回應： 請裝上媒體，並以 *callerac* 參數回到公用程式中，以指示要繼續處理或停止。

SQL2032N “<parameter>” 參數無效。

解說： 指定的參數不正確。所指定的值無效，或者不在有效範圍內。

使用者回應： 請以正確的參數值重新提出指令。

SQL2033N TSM 錯誤 “<error>” 發生。

解說： 在資料庫公用程式處理期間，呼叫 TSM 而發生錯誤。

使用者回應： 請查看 TSM 文件中關於該錯誤的說明，執行更正動作後，再重新提出指令。

SQL2034N “<para>” 參數的位址無效。

解說： 應用程式所用之參數的位址無效。可能是位址指向的是一個未配置的緩衝區，或者是緩衝區內的字串未含有一個 NULL 終止字元。

使用者回應： 請確定應用程式所使用的是有效的位址，且輸入字串是以 NULL 終止。

SQL2035N 在非岔斷模式下執行公用程式時，發生一個警告狀況 “<warn>”。

解說： 呼叫中的應用程式以非岔斷模式呼叫該公用程式。在作業期間發生警告情況。

使用者回應： 在 *callerac* 參數中取消非岔斷的指定，重新提出該項作業。或採取動作阻止警告訊息的出現，再重新提出該作業。

SQL2036N 檔案或裝置的路徑 “<path/device>” 無效。

解說： 呼叫公用程式的應用程式所提供的來源或目標路徑無效。指定的路徑或裝置可能不存在或者指定不正確。

使用者回應： 請以代表正確路徑或裝置的路徑，重新發出公用程式指令。

SQL2037N 無法載入 TSM。

解說： 有一個針對資料庫公用程式的呼叫指定 TSM 為備份的目標或來源。試圖載入 TSM 從屬站。可能是系統中沒有可用的 TSM 從屬站，或是在載入程序中發現錯誤。

使用者回應： 請確定系統中有可用的 TSM。在有可用 TSM 的情況下重新提出指令，或者不要利用 TSM 而重新提出指令。

SQL2038N 處理期間發生資料庫系統錯誤 “<errcode>”。

解說： 在處理下列一種公用程式時，發生資料庫系統錯誤。

使用者回應： 相關資訊，請查看訊息中的錯誤碼。更正後再重新提出此指令。

SQL2039N 呼叫此公用程式的應用程式已終止。

解說： 呼叫此公用程式的應用程式已終止。公用程式的應用程式部份，與呼叫中的應用程式處於相同程序中，並與應用程式一起終止。結果導致公用程式的代理程式部份終止。

使用者回應: 請找出應用程式的終止原因，再重新發出指令。

SQL2040N 資料庫別名參數 “<dbalias>” 無效或未指定。

解說: 呼叫「備份」或「復置」公用程式的應用程式提供的資料庫別名參數無效。別名必須為 1 到 8 個位元組，且字元必須選自資料庫管理程式中的基本字集。

使用者回應: 請以有效的資料庫別名重新發出「備份」或「復置」指令。

SQL2041N 指定的緩衝區大小參數無效。緩衝區大小必須指定為 0，或是介於 8 與 16384 之間（含 8 與 16384）。

解說: 應用程式呼叫公用程式時所提供的緩衝區大小參數無效。緩衝區大小決定內部緩衝區大小。該值是為此緩衝區所取得的 4K 頁數。該值必須為 0 或介於 16 與 16384 之間（含 16 與 16384）。

在執行備份或復置公用程式時，若您指定的是 0，則會採用定義於資料庫管理程式架構中的預設緩衝區大小。

若目標媒體是磁片，則緩衝區大小必須小於磁片大小。

SQL2042W 警告！存取裝置 “<device>” 時發生 I/O 錯誤 “<error>”。附加資訊（如果可用的話）：“<additional_information>”。請確定媒體已裝上，且放在正確的位置中。

解說: 當試圖讀取或寫入至磁帶裝置時，呼叫公用程式的應用程式發生了一個 I/O 錯誤。公用程式返回，如此一來，使用者便可正確裝上磁帶並加以定位。

訊息可能含有協助診斷問題的額外資訊。

公用程式待您回應以便繼續執行。

使用者回應: 請將磁帶裝上並定位正確，然後回到公用程式中，以指示要繼續處理或停止。

錯誤、裝置及額外資訊（如果出現的話）可用來診斷及更正問題。

SQL2043N 無法啓動子程序或緒。

解說: 無法在資料庫公用程式處理期間，啓動所要求的子程序或緒。可能記憶體不足，無法建立新的處理或執行緒。在 AIX 系統中，可能是 chdev 指令所設定的 maxuproc 值太低，而在 OS/2 系統中，可能是 CONFIG.SYS 中設定的 THREADS 值太低。公用程式停止處理。

使用者回應: 請確定程序或緒的數量未超過系統限制（您可以提高上限或者減少執行中的程序或緒的數量）。並且請確定有足夠記憶體供新程序或緒執行。然後重新提出公用程式指令。

SQL2044N 在存取訊息等待序列時發生錯誤。原因碼：“<reason-code>”

解說: 在資料庫公用程式處理期間，某個訊息等待序列上收到意外錯誤或壞訊息。以下為原因碼列表：

- 1 無法建立訊息等待序列。可能已超過容許的訊息等待序列數。
- 2 在讀取訊息等待序列時發生錯誤。
- 3 在寫入訊息等待序列時發生錯誤。
- 4 從訊息等待序列中收到一則無效的訊息。
- 5 開啓訊息等待序列時發生錯誤。
- 6 關閉訊息等待序列時發生錯誤。
- 7 查詢訊息等待序列時發生錯誤。
- 8 刪除訊息等待序列時發生錯誤。

公用程式停止處理。

使用者回應: 請確定未超過容許的訊息等待序列數。若有需要，請減少使用的訊息等待序列數，然後重新提出公用程式指令。

SQL2045W 警告！ 寫入媒體 "`<media>`" 時，發生錯誤 "`<error>`"。

解說： 在寫入媒體 "`<media>`" 時，資料庫公用程式處理程序遇到作業系統所傳回的錯誤 "`<error>`"。公用程式返回，如此一來，使用者便可試著更正問題或取消作業。

公用程式待您回應以便繼續執行。

使用者回應： 請參閱作業系統的問題判斷文件，並更正 "`<error>`" 有問題的狀況。請以正確的呼叫程式動作參數回到公用程式，以指出是要繼續處理還是要終止。

SQL2048N 在存取物件 "`<object>`" 時，發生錯誤。原因碼：
"`<reason-code>`"。

解說： 在資料庫公用程式處理期間，因存取物件而發生錯誤。以下為原因碼列示：

- 1 物件類型無效。
- 2 鎖定物件作業失敗。鎖定等待可能已達到資料庫架構中指定的鎖定逾時上限。
- 3 資料庫公用程式處理期間解除鎖定物件作業失敗。
- 4 存取物件失敗。
- 5 資料庫中的物件已壞。
- 6 所存取的物件是表格空間，且表格空間處於不允許作業的狀態，或者表格空間中有一或多個配置區無法使用。(LIST TABLESPACES 會列出目前的表格空間狀態。)
- 7 刪除物件作業失敗。
- 8 嘗試載入/停止到此分割上未定義的表格。

公用程式停止處理。

使用者回應： 若鎖定物件作業失敗，請檢查資料庫架構中的鎖定逾時限制是否適當，然後再重新提出公用程式指令。您可能也會考慮使用 QUIESCE 指令，將資料帶至停止狀態，以確定可以存取。

230 訊息參考手冊，第二冊

如果在備份期間發生了錯誤，請採取正確的動作，以復置資料庫，並重新提出公用程式指令。

若在復置或載入回復期間發生錯誤，請檢查備份或副本壓縮檔是否正確，然後重新提出公用程式指令。

如果物件為表格空間，而您是在復置期間發生錯誤，您可以在重新提出公用程式指令前，以設定的表格空間配置區 API 來修改表格空間。

SQL2054N 備份或副本壓縮檔已損壞。

解說： 使用中的備份或副本壓縮檔已損毀。

公用程式停止處理。

使用者回應： 請捨棄無效的對映。然後再以有效的對映，重新提出公用程式指令。

SQL2055N 無法從記憶體設定 "`<memory-heap>`" 中存取記憶體。

解說： 資料庫公用程式無法在處理期間存取記憶體。

公用程式停止處理。

使用者回應： 請停止資料庫管理程式，並在重新啟動後，重新提出公用程式指令。

SQL2056N 在媒體 "`<media>`" 上發生無效的媒體類型。

解說： 資料庫公用程式處理期間發生無效的媒體類型。

公用程式停止處理。

使用者回應： 請確定所用的媒體是該公用程式所支援的類型。然後再以有效的媒體列示重新提出指令。

SQL2057N 媒體 "`<media>`" 已經由另一個程序開啓。

解說： 資料庫公用程式處理期間指定的來源或目標媒體，已由另一個程序開啓。公用程式不允許作業共用存取。

公用程式停止處理。

使用者回應: 請確定目前該媒體不在使用中。然後再以有效的媒體列示重新提出指令。

SQL2058W 媒體 “<media>” 上出現到達媒體末端的警告訊息。

解說: 在資料庫公用程式處理期間收到媒體停止執行的警告訊息。如果指定的磁帶裝置區塊大小無效，也會發生此錯誤。

公用程式正待您回應以繼續執行。

使用者回應: 請改善此種媒體停止執行的情況，並以正確的呼叫程式動作參數回到公用程式中，以指示要繼續處理或停止。

復置時使用的磁帶裝置區塊大小 (或區塊傳輸因數)，必須等於備份用的大小。如果使用變數區塊大小，則您使用的緩衝區大小必須小於等於磁帶裝置區塊大小最大值。

SQL2059W 裝置 “<device>” 上出現裝置已滿的警告。

解說: 在資料庫公用程式處理期間收到裝置已滿的警告訊息。

公用程式正待您回應以繼續執行。

使用者回應: 請改善裝置已滿的情況，並以正確的呼叫程式動作參數回到公用程式，以指示繼續處理或停止。

SQL2060W 裝置 “<device>” 是空的。

解說: 資料庫公用程式處理期間發現裝置為空的。公用程式正待您回應以繼續執行。

使用者回應: 請裝上媒體，並以呼叫程式動作參數回到公用程式，以指示要繼續處理或停止。

SQL2061N 試圖存取媒體 “<media>” 時，遭到拒絕。

解說: 在資料庫公用程式處理期間，嘗試存取裝置、檔案、TSM 或供應商共用檔案庫遭到拒絕。公用程式停止處理。

使用者回應: 請確定公用程式所使用的裝置、檔案、TSM 或供應商共用檔案庫接受您的存取要求，然後重新提出公用程式指令。

SQL2062N 存取媒體 “<media>” 時，發生錯誤。原因碼：“<reason-code>”

解說: 在資料庫公用程式處理期間，當存取裝置、檔案、TSM 或供應商共用檔案庫時，發生異常錯誤。以下為原因碼列示：

- 1 嘗試起始設定裝置、檔案、TSM 或供應商共用檔案庫失敗。
 - 2 嘗試終止裝置、檔案、TSM 或供應商共用檔案庫失敗。
- 其它** 如果您正在使用 TSM，那麼這是 TSM 所傳回的錯誤碼。

公用程式停止處理。

使用者回應: 請確定公用程式所使用的裝置、檔案、TSM 或供應商共用檔案庫可用，然後重新提出公用程式指令。若該指令仍無法執行成功，請與技術服務代表聯繫。

SQL2065W 當您所指定的媒體 “<media>” 是唯一與公用程式相連接的媒體時，會拒絕您所指定的呼叫程式動作 “<caller-action>”。

解說: 由於僅有一個裝置留做與該資料庫公用程式相連，而使得您所指定的呼叫程式動作遭到拒絕。

使用者回應: 請以正確的呼叫程式動作參數回到公用程式，以指出是要繼續處理或是要終止。

SQL2066N 指定的表格空間名稱 “<name>” 不存在於資料庫中，或無法供公用程式作業使用。

解說： 在語法上，指定的表格空間是正確的，但它不存在於資料庫中，或無法在公用程式作業中使用。 如果使用中的公用程式是個備份作業，則可能不容許使用表格空間，因為它是系統或使用者暫時表格空間，或它處於不一致的狀態。

使用者回應： 檢查表格空間名稱，並以正確的表格空間名稱，重新提出公用程式指令。

SQL2068N 在媒體 “<media>” 上發生無效的壓縮檔。找不到媒體標頭。

解說： 在資料庫公用程式處理期間，出現無效的壓縮檔案。此公用程式找不到有效的媒體標頭。公用程式停止處理。

使用者回應： 請就正確的備份或複製壓縮檔案重新提出指令。

SQL2069N 在媒體 “<media>” 上發生無效的壓縮檔。此壓縮檔案是建立給資料庫別名 “<dbalias>” 使用。

解說： 在資料庫公用程式處理期間，出現無效的壓縮檔案。 所提供的壓縮檔案乃取自不同的資料庫別名。 公用程式停止處理。

使用者回應： 請就正確的備份或複製壓縮檔案重新提出指令。

SQL2070N 在媒體 “<media>” 上發生無效的壓縮檔。此壓縮檔案含有時間戳記 “<timestamp>”。

解說： 在資料庫公用程式處理期間，出現無效的壓縮檔案。 所提供的壓縮檔案是由具有不同時間戳記的備份或副本提供。 公用程式停止處理。

使用者回應： 請就正確的備份或複製壓縮檔案重新提出指令。

SQL2071N 存取共用檔案庫 “<shr-lib-name>” 時，發生錯誤。原因碼：
“<reason-code>”

解說： 在資料庫公用程式處理期間，於存取承包商的共用檔案庫時發生意外錯誤。以下為原因碼列示：

- 1 共用檔案庫路徑無效。
- 2 試圖載入備份共用檔案庫失敗。
- 3 卸載共用檔案時發生錯誤。

公用程式停止處理。

使用者回應： 請確認所提供的共用檔案庫是否有效，然後再重新提出公用程式指令，或者改用另一種支援媒體。

SQL2072N 無法連接共用檔案庫
“<shr-lib-name>”。原因碼：
“<reason-code>”。

解說： 在資料庫公用程式處理期間，於連接共用檔案庫時出現錯誤。公用程式停止處理。

使用者回應： 注意訊息中經銷商工具返回的原因碼，儘可能採取正確的動作。然後請以有效的共用檔案庫重新提出指令，或者改用其他支援媒體。

SQL2073N DB2 處理失敗，資料庫伺服器或「DB2 Data Links Manager」發生內部問題。

解說： 處理 DATALINK 值時，發生意外的錯誤。

使用者回應： 重新提出指令。 如果問題仍然存在，請把 DB2 和「DB2 Data Links Manager」關機後再重新啓動，並重新提出指令。

「復置」公用程式指定 WITHOUT DATALINK，即可不處理 DATALINK。

SQL2074N DATALINK 處理失敗，資料庫伺服器發生內部問題。

解說： 處理 DATALINK 值時，發生意外的錯誤。

使用者回應： 重新提出指令。如果問題仍然存在，請把 DB2 關機後再重新啟動，重新提出指令。

「復置」公用程式指定 WITHOUT DATALINK，即可不處理 DATALINK。

SQL2075N DB2 處理失敗，「DB2 Data Links Manager」發生內部問題。

解說： 處理 DATALINK 值時，發生意外的錯誤。

使用者回應： 重新提出指令。如果問題仍然存在，請把「DB2 Data Links Manager」關機後再重新啟動，並重新提出指令。

SQL2100 - SQL2199

SQL2150W 已復置備份映像檔中所包含的表格空間。由於呼叫程式的要求，可能有一個或數個表格空間已被忽略。

解說： 已發出 RESTORE DATABASE 指令。使用者可能已指明，只回復備份映像檔中表格空間的子集。

使用者回應： 不需要任何動作。

SQL2154N RESTORE 未能執行成功。用於復置表格空間的備份，與資料庫的現行日誌順序無關。

解說： 在表格空間的復置上，您必須在資料庫現行的日誌順序期間進行備份作業。日誌檔順序乃由先前已復置的資料庫或由已處理的日誌檔來決定。另外，您必須在最近一次資料庫復置 Rollback 後，進行備份作業。

已停止表格空間復置作業。

使用者回應： 請以正確的備份壓縮檔案重新提出指令。

「復置」公用程式指定 WITHOUT DATALINK，即可不處理 DATALINK。

SQL2076W 資料庫中並未登記 DB2 Data Links Manager “<server-name>”。

解說： DB2 Data Links Manager “<server-name>” 未以 ADD DATALINKS MANAGER 指令向資料庫登記。

使用者回應： 若需 ADD DATALINKS MANAGER 指令失敗原因的詳細資訊，請查閱診斷日誌檔 db2diag.log。

SQL2155W 由於發出開啓掃描指令，而使復置歷程檔中的內容有所變更。

解說： 由於檔案已開啓用以掃描，而使復置歷程檔中的內容有所變更。讀取的資料可能不一致。

使用者回應： 若掃描中的資料必須一致，請關閉復置歷程檔，然後重新提出指令。

SQL2157N 已開啓 8 個復置歷程檔進行掃描。

解說： 在此處理中已開啓 8 個復置歷程檔進行掃描。不允許開啓 8 個以上的檔案進行掃描。

無法處理該指令。

使用者回應： 請發出一或多個 CLOSE RECOVERY HISTORY FILE SCAN 指令，並重新提出指令。

SQL2160W 已置換毀壞的復置歷程檔。繼續處理。

解說： 在存取復置歷程檔期間發生錯誤。公用程式可從另一個副本中復置此檔案。公用程式繼續執行。

使用者回應： 公用程式會繼續順利地處理。使用者

最好採取適當的預防措施以確保復置歷程檔案不再受損。

SQL2161N 無法修復毀壞的復置歷程檔。指定的動作失敗。

解說: 在存取復置歷程檔期間發生錯誤。此公用程式不能復置此檔案。公用程式停止處理。

使用者回應: 為能繼續處理，您可以除去復置歷程檔，然後重新提出指令。公用程式會重新產生新檔案。不過受損檔案中的資料都將遺失。使用者可以查看受損檔案看能否救回其中的資訊。使用者最好採取適當的預防措施以確保復置歷程檔案不再受損。

SQL2165W SQLUHINFO 結構未提供足夠的 TABLESPACE 登錄。

解說: SQLUHINFO 結構還未大到足以保存要傳回的登錄 (包括全部 TABLESPACES)。SQLUHINFO 結構之 SQLN 欄位的值至少應與傳回的 SQLD 欄位一樣大。

無法處理該指令。

使用者回應: 將 SQLUHINFO 結構中 SQLN 欄位的值，增加為 SQLD 欄位中顯示的值 (請先確定 SQLUHINFO 結構大到足以支援該數量)，並重新提出指令。

SQL2170N 公用程式在復置歷程檔中發生具有相同識別字的登錄。寫入失敗。

解說: 當寫入至復置歷程檔中時，公用程式在該復置歷程檔發生了一個具有相同識別字 (戳記對秒) 的登錄。終止寫入復置歷程檔中。資料庫管理程式會確定復置歷程檔識別字的唯一性，並且即使在每秒有多個要求，也會對它採取預防措施。不過，在有些情況中，如果無數個要求在數秒內達到，它將失敗。

使用者回應: 檢查 First Failure Service Log

(db2diag.log)，取得額外的資訊。如果應用程式正在執行對歷程檔案產生無數登錄的公用程式 (如備份、停止、載入)，請試圖調整公用程式要求的速度，以阻止問題的發生。

SQL2171N 因檔案中不存在指定的物件組件，而使復置歷程檔的更新失敗。

解說: 復置歷程檔中要更新的登錄 不存在於檔案中。公用程式停止處理。

使用者回應: 請以有效登錄 重新提出指令。

SQL2172W 公用程式已完成，但由於發生錯誤 "<error>"，無法在復置歷程檔中記錄事件。

解說: 當寫入至復置歷程檔中時，公用程式發生了一個錯誤。此警告不影響處理。

使用者回應: 檢查 First Failure Service Log (db2diag.log)，取得額外的資訊。更正錯誤情況，阻止未來的警告。

SQL2180N 過濾規格中使用的語法或通行碼不正確。

解說: 所提供的過濾規格使用了不正確的語法及/或通行碼。可在系統錯誤日誌及/或資料庫管理程式錯誤日誌中找到詳細資訊。

使用者回應: 請儲存診斷資訊，再聯絡IBM 服務中心。

SQL2181N 在過濾回復期間發生內部錯誤。

解說: 在過濾回復期間發生內部錯誤。終止回復。可在系統錯誤日誌及/或資料庫管理程式錯誤日誌中找到詳細資訊。

使用者回應: 如果錯誤是在您試著變更表格狀態時發生，請嘗試濾除整個表格空間。請儲存診斷資訊，再聯絡IBM 服務中心。

SQL2200 - SQL2299

SQL2200N 表格或索引名稱的定義子太長或者沒有指定為表格或索引名稱的一部份。

解說： 表格名稱或索引必須定義完整。格式為 *authid.name*，其中 *authid* 必須為 1 到 30 個字元，表格 *name* 必須為 1 到 128 個字元，而索引 *name* 必須為 1 到 18 個字元 (在 MBCS 環境中則為位元組)。

公用程式停止處理。

使用者回應： 請以含正確限定元的完整定義名稱重新提出指令。

SQL2203N 表格名稱參數無效。可能是：表格名稱太長、僅指定權限 ID、未指定表格名稱、或者名稱的位址無效。

解說： 需要表格名稱。名稱必須是完整的，而且格式為 *authid.name*，其中 *authid* 為 1 到 30 個字元，而 *name* 為 1 到 128 個字元 (在 MBCS 環境中為位元組)。表格名稱必須定位在有效的應用程式位址處。

公用程式停止處理。

使用者回應： 請以正確的表格名稱重新提出指令。

SQL2204N *iname* 參數無效。可能是索引名稱太長、僅指定權限 ID、或索引的位址無效。

解說： 如果指定索引，則其名稱必須是完整的，而且格式為 *authid.name*，其中 *authid* 為 1 到 30 個字元，而 *name* 為 1 到 18 個字元 (在 MBCS 環境中為位元組)。索引必須定位在有效的應用程式位址處。

公用程式停止處理。

使用者回應： 請以有效的索引名稱重新提出指令。

SQL2205N 指定的索引無效。原因碼：
“<reason-code>”。

解說： 指定的索引參數對要求的作業無效。下列為原因碼列示：

- 1 對指定的 “<schema>”.“<table-name>” 或 “<schema>”.“<index-name>” 而言，指定的索引不存在。
- 2 指定的索引是 *extended* 索引。「重組表格」公用程式不支援基於 *index extension* 的索引。

聯合系統使用者：資料來源 也可以偵測到這種狀況。

公用程式或作業停止處理。

使用者回應： 請以有效索引或不使用索引，重新提出指令。

SQL2207N 資料檔參數所指定的檔案路徑無效。

解說： 資料檔參數的值無法指出預設的檔案路徑。同時以非預設值的資料檔參數來說，亦不是有效值。可能是由於下列其中一項原因：

- 指標無效。
- 對檔案路徑目的地來說，指標指向的字串太長
- 指定的路徑值無效 (在伺服器機器上)。
- 對伺服器機器來說，檔案路徑尾端所帶的分隔字元不正確

公用程式停止處理。

使用者回應： 請以有效的資料檔參數重新提出此指令。

SQL2208N 表格空間參數所指定的表格空間無效。

解說： 表格空間參數不包含有效值。可能的原因有：

- 指標無效
- 對表格空間名稱而言，指標指向的字串過長
- 指定的表格空間不存在。

公用程式停止處理。

使用者回應： 請以有效的表格空間參數重新提出指令 (或者您也可以不使用表格空間名稱參數)。在下

列的案例中，“重組表格”公用程式將使用表格本身常駐的表格空間。

SQL2211N 指定的表格不存在。

解說： 資料庫中沒有此表格。表格名稱或權限 ID 不正確。

無法處理該指令。

使用者回應： 請以有效的表格名稱重新提出此指令。

SQL2212N 指定的表格是個概略表。「重組表格」公用程式無法針對概略表來執行。

解說： 「重組表格」公用程式無法針對概略表來執行。

公用程式停止處理。

使用者回應： 請以有效的表格名稱重新提出此指令。

SQL2213N 所指定的表格空間並非系統暫時表格空間。

解說： 「重組表格」公用程式要求所指定的任何表格空間都是系統暫時表格空間，而您提供的表格空間名稱並不是被定義來保留系統暫時表格的表格空間。

公用程式停止處理。

使用者回應： 請以系統暫時表格空間的名稱來重新提出指令，或不使用表格空間名稱參數。在下列的案例中，“重組表格”公用程式將使用表格本身常駐的表格空間。

SQL2214N 使用者無權在表格“<name>”上執行「重組表格」公用程式。

解說： 在沒有適當的權限（SYSADM 或 DBADM 權限或表格的 CONTROL 專用權）下，使用者試圖重組指定的表格。

公用程式停止處理。

使用者回應： 請以具適當的權限或專用權的使用者 ID 登入，然後再重新提出重組表格公用程式指令。

SQL2215N 在 commit 前一個工作給資料庫時，出現 SQL 錯誤“<sqlcode>”。

解說： 在「重組表格」指令中使用者已經同指定資料庫連接。但在 commit 前一個進行中的資料庫工作時卻發生錯誤。

公用程式沒有試著執行下一工作或切斷資料庫連接便終止處理。

使用者回應： 查閱訊息中的 SQLCODE（訊息號碼），取得詳細資訊。請加以變更再重新提出指令。

SQL2216N 重組資料庫表格時，出現 SQL 錯誤“<sqlcode>”。

解說： 重組資料庫表格時出現錯誤。

公用程式停止處理。

使用者回應： 查閱訊息中的 SQLCODE（訊息號碼），取得詳細資訊。請加以變更再重新提出指令。

SQL2217N REORG 公用程式使用的系統暫時表格空間的頁大小，必須與表格資料（包括 LONG 及/或 LOB 直欄資料）所在之表格空間的頁大小相符。

解說： 如果系統暫時表格被明確指定給 REORG 公用程式，那麼 REORG 公用程式使用的系統暫時表格空間的頁大小，必須與表格資料（包括 LONG 及/或 LOB 直欄資料）所在的表格空間的頁大小相符。下列一項違反了限制：

- 表格資料所在的表格空間的頁大小，與指定的系統暫時表格空間的頁大小不同。
- 表格包含之 LONG 及/或 LOB 直欄，其資料所在的表格空間的頁大小，與系統暫時表格空間及表格一般資料的頁大小不同。

如果未將系統暫時表格空間指定給 REORG 公用程式，則公用程式會在內部尋找系統暫時表格空間。

使用與表格資料相同頁大小的系統暫時表格空間可能不存在資料庫中，或在這個時候無法使用。

使用者回應： 如果重組之表格所在的表格空間的頁大小與表格的 LONG 及/或 LOB 資料所在的表格空間的頁大小不同，則無法提供系統暫時表格空間給 REORG 公用程式。請重新發出 REORG 要求，但不要指定系統暫時表格空間。

如果資料庫中沒有使用與表格資料相同頁大小的系統暫時表格空間存在，請使用符合表格資料頁大小的頁大小，來建立系統暫時表格空間。

如果資料庫中有使用與表格資料相同頁大小的系統暫時表格空間存在，但它卻在您執行指令時無法使用，則請在系統暫時表格空間可用時，重新發出指令。

SQL2300 - SQL2399

SQL2300N 表格名稱識別字太長或未指定為表格名稱的一部份。

解說： 表格名稱必須是定義完整。格式為 *authid.tablename*，其中 *authid* 包含 1 到 30 個字元，而 *tablename* 包含 1 到 128 個字元 (在 MBCS 環境中為位元組)。

公用程式停止處理。

使用者回應： 請以完整定義的表格名稱 (其中乃含有正確的限定元) 重新提出此指令。

SQL2301N 表格名稱參數無效。可能是表格名稱太長、僅指定權限 ID，或者是名稱的位址無效。

解說： 表格名稱必須完整，格式為 *authid.name*，其中 *authid* 包含 1 到 30 個字元，*name* 包含 1 到 128 個字元 (在 MBCS 環境中為位元組)，而且必須位於有效的應用程式位址。

公用程式停止處理。

使用者回應： 請以正確的表格名稱重新提出指令。

SQL2302N 索引列示無效。可能是列示的位址無效、列示中的登錄數小於指定的索引數、或者是列示中索引的位址無效。

解說： 其原因有：列示的位址無效、列示中的登錄數小於指定的索引數、或列示中索引的位址無效。

公用程式停止處理。

使用者回應： 請以有效的索引列示重新提出指令。

SQL2303N *statsopt* 參數無效。

解說： 「執行統計」指令中的 *statsopt* 參數必須是下列其中一項：

- T 僅對基本表格
- I 僅對基本索引
- B 對基本表格和索引
- D 表格和配置
- E 表格、配置、及基本索引
- X 僅擴充索引
- Y 擴充索引和基本表格
- A 全部

公用程式停止處理。

使用者回應： 請以有效的 *statsopt* 參數重新提出指令。

SQL2304N *sharelev* 參數無效。必須採用 'R' (表示參照)，或採用 'C' (表示變更)。

解說： Run *statstics* 指令中的 *sharelev* 參數，必須為 R (表示參照)，或 C (表示變更)。

公用程式停止處理。

使用者回應： 請以有效的 *sharelev* 參數重新提出指令。

SQL2305N 指定的表格是概略表。無法對概略表執行公用程式。

解說： *tname* 參數所指定的是概略表而不是表格。公用程式停止處理。

使用者回應： 請以有效的 *tname* 參數重新提出指令。

SQL2306N 表格或索引 “<name>” 不存在。

解說： 資料庫中沒有由 “<name>” 識別的表格或索引，或者由 “<name>” 識別的索引未定義在指定的表格上。可能是其中一項索引或表格的限定元不正確。

公用程式停止處理。

使用者回應： 請以有效的表格名稱或索引重新提出指令。

SQL2307N 指定的表格是系統表格。Runstats 公用程式無法對系統表格執行。

解說： 「執行統計」公用程式指令無法對系統表格執行。

公用程式停止處理。

使用者回應： 請以有效的表格名稱重新提出此指令。

SQL2308N 索引名稱 “<name>” 的限定元太長，或限定元未指定為索引名稱的一部份。

解說： 索引名稱必須定義完整。格式為 *authid.name*，其中 *authid* 包含 1 到 30 個字元，*name* 包含 1 到 18 個字元 (在 MBCS 環境中為位元組)。

公用程式停止處理。

使用者回應： 請以定義完整的名稱 (其中含正確的限定元) 重新提出此指令。

SQL2309N 索引名稱 “<name>” 無效。可能是名稱太長或僅指定一個限定元。

解說： 索引名稱必須定義完整。格式為 *authid.name*，其中 *authid* 包含 1 到 30 個字元，*name* 包含 1 到 18 個字元 (在 MBCS 環境中為位元組)。

公用程式停止處理。

使用者回應： 請以有效的索引重新提出指令。

SQL2310N 此公用程式不能產生統計。傳回錯誤 “<sqlcode>”。

解說： 此公用程式收集統計數字時產生錯誤。

公用程式停止處理。

使用者回應： 請查看訊息的錯誤編碼以進一步了解。請加以變更再重新提出指令。

SQL2311N 使用者沒有在表格 “<name>” 上執行「執行統計」公用程式的權限。

解說： 在沒有適當權限下 (SYSADM 或 DBADM 權限，或是此表格的 CONTROL 專用權)，您試圖在指定的表格上進行統計。如果 RUNSTATS 指定的表格是表格階層結構的根表格，訊息中傳回的表格名稱可能是您指定之根表格的次表格。

公用程式停止處理。

使用者回應： 若您未具有適當權限時，請不要試圖呼叫「執行統計」工具指令。

SQL2312N 統計堆小到無法執行此作業。所建議的堆大小可參考 “<num>” 頁。

解說： 因資料庫架構參數 *stat_heap_sz* 的設定不大，而無法收集表格中的不一致的配置統計值。

使用者回應： 請將資料庫架構參數 *stat_heap_sz* 更新為所建議的值，並再試一次。

SQL2313W 用盡統計值堆中所有可用的記憶體。統計值是從全部 "<n2>" 列中的前 "<n1>" 列上收集。

解說： 因資料庫架構參數 `stat_heap_sz` 的設定不大，而無法收集表格中的不一致的配置統計值。只能處理 <n2> 中的 <n1> 橫列。

使用者回應： 請將更新資料庫的架構參數 `stat_heap_sz`，更新為 20%，然後再重試一次。

SQL2314W 有些統計狀態不一致。新收集的 "<object1>" 統計，與現有的 "<object2>" 統計不一致。

解說： 表格發出 RUNSTATS 可能導致表格層次統計與現有索引層次統計不一致。例如，如果您在一個特殊表格中收集索引層次統計，稍後又刪除表格中的許多橫列，索引在這種情況下發出 RUNSTATS，某些直欄的 COLCARD 大於表格列數。

個特殊表格中收集索引層次統計，稍後又刪除表格中的許多橫列，表格在這種情況下發出 RUNSTATS，表格列數可能小於呈現不一致狀態的 FIRSTKEYCARD。同樣的，索引發出 RUNSTATS，可能讓現有表格層次統計呈現不一致狀態。例如，如果您在一個特殊表格中收集表格層次統計，稍後又刪除表格中的許多橫列，索引在這種情況下發出 RUNSTATS，某些直欄的 COLCARD 大於表格列數。

使用者回應： 如果索引已經發出 RUNSTATS，請同樣為表格發出 RUNSTATS，讓表格層次和索引層次的統計一致。同樣的，如果表格已經發出 RUNSTATS，請同樣為索引發出 RUNSTATS。

SQL2400 - SQL2499

SQL2400N BACKUP 指令中所指定的類型無效。該類型必須為 0 (備份整個資料庫)，或 1 (只備份目前所做的變更)。

解說： 該類型必須為 0 (備份整個資料庫)，或 1 (只備份變更的部份)。

公用程式停止處理。

使用者回應： 請以正確的類型重新提出指令。

SQL2401N 您必須製作整個資料備份後，才能執行“僅備份變更部份”。類型必須是 0。

解說： 可能是因您未先製作整個資料庫的備份，便備份變更部份，或者是因內部檔案有損，使得 BACKUP 公用程式無從決定是否要進行廣域的備份作業。您必須備份好整個資料庫後，才能備份變更部份。

公用程式停止處理。

使用者回應： 請以正確的類型重新提出指令。

SQL2403N 使用者無權對資料庫執行公用程式。

解說： 您在沒有 SYSADM 或 DBADM 的權限下，便試著執行資料庫公用程式。

公用程式停止處理。

使用者回應： 若您沒有適當權限，請勿嘗試呼叫公用程式指令。

SQL2404N 備份目標媒體已滿。目標媒體中至少需有 "<number>" 個位元組的可用空間。

解說： 備份目標媒體沒有足夠的空間來建立內部子目錄及資訊檔。

公用程式停止處理。

使用者回應： 請準備一個備份用的媒體，而其可用空間至少有所指定的位元組數，然後再重新提出指令。

SQL2405N 由於前一個 RESTORE 不完整，而無法執行 BACKUP。

解說： 由於復置作業期間的系統損毀或由於 RESTORE 的異常終止，資料庫處在不一致的狀態。

公用程式停止處理。

使用者回應： 請重新提出 RESTORE 指令。

SQL2406N 因資料庫需要前轉，而無法執行 BACKUP。

解說： 由於資料庫處在不一致狀態，而使備份作業失敗。

公用程式停止處理。

使用者回應： 請以 ROLLFORWARD 指令讓資料庫變成可用。然後重新提出 BACKUP 指令。

SQL2407N 在讀取檔案 “<name>” 時出現 I/O 錯誤。由於不能確定 RESTORE 是否已完成，因而無法執行 BACKUP。

解說： 由於 I/O 錯誤，而無法讀取您所指示的檔案。檔案還在，由此可知 BACKUP 或 RESTORE 指令必定尚未完成。這是因為若此處理完成後，將會刪除此檔案。

公用程式停止處理。

使用者回應： 請判斷前面執行了哪個處理。然後請刪除所指示的檔案，再重新提出前一個指令。

SQL2408W 已備份資料庫，但在刪除檔案 “<name>” 時，出現 I/O 錯誤 “<error>”。

解說： BACKUP 指令執行成功。由於 I/O 錯誤，而未刪除所指示的檔案。

公用程式完成處理。

使用者回應： 請試著刪除訊息中所指的檔案。

SQL2409N 當執行僅備份變更部份的 BACKUP 時，必須使用最新的備份壓縮檔案。

解說： 使用者試圖執行僅備份變更部份的指令，但指定的備份壓縮檔案不是最新的備份，或者前一個僅備份變更部份指令失敗。

公用程式停止處理。

使用者回應： 請找出最新的備份壓縮檔案，再重新提出指令。若找不到最新的備份對映或前一次備份變更部份失敗，重新提出備份整個資料的指令，而不是僅備份變更部份的指令。

SQL2410N 如果資料庫能夠 ROLLFORWARD，或 BACKUP 是在您跳出時進行，則無法執行 “僅備份變更部分”。

解說： 使用者要求僅對資料庫（能夠 ROLLFORWARD）的變更部份進行備份，或者要求在使用者跳出程式時對變更部份進行備份。

使用者回應： 可能的解決方法包括：

- 若資料庫能夠 ROLL-FORWARD，請重新提出 BACKUP 公用程式指令，要求備份整個資料庫。
 - 請關閉資料庫架構檔中的 SQL_ENABLE_LOG_RETAIN 旗號及 SQL_ENABLE_USER_EXIT 旗號，以停用 Roll-Forward。然後重新提出 BACKUP 公用程式指令，僅備份變更部份。
 - 若您要求在跳出程式時進行備份，請重新提出 BACKUP 公用程式指令，以便只對變更部份進行備份，而不要透過跳出程式來完成。
 - 若您要求在跳出程式時備份到標準裝置上，請重新提出 BACKUP 公用程式指令，以便只對變更部份進行備份，而不要在跳出程式時完成。
-

SQL2411C 執行公用程式時發生 I/O 錯誤。可能無法實際寫入磁碟中或磁碟空間已滿。

解說： 在公用程式寫入磁碟或磁片時，發生作業系統錯誤。您可以在 SQLCA 的 SQLERRD[0] 欄位中可找到實際的回覆碼。

使用者回應: 請查看 SQLCA SQLERRD[0] 欄位中的錯誤回覆碼。若有可能，請更正錯誤，並重新提出指令。

SQL2412C 在執行資料庫公用程式時，有資料庫頁面受損。

解說: 在公用程式作業期間，有資料庫頁面受損。資料庫處在無法預測的狀態，且公用程式無法繼續執行。

使用者回應: 請記下訊息編碼 (SQLCODE)。

若追蹤處於作用中，則在作業系統指令行提示處呼叫「獨立追蹤機能」。如何使用此機能的相關資訊，請參閱 *Troubleshooting Guide* 中的「獨立追蹤機能」。然後將下列資訊告知您的技術服務代表：

- 問題說明
- SQLCODE 或訊息號碼
- SQLCA (可能的話)
- 追蹤檔案 (可能的話)。

SQL2413N 因未啓動 Roll-Forward 的 logretain 或 userexit，或因備份裝置狀況影響資料庫，而不允許線上備份。

解說: 因為復置時需要 Roll-Forward 回復，所以當資料庫未對 Roll-Forward 回復日誌時，無法執行線上備份。當您設定資料庫架構的 logretain 參數或 userexit 參數，並執行資料庫的離線備份時，可啓動 Forward 回復作業。

使用者回應: 請執行離線備份或重新將資料庫架構為 Roll-Forward 回復，然後發出離線備份，以便讓後續的線上備份得以進行。

SQL2414W 警告！裝置 "<device>" 上的空間不足，而無法容納備份控制資訊。此媒體將不會包含備份資訊。

解說: 在備份作業期間，當一或多個媒體已滿後，會安裝並定位新媒體。但此媒體上的空間，無法容

納「備份控制資訊」，且在「復置」作業期間無法將此媒體納入。

使用者回應: 請裝上新媒體，或者重新定位現行的媒體，以便提供足夠空間。然後再以 *callerac* 參數回到公用程式，指出是否要繼續處理。

SQL2416W 警告！裝置 "<device>" 已滿。請裝上新媒體。

解說: 公用程式所用的磁帶空間已滿。

使用者回應: 請裝上另一個磁帶，並以 *callerac* 參數 (用以指出是否要繼續進行) 繼續作業。

SQL2418N 您指定要備份的資料庫不存在。

解說: Database Backup (資料庫備份) 指令之 *dbase* 參數中所指定的資料庫不存在。

使用者回應: 請檢查您為“備份資料庫”公用程式指定的資料庫別名是否正確，且此別名的資料庫是否存在。請用正確的別名重新提出指令。

SQL2419N 目標磁碟 "<disk>" 已滿。

解說: 在資料庫公用程式處理期間，目標磁碟逐漸變滿。此公用程式停止處理且目標磁碟遭到刪除。

使用者回應: 請確定此公用程式所用的空間充足，或者您也可以將目標指向其他媒體，例如磁帶。

在架構在 unix 的系統而言，會發生磁碟已滿情況，可能是由於超過目前使用者 ID 所能使用的最大檔案大小。請以 *chuser* 指令更新 *fsize*。而您可能亦須重新啓動系統。

架構在非 unix 的系統而言，會發生磁碟已滿情況，可能是由於超過作業系統所能使用的最大檔案大小。將目標指向其他媒體 (如磁帶) 或使用多目標。

SQL2420N 裝置 "<device>" 上空間不足，而無法容納起始備份控制資訊。

解說: 在“備份”作業期間，在備份對映的起始處需要建立起始備份標頭。當備份磁帶到時，此標頭

必須正好在磁帶上。沒有足夠的磁帶空間來容納此標頭。

使用者回應: 請重新提出“備份”作業，或者將輸出指向新磁帶，或者重新定位現行磁帶，以便為此標頭提供足夠的空間。

SQL2421N 由於無法啓用 ROLL-FORWARD 回復，而不允許表格空間層次備份。

解說: 因為復置時需要向前復置，所以當資料庫未對前轉復置日誌時，不能執行表格空間層次備份。當您設定資料庫架構的 `logretain` 參數或 `userexit` 參數，並執行資料庫的離線備份時，可啓動 Forward 回復作業。

使用者回應: 請備份整個資料庫或重新架構資料庫以 ROLL-FORWARD 回復，然後發出離線備份，以便可執行隨後的表格空間層次備份。

SQL2422N 由於表格空間位置不相容，使得資料庫無法以與後層次備份 API 來備份。

解說: 此資料庫所含的表格空間，是定義在非資料庫子目錄的其他位置上。這與正使用的 API 不相容。

使用者回應: 請以目前的備份 API 來備份資料庫。

SQL2423N 由於遺失部份索引檔，而無法備份資料庫。

解說: 備份時所需的部份索引檔以遺失。您必須在備份資料庫前，重新建立這些索引檔。

SQL2500 - SQL2599

SQL2501C 已復置資料庫，但卻無法使用其中的資料。

解說: 可能是 RESTORE 公用程式讀不到其中的資料，或者是因僅復置了一部份資料。兩種情況都顯示出無法使用所復置的資料庫。

無法使用資料庫，而 RESTORE 公用程式停止處理。

242 訊息參考手冊，第二冊

使用者回應: 請執行 'db2recr' 程式以重新建立丟失的索引檔，然後重新提出備份指令。

SQL2424N 備製失敗，因為「DB2 Data Links Manager」的非同步複製作業未完成。

解說: TSM 或供應商提供的保存伺服器可能不在作業狀態下。

使用者回應: 請確定 TSM 或供應商提供的保存伺服器呈作業狀態，然後重新提出備份指令。

SQL2425W 連線備份的日誌檔未被截斷。

解說: 在連線備份期間，所有緩衝日誌記錄被強制傳到磁碟，而最後一個現行日誌檔會被截斷。在目前的備份期間，截斷最後一個現行日誌檔失敗，所以，新的日誌記錄會繼續寫入備份期間所使用的最後一個日誌檔。

使用者回應: 使用者不需有任何動作，當備份期間所使用的最後一個現行日誌檔已滿時，就會變成非作用中狀態。

使用者回應: 請重新提出 RESTORE 指令。

SQL2502C 讀取備份檔時出現錯誤。可能是根本無法讀取磁碟，或者是您所要的磁碟上未包含有效的備份。

解說: 當 RESTORE 公用程式讀取磁片或磁碟時出現作業系統錯誤，或磁片及磁碟中不含資料庫目錄

的備份，或者不含前面備份的結果。

公用程式停止處理。

使用者回應： 若指定輸入磁碟機 是軟碟機，則檢查正在使用的磁片。若輸入磁碟機 是硬碟檔案，請檢查該檔案是否正確。請以正確的輸入磁碟機 及正確的磁片重新提出指令。

SQL2503N RESTORE 未能執行成功。用於復置資料庫的備份中含有錯誤的資料庫。

解說： 備份磁碟中包含的資料名稱與 RESTORE 指令中的資料庫名不符合。由於所復置的是前一版次的備份對映，因此 RESTORE 公用程式必須等到資料庫復置後才能確定名稱。

公用程式停止處理。

使用者回應： 若指令中所用的資料庫名稱有錯，請以正確的資料庫名稱重新提出指令。若指定輸入磁碟機 是軟碟機，則檢查正在使用的磁片。若輸入磁碟機 是硬碟檔案，請檢查該檔案是否正確。請以正確的輸入磁碟機 及正確的磁片重新提出指令。

SQL2504W 將第一張備份磁片插入磁碟機 “<drive>”。

解說： RESTORE 公用程式會讀取第一張備份磁片來確定所備份之資料庫目錄的路徑。若備份媒體是一張磁片，並且在指定的輸入裝置中找不到磁片，此公用程式將此提示返回給呼叫者。此時，呼叫程式會徵詢使用者的意見，然後將使用者的回應傳回給公用程式。

公用程式等待呼叫程式的回應。

使用者回應： 請提示使用者放入適當磁片，並將 *callerac* 參數傳回給公用程式，指示是否繼續處理或停止。

SQL2505W 警告！ 資料庫 “<name>” 位於 “<drive>” 上。將會刪除與此資料庫有關的檔案。

解說： 若已存在要復置的資料庫，則在您開始復置程序前，這些檔案將遭刪除。此公用程式會將警告傳回給呼叫程式。呼叫程式會徵詢使用者意見，然後將使用者的回應，傳回給此公用程式。一旦資料庫遭到棄用，便無法再存取。

此公用程式等待呼叫程式的回應。

使用者回應： 警告使用者資料庫檔案將被刪除，並將 *callerac* 參數傳回給公用程式指示是否繼續處理或結束處理。

SQL2506W 已復置資料庫，但資料庫中有多餘的檔案。

解說： 若您曾僅僅備份變更部份，並且在兩個備份作業間曾刪除了資料庫檔案，則 RESTORE 公用程式會將這些刪除的檔案，新增回到資料庫中。而出現 I/O 錯誤，或者是因與內部停止之資料庫間的內部連接失敗，使得復置程序無法刪除多餘的檔案。

此公用程式會順利結束。

使用者回應： 請照常使用資料庫或嘗試重新復置。請在重新執行 RESTORE 公用程式之前，先確定 DB2 架構與所復置的資料庫架構間是相容的。

SQL2507W RESTORE 公用程式與資料庫間的連結有誤。

解說： 可能是因 RESTORE 公用程式未連結到資料庫，或者是因與資料庫連結之公用程式的資料包，與所安裝的 DB2 版本不相容，使全部的公用程式重新連結到資料庫。但所安裝的 DB2 版本和資料包間時間戳記有所衝突，因而造成公用程式和連結檔案不相容。

已復置資料庫，但此公用程式的連結有誤。

使用者回應： 請重新安裝 DB2，或改採用最新的更新版，然後再重新提出公用程式指令。

SQL2508N 「資料庫復置」時間戳記參數
"`<timestamp>`" 無效。

解說： 時間戳記參數必須為空或為有效的時間戳記的一部份，此部份乃由時間戳記之完整元件所組成。

使用者回應： 請以有效的時間戳記值重新提出復置作業。

SQL2509N 資料庫磁碟機參數無效。

解說： 指定的磁碟機不存在，或此磁碟機上沒有此資料庫，或此資料庫尚未分目在此磁碟機上。
RESTORE 應該使用 `db2uexit` 指令執行資料庫復置。
公用程式停止處理。

使用者回應： 請以有效的磁碟機重提出公用程式指令。

SQL2510N 作業系統訊號發生錯誤。

解說： 等待或發送訊號時出現錯誤。

公用程式停止處理。

使用者回應： 請停止資料庫管理程式，並在重新啟動後，重新提出公用程式指令。

SQL2511N 公用程式在棄用資料庫時，發生錯誤
"`<error>`"。

解說： 公用程式無法棄用資料庫。

公用程式停止處理。

使用者回應： 請查看訊息中的錯誤號碼以進一步了解。請加以變更再重新提出指令。

SQL2512N 公用程式在建立資料庫時，發生錯誤
"`<error>`"。

解說： 公用程式無法建立資料庫。

公用程式停止處理。

使用者回應： 請查看訊息中的錯誤號碼以進一步了解。請加以變更再重新提出指令。

SQL2513N 公用程式在變更資料庫名稱時，發生錯誤 "`<error>`"。

解說： 公用程式無法變更資料庫名稱。

公用程式停止處理。

使用者回應： 請查看訊息中的錯誤號碼以進一步了解。請加以變更再重新提出指令。

SQL2514N **RESTORE** 未能執行成功。用於復置資料庫的備份中所包含的資料庫版次號碼，與所安裝的資料庫管理程式版本不相容。

解說： 所復置之資料庫的版次，與所安裝的資料庫管理程式版次不相容。

公用程式停止處理。

使用者回應： 請以一個與資料庫管理程式相容的版次，重新提出此指令。

SQL2515N 使用者無權對資料庫執行
RESTORE 公用程式。

解說： 使用者試圖在沒有 `SYSADM` 的權限下，執行 **RESTORE** 公用程式。

公用程式停止處理。

使用者回應： 若沒有適當的權限，請勿試圖呼叫 **RESTORE** 公用程式指令。

SQL2516N 由於工作站上至少還有一個資料庫正在使用中，而無法完成 **RESTORE** 公用程式。

解說： 在某些情況下，**RESTORE** 公用程式可藉由重新命名資料庫的相關目錄，而將資料庫移入目錄中。不過，當工作站上有作業在使用資料庫時，就不能這樣作。

公用程式停止處理。

使用者回應： 請靜待工作站上的資料庫未在使用中時，再重新提出指令。

SQL2517W 所復置的資料庫被移轉成現行版次。

解說: 所要復置的資料庫，乃是用前版的 DB2 進行備份。而 RESTORE 公用程式卻將之移轉成現行的版次格式。

執行 RESTORE 指令的使用者，所給予的資料庫權限是 DBADM。若還有其他的使用者，那麼具有 DBADM 權限的資料庫管理者，必須將權限專用權授予特定資料庫的使用者。

RESTORE 公用程式執行成功。

使用者回應: 不需要任何動作。

SQL2518N RESTORE 未能執行成功。在試圖復置資料庫的架構檔時，出現 I/O 錯誤。

解說: 由於 I/O 錯誤，而無法復置資料庫的架構檔。

公用程式停止處理。

使用者回應: 請判斷 I/O 錯誤能否更正。重新提出指令。

SQL2519N 已復置資料庫，但所復置的資料庫未移轉成現行版次。傳回帶有符記“<tokens>”的錯誤“<sqlcode>”。

解說: 備份對映中含有前版的資料庫。在復置資料庫檔案後，試圖將資料庫移轉到現行版次中。但移轉作業失敗。

公用程式處理完畢，但資料庫沒有移轉。

使用者回應: 查閱訊息中的 SQLCODE (訊息號碼)，取得詳細資訊。請加以變更，並在使用資料庫前發出 Migrate 指令。

SQL2520W 已復置資料庫。所用的是架構檔的備份版。

解說: 當您在復置資料庫時，現行的資料庫架構檔，不一定會帶成備份版。但此時您無法使用現行的資料庫架構檔，因其已被備份版所取代。

此公用程式執行成功。

使用者回應: 由於在復置完畢後，資料庫架構檔中可能有部份值已經改變。因此請檢查架構參數是否設定為您所要的值。

SQL2521W 已復置資料庫，但刪除 BRG 檔案時，出現 I/O 錯誤“<code>”。

解說: 復置程序執行成功。但由於 I/O 錯誤，並未刪除 .BRG 檔。

此 .BRG 檔案用來確定是否一個「復置」作業已經異常終止。該 .BRG 檔案存放在有問題資料庫的區域資料庫目錄中，且含相當於資料庫符記及 .BRG 檔案類型的檔名。

此公用程式執行成功。

使用者回應: 請試著刪除 .BRG 檔案。若不成功，請與技術服務代表聯繫。

SQL2522N 不只一個備份檔案與備份資料庫對映之時間戳記值相符合。

解說: 備份壓縮檔案的檔案名稱包含資料庫別名和時間戳記部份。檔案名稱是由“資料庫復置”呼叫提供的時間戳記和原始資料庫別名組成。因此，可能是因已指定時間戳記部份，而使得有多個備份對映檔案與其相符。

使用者回應: 請以一個與唯一的備份檔相符合的完整時間戳記，重新提出此指令。

SQL2523W 警告！所要復置的既存資料庫，與備份對映上的資料庫不同，但名稱卻相符。目標資料庫將被備份版本改寫。與目標資料庫相關的 ROLL-FORWARD 回復日誌將被刪除。

解說: 資料庫別名和目標資料庫名稱，與備份對映資料庫的別名和名稱相同。但資料庫族系不一樣，此表示資料庫間並不相同。目標資料庫將被備份版本改寫。與目標資料庫相關的 ROLL-FORWARD 回復日誌將被刪除。除此，現行的架構檔亦會覆寫成備份版。

使用者回應: 請以 *callerac* 參數傳回給公用程式，以指示要繼續處理或結束。

SQL2524W 警告！ 所要復置的資料庫，與備份壓縮檔的資料庫相同，但其別名 "**<dbase>**" 與備份別名 "**<dbase>**" 不同。目標資料庫將被備份版本改寫。

解說: 目標資料庫的資料庫族系與資料庫對映相同，此點表示它們是相同的資料庫，資料庫名稱相同，但資料庫別名不一樣。目標資料庫將被備份版本改寫。

使用者回應: 請以 *callerac* 參數傳回給公用程式，以指示要繼續處理或結束。

SQL2525W 警告！ 所要復置的既存資料庫，與備份對映的資料庫不同，且現存資料庫的別名 "**<dbase>**" 與備份對映的別名 "**<dbase>**" 不符合，但資料庫名稱卻一樣。目標資料庫將被備份版本改寫。與目標資料庫相關的 **ROLL-FORWARD** 回復日誌將被刪除。

解說: 目標資料庫與資料庫對映間：別名不一樣、資料庫名稱一樣、資料庫族系不一樣，此顯示出這兩者間是不同的資料庫。目標資料庫將被備份版本改寫。與目標資料庫相關的 **ROLL-FORWARD** 回復日誌將被刪除。除此，現行的架構檔亦會覆寫成備份版。

使用者回應: 請以 *callerac* 參數傳回給公用程式，以指示要繼續處理或結束。

SQL2526W 警告！ 所要復置的現存資料庫，與備份對映的資料庫相同，別名相同，但現存資料庫名稱 "**<dbname>**"，卻與備份對映的資料庫名稱 "**<dbname>**" 不相符。目標資料庫將被備份版本改寫。

解說: 目標資料庫的資料庫別名與資料庫對映的別名相同，而資料庫族系亦相同，但資料庫名稱卻不

一樣。這表示資料庫間相同。目標資料庫將被備份版本改寫。

使用者回應: 請以 *callerac* 參數傳回給公用程式，以指示要繼續處理或結束。

SQL2527W 警告！ 所要復置的現存資料庫，與備份對映資料庫間有所不同，且現存資料庫名稱 "**<dbname>**"，與備份對映的資料庫名稱 "**<dbname>**" 不符合，但別名卻一樣。目標資料庫將被備份版本改寫。與目標資料庫相關的 **ROLL-FORWARD** 回復日誌將被刪除。

解說: 目標資料庫的資料庫與資料庫對映間：別名相同、資料庫名稱不一樣、資料庫族系不一樣，由此顯示出這兩者間是不同的資料庫。目標資料庫將被備份版本改寫。與目標資料庫相關的 **ROLL-FORWARD** 回復日誌將被刪除。除此，現行的架構檔亦會覆寫成備份版。

使用者回應: 請以 *callerac* 參數傳回給公用程式，以指示要繼續處理或結束。

SQL2528W 警告！ 所要復置的既存資料庫，與備份對映資料庫相同，但現存資料庫的別名 "**<dbase>**" 與備份對映的別名 "**<dbase>**" 不符合，且現存資料庫的資料庫名稱 "**<dbname>**" 與備份對映的資料庫名稱 "**<dbname>**" 也不符合。目標資料庫將被備份版本改寫。

解說: 目標資料庫的資料庫與資料庫對映間：別名不同、資料庫名稱不同、但資料庫族系相同，由此顯示出這兩者間是相同的資料庫。此時將以備份版蓋掉現行資料庫。

使用者回應: 請以 *callerac* 參數傳回給公用程式，以指示要繼續處理或結束。

SQL2529W 警告！所要復置的資料庫，與備份對映資料庫不同，現存資料庫的別名 "**<dbase>**"，與備份對映的別名 "**<dbase>**" 不符，且現存資料庫的資料庫名稱 "**<dbname>**" 與備份資料庫的資料庫名稱 "**<dbname>**" 亦不相符。目標資料庫將被備份版本改寫。與目標資料庫相關的 **ROLL-FORWARD** 回復日誌將被刪除。

解說： 目標資料庫的資料庫與資料庫對映間：別名不同、資料庫名稱不同、資料庫族系亦不一樣，由此顯示出這兩者間是不相的資料庫。此時將以備份版蓋掉現行資料庫。與目標資料庫相關的 **ROLL-FORWARD** 回復日誌將被刪除。除此，現行的架構檔亦會覆寫成備份版。

使用者回應： 請以 *callerac* 參數傳回給公用程式，以指示要繼續處理或結束。

SQL2530N 備份壓縮檔已毀。無法從此備份映像檔復置資料庫。

解說： 要復置的備份對映已毀，因而無法無法復置此資料庫的對映。

使用者回應： 請棄用此備份對映。並且儘可能從前一個備份復置。

SQL2531N 用以復置的備份對映不是有效的資料庫備份對映。

解說： 您選出用以復置的檔案，不是有效的備份對映。可能是所選的檔案已毀，或是備份磁帶的位置不正確。

使用者回應： 請檢查備份對映檔案的位置是否正確，再重新提出 **RESTORE** 指令。

SQL2532N 備份檔含有在時間戳記 "**<timestamp>**" 時所取得的資料庫 "**<dbalias>**" 備份壓縮檔。這不是所要求的備份壓縮檔。

解說： 為復置作業所選取的檔案不含有所要求的備份壓縮檔。此對映不是您所要的資料庫對映。

使用者回應： 若您所用的是磁帶，請檢查所安裝的磁帶是否正確。若您是從磁碟進行復置或載入，則檔案必須重新命名。請重新命名檔案，使其與資料庫名稱、時間戳記相符。然後以適當動作重新提出指令。

SQL2533W 警告！裝置 "**<device>**" 上的備份檔案含有在時間戳記 "**<timestamp>**" 時所取得的資料庫 "**<database>**" 的壓縮檔。這不是所要求的備份壓縮檔。

解說： 從磁帶位置讀取的備份對映中，所含的媒體標頭，與備份檔案順序中第一個檔案的對映標頭不符。

使用者回應： 確定磁帶位在正確的備份中，然後傳回 *callerac* 參數給公用程式，指出處理是否要繼續。

SQL2534W 警告！裝置 "**<device>**" 上的媒體，未定位在有效的備份媒體標頭上。

解說： 從磁帶位置讀取的資料中，未含有有效的備份媒體標頭。

使用者回應： 請檢查磁帶是否定位在正確的位置上，然後以 *callerac* 傳回給公用程式，指示是否要繼續處理。

SQL2535W 警告！已到達裝置 "**<device>**" 上媒體的末端。請裝載下一個來源媒體。

解說： 已達磁帶末端，但仍有資料要處理。備份或載入來源的剩下部份仍遺留在於另一個 (或好幾個) 磁帶上。

使用者回應: 請按順序安裝放有來源壓縮檔的磁帶，並以 *callerac* 參數重新提出「復置」或「載入」指令，指出要繼續處理或結束。

SQL2536W 警告！ 裝置 `<device>` 上的備份壓縮檔中，含有不正確的序號。所期望的序號是 `<number>`。

解說: 磁帶定位在一個序號有誤的備份壓縮檔上。含有備份壓縮檔的磁帶，必須定位到備份壓縮檔中序號為 "`<sequence>`" 的檔案上。

使用者回應: 請將含備份壓縮檔的磁帶定位在正確的檔案上，並以 *callerac* 參數重新提出「復置」指令，以便繼續處理或結束。

**SQL2537N 復置作業後需要
ROLL-FORWARD。**

解說: 您將「資料庫復置」公用程式的 *rst_type* 參數指定為 `SQLUD-NOROLLRWD`，表示不必利用 `ROLL-FORWARD` 來使已復置的資料庫變成可使用。此時會以線上模式來備份被復置的資料庫，但您必須藉由 `ROLL-FORWARD` 作業，才能使用資料庫。

使用者回應: 請重新提出「資料庫復置」指令，但毋需將 *rst_type* 參數指定為 `SQLUD-NOROLLRWD`。

**SQL2538N 媒體 "`<media>`" 上未預期到已達
「備份壓縮檔的尾端」。**

解說: 在讀取或自備份壓縮檔復置時，未預料到已達檔案尾端。因而無法使用備份壓縮檔，且復置作業終止。

使用者回應: 請以可用的備份壓縮檔，重新提出「資料庫復置」指令。

SQL2539W 警告！ 所要復置的既存資料庫，與備份壓縮檔資料庫相同。資料庫檔案將被刪除。

解說: 目標資料庫的資料庫與資料庫壓縮檔間：別名相同、名稱和族系也一樣，由此顯示出這兩者間

的資料庫是一樣的。此時將以備份版蓋掉現行資料庫。

使用者回應: 請以 *callerac* 參數傳回給公用程式，以指示要繼續處理或結束。

**SQL2540W 復置作業順利完成，但是當「資料庫復置」在「無岔斷」模式下執行時，
卻發生警告 "`<warn>`"。**

解說: 您在「無岔斷」模式下（亦即，指定 `SQLUB_NO_INTERRUPT` 或 `SQLUD_NO_INTERRUPT`）呼叫「資料庫復置」公用程式。在處理過程中發生警告，但在發生時沒有立即傳回。如此一來，造成復置作業順利完成，但在完成訊息中卻出現警告訊息的情況。

使用者回應: 請確保引起此警告的動作，不會導致不希望情況產生。

**SQL2541W 公用程式已順利執行，不過，無法關閉
含有備份壓縮檔的檔案。**

解說: 公用程式已順利執行，但無法關閉含有備份壓縮檔的檔案。

使用者回應: 請試著結束含有備份壓縮檔檔案。

**SQL2542N 找不到與所提供之原始資料庫別名和
時間戳記相符的資料庫壓縮檔。**

解說: 備份壓縮檔案的檔案名稱包含資料庫別名和時間戳記部份。檔案名稱是由「資料庫復置」呼叫提供的時間戳記和原始資料庫別名組成。然而原始目錄中的任一檔案，都未與所提供的資料庫別名和時間戳記相符合。

使用者回應: 請確定資料庫備份壓縮乃常駐於媒體來源上。然後，請以正確的時間戳記重新提出此作業。

SQL2543N 此資料庫的目標目錄無效。

解說: 用以呼叫「復置」公用程式的應用程式，乃提供了目標目錄，以便建立新資料庫。因此可能是目錄不存在，或對資料庫的建立而言該目錄無效。

在資料庫的建立上，目錄的有效長度是 255 個字元以內。

使用者回應： 請以有效的目標目錄重新提出“備份”或“復置”指令。

SQL2544N 放有所要復置之資料庫的目錄已滿。

解說： 在復置資料庫時，其所在的目錄空間已滿。因而無法使用要復置的資料庫。復置作業終止。若所要復置的資料庫是新資料庫，亦會將之刪除。

使用者回應： 請在目錄上釋放足夠的空間以供資料庫使用，並重新執行“復置”指令。若您要復置的是新資料庫，則請提供一個具有足夠空間的目錄以包含該資料庫。

SQL2545W 警告！ TSM 伺服器上的備份映像檔目前儲存在可裝載的媒體上。無法預測需花多少時間才能使用。

解說： TSM 伺服器不能立即存取備份映像檔。此時仍可繼續進行復置程序，而您也可以向伺服器要求擷取資料。不過所需的時間無法預測。

使用者回應： 請將 callerac 參數傳回給公用程式，指示要繼續處理還是結束。

SQL2546N 媒體“<media>”上的壓縮檔，按順序不是備份或副本中的第一筆。

解說： 在復置或載入恢復期間，必須先處理備份或副本中的第一筆壓縮檔。然而在媒體上找到的壓縮檔，按順序而言卻非第一筆。

公用程式待您回應以便繼續執行。

使用者回應： 請安裝具有正確的備份或副本壓縮檔的媒體，然後將正確的呼叫程式動作參數，傳回給公用程式，指示要繼續處理或結束。

SQL2547N 由於備份對映是取自前版，並且是一個線上備份，因而未復置資料庫。

解說： 由於在各版次之間曾變動過實際的日誌檔格式，而無法進行 ROLL-FORWARD。

使用者回應： 請藉由建立資料庫時所用的 DB2 版，來復置資料庫，並前轉到日誌檔尾端。此次請以離線方式來備份整個資料庫。如此一來，您便可在新版的 DB2 中復置此筆新的備份對映。

SQL2548N 備份壓縮檔中所指出的資料庫字碼頁“<codepage1>”不同於現行磁碟上資料庫字碼頁“<codepage2>”的字碼頁。「復置」作業失敗。

解說： 備份壓縮檔中所含有的資料庫含有以某種字碼頁儲存的資料，這個字碼頁不同於資料正在復置到其中的資料庫的字碼頁。

這個問題可能是因為下列情況之一而引起：

- 1 您正在復置的資料庫具有的字碼頁不同於備份壓縮檔中的資料庫的字碼頁。
- 2 使用者正在從具有不同於備份的字碼頁的階段作業中，復置到新的資料庫中。
- 3 備份壓縮檔已損毀，且含有無效的字元集資訊。

使用者回應：

- 1 如果復置到現存的資料庫，請確定現存資料庫的字碼頁符合備份壓縮檔的字碼頁。
- 2 如果復置到新的資料庫中，請確定復置指令從其中發出的階段作業的字碼頁同於備份壓縮檔的字碼頁。
- 3 請聯絡 IBM 服務人員。

SQL2549N 未復置資料庫，因為備份壓縮檔中的所有表格空間無法存取，或是將復置的表格空間名稱列示中有一個或多個表格空間名稱無效。

解說： 備份壓縮檔中的表格空間所使用的配置區無法使用，已在使用中，或是復置指令上的列示中所指定一個或多個表格空間不存在於備份壓縮檔中。

使用者回應： 使用重新導向的復置作業，來重新定義這個備份壓縮檔中的表格空間的配置區，或是指定將復置的有效表格空間名稱的列示。

SQL2550N 已備份在節點 "`<node1>`" 上的資料庫無法復置到節點 "`<node2>`" 中。

解說: 對復置作業所使用的備份壓縮檔是不同節點上的資料庫的備份。您僅能將備份復置到同一節點中。

使用者回應: 確定您具有節點的正確備份壓縮檔，然後重新發出要求。

SQL2551N 具有目錄節點 "`<node1>`" 的資料庫無法復置到具有目錄節點 "`<node2>`" 的資料庫中。

解說: 目錄節點僅能存在於某個節點，而且在備份壓縮檔及將復置的節點之間有差異。這可能在下列情況中發生。

1. 備份壓縮檔指定了目錄節點 "`<node1>`"，且嘗試復置到其目錄節點為節點 "`<node2>`" 的現存資料庫。
2. 已嘗試復置新的資料庫，但並未先復置目錄節點。

使用者回應: 驗證是否正在復置正確的備份壓縮檔。

如果您想復置到現存的資料庫，而且想將目錄節點變更為 "`<node2>`"，必須先必須捨棄現存的資料庫。

如果您想復置到新的資料庫，首先復置目錄節點 "`<node1>`"。

SQL2552N 復置指令中指定的報表檔名稱無效。

解說: 報告檔名長度超出上限 255。

使用者回應: 指定長度不超過上限的報告檔名，重新提出復置指令。

SQL2553I RECONCILE 公用程式順利完成。

解說: 此公用程式執行成功。

使用者回應: 不需要執行任何動作。

SQL2554N RECONCILE 公用程式失敗，原因碼 "`<reason-code>`"。可能是 "`<component>`" 出問題。

解說: 可能的原因碼是：

- 1 與「DB2 Data Links Manager」的連線不明。
- 2 表格/DATALINK 直欄未定義在「DB2 Data Links Manager」中。
- 3 「DB2 Data Links Manager」可能已關閉。
- 4 I/O 問題。
- 5 異常狀況表格所包含的資料鏈結直欄是以檔案鏈結控制所定義的。
- 6 表格處於 "Datalink Reconcile Not Possible" 狀態。
- 7 不容許異常狀況表格在鍵入表格上執行一致化動作。
- 8 ALTER TABLE 無法使表格進入於 "Datalink Reconcile Pending" 或 "Datalink Reconcile Not Possible" 狀態，或無法使表格脫離 "Datalink Reconcile Pending" 或 "Datalink Reconcile Not Possible" 狀態。
- 9 未開啓「資料鏈結」支援。
- 10 DB2 Data Links Manager 未回應。未完成一致化動作。

使用者回應: 可能的解決方法：

- 1 請確定 DB2 Data Links Manager 已啓動，並且已用 ADD DATALINKS MANAGER 對資料庫登記。您可以試著連接資料庫，並確定已在「DB2 Data Links Manager」上建立對應連線。
- 2 表格不在「DB2 Data Links Manager」中。沒有項目可以協調。
- 3 「DB2 Data Links Manager」可能已關閉。請嘗試啓動「DB2 Data Links Manager」。
- 4 請確定有檔案許可權和足夠的報告檔案空

間。DLREPORT 參數必須要有完整的路徑。請確定被一致化的表格未損壞。

- 5 請將異常狀況表格中的所有資料鏈結直欄重新定義為“NO LINK CONTROL”。
- 6 請使用 SET INTEGRITY 指令使表格脫離“Datalink Reconcile Not Possible”狀態，然後重複一致化指令。
- 7 請不要指定異常狀況表格。
- 8 請嘗試發出 SET INTEGRITY 指令，使表格進入“Datalink Reconcile Pending”狀態，或重設“Datalink Reconcile Pending”或“Datalink Reconcile Not Possible”狀態。
- 9 資料庫管理程式架構參數 DATALINKS 的值被設為 NO。若要使用 RECONCILE，您必須將參數 DATALINKS 的值設為 YES。
- 10 一致化指令在等待 DB2 Data Links Manager 驗證時逾時。請再次嘗試使用一致化指令。

SQL2560N 對於取自表格空間層次備份的復置，其目標資料庫不等於原始資料庫。

解說： 若您的復置作業是取自表格空間層次備份，目標資料庫必須是產生備份的原始資料庫或新資料庫。

使用者回應： 請指定正確的目標資料庫，並重新提出公用程式指令。

SQL2561W 警告！以表格空間層次備份進行復置的資料庫不存在。將會建立與備份中屬性相同的資料庫。

解說： 對於取自表格空間層次備份的復置作業而言，目標資料庫必須具有與原始資料庫相同的屬性（資料庫名稱、別名和族系）。若資料庫尚未存在，則會加以建立。

使用者回應： 請以 *callerac* 參數傳回給公用程式，以指示要繼續處理或結束。

SQL2562N 不容許以完整資料庫的備份，來復置表格空間層次。

解說： 對於從完整資料庫之備份的復置作業而言，復置類型不能是表格空間層次。

使用者回應： 請指定正確的復置類型或正確的備份對映，並且重新提出公用程式指令。

SQL2563W 已順利地完成復置程序，備份中有一個或多個表格空間未被復置。

解說： 復置作業順利完成。因為下列其中一個原因，備份中有一個或多個表格空間未被復置。

- 當存取表格空間的配置區時，發生錯誤。如果自從採用備份之後，已捨棄表格空間，不需要任何進一步的動作。
- 已呼叫具有表格空間列示的復置指令，以便僅復置備份中的表格空間的次集。不需要任何進一步動作。

使用者回應： 如果這個訊息不是因為次集復置而產生，請使用查詢表格空間函數，檢查表格空間的狀態。若表格空間處於“儲存體定義懸置”狀態，則為了能順利完成復置作業，您必須更正表格空間的儲存體定義。請參閱「管理手冊」，取得關於復置表格空間的明細。

SQL2564N 備份壓縮檔的一或多個表格空間的頁大小，不符合對應的目的地表格空間的頁大小。

解說： 目標表格空間頁大小必須符合備份壓縮檔的表格空間頁大小。目前無法復置不同頁大小的表格空間。預設的頁大小是 4K。

使用者回應： 確定復置的表格空間的頁大小，等於備份壓縮檔的表格空間的頁大小。

SQL2565N 為 RESTORE 指定的選項不適用於所提供的備份對映。

解說： 備份對映中所含的資料庫是現存的資料庫，且與要復置的資料庫不符。而您所指定的復置選項，

乃要求所要復置的資料庫，必須是新的或與備份對映中的資料庫相同。

公用程式停止處理。

使用者回應： 請用正確的資料庫名稱來重新提出指令。

SQL2566W 已順利地完成復置程序，但是有一或多個表格空間的表格呈 DRP/DRNP 狀態。有關詳細資訊，請參閱 `db2diag.log` 檔。

解說： 下列一個原因導致一或多個表格空間的表格呈「DATALINK 協調擱置 (DRP)」或「DATALINK 無法協調 (DRNP)」：

- 復置的資料庫的資料庫名稱、別名、主電腦名稱或案例，不同於備份壓縮檔。如果復置後沒有 ROLL-FORWARD，含 DATALINK 直欄的表格全部呈 DRNP 狀態。
- 復置時指定 WITHOUT DATALINK 選項，復置後沒有 ROLL-FORWARD。含 DATALINK 直欄的表格，都呈 DRP 狀態。
- 您所要用來復置的備份壓縮檔無法使用。如果復置後沒有 ROLL-FORWARD，含 DATALINK 直欄的表格全部呈 DRNP 狀態。

SQL2600 - SQL2699

SQL2600W 指向權限區塊的輸入參數指標無效，或者該區塊大小不正確。

解說： 可能原因有：指向權限結構參數的指標是空的 (NULL)、指向權限結構的指標所指向的區域，其長度小於結構長度欄位中指出的長度、或者該權限結構長度欄位中所設定的值不正確。

無法處理該指令。

使用者回應： 請更正輸入參數的值，再重新提出指令。

• 「DB2 Data Links Manager」上沒有 DATALINK 直欄資訊。受影響的表格呈 DRNP 狀態。

• 在嘗試重新鏈結「DB2 Data Links Manager」上的檔案時，無法快速重新協調復置。受影響的表格呈 DRNP 狀態。

使用者回應： 請參閱 `db2diag.log` 檔，找出哪些表格呈 DRP/DRNP 狀態。有關如何重新協調呈 DRP/DRNP 狀態的表格，請參閱「管理手冊」。

SQL2570N 資料庫無法在與建立備份映像檔的平台不符的平台上復置。

解說： 您在某種類型的平台上建立備份映像檔，並試圖在不同的平台上復置此檔。但是，復置備份映像檔的系統，其機型與作業系統必須符合建立備份映像檔的系統。

使用者回應： 若要使用這個特定的備份映像檔，請在與擷取此備份之系統相對應的系統上將它復置。

若要將資料庫移動到另一種類型的平台上，請使用 *Data Movement Utilities Guide and Reference* 中說明的 `db2move` 公用程式。

SQL2650N 傳送至非同步讀取日誌 API 的參數無效。原因碼 = "`<reason-code>`"。

解說： 傳送至非同步讀取日誌 API 的參數無效。可能的原因碼如下：

- 01** 您所指定的動作無效。
- 02** 頭一個日誌序號乃大於或等於現行資料庫中目前正在作用的日誌序號。
- 03** 含頭尾序號的日誌範圍不夠大，而無法放入較多的日誌記錄。
- 04** 頭一個日誌序號並非是實際日誌記錄的開頭。

- 05** 無法判斷出頭一個日誌序號的位置。
- 06** 最後一個日誌序號乃小於或等於頭一個日誌序號。
- 07** 緩衝區對指定的大小無效。
- 08** 緩衝區沒有足夠的大小來儲存日誌記錄。
- 09** 指標無效。

使用者回應: 若為原因碼 01，其動作必須為 SQLU_RLOG_QUERY、SQLU_RLOG_READ 或 SQLU_RLOG_READ_SINGLE。

若為原因碼 02，頭一個日誌序號，必須小於讀取日誌資訊結構中傳回之日誌序號 (現行作用中的)。

若為原因碼 03，最後一個日誌序號必須大於頭一個日誌序號。

若為原因碼 04，頭一個日誌序號必須是真正的起始日誌序號，或者須比讀取日誌資訊結構中所傳回的最後一個讀取日誌序號，大 1 個位元組。

若為原因碼 05，頭一個日誌序號必須位在資料庫日誌檔路徑中的日誌範圍內。

若為原因碼 06，最後一個日誌序號必須大於頭一個日誌序號。

若為原因碼 07，必須已配置好緩衝區，且其大小必須是日誌緩衝區大小參數中指出的大小。

若為原因碼 08，則必須增加所配置之緩衝區的大小。

若為原因碼 09，記憶體必須配置正確，且指標的起始設定亦須正確。

SQL2651N 無法非同步讀取資料庫相關的日誌記錄。

解說: 非同步讀取日誌 API，所適用的連接資料庫，乃是沒有 LOG RETAIN 或 USER EXITS ON 的資料庫。只有可向前復置的資料庫，您才有辦法讀取到其相關的日誌。

使用者回應: 請更新資料庫的資料庫架構，並識別非同步讀取日誌 API，並開啓 LOG RETAIN 和 (或) USER EXITS ON。

SQL2652N 因記憶體不足而無法執行非同步日誌讀取器。

解說: 為非同步讀取日誌 API 所配置的內部緩衝區有誤。

使用者回應: 請增加可用的記憶體量 (增加實際或虛擬記憶體，或刪除不必要的背景處理)，或減少非同步讀取日誌 API 的日誌序號範圍。

SQL2653W 復置，轉送或損毀復置可能已重新使用日誌順序號範圍。原因碼 "<reason-code>"。

解說: 復置，轉送或損毀復置可能已重新使用日誌順序號範圍。可能的原因碼如下：

- 01- 已進行復置作業。
- 02- 已進行前轉復置作業 (ROLLFORWARD)。
- 03- 已進行損毀之恢復作業。

使用者回應: 不需要任何動作。

SQL2654W 資料庫日誌已非同步讀到現行正在作用之日誌的尾端。

解說: 非同步日誌讀取器已讀完資料庫之現行日誌中的所有日誌記錄。

使用者回應: 不需要任何動作。

SQL2655N 「非同步日誌讀取器」發現日誌檔 "<name>"，該日誌檔與正在非同步讀取的資料庫無關。

解說: 「非同步日誌讀取器」嘗試從指定的日誌檔中讀取日誌記錄。然而，指定的日誌檔與非同步讀取中的資料庫無關。

使用者回應: 請從資料庫日誌目錄中刪除此日誌檔。然後將正確の日誌檔移到資料庫日誌目錄中，再重新呼叫非同步讀取日誌 API。

SQL2656N 「非同步日誌讀取器」發現無法讀取日誌檔 “<name>”。

解說：「非同步日誌讀取器」嘗試從指定的日誌檔中讀取日誌記錄。然而，指定的日誌檔已損壞且無法讀取。

使用者回應：請加大頭一個讀取日誌的序號，然後重新呼叫非同步讀取日誌 API，以便從指定的日誌檔後開始讀取。

SQL2657N 「非同步日誌讀取器」需要的日誌檔 “<name>”，但目前不在資料庫日誌目錄中。

解說：「非同步日誌讀取器」需從指定的日誌檔中讀取日誌記錄。然而指定的日誌檔目前卻不在資料庫日誌目錄中。

SQL2700 - SQL2799

SQL2701N “<progname>” 的指令行選項無效。原因碼：“<reason-code>”

解說：資料分割公用程式的指令行選項無效。有效選項為：

- -c “架構檔名稱”
- -d “分送檔名稱”
- -i “輸入檔名稱”
- -o “輸出檔字首”
- -h 用法訊息

使用者回應：原因碼有：

- 1 有一個選項不是以 ‘-’ 符號開始。
- 2 每一個選項期望 ‘h’ (or ‘H’) 之後必須有一個引數。
- 3 發現無效的選項。
- 4 選項的引數太長 (最多 80 個字元)。

使用者回應：請將指定的日誌檔移到非同步讀取中之資料庫的日誌目錄中。如果資料庫日誌路徑已變更，可能可以在舊日誌路徑中找到日誌檔。然後再重新呼叫非同步讀取日誌 API。

SQL2702N 無法開啓架構檔 “<config-file>”。

解說：公用程式無法讀取架構檔 “<config-file>”。

使用者回應：請確定架構檔已存在，且可以讀取。

SQL2703N 無法開啓日誌檔 “<log-file>”。

解說：公用程式無法開啓日誌檔 “<log-file>” 來寫入或添加資料。

使用者回應：請確定日誌檔已存在，且可以寫入。

SQL2704N 無法開啓輸入資料檔 “<input-data-file>”。

解說：公用程式無法讀取輸入資料檔 “<input-data-file>”。

使用者回應：請確定輸入資料檔已存在，且可以讀取。

SQL2705N 無法開啓輸入分割對映檔
"**<in-map-file>**"。

解說： 公用程式無法讀取輸入分割對映檔 "**<in-map-file>**"。

使用者回應： 請確定輸入分割對映檔已存在，且可以讀取。

SQL2706N 無法開啓輸出分割對映檔
"**<out-map-file>**"。

解說： 公用程式無法開啓輸出分割對映檔 "**<out-map-file>**" 以寫入資料。

使用者回應： 請確定輸出分割對映檔是可以寫入的。

SQL2707N 無法開啓分送檔 "**<dist-file>**"。

解說： 公用程式無法開啓分送檔 "**<dist-file>**" 以供寫入。

使用者回應： 請確定分送檔是可以寫入的。

SQL2708N 無法開啓輸出資料檔
"**<out-data-file>**"。

解說： 公用程式無法開啓輸出資料檔 "**<out-data-file>**" 以寫入資料。

使用者回應： 請確定輸出資料檔是可以寫入的。

SQL2709N 架構檔第 "**<line>**" 行中有語法錯誤。

解說： 在關鍵字及其引數的規格中有一個語法錯誤。

使用者回應： 關鍵字及其引數必須以 '=' 符號來區隔。

SQL2710N 架構檔第 "**<line>**" 行中發現無效的關鍵字。

解說： 在架構檔中有一個未定義的關鍵字。

使用者回應： 有效關鍵字 (不區分大小寫) 爲：

DESCRIPTION、CDELIMITER、SDELIMITER、NODES、TRACE、MSG_LEVEL、RUNTYPE、OUTPUTNODES、NODES、OUTPUTNODES、OUTPUTTYPE、PARTITION、MAPFILE、INFILE、MAPFILO、OUTFILE、DISTFILE、LOGFILE、NEWLINE、HEADER、FILETYPE

SQL2711N 架構檔第 "**<line>**" 行中的直欄定界符號 (CDELIMITER) 無效。

解說： 架構檔中所指定的直欄定界符號 (CDELIMITER) 無效。

使用者回應： 確定直欄定界符號 (CDELIMITER) 是單一位元組字元。

SQL2712N 架構檔第 "**<line>**" 行中的字串定界符號 (SDELIMITER) 無效。

解說： 架構檔中所指定的字串定界符號 (SDELIMITER) 無效。

使用者回應： 字串定界符號 (SDELIMITER) 不能是句點。

SQL2713N 架構檔第 "**<line>**" 行中的執行類型 (RUNTYPE) 無效。

解說： 架構檔中所指定的執行類型 (RUNTYPE) 的值無效。

使用者回應： 有效的執行類型 (RUNTYPE) 可以是 PARTITION 或 ANALYZE (不區分大小寫)。

SQL2714N 架構檔第 "**<line>**" 行中的訊息層次 (MSG_LEVEL) 無效。

解說： 架構檔中所指定的訊息層次 (MSG_LEVEL) 的值無效。

使用者回應： 有效的訊息層次 (MSG_LEVEL) 可以是 CHECK 或 NOCHECK (不區分大小寫)。

SQL2715N 架構檔第 "`<line>`" 行中的檢查層次 (CHECK_LEVEL) 無效。

解說： 架構檔中所指定的檢查層次 (CHECK_LEVEL) 的值無效。

使用者回應： 有效檢查層次 (CHECK_LEVEL) 可以是 CHECK 或 NOCHECK (不區分大小寫)。

SQL2716N 架構檔第 "`<line>`" 行中的記錄長度 (RECLEN) "`<reclen>`" 無效。

解說： 架構檔中所指定的記錄長度 (RECLEN) "`<reclen>`" 的值無效。

使用者回應： 記錄長度 (RECLEN) 必須介於 1 與 32767 之間。

SQL2717N 架構檔第 "`<line>`" 行中的節點規格 (NODES) 無效。原因碼 "`<reason-code>`"。

解說： 架構檔中的節點規格 (NODES) 無效。

使用者回應： 原因碼有：

- 1 NODES 已定義。
- 2 格式無效。有效範例：
NODES=(0,30,2,3,10-15,57)
- 3 每一個登錄必須是介於 0 到 999 之間的數值資料。
- 4 範圍規格必須從較低的號碼到較高的號碼。

SQL2718N 架構檔第 "`<line>`" 行中的輸出節點規格 (OUTPUTNODES) 無效。原因碼 "`<reason-code>`"。

解說： 架構檔中的輸出節點規格 (OUTPUTNODES) 無效。

使用者回應： 原因碼有：

- 1 OUTPUTNODES 已定義。
- 2 格式無效。有效範例：
OUTPUTNODES=(0,30,2,3,10-15,57)

- 3 每一個登錄必須是介於 0 到 999 之間的數值資料。

- 4 範圍規格必須從較低的號碼到較高的號碼。

SQL2719N 架構檔第 "`<line>`" 行中的輸出類型 (OUTPUTTYPE) 無效。

解說： 架構檔中的輸出類型 (OUTPUTTYPE) 無效。

使用者回應： 有效的輸出類型 (OUTPUTTYPE) 為 W (寫入) 或 S (stdin), 不區分大小寫。

SQL2720N 分割鍵的數目超出最大值 "256"。架構檔第 "`<line>`" 行中偵測到這個錯誤。

解說： 已定義的分割鍵的數目不能超出最大限制：256。

使用者回應： 除去架構檔中所定義的一個或多個分割鍵。

SQL2721N 架構檔第 "`<line>`" 行中的分割鍵指定 (PARTITION) 無效。原因碼 "`<reason-code>`"。

解說： 架構檔中的分割鍵指定 (PARTITION) 無效。有效的格式為：

PARTITION=<key name>,<position>,<offset>,<len>,<nullable>,<datatype>

如果是包含定界符號的資料檔，就必須定義 <position> (位置)；否則，就必須定義 <offset> 及 <len>。

使用者回應： 原因碼有：

- 1 欄位必須以 ';' 字元區隔。
- 2 <position>、<offset> 及 <len> 都必須是正整數。
- 3 <nullable> 必須從 {N,NN,NNWD} 取一個值。
- 4 有效的 <data type> 包括：

SMALLINT, INTEGER, CHARACTER, VARCHAR, FOR_BIT_CHAR, FOR_BIT_VARCHAR, FLOAT (僅限二進位數字), DOUBLE (僅限二進位數字), DATE, TIME, TIMESTAMP, DECIMAL(x,y)。

- 5 對 DECIMAL 資料類型，必須指定精確度 (x) 及位數 (y)，而且它們必須是正整數。
- 6 針對 CHARACTER 或 VARCHAR 資料類型，必須指定 <len>。”

SQL2722N 架構檔第 "<line>" 行中的日誌檔指定 (LOGFILE) 無效。

解說： 架構檔中的日誌檔指定 (LOGFILE) 無效。

使用者回應： 日誌檔指定 (LOGFILE) 必須是下列兩種格式之一：

- LOGFILE=<log file name> , <log type>
- LOGFILE=<log file name>

<log type> 只能是 W (寫入) 或 A (添加)，不區分大小寫。

SQL2723N 架構檔第 "<line>" 行中的追蹤指定 (TRACE) 無效。

解說： 架構檔中的追蹤指定 (TRACE) 無效。

使用者回應： 追蹤指定 (TRACE) 必須介於 0 與 65536 (不包括這兩個值) 之間的正整數。

SQL2724N 無效的節點列示指定。

解說： 節點列示指定無效。

使用者回應： 在架構檔中必須指定兩個參數之一：NODES 及 MAPFILE (輸入分割對映)。

SQL2725N 未指定輸出分割對映的檔案名稱。

解說： 如果執行類型為 ANALYZE，則必須定義輸出分割對映的檔案名稱。

使用者回應： 指定輸出分割對映的檔案名稱。

SQL2726N 沒有任何已定義的分割鍵。

解說： 至少必須定義一個分割鍵。

使用者回應： 指定一個或多個分割鍵。

SQL2727N 分割鍵 "<key-name>" 超出記錄長度 "<reclen>"。

解說： 對沒有定界符號的資料而言，鍵的起始位置必須少於記錄長度。

使用者回應： 確定鍵的起始位置少於記錄長度。

SQL2728N 輸出節點 "<out-node>" 未定義在節點列示中。

解說： 輸出節點列示必須是節點列示的次集，這是從 NODES 或輸入分割對映檔衍生而來的。

使用者回應： 確定所有輸出節點均已定義在節點列示中。

SQL2729N 無效的輸入分割對映。

解說： 在分割對映檔案中，至少有一個錯誤。

使用者回應： 輸入分割對映含有的資料登錄數不得少於 4096，而且每一個資料登錄必須是一個介於 0 與 999 之間的數字。

SQL2730N 將標頭寫入至輸出資料檔 "<out-data-file>" 時發生錯誤。

解說： 將標頭寫入至輸出資料檔時，發生 I/O 錯誤。

使用者回應： 檢查您的作業系統文件，找出檔案 I/O 錯誤，並確定在輸出裝置上有足夠的空間。

SQL2731N 讀取輸入資料檔 "<filename>" 時，發生錯誤。

解說： 讀取輸入資料檔時，發生 I/O 錯誤。

使用者回應： 檢查您的作業系統文件，取得檔案 I/O 錯誤。

SQL2732N 輸入資料檔的第 "<line>" 行含有二進位資料。

解說: 在公用程式的主版本上，不容許二進位資料。

使用者回應: 檢查您的輸入資料檔。

SQL2733N 執行類型 (RUNTYPE) 未定義在架構檔中。

解說: 執行類型 (RUNTYPE) 必須定義為 PARTITION 或 ANALYZE。

使用者回應: 請在架構檔中指定執行類型 (RUNTYPE)。

SQL2734N 架構檔第 "<line>" 行中的參數 32KLIMIT 的規格無效。

解說: 架構檔中的參數 32KLIMIT 的規格無效。

使用者回應: 參數 32KLIMIT 可以是 YES 或 NO，會區分大小寫。

SQL2735W 輸入資料檔的記錄 "<rec-no>" 已被捨棄，因為它是空的記錄。

解說: 輸入資料的記錄 "<rec-no>" 已被捨棄，因為它不含任何東西，只含空格。

使用者回應: 檢查輸入資料檔中的記錄 "<rec-no>"。

SQL2736N 當處理輸入資料檔的第 "<line>" 行中的記錄時，sqlugrpi_api 傳回錯誤。

解說: 分割鍵含有無效的資料。

使用者回應: 檢查第 "<line>" 行中的輸入資料檔。

SQL2737N 當處理輸入資料檔的第 "<line>" 行中的記錄時，無法將資料寫入至輸出節點 "<out-node>" 的輸出資料檔中。

解說: 將記錄寫入至節點 "<out-node>" 的輸出資料檔時，發生 I/O 錯誤。

使用者回應: 檢查您的作業系統文件，找出檔案 I/O 錯誤，並確定在輸出裝置上有足夠的空間。

SQL2738W 將資料寫入至節點 "<out-node>" 的輸出資料檔時，輸入資料檔的第 "<line>" 行中的記錄已被截斷。寫入的長度為 "<real-len>"，但所期望的寫入長度為 "<reclen>"。

解說: 期望的寫入長度 (RECLEN) 不符合實際的寫入長度。

使用者回應: 調整架構檔中所定義的記錄長度值。

SQL2739N 未對二進位數值資料檔指定記錄長度。

解說: 若為二進位數值輸入資料檔，必須定義記錄長度。

使用者回應: 請在您的架構檔中指定記錄長度。

SQL2740N 在非二進位輸入資料檔中，不容許浮點資料類型。

解說: 當檔案類型為 BIN (二進位) 時，僅支援浮點資料類型。

使用者回應: 確定資料類型與輸入資料檔的類型相符。

SQL2741N 架構檔中第 "<line>" 行中的檔案類型規格無效。

解說: 架構檔中的檔案類型規格 (FILETYPE) 無效。

使用者回應: 檔案類型參數的有效值：

- ASC (位置 ASCII 資料檔案)
-

- DEL (有定界符號的 ASCII 資料檔案)
- BIN (數字資料呈二進位格式的 ASC 檔案)
- PACK (十進位資料呈聚集十進位格式的 ASC 檔)
- IMPLIEDDECIMAL (十進位資料呈隱含十進位格式的 DEL 檔)

所有值不區分大小寫。

SQL2742N 分割鍵 "<partition-key>" 的長度不符合它的精確度。

解說: 在二進位輸入資料檔中，具有十進位資料類型的分割鍵的長度必須遵守等式：

$LENGTH=(PRECISION+2)/2$ (整數除法)，因為它是一個聚集十進位。

使用者回應: 如果輸入資料檔是二進位資料檔，則使十進位類型的分割鍵的長度與它的精確度相符。

SQL2743N 分割鍵 "<partition-key>" 的長度不符合它的資料類型。

解說: 在二進位輸入資料檔中，具有整數、小整數、浮點及雙資料類型的分割鍵的長度必須是預先定義的常數，如 4 代表整數、2 代表小整數、4 代表浮點，而 8 則代表雙資料類型。

使用者回應: 檢查架構檔中分割鍵定義。

SQL2744N 架構檔第 "<line>" 行中的 "<file>" 的檔案名稱規格不合法。

解說: 檔案名稱的最大長度為 80 個位元組。

使用者回應: 檢查架構檔。

SQL2745N 架構檔中第 "<line>" 行中有無效的 NEWLINE 旗號。

解說: NEWLINE 旗號必須是 YES 或 NO，而且如果未指定，則為 NO。

使用者回應: 檢查架構檔中 NEWLINE 旗號的規格。

SQL2746N 從輸入資料檔中讀取記錄 "<record-number>" 時，發現了不完整的記錄。

解說: 對固定長度的位置 ASC 檔或二進位數值資料檔而言，每一個記錄的長度必須完全同於架構檔中 RECLEN 參數的值。

使用者回應: 確定輸入資料檔是完整的。

SQL2747N 從輸入資料檔中讀取記錄 "<rec-no>" 時，記錄太長。

解說: 對位置 ASC 輸入資料檔或有定界符號的資料檔 (具有參數 32KLIMIT) 而言，最大記錄長度不能超出 32k 個位元組的限制。

使用者回應: 檢查您的輸入資料檔，並確定記錄長度少於 32K 個位元組。

SQL2748N 記錄 "<record-number>" 的長度為 "<length>" 個位元組，但是這個長度太短，無法存放分割鍵 "<key>"。

解說: 對位置 ASC 輸入資料檔或二進位數值資料檔而言，每一個記錄必須足夠長，方可保存所有分割鍵。

使用者回應: 檢查您的輸入資料檔的記錄長度。

SQL2749N 記錄 "<rec-no>" 的分割鍵 "<key-no>" 不在記錄的前 32k 個位元組內。

解說: 如果在有定界符號的資料檔中，記錄的長度大於 32k 個位元組，則每一個記錄的所有分割鍵必須在記錄的前 32k 個位元組內。

使用者回應: 檢查輸入資料檔中的記錄 "<rec-no>"。

SQL2750N 架構中第 "<line-number>" 行的長度超過 255 個位元組。

解說: 架構檔中一行的最大長度必須少於 255 個位元組。

使用者回應: 檢查您的架構檔，並確定所有行均少於 255 個位元組。

SQL2751N 記錄 "`<rec-no>`" 的實際長度 "`<actual-reclen>`" 不符合所期望的長度 "`<exp-reclen>`"。

解說: 如果因固定長度 ASC 資料檔而需要換行檢查 (NEWLINE 參數為 YES 及 RECLLEN 參數為非零的值)，則每一個記錄的真正長度必須符合期望的記錄長度。

使用者回應: 檢查輸入資料檔中的記錄 "`<rec-no>`"。

SQL2752N 架構檔第 "`<line>`" 行的字碼頁設定 "`<codepage>`" 無效。

解說: 字碼頁設定無效。它需為正整數。

使用者回應: 更正架構檔中的字碼頁設定。

SQL2753N 無法取得應用程式的國碼及字碼頁。函數 "`<function-name>`" 的回覆碼是 "`<rc>`"。

解說: 程式無法取得其環境的國碼及字碼頁。

使用者回應: 請連絡您的資料庫系統管理員。

SQL2754N 字碼頁 "`<source-cp>`" 無法轉換成字碼頁 "`<target-cp>`"。

解說: 資料庫不支援那兩個字碼頁之間的字碼頁轉換。

使用者回應: 請確定您的資料是位在可轉換的字碼頁中。

SQL2755N 十進位資料不能同時採用 IMPLIEDECIMAL 和 PACKEDDECIMAL 格式。

解說: 十進位資料的有效格式是 SQL_PACKEDDECIMAL_FORMAT、SQL_CHARSTRING_FORMAT 或 SQL_IMPLIEDECIMAL_FORMAT，彼此互斥。

使用者回應: 驗證十進位資料格式，更正格式值，然後重新提出指令。

SQL2761N 僅能指定表格名稱或節點群組之一。

解說: 指定表格名稱或節點群組名稱，或兩者皆不指定。

使用者回應: 檢查您的指令行選項。

SQL2762N 公用程式找不到資料庫安裝路徑。

解說: 公用程式需要知道資料庫管理程式的安裝之處，然後它可以發現它的連結檔。

使用者回應: 確定已正確安裝您的資料庫管理程式。

SQL2763N 找不到表格 "`<tbl-name>`"。

解說: 在 sysibm.systables 中找不到表格 "`<tbl-name>`"。

使用者回應: 確定表格已存在於資料庫中。

SQL2764N 找不到節點群組 "`<nodegroup>`"。

解說: 在 sysibm.sysnodegroupdef 中找不到節點群組 "`<nodegroup>`"。

使用者回應: 確定節點群組已存在於資料庫中。

SQL2765W 公用程式無法開啓輸出分割對映檔 "`<out-map-file>`"。

解說: 公用程式無法開啓輸出分割對映檔，供寫入資料。它將把輸出寫入至 stdout 中。

使用者回應: 檢查您的檔案存取許可權。

SQL2766N 分割對映的大小不是正確的大小 "`<map-size>`"。

解說: 分割對映的大小不正確。資料庫中的資料已損毀。

使用者回應: 請聯絡「資料庫管理者」，來解決問題。

SQL2767N 指令行選項無效。

解說: 發現無效的指令行選項。

使用者回應: 確定已指定正確的指令行選項。

SQL2800 - SQL2899

**SQL2800N CREATE、DROP 或 CHANGE
NODE 失敗。原因碼
"<reason-code>"。**

解說: 由下列原因碼指出的指定輸入參數無效，因此公用程式無法新增、捨棄或變更節點：

- (1) 未指定節點號碼。
- (2) 未指定 TCP/IP 主電腦名稱。
- (3) 未指定電腦名稱。
- (4) 節點號碼無效。
- (5) 埠號碼無效。
- (6) TCP/IP 主電腦名稱無效。
- (7) 服務程式檔案中未定義您案例的埠值。
- (8) 埠值不在服務程式檔案中為您案例定義的有效範圍中。
- (9) 節點號碼不是唯一的。
- (10) 這組主電腦名稱/埠不是唯一的。
- (11) 主電腦名稱值沒有對應的埠 0。

使用者回應: 對應於原因碼的動作為：

- (1) 確定已指定節點號碼
- (2) 確定已指定 TCP/IP 主電腦名稱
- (3) 確定已指定電腦名稱
- (4) 確定節點號碼介於 0 與 999 之間。
- (5) 確定埠號碼是介於 0 與 999 之間。
- (6) 確定所定義的主電腦名稱也定義在系統上，且可操作
- (7) 確定您系統上的 TCP/IP 服務程式含有您案例的登錄
- (8) 確定您只能使用系統的服務程式檔中所指定的埠值
- (9) 確定所指定的節點號碼是唯一的。

- (10) 確定 db2nodes.cfg 檔案中尚未定義新的主電腦名稱/埠。
 - (11) 確定所指定的主電腦名稱已定義了埠值 0。
-

SQL2801N DB2NCRT 指令的語法不正確。

解說: DB2NCRT 公用程式在分割的資料庫系統中建立新節點。

```
DB2NCRT /n:node /u:username,password  
[ /i:instance ]  
[ /h:host ]  
[ /m:machine ]  
[ /p:port ]  
[ /o:instance owning machine ]  
[ /g:netname ]
```

指令引數：

- /n 指定節點號碼。
- /u 指定 DB2 服務程式的帳號名稱及通行碼。

指令選項為：

- /i 指定案例，如果與預設或目前的案例不同
- /h 如果主電腦名稱不是機器預設的 TCP/IP 主電腦名稱，則指定 TCP/IP 主電腦名稱
- /m 如果是在遠端機器上建立節點，則指定工作站名稱
- /p 如果不是機器的第一個節點，則指定邏輯埠號碼
- /o 指定機器建立第一個節點時，案例機器的電腦名稱
- /g 指定網路名稱或 IP 位址

使用者回應: 使用有效的參數再次輸入指令。

SQL2802N DB2NCHG 指令的語法不正確。

解說： DB2NCHG 公用程式可變更或更新分割的資料庫系統之指定節點的節點架構。

```
DB2NCHG /n:node [/h:host]
                [/m:machine]
                [/p:port]
                [/i:instance]
                [/u:username,password]
                [/g:netname]
```

指令選項為：

- /h 變更 TCP/IP 主電腦名稱
- /m 變更工作站名稱
- /p 變更邏輯埠號碼
- /i 指定案例，如果與預設或目前的案例不同
- /u 變更「登入帳號」名稱及通行碼
- /g 指定網路名稱或 IP 位址

使用者回應： 發出含有下列有效指令選項的 DB2NCHG 指令。

SQL2803N DB2NDRROP 指令的語法不正確。

解說： DB2NDRROP 公用程式會捨棄分割系統中的節點。

```
DB2NDRROP /n:node [/i:instance]
```

指令選項為：

- /i 指定案例，如果與預設或目前的案例不同

使用者回應： 發出含有下列有效指令選項的 DB2NDRROP 指令。

SQL2804N DB2NLIST 指令的語法不正確。

解說： DB2NLIST 公用程式會列示出分割系統中的全部節點。

```
DB2NLIST [/i:instance]
          [/s]
```

指令選項為：

- /i 指定案例，如果與預設或目前的案例不同
- /s 顯示節點狀態

使用者回應： 發出含有下列有效指令選項的 DB2NLIST 指令。

SQL2805N 發生服務程式錯誤。原因碼 "<reason-code>"。

解說： 下列原因碼指出，CREATE、DROP 或 ADD NODE 處理期間發生錯誤：

- (1) 無法登記服務程式
- (2) 無法設定所需的「使用者權限政策」
- (3) 無法設定服務程式的「登入帳號」
- (4) 無法刪除服務程式

使用者回應： 對應於原因碼的動作為：

- (1) 如果已在 DB2NCRT 期間指定了工作站名稱，則請確定工作站名稱是否正確。
- (2) 確定所指定的是有效的使用者名稱。
- (3) 確定所指定的是正確的使用者名稱及通行碼
- (4) 如果節點常駐在其他機器上，則請確定此機器正在執行。

如果問題依然存在，請查閱 db2diag.log 以取得問題判定資訊與連絡 IBM 服務人員以取得協助。

SQL2806N 找不到案例 "<instance>" 的節點 "<node>"。

解說： 節點不存在，所以 DB2NDRROP 失敗。

使用者回應： 請確定節點號碼是正確的，且重新發出指令。

SQL2807N 案例 "<instance>" 已有節點 "<node>"。

解說： 節點已存在，所以 DB2NCRT 失敗。

使用者回應： 請確定節點號碼是正確的，且重新發出指令。

SQL2808W 已刪除案例 "<instance>" 的節點 "<node>"。

解說: DB2NDROP 處理已成功地完成。

使用者回應: 不需要任何進一步的動作。

SQL2809W 節點: "<node>" 新增到案例: "<instance>" {主電腦: "<host-name>" 機器: "<machine-name>" 埠: "<port-num>"}

解說: DB2NCRT 處理已成功地完成。

使用者回應: 不需要任何進一步的動作。

SQL2810W 節點: "<node>" 在案例: "<instance>" 中變更 {主電腦: "<host-name>" 機器: "<machine-name>" 埠: "<port-num>"}

解說: DB2NCHG 處理已成功地完成。

使用者回應: 不需要任何進一步的動作。

SQL2811N 案例不是分割的資料庫案例, 所以指令無效。

解說: 指令只適用於案例是分割的資料庫案例。

使用者回應: 請確定所指定的案例名稱有效。如果指令行中未指定案例名稱, 則請確定 DB2INSTANCE 環境已設定成有效的分割資料庫案例。

SQL2812N 對 db2drvmp 指令輸入了一個無效的引數。

解說: 用法:

```
db2drvmp add      node_number
                  from_drive to_drive
              drop      node_number
                  from_drive
              query    [ node_number ]
```

```
reconcile [ from_drive ]
           [ node_number ]
           [ from_drive ]
```

此指令的有效引數為:

add 指定新的資料庫磁碟機對映。

drop 除去現有的資料庫磁碟機對映。

query 查詢資料庫對映。

reconcile 登記內容受損時, 修復資料庫對映磁碟機。

node_number 節點號碼。add 和 drop 作業需要此參數。

from_drive 對映來源磁碟機代號。add 和 drop 作業需要此參數。

to_drive 對映目標磁碟機代號。add 作業需要此參數。不適用於其他作業。

使用者回應: 使用有效引數再次輸入指令。

SQL2813I 節點 "<node>" 新增磁碟機 "<drive-1>" 到磁碟機 "<drive-2>" 的對映。

解說: 順利新增磁碟機對映。

使用者回應: 不需要執行任何動作。

SQL2814I 節點 "<node>" 刪除磁碟機 "<drive>" 的磁碟機對映。

解說: 順利刪除磁碟機對映。

使用者回應: 不需要執行任何動作。

SQL2815I 節點 "<node>" 的磁碟機對映是 "<drive-1>" - "<drive-2>"。

解說: 參考訊息。

使用者回應: 不需要執行任何動作。

SQL3000 - SQL3099

SQL3001C 在開啓輸出檔時出現 I/O 錯誤 (原因 = "<reason>")。

解說: 在開啓輸出檔時出現系統 I/O 錯誤。

無法處理該指令。未處理任何資料。

使用者回應: 若是 IMPORT/LOAD 方面，請檢查輸出檔是否存在。對 EXPORT 而言，驗證輸出媒體是否有足夠的可用空間。請以有效的輸出檔名稱 (包括正確路徑) 重新提出指令。查看資訊檔案以獲取額外資訊。

SQL3002C 在寫入輸出資料檔時，發生 I/O 錯誤。

解說: 在寫入輸出資料檔時，發生系統 I/O 錯誤。可能是輸出不完整或磁片已滿。

公用程式停止處理。

使用者回應: 若是輸出資料檔不完整，請清除之並重新提出指令。

SQL3003C 在結束輸出資料檔時，發生 I/O 錯誤。

解說: 在結束資料輸出檔時，發生系統 I/O 錯誤。

未關閉檔案。

使用者回應: 若是輸出資料檔不完整，請清除之並重新提出指令。

SQL3004N 檔案類型參數無效。

解說: 指令的 *filetype* 參數必須是 DEL, ASC, IXF, WSF 或 DB2CS。

對 EXPORT 指令而言，*filetype* 參數必須是 DEL, IXF 或 WSF。

filetype 參數必須是 LOAD 指令的 ASC, DEL, IXF 或 DB2CS。

IXF 檔案不能載入到在多節點節點群組上所定義的表格。

無法處理該指令。

使用者回應: 請以有效的 *filetype* 參數重新提出指令。

SQL3005N 處理發生岔斷現象。

解說: 處理期間收到岔斷。使用者可能按了岔斷鍵序列。

公用程式停止處理。任何未落實的資料庫更新皆遭到撤回。

使用者回應: 重新提出指令。若是要匯入，請參閱 *Command Reference*，以了解確定計數 (commitcount) 和重新啓動計數 (restartcount) 參數的用法。若是要載入，請參閱 *Command Reference*，以了解如何重新啓動載入作業。

SQL3006C 在開啓訊息檔時，發生 I/O 錯誤。

解說: 在開啓訊息檔時，發生系統 I/O 錯誤。此錯誤是由從屬站或伺服器上的問題引起的。

無法處理該指令。

使用者回應: 請以有效的訊息檔名稱 (包括正確路徑) 重新提出指令。

SQL3007C 在寫入訊息檔時，發生 I/O 錯誤。

解說: 在寫入訊息檔時，發生系統 I/O 錯誤。

處理可能尚未完成。

使用者回應: 若輸出訊息檔不完整，請清除之並重新提出指令。

SQL3008N 公用程式在與資料庫連接時，發生錯誤 "<error>"。

解說: IMPORT 或 EXPORT 公用程式不能連接至資料庫。

未匯入或匯出任何資料。

使用者回應: 請查看訊息中的錯誤號碼以進一步了

解。請加以變更再重新提出指令。

SQL3009N Action String 參數無效。

解說： 指令中的 *Action String* (如 "REPLACE into ...") 參數無效。 *Action String* 指標可能不正確。 *Action String* 指向的結構可能不正確。 *Action String* 結構可能含有無效的字元。

無法處理該指令。

使用者回應： 請檢查 *Action String* 指標及其指向的結構是否正確。請以有效的 *Action String* 重新提出此指令。

SQL3010N METHOD 參數無效。

解說： 指令中的 *METHOD* 參數無效。 *METHOD* 指標可能不正確。 *METHOD* 指向的結構可能不正確。 *METHOD* 結構可能含有無效的字元。

無法處理該指令。

使用者回應： 請檢查 *METHOD* 指標及其指向的結構是否正確。請以有效的 *METHOD* 重新提出指令。

SQL3011C 沒有足夠記憶體空間處理此指令。

解說： 記憶體配置有錯。沒有足夠的記憶體，來處理指令，或是在釋出儲存體時，發生錯誤。

無法處理該指令。

使用者回應： 停止應用程式。可能的解決方法包括：

- 請確定您的系統中有足夠的實際和虛擬記憶體。
- 除去背景處理。
- 增加資料庫的 *util_heap_sz*。
- 減少將對 *LOAD* 使用的緩衝區大小。
- *util_heap_sz* 為 *LOAD*, *BACKUP* 及 *RESTORE* 公用程式所共用，所以這些有比較少的並行案例在執行中。

SQL3012C 發生系統錯誤。

解說： 出現作業系統錯誤。

無法處理該指令。

使用者回應： 請檢查您的訊息檔，並在更正問題後重新提出指令。

SQL3013N filemod 的長度超出可接受的範圍。其長度應大於或等於 0 且小於或等於 8000。

解說： 您所指定的 *filemod* 超過了可接受的範圍 (必須大於或等於 0 且小於或等於 8000)。

無法處理該指令。

使用者回應： 請檢查 *filemod* 指標及其指向的結構是否正確。然後以有效的 *filemod* 重新提出此指令。

SQL3014C 在結束訊息檔時，發生 I/O 錯誤。

解說： 在結束訊息檔時，發生系統 I/O 錯誤。

未結束訊息檔。

使用者回應： 若訊息檔不完整，請重新提出指令。

SQL3015N 處理期間發生 SQL 錯誤 "<sqlcode>"。

解說： 公用程式呼叫期間發生 SQL 錯誤。

公用程式停止處理。

使用者回應： 查閱訊息中的 *SQLCODE* (訊息號碼)，取得詳細資訊。請加以變更再重新提出指令。

SQL3016N 在檔案類型的 filemod 參數中發現非預期的關鍵字 "<keyword>"。

解說： 在檔案類型修飾碼 (跟在 *CLP* 指令中 *MODIFIED BY* 之後的 *filemod* 參數或片語) 中發現不適用於公用程式之檔案類型的關鍵字。

公用程式停止處理。

使用者回應： 請除去檔案類型修飾碼，或者在檔案類型修飾碼中至少指定一個有效的關鍵字。有關檔

案類型修飾元的詳細說明，請參閱 *Command Reference*。

SQL3017N 定界符號無效或多次使用。

解說： 對有定界符號的 ASCII (DEL) 檔案，發生下列兩種錯誤之一：

- 您為直欄定界符號、字串定界符號或小數點字元，指定的字元無效。
- 您為前面多項指定的字元皆一樣。

無法處理該指令。

使用者回應： 您所指定的定界符號必須是有效且唯一的。請以有效的定界符號重新提出指令。

SQL3018N 您將句點指定為字串定界符號。

解說： 對有定界符號的 ASCII (DEL) 而言，不能將包點指定為字串定界符號。

無法處理該指令。

使用者回應： 請以有效的定界符號重新提出指令。

SQL3019N 指令中未指定任何 Action String 參數。

解說： 此公用程式呼叫中未指定任何 *Action String* (如 "REPLACE into ...") 參數。此參數是必須的。

無法處理該指令。

使用者回應： 請以 *Action String* 參數重新提出指令。

SQL3020N 使用者沒有權限以執行指定的“匯出”指令。

解說： 您在未具有適當權限 (SYSADM 或 DBADM 權限) 的情況下，或者對匯出的每個表格未具有 CONTROL 或 SELECT 專用權的情況下，試圖匯出資料。

未執行匯出動作。

使用者回應： 在您要從表格中匯出資料前，請先取得適當權限。

SQL3021N 使用者沒有可在表格“<name>”上執行所指定之 Import 指令的權限。

解說： 使用者在對指定的任選項和表格沒有適當的權限而試圖匯入資料。

用 INSERT 選項匯入時需要有下列權限：

- SYSADM 或 DBADM 權限
- 表格、概略表或整個階層結構的 CONTROL 權限。
- 表格、概略表或整個階層結構的 INSERT 及 SELECT 權限。

請注意，整個階層結構係指階層結構中的所有子表格或物件概略表。

用 INSERT_UPDATE、REPLACE 或 REPLACE_CREATE 選項匯入現存表格或概略表時需要有下列權限：

- SYSADM 或 DBADM 權限
- 表格、概略表或整個階層結構的 CONTROL 權限。

請注意，整個階層結構係指階層結構中的所有子表格或物件概略表。

用 CREATE 或 REPLACE_CREATE 選項匯入到不存在的表格時需要有下列權限：

- SYSADM 或 DBADM 權限
- 資料庫上的 CREATETAB 權限及下列權限：
 - 資料庫上的 IMPLICIT_SCHEMA 權限 (如果表格的綱目名稱不存在)
 - 綱目上的 CREATEIN 專用權 (如果有表格的綱目)

未執行匯入作業。

使用者回應： 請確定使用者具有執行匯入作業的授權。

SQL3022N 處理 Action String 參數的 SELECT 字串時，發生 SQL 錯誤 “<sqlcode>”。

解說： 在 IMPORT 或 EXPORT 時，處理「動作字串」（如 “REPLACE into ...”）結構的 SELECT 字串時，發生一個 SQL 錯誤。

無法處理該指令。

使用者回應： 查閱訊息中的 SQLCODE（訊息號碼），取得詳細資訊。請加以變更再重新提出指令。

SQL3023N 資料庫名稱參數無效。

解說： 資料庫名稱參數無效。有關詳細說明，有參考 SQLCA 中的 SQLERRD[0] 欄位。

資料庫名稱必須在 1 至 8 個字元內，而字元亦須取自資料庫管理程式中的基本字集。

無法處理該指令。

使用者回應： 請以有效的資料庫名稱參數重新提出此陳述式。

SQL3025N 指定檔案名稱或路徑的參數無效。

解說： 參數中所含的路徑，目錄或檔案名稱無效。

對 IMPORT 及 EXPORT 而言，驗證 *datafile* 參數。

對 LOAD 而言，驗證類型 *sqlu_media_list: datafile* 的參數的每一個登錄應該含有有效檔案名稱；*lobpaths copytarget*，及 *workdirectory* 應該含有在伺服器上有效的路徑，包括最終分隔字元及 NULL 終止符。

指向 *lobpaths*、*copytarget* 和 *workdirectory* 的指標必須是有效或空的。

這些結構中目標的指標必須是有效的。

請檢查該階段作業和 *media_type* 類型是否指定正確。

另外，若您有指定 *lobpaths* 參數，則 *media_type* 與資料檔結構中的指定必須相同。

若檔案類型為 IXF，則檔案名稱的長度可能太長。

無法處理該指令。

使用者回應： 請以有效的參數重新提出此指令。

SQL3026N msgfile 或 tempfiles 路徑參數無效。

解說： 對 IMPORT 或 EXPORT 而言，*msgfile* 參數含發現無效的路徑、目錄或檔案名稱。

就 LOAD 而言，*msgfile* 參數所包含的路徑目錄或檔名，在從屬站上無效的，或是 *tempfiles* 路徑在伺服器上是無效的。

若應用程式所連接的是一個遠端資料庫，則 *msgfile* 必須定義完整。對本端資料庫而言，若 *msgfile* 未定義完整，公用程式會試圖將 *msgfile* 定義完整。除此指向 *msgfile* 的指標亦必須是有效的。

無法處理該指令。

使用者回應： 請用有效的 *msgfile* 及/或 *tempfiles* 路徑參數來重新提出陳述式。

SQL3028N 匯出方式的指示符無效。它必須是 'N' 或 'D'。

解說： 匯出方式的指示符必須是 N（名稱），或 D（預設值）。

無法處理該指令。

使用者回應： 請以有效的方式指示符重新提出此陳述式。

SQL3029N 未指定 filetype 參數。

解說： 檔案類型參數未指定或為空。系統不知對此資料檔案使用哪種格式。

無法處理該指令。

使用者回應： 請以有效的 *filetype* 重新提出此陳述式。

SQL3030C 在開啓輸入檔時出現 I/O 錯誤 (原因 = “<reason>”)。

解說: 在開啓輸入檔時，發生系統 I/O 錯誤。此錯誤是由從屬站或伺服器上的問題引起的。

可能的原因是輸入檔正被另一個應用程式使用中。

無法處理該指令。

使用者回應: 確定輸入檔案有效 (包括路徑)，以及目前並未被另一個應用程式使用。

重新提出指令。查閱診斷日誌檔，取得額外的資訊。

SQL3031C 在讀取輸入檔時，發生 I/O 錯誤。

解說: 在讀取輸入檔時，發生系統 I/O 錯誤。此錯誤是由從屬站或伺服器上的問題引起的。

無法處理該指令。

使用者回應: 請檢查輸入檔是否為可讀的。

SQL3032N 指定之檔案類型的 LOAD/IMPORT 方法指示符無效。它必須是 'N'、'P' 或 '預設值'。

解說: 對 IXF 及 WSF 檔案類型而言，LOAD/IMPORT 方法指示符必須是 N (名稱)、P (定位) 或 D (預設值)。

無法處理該指令。

使用者回應: 用有效的方式指示符重新提出此指令。

SQL3033N 關鍵字 (如 INSERT, REPLACE, CREATE, INSERT_UPDATE 或 REPLACE_CREATE) 在目標指定中拼錯或被遺漏了。

解說: 對於 IMPORT 而言，*Action String* (如 "REPLACE into ...") 參數未含有關鍵字 INSERT, REPLACE, CREATE, INSERT_UPDATE 或 REPLACE_CREATE。對 LOAD 而言，*Action String* 參數中沒有關鍵字 INSERT, REPLACE 或

RESTART。關鍵字之後必須緊跟著至少一個的空白。

無法處理該指令。

使用者回應: 請以有效的 *Action String* 參數重新提出指令。

SQL3034N 目標說明中找不到關鍵字 INTO，或者該關鍵字拼錯。

解說: INTO 關鍵字遺失或拼錯。INTO 之後必須緊跟著至少一個的空白。

無法處理該指令。

使用者回應: 請以有效的 *Action String* (如 "REPLACE into ...") 參數。

SQL3035N 目標說明中的 tablename 參數無效。

解說: 對於 IMPORT 而言，*Action String* (如 "REPLACE into ...") 的 *tablename* 是無效的。對 LOAD 而言，*Action String* 中的 *tablename* 及 *exception tablename* 是無效的。

無法處理該指令。

使用者回應: 請以有效的 *tablename* 重新提出此指令。同時確定所有指令關鍵字及參數均是按正確的次序輸入。

SQL3036N 目標說明中的 tcolumn-list 未括在括弧中。

解說: *tcolumn-list* 必須括在括弧中。由於列示未以括弧括住，而未終止列示。

無法處理該指令。

使用者回應: 請以 *Action String* (如 "REPLACE into ...") 參數中的有效且完整的直欄列示來重新提出陳述式。參數。

SQL3037N 處理「匯入」處期間發生 SQL 錯誤 “<sqlcode>”。

解說： 在處理 *Action String* (如 "REPLACE into ...") 參數時，發生一個 SQL 錯誤參數。

無法處理該指令。

使用者回應： 查閱訊息中的 SQLCODE (訊息號碼)，取得詳細資訊。請加以變更再重新提出指令。

SQL3038N *Action String* 參數中含有非預期字元。

解說： 對 IMPORT 而言，在 動作字串 (如 "REPLACE into...") 參數中直欄清單的右括弧之後有非空白的字元。對 LOAD (載入) 而言，*Action String* 參數中括有括弧的直欄列示和 (或) 異常表格名稱，其後含有非空白的字元。

無法處理該指令。

使用者回應： 請以有效的 *Action String* 參數重新提出指令。

SQL3039W 可用來「載入」給「資料緩衝區」的記憶體阻礙了完整的「載入」並行化。將使用 “<value>” 的載入並行化。

解說： LOAD 公用程式嘗試依據系統架構，來決定 SMP 實施方案的 CPU 並行化的最佳層次，或是當呼叫公用程式時，使用者指定了一個值給 LOAD 並行化。但是有下列其中一種限制：

1. 公用程式資料堆中的可用記憶體數量阻止了這個並行化程度。
2. 在指定 DATA BUFFER 參數時，所使用的值太小，無法供所指定的或可用的並行化使用。

將使用較小的並行化程度 (需要的記憶體較少)。

使用者回應：

1. 忽略這則訊息，LOAD 將使用較小值的 LOAD 並行化，來正常完成 LOAD。但是，「載入」效能可能小於最佳化。

2. 當呼叫公用程式時，請指定較小值的 LOAD 並行化。

3. 增加公用程式資料堆的大小。

4. 增加資料緩衝區參數的大小，或使參數保留空白，並讓 LOAD 公用程式根據公用程式資料堆中的可用空間，來決定預設值。

SQL3040N 無法使用指定的 lobpath/lobfile 參數。原因碼：“<reason-code>”。

解說： 由於 “<reason-code>” 中的原因，公用程式無法如您所指定般使用 lobpath 或 lobfile 參數。原因碼的列示如下。

使用者回應： 原因碼有：

- 1 lobpath 不是有效的 sqlu_media_list 或所提供的值無效。 media_type 必須為 SQLU_LOCAL_MEDIA, 且所有路徑名稱的結尾必須是一個有效的路徑分隔字元。
- 2 lobfile 不是有效的 sqlu_media_list 或所提供的值無效。 media_type 必須為 SQLU_LOCAL_MEDIA。
- 3 所提供的 lobpath 名稱不夠。對匯出作業而言，您所提供之路徑空間不足，而無法容納所有的 lob。
- 4 所提供的 lobfile 名稱不夠。對於匯出作業而言，其 lob 數比 SQLU_MAX_SESSIONS 乘以您所提供之 lobfile 名稱數的量還多。
- 5 lobpath 名稱和 lobfile 名稱合併起來的長度，超過了 lobfile 名稱的上限 (255 個位元組)。
- 6 試圖存取檔案時發生錯誤。

SQL3042N 指定給 DATALINK 直欄的 LINKTYPE 無效。

解說： 指定給 DATALINK 直欄的 LINKTYPE 值無效。

使用者回應： 檢查所指定的 LINKTYPE。更正此值，然後重新提出指令。

SQL3043N DATALINK 直欄的 DATALINK SPECIFICATION 無效。

解說： DATALINK 直欄的 DATALINK SPECIFICATION 無效，原因包括：

- 沒有指定值給 DL_URL_REPLACE_PREFIX。
- 沒有指定值給 DL_URL_DEFAULT_PREFIX。
- 沒有指定值給 DL_URL_SUFFIX。
- 包含 DL_URL_REPLACE_PREFIX 或 DL_URL_DEFAULT_PREFIX 或 DL_URL_SUFFIX 以外的關鍵字。

使用者回應： 更正指定，並重新提出指令。

SQL3044N DATALINK 直欄的 DATALINK SPECIFICATION 具有重複的字首指定。

解說： DATALINK 直欄的 DATALINK SPECIFICATION 具有重複的 DL_URL_REPLACE_PREFIX 或 DL_URL_DEFAULT_PREFIX 指定。

使用者回應： 除去重複的指定，並重新提出指令。

SQL3045N METHOD 參數中的 dcolumn 位置小於 1，或大於有定界符號之 ASCLL 檔中的最大直欄數 (1024)。

解說： dcolumn 位置小於 1，或大於有一定範圍之檔案中的最大直欄數 (1024)。

無法處理該指令。

使用者回應： 請以有效的 dcolumn 位置重新提出此指令。

SQL3046N METHOD 參數的直欄數小於 1。

解說： 對非預設的 METHOD 方式而言，您所指定的直欄數必須是正數 (大於 0)。

無法處理該指令。

使用者回應： 請在 METHOD 參數中指定有效的直欄數來重新提出指令。

SQL3047N METHOD 中所指定的 LOAD/IMPORT 方式對有定界符號的 ASCII 檔無效。它必須是 'P' 或 '預設值'。

解說： 僅適用於有定界符號的 ASCII 檔的有效 LOAD/IMPORT 方式是 P (定位) 或 D (預設值)。

無法處理該指令。

使用者回應： 請以有效的匯入方式重新提出此指令。

SQL3048N 在輸入檔中指定的直欄比資料庫之直欄還少的情況下，資料庫直欄中有一個無法帶入 NULL。

解說： 若 METHOD 列示中指定的直欄要比目標表格中指定的還少時，則對於遺漏的輸入直欄，會以 NULL 載入。由於目標表格中的直欄 (對應到這些輸入直欄) 無法帶入 NULL，而無法將 NULL 插入。

無法載入檔案。

使用者回應： 請定義新表格，而其中的直欄，須與輸入檔的直欄數相同或者可帶入 NULL。重新提出指令。

SQL3049N 資料庫直欄 "<name>" 的資料類型 "<type>"，與此格式檔不相容，但此資料庫直欄不可為 NULL。

解說： 對此格式檔而言，資料庫的直欄類型無效。由於資料庫直欄無法帶入 NULL，使得公用程式停止執行。

公用程式停止處理。未載入資料。

使用者回應： 請重新定義資料庫表格，使其直欄能與自檔案中所載入的直欄相容。

SQL3050W 資料的轉換將在 IXF 檔的字碼頁和應用程式的字碼頁之間進行。

解說: 如果您所發出的是 IXF 資料檔的 IMPORT 指令，且 IXF 檔中字元資料的字碼頁，與呼叫匯入作業之應用程式的字碼頁有所不同，則會將資料檔的字碼頁，轉換成應用程式的字碼頁，而作業亦將繼續進行。

若您所發出的是 IXF 資料檔的 LOAD 指令，且 IXF 檔中字元資料的字碼頁，與資料庫的字碼頁有所不同，則會將資料檔的字碼頁，轉換成資料庫的字碼頁，而作業亦將繼續進行。

使用者回應: 若不想進行轉換，請以 FORCEIN 選項呼叫公用程式；否則毋須採取任何動作。

SQL3051W 已將資料載入到 “<column_name>” 中，不過並未將 IXF 檔的字碼頁，轉換成應用程式的字碼頁。

解說: 要載入到 CLOB 或 DBCLOB 直欄中的資料，已儲存在個別的檔案中，而期間並未進行任何轉換作業。

為了能正確載入資料，請自其字碼頁與 IXF 檔相同之應用程式中呼叫公用程式。

使用者回應: 這僅是一個警告。

SQL3053N 要匯出到工作單之格式檔中的橫列數，超過了 8191。

解說: 工作表格式檔 (WSF) 中所能容納的橫列上限數是 8191。

當您在檔案中放滿 8191 列後，EXPORT 公用程式便會停止處理。

使用者回應: 欲防止此錯誤發生，請以 SELECT 陳述式，讓匯出的橫列較少，然後重新提出此指令。

SQL3054N 輸入檔不是有效的 PC/IXF 檔案。檔案太短而無法包含有效的 H 記錄。

解說: 在期待的第一筆記錄結束前，便已到達檔案尾端。檔案可能不是 PC/IXF 檔。

LOAD/IMPORT 公用程式停止處理。未匯入任何資料。

使用者回應: 請檢查輸入檔是否正確。

SQL3055N 輸入檔不是有效的 PC/IXF 檔案。第一個記錄的長度欄位不能轉換為數字值。

解說: 第一筆記錄中長度欄位的值，並非以 ASCII 數值顯示。檔案可能不是 PC/IXF 檔。

公用程式停止處理。未載入資料。

使用者回應: 請檢查輸入檔是否正確。

SQL3056N 輸入檔不是有效的 PC/IXF 檔案。H 記錄的長度欄位中的值太小。

解說: 對有效的 H 記錄而言，H 記錄中長度欄位的值不夠大。檔案可能不是 PC/IXF 檔。

公用程式停止處理。未載入資料。

使用者回應: 請檢查輸入檔是否正確。

SQL3057N 輸入檔不是有效的 PC/IXF 檔案。第一筆記錄中的類型欄位不是 H。

解說: 第一筆記錄中的類型欄位不是 H。第一筆記錄不是有效的 H 記錄。檔案可能不是 PC/IXF 檔。

公用程式停止處理。未載入資料。

使用者回應: 請檢查輸入檔是否正確。

SQL3058N H 記錄中的識別字欄位不是 IXF。

解說: H 記錄中的識別字欄位，不是將檔案視為 PC/IXF 檔。

公用程式停止處理。未載入資料。

使用者回應: 請檢查 H 記錄中的識別字欄位是否正確。

SQL3059N H 記錄中的版次欄位無效。

解說: H 記錄中的版本欄位值無效。

公用程式停止處理。未載入資料。

使用者回應: 請檢查 H 記錄中的版本欄位值是否正確。

SQL3060N H 記錄中的 HCNT 欄位，無法轉換為數字值，或者其值超過範圍。

解說: 對 H 記錄中的標頭記錄計數欄位而言，其值並非是 ASCII 數值，或者是該值無效。

公用程式停止處理。未載入資料。

使用者回應: 請檢查 H 記錄中的 HCNT 欄位是否正確。

SQL3061N H 記錄中的單位元組／雙位元組字碼頁欄位不能轉換成數值，或值超出範圍。

解說: H 記錄中的單位元組／雙位元組字碼頁欄位不是採用 ASCII 數值表示式，或數值對此欄位無效。

公用程式停止處理。未載入資料。

使用者回應: 檢查 H 記錄裡的單位元組和雙位元組字碼頁欄位，將它們改成 *Application Development Guide* 中所指定的適當值，並重新提出指令。

SQL3062N H 記錄中的雙位元組字碼頁欄位不能轉換為數字值，或此值超出範圍。

解說: H 記錄中的雙位元組字碼頁欄位不是採用 ASCII 數值表示式，或數值對此欄位無效。

公用程式停止處理。未載入資料。

使用者回應: 檢查 H 記錄裡的雙位元組字碼頁欄位，將其改成 *Application Development Guide* 中所指定的適當值，並重新提出指令。

SQL3063N H 記錄中的單位元組字碼頁值 “<value 1>”，與應用程式的單位元組字碼頁值 “<value 2>” 不相容。未指定 FORCEIN 選項。

解說: H 記錄中的單位元組字碼頁值與應用程式字碼頁值不相容。未使用 FORCEIN 選項時不能載入資料，除非可將值由 1 轉換成 2。

公用程式停止處理。未載入資料。

使用者回應: 若要載入資料，請以 FORCEIN 選項重新提出指令。

SQL3064N H 記錄中的雙位元組字碼頁值 “<value 1>”，與應用程式的雙位元組字碼頁值 “<value 2>” 不相容。未指定 FORCEIN 選項。

解說: H 記錄中的單位元組字碼頁值與應用程式字碼頁值不相容。未使用 FORCEIN 選項時不能載入資料，除非值 1 與值 2 相同。

公用程式停止處理。未載入資料。

使用者回應: 若要載入雙位元組字碼頁值不相符的資料，請以 FORCEIN 選項重新提出指令。

SQL3065C 不能確定應用程式字碼頁的值。

解說: 確定應用程式字碼頁時，系統發生錯誤。

公用程式停止處理。未載入或卸載資料。

使用者回應: 請與您的技術服務代表聯繫。

SQL3066N 讀取或尋找 T 記錄時，到達檔尾。

解說: 系統尋找 T 記錄或讀取 T 記錄時，到達檔尾。

公用程式停止處理。未載入資料。

使用者回應: 請檢查輸入檔的 T 記錄。若 PC/IXF 檔是從某個媒體複製到另一個媒體，請比較複製版與原版，或重新複製。

SQL3067N T 記錄的長度欄位不能轉換為數值。

解說: T 記錄的長度欄位不是採用 ASCII 數值表示式。

公用程式停止處理。未載入資料。

使用者回應: 請檢查 T 記錄的長度欄位。

SQL3068N T 記錄的長度欄位值太小。

解說: T 記錄的長度欄位值不夠大, 所以 T 記錄無效。

公用程式停止處理。未載入資料。

使用者回應: 請檢查 T 記錄的長度欄位。

SQL3069N H 記錄後第一個非 A 記錄不是 T 記錄。

解說: H 記錄後的第一個記錄, 既不是 A 記錄也不是 T 記錄。H 記錄後必須緊跟一個 T 記錄, 但 T 記錄前面可以有 A 記錄。

公用程式停止處理。未載入資料。

使用者回應: 請檢查 H 記錄後的各項記錄。

SQL3070N A 記錄的長度欄位超出範圍。

解說: A 記錄的長度欄位數值對此欄位無效。

公用程式停止處理。未載入資料。

使用者回應: 請檢查 A 記錄的長度欄位。

SQL3071N T 記錄的資料轉換欄位不是 C。

解說: T 記錄的資料轉換欄位值不是 C。

公用程式停止處理。未載入資料。

使用者回應: 請檢查 T 記錄的資料轉換欄位。

SQL3072N T 記錄的資料格式欄位不是 M。

解說: T 記錄的資料格式欄位值不是 M。

公用程式停止處理。未載入資料。

使用者回應: 請檢查 T 記錄的資料格式欄位。

SQL3073N T 記錄的機器格式欄位不是 PCbbb (其中 b= 空白)。

解說: T 記錄中的機器格式欄位不是 PCbbb 的值, 其中每個 b 是一個空白。

公用程式停止處理。未載入資料。

使用者回應: 請檢查 T 記錄中的機器格式欄位。

SQL3074N T 記錄的資料位置欄位不是 I。

解說: T 記錄的資料位置欄位值不是 I。

公用程式停止處理。未載入資料。

使用者回應: 請檢查 T 記錄的資料位置欄位。

SQL3075N T 記錄的 CCNT 不能轉換為數值, 或該值超出範圍。

解說: T 記錄的 C 記錄計數欄位不是採用 ASCII 數值表示式, 或數值對此欄位無效。

公用程式停止處理。未載入資料。

使用者回應: 請檢查 T 記錄的 CCNT 欄位。

SQL3076N T 記錄的名稱長度欄位不能轉換為數值, 或值超出範圍。

解說: T 記錄的名稱長度欄位不是採用 ASCII 數值表示式, 或數值對此欄位無效。

公用程式停止處理。未載入資料。

使用者回應: 請檢查 T 記錄的名稱長度欄位。

SQL3077N T 記錄 “<value>” 中 CCNT 欄位中指定的 C 記錄數, 超出最大值 “<maximum>”。

解說: T 記錄中 CCNT 欄位的值, 大於指示版次的最大值。

公用程式停止處理。未載入資料。

使用者回應: 請檢查 T 記錄的 CCNT 欄位。

SQL3078N A 記錄的長度欄位不能轉換為數值。

解說： A 記錄的長度欄位不是採用 ASCII 數值表示式。

公用程式停止處理。未載入資料。

使用者回應： 請檢查 A 記錄的長度欄位。

SQL3079N C 記錄的長度欄位不能轉換為數值。

解說： C 記錄的長度欄位不是採用 ASCII 數值表示式。

公用程式停止處理。未載入資料。

使用者回應： 請檢查 C 記錄的長度欄位。

SQL3080N C 記錄長度欄位的值太小。

解說： C 記錄長度欄位的值不夠大，故 C 記錄無效。

公用程式停止處理。未載入資料。

使用者回應： 請檢查 C 記錄的長度欄位。

SQL3081N 未找到足夠的 C 記錄。

解說： 找到的 C 記錄數 (在正確的位置)，小於 T 記錄中「C 記錄計數」(CCNT) 期待的數量。

公用程式停止處理。未載入資料。

使用者回應： 請檢查 T 和 C 記錄。

SQL3082N 讀取或尋找 C 記錄時，達到檔尾。

解說： 系統尋找或讀取 C 記錄時，達到檔尾。

公用程式停止處理。未載入資料。

使用者回應： 請檢查輸入檔的 C 記錄。若 PC/IXF 檔是從某個媒體複製到另一個媒體，請比較複製版與原版，或重新複製。

SQL3083N 直欄 “<name>” C 記錄中的「D 記錄 ID」欄位，不能轉換為數值。

解說： 指示的直欄 C 記錄中的「D 記錄 ID」欄位，不是採用 ASCII 數值表示式。

公用程式停止處理。未載入資料。

使用者回應： 請檢查 C 記錄中的「D 記錄 ID」欄位。

SQL3084N 直欄 “<name>” C 記錄中的「D 記錄位置」欄位，不能轉換為數值。

解說： 指示的直欄 C 記錄中的「D 記錄位置」欄位，不是採用 ASCII 數值表示式。

公用程式停止處理。未載入資料。

使用者回應： 請檢查 C 記錄中的「D 記錄位置」欄位。

SQL3085N 直欄 “<name>” C 記錄中的「D 記錄 ID」和「D 記錄位置」欄位，超出範圍，或與前面的 C 記錄不一致。

解說： 指示的直欄 C 記錄中的「D 記錄 ID」或「D 記錄位置」欄位的值，超出範圍，或與前面的 C 記錄不符。

公用程式停止處理。未載入資料。

使用者回應： 請檢查 C 記錄中的「D 記錄 ID」和「D 記錄位置」。

SQL3086N 未指定欲載入至資料庫直欄 “<name>” 的來源直欄，或指定的來源直欄不存在，但資料庫直欄不可為 NULL。

解說： 未指定欲匯出至指示直欄的 PC/IXF 直欄，或指定的 PC/IXF 來源直欄不存在。不能插入 NULL，因為資料庫列不可空。

公用程式停止處理。未載入資料。

使用者回應： 請檢查 *METHOD* 參數的名稱或位置

是否正確，以及 *METHOD* 參數中的登錄數是否少於 *Action String* (如 "REPLACE into ...") 參數所敘述或所隱含的登錄數。

SQL3087N 指定欲載入至資料庫直欄
“<name>”的來源直欄無效，但資料
庫直欄不可為 **NULL**。

解說： PC/IXF 直欄不能載入至指示的資料庫直欄，原因請參閱訊息日誌的前一個訊息。不能插入 **NULL**，因為資料庫列不可空。

公用程式停止處理。未載入資料。

使用者回應： 請讀取前面的訊息，了解為何此直欄無效。

SQL3088N 指定欲載入至資料庫直欄
“<name>”的來源直欄與資料庫直
欄不相容，但資料庫直欄不可為
NULL。

解說： 來源 PC/IXF 直欄與目標資料庫直欄不相容。直欄類型或長度可能不相容。不能插入 **NULL**，因為資料庫列不可空。

公用程式停止處理。未載入資料。

使用者回應： 請比較來源 PC/IXF 檔與資料庫中的直欄。

SQL3089N 在應該是 D 記錄的地方找到一個非
D 記錄。

解說： 在應該是 D 記錄的地方找到一個非 D 記錄。

公用程式停止處理。未載入資料。

使用者回應： 請檢查檔案中的 D 記錄。

SQL3090N D 記錄的長度欄位不能轉換為數
值。

解說： D 記錄的長度欄位不是採用 ASCII 數值表示式。

公用程式停止處理。未載入資料。

使用者回應： 請檢查 D 記錄的長度欄位。

SQL3091N D 記錄的長度欄位超出範圍。

解說： D 記錄的長度欄位數值對此欄位無效。

公用程式停止處理。未載入資料。

使用者回應： 請檢查 D 記錄的長度欄位。

SQL3092N D 記錄的識別字欄位缺少應該具備
的值。

解說： D 記錄的識別字欄位無效。可能有一個或多個 D 記錄未按順序編寫。

公用程式停止處理。未載入資料。

使用者回應： 請檢查 D 記錄的識別字欄位。

SQL3093N 輸入檔案不是有效的 **WSF** 檔案。

解說： 工作表格式 (WSF) 檔中的第一個記錄，不是檔案開始 (BOF) 記錄，或未支援此 WSF 檔案的版次。

IMPORT 公用程式停止處理。未匯入任何資料。

使用者回應： 請驗證檔案是否為有效的 **WSF** 檔案，以及名稱是否正確。

SQL3094N 未找到輸入直欄 “<name>”，但對
應的資料庫直欄不可為 **NULL**。

解說： 指定的直欄不在輸入檔中。因為對應的資料庫直欄不可為 **NULL**，所以資料不能載入至此直欄。

公用程式停止處理。未載入資料。發生錯誤之前處理的直欄名稱，放在資料庫中。

使用者回應： 請驗證輸入檔中是否有指定的直欄名稱。

SQL3095N 指定的直欄位置 “<position>” 不在
有效範圍 1 至 256 內。

解說： 指定的直欄位置不在 1 至 256 範圍內。

公用程式停止處理。未載入資料。發生錯誤前處理

的直欄名稱，放在資料庫中。

使用者回應：請驗證指定的直欄位置在 1 至 256 範圍中。

SQL3096N 資料庫直欄 “<name>” 的資料類型 “<type>” 與 WSF 直欄類型不相容，但資料庫直欄不可為 NULL。

解說：工作表格式 (WSF) 直欄類型與指示的資料庫直欄不相容。資料庫直欄不可為 NULL，故 IMPORT 公用程式停止處理。

未匯入任何資料。

使用者回應：請重新定義資料庫表格，使直欄與從 WSF 檔案匯入的直欄相容。重新提出指令。

SQL3097N WSF 記錄的記錄長度欄位與記錄類型不符。

解說：工作表格式 (WSF) 記錄需符合某一固定長度，或落在一個長度範圍內。而此記錄並不是固定長度，或記錄長度超出範圍。WSF 檔受損或檔案建立錯誤，可能是資料庫管理程式不支援某個層次的 LOTUS 產品。

IMPORT 公用程式停止處理。

SQL3100 - SQL3199

SQL3100W 輸出 DEL 格式檔案的直欄號碼 “<column-number>” (識別成 “<name>”) 比 254 位元組長。

解說：指定輸出直欄的長度或最大長度大於 254 位元組。大於 254 的直欄，某些產品不支援。

匯出整個欄位而不截斷。

使用者回應：若輸出檔無法交由另一個產品處理，則只匯出不正確直欄的子串，重新定義表格，或以人工方式截斷 DEL 直欄資料。

使用者回應：請用有支援的 Lotus 產品層次，重新建立 WSF 檔。

SQL3098N 輸入檔的橫列數不在 1 至 8192 的有效範圍內。

解說：工作表格式 (WSF) 試算表的最大橫列號碼是 8192。單元座標超出有效範圍。WSF 檔受損或檔案建立錯誤，可能是資料庫管理程式不支援某個層次的 LOTUS 產品。

IMPORT 公用程式停止處理。

使用者回應：請用有支援的 Lotus 產品層次，重新建立 WSF 檔。

SQL3099N 輸入檔的直欄數不在 1 至 256 的有效範圍內。

解說：工作表格式 (WSF) 試算表的最大直欄數為 256。單元座標超出有效範圍。WSF 檔受損，或檔案建立錯誤，可能是資料庫管理程式不支援某個層次的 LOTUS 產品。

IMPORT 公用程式停止處理。

使用者回應：請用有支援的 Lotus 產品層次，重新建立 WSF 檔。

SQL3101W 第 “<row-number>” 橫中的直欄 “<column-number>” 有字串定界符號。

解說：系統將字串定界符號放在要匯出的字串二端時，發現字串已有定界符號。

定界符號將放在字串的兩端。將來使用這個字串時，會出現截斷現象。處理可以繼續進行。

使用者回應：請複查輸出表格或檔案中指定的直欄和橫列的資料。欲避免資料丟失，請將字元定界符號改成資料中沒有的字元。

SQL3102W METHOD 參數的直欄數目大於 Action String (如 "REPLACE into ...") 參數。

解說: 自輸入檔或表格取得的直欄數，大於要放入輸出表格或檔案中的直欄數。

僅處理輸出表格或檔案中指示的直欄資料。不處理輸入直欄以外的資料。

使用者回應: 請複查輸出表格或檔案中的資料。

SQL3103W METHOD 參數的直欄數目小於 Action String (如 "REPLACE into ...") 參數。

解說: 自輸入檔或表格取得的直欄數，小於要放入輸出表格或檔案中的直欄數。

僅有在輸入表格或檔案中指出的直欄的資料將被處理。不處理輸出直欄以外的資料。

使用者回應: 請複查輸出表格或檔案中的資料。

SQL3104N 「匯出」公用程式正在開始將資料匯出至檔案 "<name>"。

解說: 這是正常的開始訊息。

使用者回應: 不需要任何動作。

SQL3105N 「匯出」公用程式已完成匯出 "<number>" 列。

解說: 這是列印在訊息檔尾端的匯出公用程式的摘要訊息。這個訊息將陳述在匯出公用程式終止之前，因 SELECT 陳述式而產生的列，有多少列已被處理。

使用者回應: 公用程式傳回 sqlcode 0 時，不需要應答。如果傳回 sqlcode 3107，請檢查訊息檔，找出在匯出期間所發生的警告，如有必要，重新提出指令。如果傳回負 sqlcode，則在匯出期間發生錯誤，且資料檔可能未含有所有要求的資料。更正錯誤後，請重新提出指令。

SQL3106N 為訊息檔案製作一則訊息格式時，發生錯誤。

解說: 錯誤訊息可能不完整或格式化不正確。

使用者回應: 不需要任何動作。

SQL3107W 訊息檔中至少有一條警告訊息。

解說: 處理期間至少接收到一則警告。

此警告不影響處理。

使用者回應: 請複查訊息檔的警告。

SQL3108W 無法存取 DATALINK 值 (在第 "<row-number>" 列及第 "<column-number>" 欄) 所參照的檔案。原因碼 = "<reason-code>"。

解說: 這個訊息的可能原因，需視 "<reason-code>" 而定：

- 1 DATALINK 值資料位置格式無效。
- 2 資料庫未登記 DATALINK 值「DB2 Data Links Manager」。
- 3 DATALINK 鏈結類型值無效。
- 4 「DB2 Data Links Manager」找不到 DATALINK 值參考檔。
- 5 DATALINK 值參照檔已經鏈結資料庫。
- 6 鏈結時無法存取 DATALINK 值參照檔。可能是符號鏈結或檔案的設定使用者 ID (SUID) 或設定群組 ID (SGID) 的許可權位元呈 on。
- 7 DATALINK 值 URL 或註解太長。

使用者回應: 採取的動作需視下列 "<reason-code>" 而定：

- 1 更正資料位置格式。如果沒有指定主電腦名稱，只有在有啓用 FILE LINK CONTROL 之支援的情況下，DB2 才可以

使用本端主電腦名稱來做為預設值。啓用此支援的資訊，請參閱 Administration Guide。

- 2 如果確定已指定正確的「DB2 Data Links Manager」，就將它登記到資料庫中。登記的「DB2 Data Links Manager」會被忽略，除非有啓用 FILE LINK CONTROL 的支援。啓用此支援的資訊，請參閱 Administration Guide。
- 3 更正鏈結類型值。
- 4 檢查已指定正確的檔案，而且該檔案存在。
- 5 取消鏈結現有的檔案參照，或陳述式不指定檔案。
- 6 不容許鏈結目錄。請使用實際的檔名，而非符號鏈結。如果 SUID 或 SGID 呈開啓狀態，則無法使用 DATALINK 類型鏈結此檔。
- 7 減少資料位置值或註解的長度。

SQL3109N 公用程式開始自檔案 “<name>” 載入資料。

解說： 這是正常的開始訊息。此訊息可指出在伺服器上建立的暫時檔名稱，但不能指出原始檔。

使用者回應： 不需要任何動作。

SQL3110N 公用程式已完成處理。自輸入檔讀取第 “<number>” 列。

解說： 這是正常的結束訊息。

使用者回應： 不需要任何動作。

SQL3111C 關閉輸入資料檔時發生 I/O 錯誤。

解說： 關閉輸入資料檔時發生系統 I/O 錯誤。此錯誤可參照從屬站或伺服器上的問題。

未關閉檔案。

使用者回應： 請檢查輸入檔的 I/O 錯誤。

SQL3112W 指定的輸入檔直欄少於資料庫直欄。

解說： 輸入檔中指定的直欄比輸出表格中的少。因為表格額外直欄定義為可以是 NULL，所以這些直欄值都填入 NULL。

使用者回應： 不需要任何動作。

SQL3113W 資料庫直欄 “<name>” 的資料類型 “<type>” 與此格式檔不相容。為此直欄插入 NULL。

解說： 資料庫直欄類型對此檔案無效。因為此直欄可為 NULL，所以插入 NULL。

已為所指示的直欄載入 NULL 值。

使用者回應： 如果直欄不接受空字元，請執行下列其中一項作業：

- 編輯表格中的資料。
- 若可能，請以資料庫表格的另一個相容直欄為目標直欄，重新提出此指令。
- 重新定義資料庫表格，使直欄與正在載入的直欄相容，並重新提出此指令。

SQL3114W 在第 “<row-number>” 列及第 “<column-number>” 直欄中，“<text>” 之後的有些資料並未載入。

解說： 指定之橫列及直欄中的一些資料尚未載入，可能因為直欄包含了下列資料：

- 結束的字串定界符號
- 隔離的回車或換行控制字元。
- 未定界的字串值。

載入的本文顯示在 “<text>” 符記中。

欄位內容可能不相容。

使用者回應： 請拿輸出表格值與輸入檔比較。必要時，請更正輸入檔並重新提出此指令，或編輯表格中的資料。

SQL3115W 在第 “<row-number>” 列和第 “<column-number>” 直欄開頭的 “<text>” 欄位值，超出表格直欄的最大值。該值遭到截斷。

解說： 欄位值大於 32700 位元組。

值在 32700 位元組後被截斷。

使用者回應： 請拿輸出表格值與輸入檔比較。必要時，請更正輸入檔，並重新提出此指令，或編輯表格中的資料。請檢查不符合的字串定界符號。

SQL3116W 第 “<row-number>” 列和第 “<column-number>” 直欄的欄位值遺失，但是目標直欄不可為 NULL。

解說： 在輸入檔中發生一個 NULL 欄位。表格中的目標直欄不可為 NULL，所以不能載入。

對非 ASCII 檔而言，直欄號碼值指定丟失資料橫列中的欄位。對 ASCII 檔而言，直欄號碼值指定丟失資料橫列中的位元組位置。

未載入此橫列。

使用者回應： 必要時，請更正輸入檔，並重新提出此指令，或編輯表格中的資料。

SQL3117W 第 “<row-number>” 列和第 “<column-number>” 直欄的欄位值不能轉換成 SMALLINT 值。已載入 NULL。

解說： 指定欄位中的值不能轉換為 SMALLINT 值。可能是資料類型不符合。該值可能大於 2 位元組整數。

就有定界符號的 ASCII (DEL) 檔而言，直欄號碼值會指出橫列中含有問題值的欄位。就 ASCII 檔而言，直欄號碼值會指定問題值開始橫列中的位元組位置。

已載入 NULL。

使用者回應： 請檢查輸入值。必要時，請更正輸入檔，並重新提出此指令，或編輯表格中的資料。

SQL3118W 第 “<row-number>” 列和第 “<column-number>” 直欄的欄位值，不能轉換成 SMALLINT 值，但是目標直欄不可為 NULL。未載入此橫列。

解說： 指定欄位中的值不能轉換為 SMALLINT 值。可能是資料類型不符合。該值可能大於 2 位元組整數。不能載入 NULL，因為表格中的輸出直欄不可為 NULL。

就有定界符號的 ASCII (DEL) 檔而言，直欄號碼值會指出橫列中含有問題值的欄位。就 ASCII 檔而言，直欄號碼值會指定問題值開始橫列中的位元組位置。

未載入此橫列。

使用者回應： 請更正輸入檔，並重新提出指令，或編輯表格中的資料。

SQL3119W 第 “<row-number>” 列和第 “<column-number>” 直欄的欄位值，不能轉換成 INTEGER 值。已載入 NULL。

解說： 可能是資料類型不符合，因為指定欄位中的值不能轉換為 INTEGER 值。

就有定界符號的 ASCII (DEL) 檔而言，直欄號碼值會指出橫列中含有問題值的欄位。就 ASCII 檔而言，直欄號碼值會指定問題值開始橫列中的位元組位置。

已載入 NULL。

使用者回應： 請檢查輸入值。必要時，請更正輸入檔，並重新提出此指令，或編輯表格中的資料。

SQL3120W 第 “<row-number>” 列和第 “<column-number>” 直欄的欄位值，不能轉換成 INTEGER 值，但是目標直欄不可為 NULL。未載入此橫列。

解說： 可能是資料類型不符合，因為指定欄位中的值不能轉換為 INTEGER 值。不能載入 NULL，因

為表格中的輸出直欄不可為 NULL。

就有定界符號的 ASCII (DEL) 檔而言，直欄號碼值會指出橫列中含有問題值的欄位。就 ASCII 檔而言，直欄號碼值會指定問題值開始橫列中的位元組位置。

未載入此橫列。

使用者回應： 請更正輸入檔，並重新提出指令，或編輯表格中的資料。

SQL3121W 第 “<row-number>” 列和第 “<column-number>” 直欄的欄位值，不能轉換成 FLOAT 值。已載入 NULL。

解說： 指定欄位中的值不能轉換為 FLOAT 值。可能是資料類型不符合。

就有定界符號的 ASCII (DEL) 檔而言，直欄號碼值會指出橫列中含有問題值的欄位。就 ASCII 檔而言，直欄號碼值會指定問題值開始橫列中的位元組位置。

已載入 NULL。

使用者回應： 請檢查輸入值。必要時，請更正輸入檔，並重新提出此指令，或編輯表格中的資料。

SQL3122W 第 “<row-number>” 列和第 “<column-number>” 直欄的欄位值，不能轉換成 FLOAT 值，但是目標直欄不可為 NULL。未載入此橫列。

解說： 指定欄位中的值不能轉換為 FLOAT 值。可能是資料類型不符合。不能載入 NULL，因為表格中的輸出直欄不可為 NULL。

就有定界符號的 ASCII (DEL) 檔而言，直欄號碼值會指出橫列中含有問題值的欄位。就 ASCII 檔而言，直欄號碼值會指定問題值開始橫列中的位元組位置。

未載入此橫列。

使用者回應： 請更正輸入檔，並重新提出指令，或編輯表格中的資料。

SQL3123W 第 “<row-number>” 列和第 “<column-number>” 直欄的欄位值，不能轉換成 PACKED DECIMAL 值。已載入 NULL。

解說： 指定欄位中的值不能轉換為 PACKED DECIMAL 值。可能是資料類型不符合。

就有定界符號的 ASCII (DEL) 檔而言，直欄號碼值會指出橫列中含有問題值的欄位。就 ASCII 檔而言，直欄號碼值會指定問題值開始橫列中的位元組位置。

已載入 NULL。

使用者回應： 請檢查輸入值。必要時，請更正輸入檔，並重新提出此指令，或編輯表格中的資料。

SQL3124W 第 “<row-number>” 列和第 “<column-number>” 直欄的欄位值，不能轉換成 PACKED DECIMAL 值，但是目標直欄不可為 NULL。未載入此橫列。

解說： 指定欄位中的值不能轉換為 PACKED DECIMAL 值。可能是資料類型不符合。不能載入 NULL，因為表格中的輸出直欄不可為 NULL。

就有定界符號的 ASCII (DEL) 檔而言，直欄號碼值會指出橫列中含有問題值的欄位。就 ASCII 檔而言，直欄號碼值會指定問題值開始橫列中的位元組位置。

未載入此橫列。

使用者回應： 請更正輸入檔，並重新提出指令，或編輯表格中的資料。

SQL3125W 因為資料比目標資料庫直欄長，所以第 “<row-number>” 列和第 “<column-number>” 直欄裡的字元資料被截斷。

解說： 輸入檔欄位資料的長度，大於要載入的資料庫欄位長度。

截斷字元資料。

使用者回應: 請拿輸出表格值與輸入檔比較。必要時，請更正輸入檔，並重新提出此指令，或編輯表格中的資料。不能增加資料庫直欄的長度。必要時，請用較寬的直欄定義新的表格，再執行一次。

SQL3128W 第 “<row-number>” 列和第 “<column-number>” 欄中含有 “<data>”。因為該資料長於資料庫直欄，所以截斷成 DATE 欄位。

解說: 指定欄位中的日期值長於日期字串表示式的長度。

配合表格截斷日期值。

使用者回應: 請拿輸出表格值與輸入檔比較。必要時，請更正輸入檔，並重新提出此指令，或編輯表格中的資料。

SQL3129W 在第 “<row-number>” 列和第 “<column-number>” 欄中，已在包含 “<text>” 的日期、時間或時間戳記欄位中填入空白。

解說: 輸入檔中的欄位資料比資料庫直欄短。

用空白填入右邊的資料。

使用者回應: 請拿輸出表格值與輸入檔比較。必要時，請更正輸入檔，並重新提出此指令，或編輯表格中的資料。

SQL3130W 因為資料比資料庫直欄長，所以在第 “<row-number>” 列和第 “<column-number>” 欄裡，含有 “<text>” 的欄位，已被截斷成 TIME 欄位。

解說: 指定欄位中的時間值大於時間字串表示式的長度。

配合表格截斷時間值。

使用者回應: 請拿輸出表格值與輸入檔比較。必要時，請更正輸入檔，並重新提出此指令，或編輯表格中的資料。

SQL3131W 因為資料比資料庫直欄長，所以在第 “<row-number>” 列和第 “<column-number>” 欄裡，含有 “<text>” 的欄位，已被截斷成 TIMESTAMP 欄位。

解說: 指定欄位中的時間戳記值大於時間戳記的字串表示式的長度。

配合表格截斷時間戳記值。

使用者回應: 請拿輸出表格值與輸入檔比較。必要時，請更正輸入檔，並重新提出此指令，或編輯表格中的資料。

SQL3132W 直欄 “<column>” 中的字元資料將截斷成 “<size>” 大小。

解說: 字元資料直欄定義的大小，大於預設匯出字元直欄的最大值；每個值將截斷成指定的大小。

例如，就預設值而言，僅匯出 LOB 直欄的前 SQL_LONGMAX 個位元組。若需要整個 LOB 直欄，必須在檔案類型修飾碼中指定 LOBSINFILE 關鍵字，每個 LOB 直欄都將存入個別的檔案中。

使用者回應: 這僅是一個警告。不需要任何動作。

SQL3133W 第 “<row-number>” 列和第 “<column-number>” 欄中的欄位，包含無效的 DATALINK 值。已載入 NULL。

解說: 指定欄位中的 DATALINK 值無效。就有定界符號的 ASCII (DEL) 檔而言，直欄號碼值會指出橫列中含有問題值的欄位。就 ASCII 檔而言，直欄號碼值會指定問題值開始橫列中的位元組位置。

已載入 NULL。

使用者回應: 請檢查輸入值。必要時，請更正輸入檔，並重新提出此指令，或編輯表格中的資料。

SQL3134W 第 “<row-number>” 列和第 “<column-number>” 欄中的欄位，包含無效的 DATALINK 值，但是目標直欄不可為 NULL。未載入此橫列。

解說： 指定欄位中的 DATALINK 值無效。就有定界符號的 ASCII (DEL) 檔而言，直欄號碼值會指出橫列中含有問題值的欄位。就 ASCII 檔而言，直欄號碼值會指定問題值開始橫列中的位元組位置。

使用者回應： 請檢查輸入值。必要時，請更正輸入檔，並重新提出此指令。

SQL3135N METHOD 參數中的直欄數大於目標表格中的直欄數。

解說： METHOD 參數中的資料直欄數必須小於或等於實際表格中的資料直欄數。

使用者回應： 請在 METHOD 參數中指定輸入直欄的正確數目，然後重新提出指令。

SQL3137W 第 “<row-number>” 列太短。至少有一個載入到非空資料庫直欄的輸入值丟失。未載入此橫列。

解說： 若從定界 ASCII 檔載入，則該橫列的欄位太少。若從未定界的 ASCII 檔案載入，則該橫列的資料位元組太少。至少有一個非 NULL 目標直欄沒有輸入值。

未載入此橫列。

使用者回應： 請檢查輸入檔和目標表格的內容。請更正輸入檔並重新提出指令，或編輯表格中的資料。

SQL3138W 到達輸入資料檔尾時仍未找到結束字元字串定界符號。

解說： 尚未找到終止字元字串定界符號之前，就到達輸入資料檔尾。

假設資料尾有關閉字元字串定界符號。

使用者回應： 請拿輸出表格值與輸入檔比較。必要

時，請更正輸入檔，並重新提出此指令，或編輯表格中的資料。

SQL3139W 從資料庫切斷公用程式時發生錯誤 “<error>”。

解說： 不能從資料庫切斷 IMPORT 或 EXPORT 公用程式。

輸出資料可能不完整。

使用者回應： 使用訊息中的錯誤號碼來判斷真正的錯誤。

SQL3142W “<column-number>” 直欄的直欄標頭被截斷為 240 位元組。

解說： LOTUS 1-2-3** 及 Symphony** 程式中的標籤記錄限制為 240 個位元組。指定的匯出直欄標頭大於 240 個位元組時，可截斷成 240 個位元組。

截斷直欄標頭。處理繼續進行。

使用者回應： 請驗證直欄標頭是否等於或少於 240 個位元組。請檢查在指定輸出工作表格式 (WSF) 檔中的直欄名稱時可能發生的錯誤。

SQL3143W 可變動長度 “<column-number>” 直欄的最大長度超出 240 位元組的限制。直欄的資料可能會被截斷。

解說： LOTUS 1-2-3** 及 Symphony** 程式中的標籤記錄限制為 240 個位元組。當寫入工作表格式 (WSF) 檔的字元欄位大於 240 個位元組時，資料會被截斷成 240 個位元組。

繼續處理。直欄的後續資料登錄可能會截斷。

使用者回應： 請驗證輸出。截斷後若會丟失重要的直欄資料，請透過子字串從幾個欄位的直欄來選擇資料，或者重新設計資料庫。

SQL3144W 固定長度 “<column-number>” 直欄的長度，超出 240 位元組的限制。直欄的資料可能會被截斷。

解說： Lotus 1-2-3** 及 Symphony** 程式中的標籤記錄限制為 240 個位元組。當寫入工作表格式 (WSF) 檔的字元欄位大於 240 個位元組時，資料會被截斷成 240 個位元組。

直欄的所有資料登錄都會遭到截斷，但並不會在訊息日誌中出現其它的訊息。

繼續處理。

使用者回應： 請驗證輸出。截斷後若會丟失重要的直欄資料，請透過子字串從幾個欄位的直欄來選擇資料，或者重新設計資料庫。

SQL3145W “<row-number>” 橫列， “<column-number>” 直欄的資料，被截斷成 240 位元組。

解說： Lotus 1-2-3** 及 Symphony** 程式中的標籤記錄限制為 240 個位元組。當寫入工作表格式 (WSF) 檔的字元欄位大於 240 個位元組時，資料會被截斷成 240 個位元組。此訊息跟在直欄相關訊息 SQL3143 之後。

處理繼續進行。截斷資料。

使用者回應： 請驗證輸出。截斷後若會丟失重要的直欄資料，請透過子字串從幾個欄位的直欄來選擇資料，或者重新設計資料庫。

SQL3146N “<row-number>” 橫列和 “<column-number>” 直欄的 DATE 或 TIMESTAMP 值超出範圍。

解說： 日期或時間戳記的值無效。工作表格式 (WSF) 檔的有效日期值是從 01-01-1900 到 12-31-2099。

未建立單元記錄。

使用者回應： 請拿輸出檔值與輸入表格比較。必要時，請更正輸入值並重新提出指令，或編輯表格中的資料。

SQL3147W 超過 2048 個的橫列資料被匯出至工作表格式的檔案。

解說： 匯出的橫列數超出 2048。第一代產品只能支援 2048 個橫列。

繼續處理。

使用者回應： 第二與第三代產品才能讀取 2048 以後的橫列。

SQL3148W 輸入檔的橫列未插入該表格。傳回 SQLCODE “<sqlcode>”。

解說： 從輸入檔讀取的資料橫列插入資料庫作業失敗。輸入檔的一個（或多個）欄位與要插入的資料庫欄位不相容。

繼續處理輸入資料的下一個橫列。

使用者回應： 查看訊息檔的下一訊息，瞭解未插入的橫列號碼。檢查輸入檔和資料庫內容。必要時，請修改資料庫，或修改輸入檔後重新執行插入作業。

SQL3149N 已從輸入檔處理 “<number-1>” 橫列。已順利將 “<number-2>” 橫列插入表格。已拒絕 “<number-3>” 橫列。

解說： 這個概要訊息告知從輸入檔讀取了多少橫列、資料庫表格中成功插入多少橫列，以及拒絕了多少橫列。如果使用 INSERT_UPDATE 選項，則更新的列數是處理的列數減去插入及拒絕的列數。

使用者回應： 無，因為這是概要訊息。詳細訊息中可能會建議更正動作。

SQL3150N PC/IXF 檔中的 H 記錄，包含產品 “<product>”、日期 “<date>” 及時間 “<time>”。

解說： 所提供的資訊是關於建立 PC/IXF 檔的產品，以及其建立的時間。

使用者回應： 不需要任何動作。

SQL3151N 因為指定了 **FORCEIN** 選項，所以 **H** 記錄的單位元組 “<code-page>” 字碼頁值的資料，不會轉換成應用程式單位元組 “<code-page>” 字碼頁值的資料。

解說： 因為指定了 **FORCEIN** 選項，所以 **IXF** 字碼頁資料不會轉換成應用程式字碼頁資料。

使用者回應： 不需要任何動作。如果資料庫管理程式支援 **IXF** 檔字碼頁至應用程式字碼頁的轉換功能，則無需 **FORCEIN** 選項即可重新提出此作業並且資料將被轉換。

SQL3152N **H** 記錄中的雙位元組字碼頁值 “<value>”，與應用程式的雙位元組字碼頁值 “<value>” 不相容。指定了 **FORCEIN** 選項，所以會插入資料。

解說： 記錄和應用程式中的雙位元組字碼頁值不相容。因為使用了 **FORCEIN** 選項，所以會插入該資料。

使用者回應： 不需要任何動作。

SQL3153N **PC/IXF** 檔中的 **T** 記錄，包含名稱 “<name>”、限定元 “<qualifier>” 及來源 “<source>”。

解說： 提供取得資料的表格名稱，建立表格的產品，以及資料的原始來源等選用性資訊。

使用者回應： 不需要任何動作。

SQL3154W **H** 記錄中的 **HCNT** 值與 **T** 記錄中的 **CCNT** 值不相容。將使用 **T** 記錄中的 **CCNT** 值。

解說： **H** 記錄中的 **HCNT** 值與 **T** 記錄中的 **CCNT** 值不一致。

使用 **T** 記錄中的 **CCNT** 值。

使用者回應： 請驗證 **CCNT** 值是否正確。若不正確，請適當的更正 **HCNT** 或 **CCNT** 值，重新提出指令。

SQL3155W 直欄 “<name>” 中 **C** 記錄的名稱長度欄位無效。將不會載入該直欄中的資料。

解說： 指示直欄中 **C** 記錄的名稱長度欄位值無效。未載入指示直欄中的資料。

使用者回應： 請變更 **C** 記錄的名稱長度欄位，重新提出指令。■

SQL3156W 直欄 “<name>” 中 **C** 記錄的 **NULL** 欄位無效。將不會載入該直欄中的資料。

解說： 指示直欄中 **C** 記錄的 **NULL** 欄位無效。未載入指示直欄中的資料。

使用者回應： 請變更 **C** 記錄的 **NULL** 欄位，重新提出指令。

SQL3157W 直欄 “<name>” 的 **C** 記錄中的類型欄位無效。將不會載入該直欄中的資料。

解說： 指示直欄中 **C** 記錄的類型欄位無效。字碼頁值可能與直欄類型不相容。

未載入指示直欄中的資料。

使用者回應： 請變更 **C** 記錄的類型欄位，重新提出指令。

SQL3158W 直欄 “<name>” 中 **C** 記錄的單位元組字碼頁欄位無效。將不會載入該直欄中的資料。

解說： 指示直欄中 **C** 記錄的單位元組字碼頁欄位無效。

未載入指示直欄中的資料。

使用者回應： 請變更 **C** 記錄的單位元組字碼頁欄位，重新提出指令。

SQL3159W 直欄 “<name>” 中 C 記錄的雙位元組字碼頁欄位無效。將不會載入該直欄中的資料。

解說： C 記錄中的雙位元組字碼頁欄位對指示的直欄無效。

未載入指示直欄中的資料。

使用者回應： 請變更 C 記錄中的雙位元組字碼頁欄位，並重新提出該指令。

SQL3160W 直欄 “<name>” 中 C 記錄的直欄長度欄位無效。將不會載入該直欄中的資料。

解說： 就所指出的直欄而言，C 記錄中的直欄長度欄位無效。

未載入指示直欄中的資料。

使用者回應： 請變更 C 記錄中的列長度欄位，並重新提出該指令。

SQL3161W 直欄 “<name>” 的 C 記錄中的精準度欄位無效。將不會載入該直欄中的資料。

解說： C 記錄中的小數位欄位對指示的直欄無效。

未載入指示直欄中的資料。

使用者回應： 請變更 C 記錄中的小數位欄位，並重新提出該指令。

SQL3162W 直欄 “<name>” 的 C 記錄中的小數位數欄位無效。將不會載入該直欄中的資料。

解說： C 記錄中的位數欄位對指示的直欄無效。

未載入指示直欄中的資料。

使用者回應： 請變更 C 記錄中的位數欄位，並重新提出指令。

SQL3163W C 記錄中的直欄長度欄位對浮點直欄 “<name>” 為空白。將使用 00008 的值。

解說： C 記錄中的直欄長度欄位對指示的直欄為 NULL。

使用直欄長度 00008。

使用者回應： 不需要任何動作。

SQL3164W C 記錄中的直欄長度欄位對浮點直欄 “<name>” 無效。將不會載入該直欄中的資料。

解說： 就所指出的直欄而言，C 記錄中的直欄長度欄位無效。指示的直欄是浮點直欄。

未載入指示直欄中的資料。

使用者回應： 請變更 C 記錄中的列長度欄位，並重新提出該指令。

SQL3165W C 記錄中的直欄類型欄位 “<type>” 對直欄 “<name>” 無效。將不會載入該直欄中的資料。

解說： C 記錄中的直欄類型對指示的直欄無效。

未載入指示直欄中的資料。

使用者回應： 請變更 C 記錄的直欄類型欄位，並重新提出指令。

SQL3166W 未指定要載入資料庫直欄 “<name>” 的 PC/IXF 直欄，或指定的 PC/IXF 直欄不存在。將插入 NULL。

解說： 未指定要載入指示直欄的 PC/IXF 直欄，或指定的 PC/IXF 來源直欄不存在。

已為所指示的直欄載入 NULL 值。

使用者回應： 不需要任何動作。如果此直欄不接受空字元，請檢查 *METHOD* 參數是否名稱或位置錯誤，或是否 *METHOD* 參數中的登錄少於 *Action*

String (例如 "REPLACE into ...") 所陳述或隱含的直欄。參數。

SQL3167W 指定要載入資料庫直欄 "<name>" 的 PC/IXF 直欄無效。將插入 NULL。

解說: PC/IXF 直欄中的值無法載入指示的資料庫直欄，原因請參閱日誌中的前一個訊息。

已為所指示的直欄載入 NULL 值。

使用者回應: 請讀取前面的訊息，了解為何此直欄無效。

SQL3168W 指定要載入資料庫直欄 "<name>" 的 PC/IXF 直欄與資料庫直欄不相容。將插入 NULL。

解說: 來源 PC/IXF 與目標資料庫直欄類型或長度可能不相容。

已為所指示的直欄載入 NULL 值。

使用者回應: 請比較來源 PC/IXF 檔及資料庫中的直欄。

SQL3169N **FORCEIN** 選項可用來使 PC/IXF 直欄 "<name>" 能夠載入資料庫直欄 "<name>"。

解說: 這項資訊介紹 *FORCEIN* 選項的選擇性用途。

使用者回應: 不需要任何動作。

SQL3170W 檔案在資料橫列內結束。部份資料列未載入。

解說: 尚未到達目前資料橫列的尾端，檔案即結束。檔案中可能只有您需要的資料中的一部份。

資料的部份橫列未載入。

使用者回應: 若 PC/IXF 檔是從某個媒體複製到另一個媒體，請比較複製版與原版，或是重新複製。

SQL3171W 直欄標頭列中發現非標籤記錄。此記錄未處理。

解說: *IMPORT* 公用程式在工作表格式 (WSF) 檔的直欄標頭列 (第一列) 中，只接受標籤記錄。

系統不處理此記錄且繼續至下個記錄。

使用者回應: 請刪除所有資料和資訊，只留下試算表檔第一橫列的直欄標頭。重新提出指令。

SQL3172W 找不到指定的輸入直欄 "<name>"。對應的資料庫直欄將包含 NULL 值。

解說: 輸入試算表檔案中未找到指定的輸入直欄。資料庫直欄可為 NULL 並包含 NULL 值。

使用者回應: 請驗證指定的輸入直欄名稱。

SQL3173N 直欄 "<name>" 的插入資料字元，少於直欄寬度。

解說: 資料庫直欄寬度大於工作表格式 (WSF) 標籤記錄的最大值。

繼續處理。

使用者回應: 不需要任何動作。

SQL3174W 資料庫直欄 "<name>" 的資料類型 "<type>" 與 WSF 直欄類型不相容。此直欄將插入 NULL 值。

解說: 資料庫直欄類型對工作表格式 (WSF) 檔無效。因為直欄可以為 NULL，所以對直欄匯入 NULL。

使用者回應: 如果直欄不接受空字元，請執行下列其中一項作業：

- 編輯表格中的資料。
- 若可能，請以資料庫表格的另一個相容直欄為目標直欄，重新提出此指令。
- 重新定義資料庫表格，讓這些直欄與從 WSF 檔匯入的直欄相容，然後重新提出指令。

SQL3175W 輸入資料庫第 “<column>” 欄第 “<row>” 列的記錄無效。

解說： 試算表檔案中的記錄與資料庫直欄的資料類型不相容。若資料庫直欄是圖形資料類型，則輸入資料可能有奇數位元組。

若直欄可為 NULL，則插入 NULL。若直欄不可為 NULL，則此橫列不匯入。

使用者回應： 編輯表格資料，或驗證試算表格檔案資料對匯入至資料庫管理程式資料庫有效，再重新提出指令。

SQL3176W WSF 檔中的第 “<column>” 欄第 “<row>” 列的值，超出日期值範圍。

解說： 試算表檔中的記錄所包含的值太大或太小，無法代表有效的工作表格式 (WSF) 日期。WSF 日期的有效值在 1 和 73050 之間 (包括這兩個數)。

若直欄可為 NULL，則插入 NULL。若直欄不可為 NULL，則此橫列不匯入。

使用者回應： 編輯表格資料，或驗證試算表格檔案資料對匯入至資料庫管理程式資料庫有效，再重新提出指令。

SQL3177W WSF 檔中的第 “<column>” 欄第 “<row>” 列的值，超出時間值範圍。

解說： 試算表檔中的記錄所包含的值太大或太小，無法代表有效的工作表格式 (WSF) 時間。WSF 時間值大於等於零，但小於 1。

若直欄可為 NULL，則插入 NULL。若直欄不可為 NULL，則此橫列不匯入。

使用者回應： 編輯表格資料，或驗證要匯入的值是輸入試算表格檔案中的時間值，並重新提出此指令。

SQL3178W WSF 檔中資料庫第 “<column>” 欄第 “<row>” 列的記錄類型，不能表示有效的時間值。

解說： 輸入值是整數值。在工作表格式 (WSF) 試算表檔案中，時間值必須以浮點數或一天的小數來表示。

若直欄可為 NULL，則插入 NULL。若直欄不可為 NULL，則此橫列不匯入。

使用者回應： 編輯表格資料，或驗證要匯入的值是輸入試算表格檔案中的時間值，並重新提出此指令。

SQL3179W 輸入檔中的橫列 “<row>” 遺漏了要插入至資料庫的非 NULL 直欄中的資料。未插入此橫列。

解說： 缺少輸入檔的橫列資料，或此資料對非 NULL 直欄無效。橫列中其餘的資料庫直欄值，不插入。

繼續處理下一個橫列。未插入橫列。

使用者回應： 編輯表格資料，或驗證試算表檔的資料可以插入至資料庫管理程式資料庫。

SQL3180W 將磁片 “<number>” 插入磁碟機 “<drive>” 中。

解說： 要求應用程式提示使用者將指定的磁片放入指定的磁碟機。

在使用者將磁片放入磁碟機 後此公用程式等待再次呼叫。

使用者回應： 提示使用者插入磁片後，將指示繼續或結束處理的 *callerac* 參數，傳回公用程式。

SQL3181W 尚未找到需要的結束記錄，就已經到達檔尾。

解說： 在載入資料庫管理程式所建立的 PC/IXF 檔期間，找不到要當作最後一個 A 記錄的次類型 E 之 A 記錄。

輸入檔可能已損壞。

繼續處理。

使用者回應: 檢查未載入的資料。若資料遺失了，請編輯表格或變更輸入檔，並重新提出此指令。若 PC/IXF 檔是從某個媒體複製到另一個媒體，請比較複製版與原版，或是重新複製。

SQL3182W 將磁片 “<number>” 插入磁碟機 “<drive>” 中。目前插入的磁片不正確，或後續磁片無效。

解說: 當載入包含在數張磁片中的 PC/IXF 檔期間，需要應用程式插入磁片，而傳回的確認訊息表示，磁碟機中的磁片內沒有後續檔案或檔案無效。此動作不適用於第一個磁片。

此公用程式等待應用程式應答，以繼續處理或停止處理。

使用者回應: 使用者驗證磁碟機 中的磁片是否正確。若磁碟機 中的磁片正確，請再次呼叫公用程式，並將參數 *callerac* 設定為停止處理。

SQL3183W *filetmod* 參數中的多個定界符號替換值沒有以空白分隔。

解說: *filetmod* 參數中至少一個 COLDEL、CHARDEL 或 DECPT 關鍵字不在 *filetmod* 參數的開頭，且後面沒有空白（空格）。在 LOAD/IMPORT 或匯出有定界符號的 ASCII (DEL) 檔期間，可能出現這個狀況。

公用程式停止處理。不處理錯誤的定界符號替換值。

使用者回應: 用正確的 *filetmod* 參數重新提出此指令。

SQL3185W 處理輸入檔 “<row-number>” 橫列資料時，發生先前的錯誤。

解說: 此訊息提供訊息檔（例如，SQL3306）中的先前訊息，識別錯誤發生的橫列。

使用者回應: 不需要任何動作。

SQL3186W 因為日誌已滿，所以資料未載入資料庫。傳回 SQLCODE “<sqlcode>”。將嘗試確認，如果確認成功，作業將繼續執行。

解說: 因為資料庫異動日誌已滿，所以此公用程式無法將橫列資料插入資料庫中。

commit 已完成的資料庫異動，再試插入一次。若重複的插入仍指示此日誌已滿，則公用程式停止處理。

使用者回應: 請注意，公用程式再次失敗後，資料庫回到上次 commit 後的狀態，而不是回到公用程式起始呼叫前的狀態。

SQL3187W 建立索引時發生錯誤。傳回 SQLCODE “<sqlcode>”。

解說: 發生錯誤時，IMPORT 公用程式正在建立索引。某些表格可能已經有索引。

只有在匯入 PC/IXF 檔期間，才會發生這個錯誤。

公用程式繼續執行。檔案已匯入，但未在表格上建立索引。

聯合系統使用者：除了先前列出的原因外，當在 聯合伺服器 發出了 CREATE NICKNAME 陳述式、且資料來源中表格的索引包含了太多直欄時，或是索引列總大小無法在 聯合伺服器 型錄中表示時，也可能會發生這個錯誤。訊息中的 “<sqlcode>” 提供有關所發生的問題的更詳細資訊。

使用者回應: 讀取訊息日誌 (SQL3189) 的下一個訊息，查看未建立的索引名稱。以 CREATE INDEX 指令，建立索引。

聯合系統使用者：從資料來源型錄及 聯合伺服器 型錄中選取，以判斷哪些索引不是在 聯合伺服器 型錄中所建立。請執行下列其中一種方法：

- 使用 CREATE INDEX 指令，建立索引。記住，將截斷直欄，使其具有適當的長度，以便不會違反限制，致使無法先建立索引。
- 不做任何動作，並容許 聯合伺服器 運作，而不知道索引。

先前所列示的兩個選項可能具有效能暗示。

SQL3188N 清除表格內容時，發生錯誤。

解說： 當用 REPLACE 選項執行 LOAD/IMPORT 時，指定的資料庫表格在將資料插回表格前被岔斷。截斷時發生錯誤。

公用程式結束時出現錯誤。

使用者回應： 重新提出指令。

SQL3189N 上一個訊息參照直欄 “<column list>” 的索引 “<name>”。

解說： 建立索引時如果發生錯誤，這個訊息通常跟在訊息 SQL3187 之後。“<name>”是建立失敗的索引名稱。“<column list>”是索引直欄名稱的字串。字串中的每個直欄名稱前都有一個加號 (+) 或減號 (-)，表示升序或降序。

公用程式繼續執行。

使用者回應： 用 CREATE INDEX 指令，以人工方式建立索引。

SQL3190N indexit 選項對此「匯入」作業無效。

解說： 如果 IMPORT 指令的 *filemod* 參數中使用了 INDEXIXF，則下列項目也都必須符合：

- IMPORT 必須正在替換表格內容。
- METHOD 參數必須為 NULL 值。
- 每個 IXF 直欄必須定目標向至同名的資料庫直欄。

公用程式停止處理。未匯入任何資料。

使用者回應： 不用 INDEXIXF 選項，或改用 INDEXIXF 選項適用的其他參數，重新提出此指令。

SQL3191N 在第 “<row-number>” 列第 “<column-number>” 欄、以 “<string>” 開頭的欄位，與使用者指定的 DATEFORMAT、TIMEFORMAT 或 TIMESTAMPFORMAT 不符。此橫列將被拒絕。

解說： 資料不符合使用者指定的格式。原因可能是缺少欄位、直欄分隔字元不符或值超出範圍。

使用者回應： 請檢查輸入值。請更正輸入檔，或指定符合資料的 DATEFORMAT、TIMEFORMAT 或 TIMESTAMPFORMAT，然後重新提出指令。

SQL3192N 在 filemod 中，以字串 “<string>” 開頭的使用者指定格式 “<keyword>”無效。

解說： 使用者指定格式無效，因為它可能被多次指定，或可能包含無效的字元。

此格式必須以雙引號括起來。

有效的 DATEFORMAT 指定元包括 “YYYY” 及 “M” 及 “D” 字元。

有效的 TIMEFORMAT 指定元包括 “AM”、“PM”、“TT”、及 “H”、“M” 及 “D” 字元。

有效的 TIMESTAMPFORMAT 指定元包括所有 DATEFORMAT 及 TIMEFORMAT 的指定元，以及 “UUUUU”。但是 “M” 不能在日期格式指定元及時間格式指定元的旁邊。

如果資料檔中的對應值能有可變長度的話，則需有欄位分隔字元。

公用程式停止處理。

使用者回應： 請找出格式指定元，更正格式，然後重新提出指令。

SQL3193N 無法更新您指定的概略表或摘要表格。不能 LOAD/IMPORT 至此概略表中，也不能 LOAD 至此摘要表格中。

解說： 只能對可更新的概略表執行 LOAD/IMPORT 公用程式。指定的概略表定義成不可變更其中的資料。非抄寫的摘要表格，可以執行 LOAD 公用程式。您指定的表格是抄寫的摘要表格。

LOAD/IMPORT 公用程式停止處理。未插入資料。

使用者回應： 用表格名稱或可更新的概略表，重新提出此指令。

SQL3194N 指定的表格是系統表格。不能載入系統表格。

解說： 不能對系統表格執行此公用程式。

公用程式停止處理。未載入資料。

使用者回應： 請以有效的表格名稱重新提出此指令。

SQL3195W 磁碟機 “<drive>” 中的磁片 “<number>” 不能當做輸出檔。請插入有可寫空間的格式化磁片。

解說： EXPORT 公用程式無法使用目前的磁片來匯出至 PC/IXF 檔，原因如下：

SQL3200 - SQL3299

SQL3201N 指定的表格不能置換，是因為另一個表格相依於該表格。

解說： 這個表格是另一個表格的母表格，所以不能置換。

無法處理該指令。

使用者回應： 選取其他選項，例如 INSERT，或為公用程式作業選擇別的目標。

- 輸出檔在磁片上不能開啓。磁片可能未格式化。
- 磁片上可用空間不夠。

此警告碼是要求應用程式提示使用者插入另一張磁片至指定磁碟機。

在使用者將磁片放入磁碟機後此公用程式等待再次呼叫。

使用者回應： 提示使用者插入磁片後，將指示繼續或結束處理的 *callerac* 參數，傳回公用程式。

SQL3196N 未找到輸入檔。

解說： 在 *datafile* 參數指示的路徑中，找不到要載入到資料庫的原始檔。

無法處理該指令。

使用者回應： 請驗證輸入檔確實存在，且路徑是正確的。

SQL3197N 試圖執行匯入或匯出的多個副本。

解說： 試圖在不支援匯入或匯出公用程式的系統上，執行多個匯入或匯出公用程式的實例。

無法處理該指令。

使用者回應： 等到其他處理不執行此公用程式時，重新提出第二個作業。

SQL3203N 對指定的目標不允許 INSERT_UPDATE 選項，因為它沒有主要關鍵值或所有直欄都在主關鍵值中。

解說： 目標表格有主要鍵，而且目標直欄包括主要鍵的所有直欄時，INSERT_UPDATE 選項才有效。此外，目標表格應該至少有一個直欄不屬於主要鍵。

無法處理該指令。

使用者回應： 選擇不同選項，如 INSERT，或為公用程式作業選擇不同目標。

SQL3204N **INSBERT_UPDATB** 選項可能不適用於概略表。

解說: INSERT_UPDATE 選項對概略表無效，而已經有一個概略表被選為公用程式作業的目標。

無法處理該指令。

使用者回應: 選擇不同選項，如 INSERT，或為公用程式作業選擇不同目標。

SQL3205N 指定的概略表不能置換，因為基本表格有其相依性。

解說: 一個概略表的基本表格若在某種參照關係上是某個表格（包括本身）的母表格，就不能置換。

無法處理該指令。

使用者回應: 選擇不同選項，如 INSERT，或為公用程式作業選擇不同目標。

SQL3206N 指定的概略表不能置換，因為其定義涉及次查詢。

解說: 定義內容涉及次查詢的概略表不能置換。若概略表定義取決於其他概略表的定義，則其他概略表不能有次查詢。在目標概略表的基本概略表定義上使用次查詢時，不得採用 REPLACE 選項。

無法處理該指令。

使用者回應: 選擇不同選項，如 INSERT，或為公用程式作業選擇不同目標。

SQL3207N 提供的表格列示無效。原因碼 "**<reason-code>**"。

解說: 提供的 traversal-order-list/subtable-list 無效。此原因碼的說明如下：

1. 搜尋順序列示指定的表格，不是 PRE-ORDER 形式。
2. 未連接 traversal-order-list 中指定的表格。
3. 搜尋順序列示/次表格中的綱目名稱不符。
4. 使用 REPLACE 選項時，搜尋順序列示中缺少某些次表格。

5. 次表格列示不等於搜尋順序列示的子集。

使用者回應: 使用者動作因原因碼而異：

1. 確定搜尋順序列示是 PRE-ORDER 形式。
2. 確定連接搜尋順序列示中的所有表格。
3. 確定綱目名稱一致。
4. 如果使用 REPLACE 選項，確定包含階層結構中的所有次表格。
5. 確定次表格列示等於或正是搜尋順序列示的子集。

SQL3208W 把結構化類型表格的資料匯入一般表格中。

解說: 指定的使用者，負責把結構化類型的表格資料匯入一般表格中。請注意，匯入時不強制轉型 object_id 直欄。

使用者回應: 必須特別執行此作業。

SQL3209N 使用 CREATE 選項來匯入時，無法為次表格名稱或屬性名稱更名。

解說: 使用 CREATE 選項時，次表格名稱和屬性名稱都無法更名。

使用者回應: 請檢查 IMPORT 指令，確定未指定次表格列示。

SQL3210N 選項 "**<option>**" 不相容於 "**<command-name>**" 中的階層結構。

解說: "**<option>**" 不相容於 EXPORT、IMPORT 或 LOAD 中的階層結構。

使用者回應: 請檢查指令語法中的階層結構支援。

SQL3211N LOAD 不支援結構化類型的表格。

解說: LOAD 不支援結構化類型的表格。請考慮 IMPORT。

使用者回應: 請使用 IMPORT 把階層結構資料帶入資料庫中。

SQL3212N **LOAD** 指令的 **TERMINATE** 選項不受具有 **DATALINK** 直欄的表格或處於刪除擱置狀態的表格空間支援。

解說: 對含有 **DATALINK** 直欄的表格，或對位於刪除擱置狀態之表格空間中的表格，嘗試進行終止已損毀、岔斷或強制停止的 **LOAD** 作業。目前並不支援這些功能。

使用者回應: 請使用 **LOAD** 指令的 **RESTART** 選項來回復已損毀、岔斷或強制停止的 **LOAD** 作業。

SQL3213I 索引模式為 “<mode>”。

解說: 索引模式值如下：

REBUILD

將會完整地重建索引

INCREMENTAL

將會擴充索引

DEFERRED

將不會更新索引，但是會將索引標記為必須先復新，才能進行下一次存取。

使用者回應: 不需要任何動作。

SQL3214N 對於具有唯一索引的表格而言，**LOAD** 公用程式並不支援延遲的索引。

解說: 指定了 **DEFERRED** 索引模式給具有唯一索引的表格。這是無效的。

使用者回應: 請指定 **AUTOSELECT**、**REBUILD** 或 **INCREMENTAL** 索引模式，並重新發出指令。

SQL3215W 載入至表格上的 **DMS** 表格空間時，「載入」公用程式並不支援 **INCREMENTAL** 索引，因為該表格的索引物件與任一其他目標表格的物件位在相同的表格空間中，而且也已經指定了 **COPY** 選項。將使用 **REBUILD** 索引模式來替代。

解說: 此作業不支援 **INCREMENTAL** 索引模式。使用 **REBUILD** 索引模式來代替。

使用者回應: 使用者可以在所要載入之表格中，將不會被其他物件所共用之表格空間中的索引加以定義，即可避免這個警告。此外，也請避免使用 **COPY** 選項。**COPY** 選項的選擇方案完整列示，請參閱 **DB2** 說明文件。

SQL3216W 表格的索引物件與載入公用程式開始的時間不一致。在此載入公用程式作業期間，無法執行 **INCREMENTAL** 索引。將使用 **REBUILD** 索引模式來替代。

解說: **INCREMENTAL** 索引只能用在索引物件與載入公用程式開始時間一致的表格上。若用索引模式 **REBUILD** 來載入，會使表格索引重新建置為一致的形態。

使用者回應: 不需要任何動作。

SQL3217W 只有在使用 **LOAD** 來添加使用 **INSERT INTO** 動作的資料時，才會支援 **INCREMENTAL** 索引模式。現行的 **LOAD** 動作為 “<action>”。公用程式將會使用 “<mode>” 索引模式來代替。

解說: 只有在使用載入 **INSERT** 動作來將資料添加至表格時，才能使用 **INCREMENTAL** 索引。若使用 **REPLACE**、**RESTART** 或 **TERMINATE** 動作來載入時，則不支援此特性。

使用者回應: 不需要執行任何動作。

SQL3218C 無法繼續執行 LOAD 公用程式，因為發現一個或數個損壞的索引檔。請重新啟動資料庫，然後重新提出 LOAD 指令。

解說： 無法繼續執行 LOAD 公用程式，因為目標表格的磁碟資料結構上有一個或數個索引處於不一致的狀態。

使用者回應： 請終止所有應用程式，並為受影響的資料庫發出 RESTART DATABASE 指令，以重建損壞的索引，然後重新提出 LOAD 指令。

SQL3219N LOAD 公用程式無法停用目標表格的限制核對。

解說： LOAD 公用程式在嘗試停用目標表格的限制核對時發現問題。

使用者回應：

- 請在執行 LOAD 公用程式之前，在目標表格上發出 SET INTEGRITY OFF 指令。
- 如果在先前失敗的 LOAD 作業之後，嘗試在 REPLACE 模式下執行 LOAD，請使用 LOAD TERMINATE 指令，使表格空間呈可存取狀態，再發出 LOAD REPLACE 指令。

SQL3220W 在 <directory-name> 目錄中找不到容體 <volume-name>。請將容體複製到此目錄下，並繼續進行 LOAD/IMPORT。

解說： 試圖 LOAD/IMPORT 多個 IXF 檔時，指定的目錄中遺漏了其中一個檔案。LOAD/IMPORT 作業試圖在相同的目錄中找到組件當做第一組件。

匯入作業將終止。

使用者回應：

- 尋找此組件，放入相同目錄中當做第一組件。然後，用 SQLU_CONTINUE 的 callerac 再次呼叫 LOAD/IMPORT。LOAD/IMPORT 繼續處理檔案。
- 以呼叫具有 SQLU_TERMINATE 之 callerac 的 LOAD/IMPORT 來終止 LOAD/IMPORT。

SQL3221W ... 開始 COMMIT WORK。輸入記錄計數 = <count>

解說： 匯入作業試圖 COMMIT 已執行的工作。

使用者回應： 在此訊息之後，如果未立即列印 SQL3222W 訊息，則 COMMIT 失敗，您必須檢查表格或概略表中已匯入哪些記錄。然後，在 RESTARTCOUNT 上設定已經成功匯入的記錄數，跳過這些橫列，重新匯入檔案的其餘部份。（如果正在執行 CREATE 或 EPLACE_CREATE 或 EPLACE，請用 INSERT 選項呼叫第二個匯入。）

SQL3222W ...已順利 COMMIT 所有資料庫的變更。

解說： COMMIT 成功。

使用者回應： 出現此訊息時，不需要任何處理動作。

SQL3223N 沒有正確地指定指向 <parameter> 之類型指標的參數。

解說： 沒有正確地指定類型 <parameter> 的參數。類型為下列其中一項："struct sqluimpt_in"、"struct sqluimpt_out"、"struct sqluexpt_out"、"struct sqluload_in"、"struct sqluload_out"、"struct sqluunld_in" 或 "struct sqluunld_out"。指標應是 NULL 指標或應指向適當的結構，並且它的 sizeofStruct 欄位應起始設定為下列其中一項：struct sqluimpt_in 的 SQLUIMPT_IN_SIZE、struct sqluimpt_out 的 SQLUIMPT_OUT_SIZE、struct sqluexpt_out 的 SQLUEXPT_OUT_SIZE、struct sqluload_in 的 SQLULOAD_IN_SIZE、struct sqluload_out 的 SQLULOAD_OUT_SIZE、struct sqluunld_in 的 SQLUUNLD_IN_SIZE 或 struct sqluunld_out 的 SQLUUNLD_OUT_SIZE。

無法處理該指令。

使用者回應： 請用適當的參數，重新呼叫公用程式。

SQL3225N RESTARTCOUNT 值大於檔案中的橫列數。未載入任何橫列。

解說: 用 RESTARTCOUNT 值呼叫此公用程式時，由於此值大於輸入檔中的橫列數，導致沒有橫列載入表格/概略表。

使用者回應: 請檢查 RESTARTCOUNT 值，或用 REPLACE 或 INSERT 選項以及正確的 RESTARTCOUNT 值，重新呼叫公用程式。

SQL3227W 記錄符記 "<token1>" 係指使用者記錄編號 "<token2>"。

解說: LOAD、IMPORT 或 EXPORT 表格時發生錯誤或警告。出現問題時，CPU 並行化大於 1，SQL 訊息用一個特殊唯一符記來識別使用者記錄。此訊息把唯一記錄對映至來源使用者資料的記錄編號。

使用者回應: 有關適當的動作，請參閱傳回的原始 SQL 訊息。

SQL3228N 包含 DATALINK 直欄的表格不支援 DEFERRED INDEXING。

解說: 載入公用程式的 "indexing mode" 選項被指定為 "deferred"。含有 DATALINK 直欄的表格不支援此選項。

使用者回應: 請重新發出載入指令，指定不同的索引模式。

SQL3250N COMPOUND=<value> 值無效，或不能與其他匯入參數聯合使用。

解說: COMPOUND=x 選項是為匯入公用程式而指定，但因為以下原因而不能處理：

- 如果使用 INSERT_UPDATE 選項，此選項即失敗。
- 匯入的資料庫是透過舊版次的闡道或伺服器來存取。
- 此值不在 1 至 100 的有效範圍。(在 DOS 或 Windows 中，最大值為 7)。

使用者回應: 請變更 filemod 選項，更正 COMPOUND=x 的使用方法。

SQL3251N 匯入期間，發生 "number" 個錯誤。

解說: 使用 COMPOUND 選項時，公用程式發生太多錯誤，無法在 sqlca (最大值為 7) 中接替。這些錯誤訊息不列印到訊息檔。

公用程式繼續執行。

使用者回應: 若您希望在匯入時插入每個橫列的所有錯誤訊息，則不要使用 COMPOUND 選項，或是使用小於或等於 7 的 COMPOUND 值。

SQL3260N 在存取 LDAP 目錄時，發生異常錯誤。錯誤碼 = "<error-code>"。

解說: 在存取 LDAP 目錄時，發生異常錯誤。無法處理該指令。

使用者回應: 請記下訊息號碼 (SQLCODE) 及錯誤碼。使用「獨立追蹤機能」來取得 DB2 追蹤。如何使用此機能的相關資訊，請參閱「疑難排解指南」中的「獨立追蹤機能」。然後聯絡您的 IBM 服務代表。

SQL3261N REGISTER LDAP 指令沒有順利完成，因為有一個必要的輸入參數尚未指定。原因碼 = "<reason-code>"。

解說: REGISTER LDAP 指令沒有順利完成，因為有一個必要的輸入參數尚未指定，如下列原因碼所示。

- 1 未指定「網路 ID」參數。
- 2 未指定「友機 LU」參數。
- 3 未指定「異動程式 (TP)」名稱參數。
- 4 未指定「模式」參數。
- 5 未指定 Netbios NNAME 參數。
- 6 未指定 TCP/IP 主電腦名稱參數。
- 7 未指定 TCP/IP 服務程式名稱參數。

8 未指定「IPX 位址」。

9 未指定電腦名稱。

10 未指定案例名稱。

使用者回應： 請用所需的輸入參數來重新提出指令。

SQL3262N TCP/IP 服務程式名稱 "<name>" 無效。

解說： 所指定的 TCP/IP 服務程式名稱無效。

使用者回應： 請確定 TCP/IP 服務程式名稱已架構，並且已保留在本端的 etc/services 檔案中，然後重新提出指令。另外，也可以指定已分派給 TCP/IP 服務程式名稱的埠號。

SQL3263N 不支援此通訊協定類型。

解說： 此指令不支援所指定的通訊協定類型。

使用者回應： 用有受支援的通訊協定類型來重新提出指令。

SQL3264N DB2 伺服器尚未登記在 LDAP 中。

解說： 指令沒有順利完成，因為 DB2 伺服器尚未登記在 LDAP 中。

使用者回應： 用 REGISTER LDAP 指令來將 DB2 伺服器登記在 LDAP 中。然後重新提出指令。

SQL3265N 在 LDAP 身分驗證期間，發生異常錯誤。

解說： 無法對 LDAP 使用者進行身分驗證，發生非預期的 LDAP 系統錯誤。

使用者回應： 使用「獨立追蹤機能」來取得 DB2 追蹤。如何使用此機能的相關資訊，請參閱「疑難排解指南」中的「獨立追蹤機能」。然後聯絡您的 IBM 服務代表。

SQL3266N LDAP 使用者通行碼不正確。

解說： 所指定的通行碼不是所指定之使用者「分辨名稱 (DN)」的正確通行碼。

使用者回應： 請用正確的通行碼來重新提出指令。

SQL3267N "<authid>" 沒有足夠的權限可以執行所要求的指令。

解說： 指令沒有順利完成，因為 LDAP 使用者沒有足夠的權限可以執行所要求的作業。

使用者回應： 請確定 LDAP 使用者具有可執行該作業的權限。

SQL3268N LDAP 綱目與現行版次的 DB2 不相容。

解說： 定義在伺服器上的 LDAP 綱目沒有包含現行 DB2 版次中所使用之 DB2 物件類別及/或屬性的定義。

使用者回應： 請參閱「管理手冊」，以了解如何用 DB2 物件類別及屬性來擴充 LDAP 綱目。

SQL3269N 無法使用 LDAP 伺服器。

解說： DB2 無法存取 LDAP 目錄中的資訊，因為無法使用 LDAP 伺服器。

使用者回應： 請執行下列動作：

1. 確定 LDAP 伺服器已在作用中。
2. 驗證 TCP/IP 已正確地架構在您的機器上。
3. 驗證是否已執行 "db2set DB2LDAPHOST" 指令，將 DB2LDAPHOST 登記變數設定為 LDAP 伺服器的 TCP/IP 主電腦名稱及埠號。如果尚未設定 DB2LDAPHOST，您可以用 "db2set DB2LDAPHOST=<host-name>:<port-number>" 指令來加以設定，其中 <host-name> 是 LDAP 伺服器的 TCP/IP 主電腦名稱，而 <port-number> 則是 LDAP 伺服器的 TCP/IP 埠號。預設埠號為 389。

SQL3270N LDAP 使用者的「分辨名稱 (DN)」無效。

解說: LDAP 使用者的「分辨名稱 (DN)」無效。

使用者回應: 請用有效的 LDAP 使用者 DN 來重新提出指令。

SQL3271N 尚未為現行登入的使用者定義 LDAP 使用者的「分辨名稱 (DN)」及/或通行碼。

解說: 在設定使用者喜好設定 (如: CLI 架構或 DB2 登記變數) 時, 必須為現行登入的使用者定義 LDAP 使用者的 DN 及通行碼。

使用者回應: 請參閱 IBM eNetwork LDAP 說明文件, 以了解如何為現行登入的使用者來架構 LDAP 使用者的 DN 及通行碼。

SQL3272N 在 LDAP 目錄中找不到節點 "<node-name>"。

解說: 指令沒有順利完成, 因為在 LDAP 目錄中找不到節點 "<node-name>"。

使用者回應: 請確定節點名稱是正確的, 並重新提出指令。

SQL3273N 在 LDAP 目錄中找不到資料庫 "<database-alias>"。

解說: 指令沒有順利完成, 因為在 LDAP 目錄中找不到資料庫 "<database-alias>"。

使用者回應: 請確定資料庫名稱是正確的, 並重新提出指令。

SQL3274W 已順利建立資料庫。但並未將資料庫編目在 LDAP 目錄中。SQLCODE = "<sqlcode>"。

解說: 已順利建立資料庫。但是無法將資料庫編目在 LDAP 目錄中, 因為在作業期間發生錯誤。

使用者回應: 請更正 SQLCODE 中所指出的錯誤, 然後用 CATALOG LDAP DATABASE 指令, 將資

料庫編目到 LDAP 目錄中。

SQL3275W 已順利捨棄資料庫。但並未將資料庫從 LDAP 目錄中解除編目。SQLCODE = "<sqlcode>"。

解說: 已順利捨棄資料庫。但是無法將資料庫從 LDAP 目錄中解除編目, 因為在作業期間發生錯誤。

使用者回應: 請更正 SQLCODE 中所指出的錯誤, 然後用 UNCATALOG LDAP DATABASE 指令, 將資料庫從 LDAP 目錄中解除編目。

SQL3276N 無法取得 LDAP 命名環境定義。

解說: 無法查詢 LDAP 伺服器的 LDAP 命名環境定義。

使用者回應: 請聯絡您的 LDAP 目錄管理者, 以取得您所使用之 LDAP 伺服器的 LDAP 命名環境定義。如果您是使用 IBM eNetwork Directory V2.1, 這就是 LDAP 字尾的名稱。請用 "db2set DB2LDAP_BASEDN=<naming-context>" 指令, 來設定現行機器的命名環境定義。

SQL3277N 資料庫 "<database-alias>" 已存在 LDAP 目錄中。

解說: 指令沒有順利完成, 因為 LDAP 目錄中, 已經有其他的資料庫使用這個名稱。

使用者回應: 請使用其他別名來重新提出指令。

SQL3278N 節點 "<node>" 已存在 LDAP 目錄中。

解說: 指令沒有順利完成, 因為 LDAP 目錄中, 已經有其他的節點使用這個名稱。

使用者回應: 請使用其他別名來重新提出指令。

SQL3279N 指令沒有順利完成, 因為已停用 LDAP。

解說: 指令沒有順利完成, 因為現行機器上已停用 LDAP 支援。

使用者回應: 如果已安裝 LDAP 支援，請執行指令：“db2set DB2_ENABLE_LDAP=YES”，以啓用 LDAP 支援。

如果尚未安裝 LDAP 支援，則必須執行設置程式，並選取安裝 LDAP 支援。

SQL3280N 嘗試連接到 DRDA 伺服器失敗。

解說: 嘗試連接到 DRDA 伺服器失敗，因為這個 DB2 從屬站上並未安裝 DB2 Connect，而且在爲此 LDAP 資料庫編目時未指定閘道節點。

使用者回應: 請在此 DB2 從屬站上安裝 DB2 Connect，或以有效的閘道節點來爲此 LDAP 資料庫重新編目。

SQL3281N OSTYPE 參數無效。

解說: 資料庫伺服器未在 LDAP 中登記，因爲指定的 OSTYPE 參數無效。OSTYPE 參數可說明伺服器的作業系統類型。

使用者回應: 請指定 DB2 支援的作業系統類型 (OSTYPE)，重新提出指令。

SQL3282N 所提供的認證無效。

解說: 指定的使用者識別名稱 (DN) 及/或通行碼無效。

SQL3300 - SQL3399

SQL3300N 輸入檔中的記錄順序不正確。

解說: Worksheet 格式 (WSF) 檔中的記錄，應該以升序排列 (第 1 列、第 1 欄 ... 第 1 列、第 256 欄；第 2 列、第 1 欄 ... 第 2 列、第 256 欄等等)。WSF 檔已受損，或檔案建立錯誤，可能是資料庫管理程式不支援這個層次的 Lotus 產品。

IMPORT 公用程式停止處理。

使用者回應: 請用有支援的 Lotus 產品層次，重新建立 WSF 檔。

使用者回應: 請在使用者識別名稱 (DN) 及通行碼指定有效的值，重新提出指令。

SQL3283W 資料庫管理程式架構已順利更新，但 LDAP 目錄中並未更新通信協定資訊。SQLCODE = “<sqlcode-value>”。

解說: 資料庫管理程式架構已順利更新，但是無法更新 LDAP 目錄中的通信協定資訊，因爲在 LDAP 作業期間發生錯誤。

使用者回應: 請更正 SQLCODE 中所指出的錯誤，然後使用 UPDATE LDAP NODE 指令來更新 LDAP 目錄中的通信協定資訊。

SQL3284N 節點類型參數無效。

解說: 資料庫伺服器未在 LDAP 中登記，因爲指定的節點類型參數無效。

使用者回應: 當在 LDAP 中登記資料庫伺服器時，請使用有效的節點類型。節點類型參數的有效值爲 SERVER、MPP 及 DCS。

SQL3301N 在輸入檔的中間找到 BOF 記錄。

解說: 檔案開始 (BOF) 記錄必須是 Worksheet 格式 (WSF) 檔的第一個記錄。它不能出現在檔案的任何其他位置。WSF 檔已受損，或檔案建立錯誤，可能是資料庫管理程式不支援這個層次的 Lotus 產品。

IMPORT 公用程式停止處理。

使用者回應: 請用有支援的 Lotus 產品層次，重新建立 WSF 檔。

SQL3302N 尚未匯入資料，就找到 EOF 記錄。

解說： 輸入檔有效，但沒有可用的資料可匯入。工作單第一橫列保留作標頭資訊。工作單第二橫列當作直欄標記。資料從第三橫列開始。

IMPORT 公用程式停止處理。

使用者回應： 請在資料庫管理程式使用資料的橫列中，使用有效資料來重新產生 Worksheet 格式 (WSF) 檔。

SQL3303N 當在「動作字串」參數中使用 CREATE 或 REPLACE_CREATE 關鍵字時，檔案類型必須是 IXF。

解說： 動作字串 (例如 "REPLACE into ...") 參數中的 CREATE 或 REPLACE_CREATE 關鍵字，不容許使用 IXF 以外的檔案類型。

IMPORT 公用程式停止處理。未匯入任何資料。

使用者回應： 變更檔案類型為 IXF，或使用 INSERT、INSERT-UPOATE 或 REPLALE。

SQL3304N 表格不存在。

解說： 指令中指定的參數，需要使用表格。

公用程式停止處理。未載入資料。

使用者回應： 請執行下列其中一項作業：

- 用一個存在的表格名稱，重新提出此指令。
- 若輸入檔是 PC/IXF 檔時，請用 CREATE 選項重新提出此指令。

SQL3305N 不能建立此表格，是因為它已存在。

解說： CREATE 關鍵字指示必須建立新表格，但指定的表格名稱已存在。

IMPORT 公用程式停止處理。未匯入任何資料。

使用者回應： 請清除存在的表格，或使用 CREATE 以外的其他關鍵字，重新提出此指令。

SQL3306N 在表格中插入一橫列時，發生 SQL 錯誤 "<sqlcode>"。

解說： 在表格中插入一橫列時，發生 SQL 錯誤。

如果 SQL 錯誤不嚴重，公用程式拒絕此橫列後繼續處理；否則，公用程式停止處理。

使用者回應： 請檢查訊息檔的其他訊息，查看實際錯誤細節。必要時，請重新提出此指令。

SQL3307N METHOD 參數中的直欄數不符合 Action String 參數中的登錄數，或 METHOD 參數中指定的直欄不存在。

解說： 在 IMPORT 指令中指定 CREATE 或 REPLACE_CREATE 選項。請執行下列其中一種方法：

- 如果已在 METHOD 參數中指定了 NAMES 或 POSITIONS 方法指示符，則在 METHOD 中明確指定的直欄數不等於動作字串 (例如 "REPLACE into ...") 參數中所明確指定的直欄數。
- 如果在 METHOD 參數中指定 DEFAULT 方法指示符，則 PC/IXF 檔中的直欄數少於 動作字串 參數中指定的直欄數。
- 一個在 METHOD 參數中所指定的直欄不存在於 PC/IXF 檔中。

IMPORT 公用程式停止處理。不建立表格。

使用者回應： 請更正 METHOD 和 Action String 參數中指定的直欄數，或更正 METHOD 參數中指定的直欄數。

SQL3308N PC/IXF 直欄 "<name>" 的字碼頁值與應用程式的字碼頁值不相容。未指定 FORCEIN 參數。

解說： 直欄和應用程式的字碼頁值不相容。不指定 FORCEIN 參數時，如果不支援 IXF 檔案字碼頁至應用程式字碼頁的轉換功能，就無法載入資料。

公用程式停止處理。未載入資料。

使用者回應： 若要用這些字碼頁載入資料，請用

FORCEIN 選項重新提出此指令。

SQL3309N PC/IXF 檔中的直欄 “<name>” 被定義為圖形直欄。未指定 FORCEIN 參數。

解說： 在載入 PC/IXF 檔期間，發現圖形資料直欄。未使用 *FORCEIN* 參數，所以不能載入資料。

公用程式停止處理。未載入資料。

使用者回應： 若要載入圖形資料，請使用 *FORCEIN* 參數重新提出此指令。

SQL3310N PC/IXF 檔中的直欄 “<name>” 無效。

解說： 在 *IMPORT* 指令中指定 *CREATE* 或 *REPLACE_CREATE* 選項。在匯入 PC/IXF 檔時，發現一個含有無效 C 記錄的直欄。

IMPORT 公用程式停止處理。未建立表格。

使用者回應： 請驗證在輸入檔的直欄定義資訊。

SQL3313N 磁碟已滿。處理結束。

解說： 磁碟或磁片已滿。在匯出至 PC/IXF 檔案期間，可能 PC/IXF 資料檔在硬碟上，或者 PC/IXF 資料檔及資料庫在相同的磁碟機上，或者 PC/IXF 資料檔及訊息檔案在相同的磁碟機上。

EXPORT 公用程式停止處理。匯出的資料不完整。

使用者回應： 提供更多空間的磁碟或磁片，或將資料檔案指定在異於資料庫或訊息檔的磁碟機上，並重新提出此指令。

SQL3314N A 記錄中的日期和時間欄位不符合 H 記錄中的日期和時間欄位。

解說： 在載入 PC/IXF 檔期間，在 PC/IXF 檔中找到 A 記錄，它所包含的執行識別資訊 (在日期及時間欄位中) 與標頭 (H) 記錄中的執行識別資訊不同。此動作不適用於後續檔開頭的 A 記錄。

輸入檔案很可能已損壞。

公用程式停止處理。

使用者回應： 重新建立損壞的檔案，或修理已毀壞的檔案，以儘可能復置資料。重新提出指令。

SQL3315N 子類型 C 的 A 記錄中的容體欄位無效。

解說： 在載入 Database Services 所建立的 PC/IXF 檔期間，在 PC/IXF 檔中找到 A 記錄，它所包含的容體資訊 (在容體欄位中) 無效。

輸入檔案很可能已損壞。

公用程式停止處理。

使用者回應： 重新建立損壞的檔案，或修理已毀壞的檔案，以儘可能復置資料。重新提出指令。

SQL3316N 關閉輸入檔的某部份時，發生 I/O 錯誤。

解說： 載入多部份 PC/IXF 檔期間，當系統關閉輸入 PC/IXF 檔的組成檔案之一時，發生 I/O 錯誤。此動作不適用於 PC/IXF 檔的組成檔案群組中的最後一個檔案。

公用程式停止處理。

使用者回應： 重新提出指令。

SQL3317N filetmod 參數指向的字串中有資訊衝突。

解說： *filetmod* 字串為輸出 WSF 檔定義世代與產品系列。在字串中定義了多個世代或產品系列。

公用程式停止處理。未建立輸出檔。

使用者回應： 變更 *filetmod* 字串，只定義一個世代或產品系列。重新提出指令。

SQL3318N filetmod 參數中有重複關鍵字。

解說： 在 *filetmod* 參數中多次出現 *COLDEL*、*CHARDEL* 或 *DECPT* 關鍵字。當使用有定界符號的 ASCII (DEL) 檔案時，可能會發生這個狀況。

公用程式停止處理。未載入或匯入資料。

使用者回應: 用正確的 *filemod* 參數重新提出此指令。

SQL3319N 當建立表格時發生 SQL 錯誤
“<sqlcode>”。

解說: 當建立表格時發生 SQL 錯誤。

IMPORT 公用程式停止處理。表格未建立。未匯入資料。

使用者回應: 查閱訊息中的 SQLCODE (訊息號碼)，取得詳細資訊。請加以變更再重新提出指令。

SQL3320N 在 *filemod* 參數的關鍵字後沒有定界符號或小數點。

解說: COLDEL、CHARDEL 或 DECPT 關鍵字，位於參數 *filemod* 的尾端。關鍵字後面沒有定界符號或小數點。當使用有定界符號的 ASCII (DEL) 檔案時，可能會發生這個狀況。

公用程式停止處理。未載入或匯入資料。

使用者回應: 用正確的 *filemod* 參數重新提出此指令。

SQL3321C 由於日誌已滿，未將資料匯入資料庫。回復失敗。傳回 SQLCODE
“<sqlcode>”。

解說: 資料庫異動日誌已滿，IMPORT 公用程式不能將橫列資料插入資料庫。已確定所有工作，但由於資料庫異動日誌仍滿，公用程式不能插入橫列。

公用程式停止處理。已確定所有先前的變更，但未匯入目前的橫列。

使用者回應: 請檢查資料庫檔案所在的檔案系統中的剩餘空間數量。考慮擴大資料庫架構檔的最大日誌。

SQL3322N 作業系統訊號發生錯誤。

解說: 等待/後置訊號發生錯誤。

公用程式停止處理。EXPORT 公用程式的媒體資料

可能不完整。IMPORT 公用程式未落實的資料已回轉。

使用者回應: 停止後重新啓動 DB2，再次提出公用程式。

SQL3324N 直欄 “<name>” 的類型 “<type>” 無法辨識。

解說: 不支援 SQL 陳述式傳回的資料直欄。

聯合系統使用者：您想要的資料類型不受聯合伺服器或您要存取的資料來源所支援。

使用者回應: 更正錯誤後，再試此指令。

聯合系統使用者：請指定一個受支援的資料類型，再重新提出程式。

SQL3325W “<row-number>” 橫列中的直欄都有 NULL；該橫列不列入 WSF 資料檔。

解說: 匯出 WSF 檔時，如果 SELECT 陳述式產生一個 NULL (NULL) 橫列，該橫列不列入 WSF 檔。訊息 SQL3105N 中指定的總橫列數，是 SELECT 陳述式產生的橫列數，不是 WSF 檔的橫列數。

繼續處理指令。

使用者回應: 不需要任何動作。此訊息僅供參考。

SQL3326N Action String 參數中表格名稱後的直欄列示無效。

解說: 當您以表格名稱後含有直欄列示的 *Action String* (如 “REPLACE into ...”) 參數來呼叫 IMPORT 或 LOAD 時，若無效即出現此訊息。例如，下列 *動作字串* 參數將會失敗：

insert into tablea()
括弧中無直欄

insert into tablea(two words)
直欄名稱無效

insert into tablea(grant.col1)
不應該限定直欄名稱

insert into tablea(x1234567890123456789)

直欄名稱太長

insert into tablea(col1,col2)

缺少直欄名稱

不能繼續執行指令。

使用者回應: 用有效的直欄列示變更 *Action String* 參數，重新呼叫公用程式。

SQL3327N 發生系統錯誤 (原因碼 1 = “<reason-code-1>” 及原因碼 2 = “<reason-code-2>”)。

解說: 處理期間出現系統錯誤。

公用程式停止處理。

使用者回應: 如果可能，請記錄來自 SQLCA 的所有錯誤資訊。保留訊息檔，終止使用資料庫的所有應用程式，再重新開機，重新啟動資料庫，重試指令。

若已提供足夠的記憶體資源，但還有問題，在作業系統指令提示下呼叫「獨立追蹤工具程序」。如何使用此機能的相關資訊，請參閱 *Troubleshooting Guide* 中的「獨立追蹤機能」。

SQL3330W “<row-number>” 橫列的一個字元欄位是奇數長度，但它的目標資料庫直欄是圖形直欄。未載入此橫列。

解說: 只有偶數長度字元欄位可以載入圖形資料庫直欄。

未載入此橫列。

使用者回應: 使用 **IMPORT** 指令中的 **CREATE** 選項將資料載入新表格中，或不要將此直欄載入此表格中。

SQL3331C 檔案 (或目錄) 不接受您指定的存取。

解說: 可能還有另一錯誤訊息。訊息指出試圖存取檔案或目錄，但存取方式與檔案屬性不相容。困難可能來自下列幾個原因：

- 開啓檔案試圖寫入唯讀裝置
- 開啓檔案試圖寫入唯讀檔
- 開啓的是目錄而非檔案
- 發生鎖定或共用違例

無法處理該指令。

使用者回應: 請等到無人使用檔案時再試一次，或將輸出引導到容許寫入的路徑和檔案後再試一次。

SQL3332C 已經達到開啓檔的最大數目。

解說: 此訊息可能會伴隨另一錯誤訊息。訊息指出已達到開啓檔的最大數目。

無法處理該指令。

使用者回應: 請終止其他應用程式，減少開啓的檔案數，再試一次。

SQL3333C 檔案或目錄不存在。

解說: 此訊息可能會伴隨另一錯誤訊息。訊息指出存取的檔案或目錄不存在或找不到。

無法處理該指令。

使用者回應: 請用正確的檔案名稱和有效路徑，重新提出指令。

SQL3334C 沒有足夠的可用儲存體。

解說: 此訊息可能會伴隨另一錯誤訊息。訊息指出沒有足夠的儲存體可用於開啓檔案。

無法處理該指令。

使用者回應: 停止應用程式。可能的解決方法包括：

- 請確定您的系統中有足夠的實際和虛擬記憶體。
- 除去背景處理。

SQL3335C 檔案系統已滿。■

解說: 此訊息可能會伴隨另一錯誤訊息。訊息指出裝置上沒有可用空間可供寫入。

無法處理該指令。

使用者回應: 若要增加裝置的可用空間，請刪除不要的檔案，或將輸出資料引導到有空間可用的裝置。

SQL3337N 在伺服器上寫入資料時發生 I/O 錯誤。

解說: 試圖將資料寫入伺服器的暫時檔時，發生 I/O 錯誤（暫時檔建立在資料庫管理程式實例 sqllib 目錄下的 tmp 目錄中）。伺服器上的檔案系統可能已滿。

公用程式停止處理。資料庫未變更。

使用者回應: 與伺服器系統管理者聯繫爭取伺服器空間，重新提出指令。

SQL3400 - SQL3499

SQL3400N METHOD 中所指定的方法對沒有定界符號的 ASCII 檔無效。位置必須是 'L'。

解說: 從沒有定界符號的 ASCII 檔載入時，必須用檔案位置來選擇直欄。

無法處理該指令。

使用者回應: 用原始檔案中直欄的有效位置集重新提出指令。

SQL3401N 在 METHOD 中指定的方法對任何檔案類型無效。

解說: 在檔案中選擇直欄的方式，並不適用於所有的檔案類型。選擇下列一個方法指示符：

- P 代表位置
- N 代表名稱
- L 代表位置
- D 代表預設值

若想做進一步的限制，可採用檔案類型。

無法處理該指令。

使用者回應: 用有效的方式指示符重新提出此指令。

SQL3338N 讀取伺服器的暫時訊息檔時，發生 I/O 錯誤。

解說: 讀取伺服器的暫時訊息檔時，發生系統 I/O 錯誤。

IMPORT 作業完成，但資料庫從屬站系統中的訊息檔可能是空的或不完整。

使用者回應: 查詢遠端資料庫，看看公用程式作業是否成功。

SQL3402N 對不可為 NULL 的直欄 "<name>" 指定一組開頭位置及結束位置均為 0 的位置對。

解說: 將開頭—結尾位置均為零的位置對，指定給指示的直欄，但此直欄不可為 NULL。

無法處理該指令。

使用者回應: 用原始檔案中直欄的有效位置集重新提出指令。

SQL3403N 插入至直欄 "<name>" 時，這組開始-結束位置組無效。

解說: 在輸入沒有定界符號的 ASCII 檔中尋找指示的資料庫直欄輸入資料時，欄位規格無效。欄位說明有下列錯誤之一：

- 開頭位置小於零。
- 結尾位置小於零。
- 結尾位置小於開頭位置。

無法處理該指令。

使用者回應: 用原始檔案中直欄的有效位置集重新提出指令。

SQL3404N 插入至直欄 “<name>” 時，這組開始-結束位置組對於數字無效。

解說： 在沒有定界符號的 ASCII 檔內指示的資料庫直欄中尋找資料時，欄位規格無效。位置對定義了一個長於 50 個位元組的欄位。

無法處理該指令。

使用者回應： 用原始檔案中直欄的有效位置集重新提出指令。

SQL3405N 插入至直欄 “<name>” 時，這組開始-結束位置組對於日期無效。

解說： 在沒有定界符號的 ASCII 檔內指示的資料庫直欄中尋找資料時，欄位規格無效。位置對定義了一個對日期的外部表示式無效的欄位長度。

無法處理該指令。

使用者回應： 用原始檔案中直欄的有效位置集重新提出指令。

SQL3406N 插入至直欄 “<name>” 時，這組開始-結束位置組對於時間無效。

解說： 在輸入沒有定界符號的 ASCII 檔內指示的資料庫直欄中尋找資料時，欄位規格無效。位置對定義了一個對時間的外部表示式無效的欄位長度。

無法處理該指令。

使用者回應： 用原始檔案中直欄的有效位置集重新提出指令。

SQL3407N 插入至直欄 “<name>” 時，這組開始-結束位置組對於時間戳記無效。

解說： 在沒有定界符號的 ASCII 檔內指示的資料庫直欄中尋找資料時，欄位規格無效。位置對定義了一個對時間戳記的外部表示式無效的欄位長度。

無法處理該指令。

使用者回應： 用檔案中直欄有效位置集重新提出指令。

SQL3408W 插入至直欄 “<name>” 時，這組開始-結束位置組定義了比目標直欄大的欄位。資料可能被截斷。

解說： 從所輸入之沒有定界符號的 ASCII 檔取出資料時，欄位規格定義的欄位大於目標資料庫直欄的大小 (或最大值)。

公用程式繼續執行。必要時截斷。

使用者回應： 不需要任何動作。

SQL3409W 插入至直欄 “<name>” 時，這組開始-結束位置組定義了比目標固定長度直欄小的欄位。將填入資料。

解說： 指示的資料庫直欄是固定長度直欄。擷取輸入沒有定界符號的 ASCII 檔資料時，欄位規格定義的欄位小於目標資料庫欄的大小。

公用程式繼續執行。必要時，在指示的資料庫直欄右側填入空白。

使用者回應： 不需要任何動作。

SQL3410N 插入至直欄 “<name>” 時，這組開始-結束位置組對於圖形直欄無效。

解說： 尋找 ASCII 檔的輸入資料時 (此資料將插入至指示的資料庫直欄)，所指定的欄位定義的欄位位元組數是奇數。

無法處理該指令。

使用者回應： 用原始檔案中直欄的有效位置集重新提出指令。

SQL3411W 第 “<row-number>” 列和第 “<column-number>” 直欄的欄位值對圖形直欄無效。已插入 NULL。

解說： 指示的欄位值，不是可接受的圖形直欄值。此值的位元組可能是奇數。DEL 檔的直欄號碼值，指定指示橫列中的欄位。ASCII 檔的直欄號碼值，指定此值在橫列中的開始位元組位置。

未插入橫列。

使用者回應: 若不接受 NULL，請更正輸入檔後重新提出此指令，或編輯表格中的資料。

SQL3412W 第 “<row-number>” 列和第 “<column-number>” 直欄的欄位值對圖形直欄無效，但是目標直欄不可為 NULL。未插入此橫列。

解說: 指示的欄位值，不是可接受的圖形直欄值。此值的位元組可能是奇數。因為目標直欄不可為 NULL，所以不能插入 NULL 值。DEL 檔的直欄號碼值，指定指示橫列中的欄位。ASCII 檔的直欄號碼值，指定此值在橫列中的開始位元組位置。

未插入橫列。

使用者回應: 不需要任何動作。如果需要此橫列，請更正輸入檔後重新提出此指令，或編輯表格中的資料。

SQL3413W 第 “<row-number>” 列和第 “<column-number>” 直欄的欄位值，對目標直欄而言太短。已插入 NULL。

解說: 因為對目標直欄而言太短，所以不接受指定欄位中的值。直欄號碼值指定欄位在橫列中的開始位元組位置。

插入 NULL 值。

使用者回應: 不需要任何動作。如果不接受 NULL，請更正內部欄位並重新提出此指令，或編輯表格中的資料。

SQL3414N 找不到暫時檔 “<filename>”。

解說: 載入階段結束時，建立暫時檔，隱含重新載入時所必需的資訊。若在此之前載入作業即被岔斷，則不會建立此檔。

SQL3500 - SQL3599

此訊息指示出，重新載入時找不到此檔。

公用程式停止執行。

使用者回應: 根據岔斷的位置，有可能在建立階段重新啟動載入。

SQL3415W 無法將第 “<row-number>” 及第 “<column-number>” 欄的欄位值從輸入資料檔的字碼頁轉換成資料庫的字碼頁。已載入 NULL 值。

解說: 指出的欄位值不能從輸入資料檔的字碼頁轉換成資料庫的字碼頁。

使用者回應: 若不接受 NULL 值，請更正輸入資料檔後重新提出此指令，或編輯表格中的資料。

SQL3416W 無法將第 “<row-number>” 及第 “<column-number>” 欄的欄位值從輸入資料檔的字碼頁轉換成資料庫的字碼頁。未載入此橫列。

解說: 指出的欄位值不能從輸入資料檔的字碼頁轉換成資料庫的字碼頁。

使用者回應: 不需要任何動作。若不接受橫列，請更正輸入資料檔後重新提出此指令，或編輯表格中的資料。

SQL3500W 公用程式在 "**<timestamp>**" 時開始進入 "**<phase>**" 階段。

解說： 這是指示一個階段將要開始且前一個階段已結束的通知訊息。這些階段包括（以出現的順序排列）：

- LOAD
- BUILD
- DELETE

在 LOAD 階段，資料載入至表格中。若要建立索引，BUILD 程序跟在 LOAD 程序之後。若找到專用索引的重複鍵，DELETE 程序跟在 BUILD 程序之後。

若 LOAD 尚未結束即終止，您需要知道在哪個階段重新啟動 LOAD。

使用者回應： 不需要任何動作。

SQL3501W 由於禁止資料庫向前復置，所以表格常駐的表格空間將不放入備份懸置狀態。

解說： 呼叫 LOAD 時指定了 COPY NO, 導致表格常駐的表格空間進入備份懸置狀態，除非停止繼續備份資料庫。

公用程式繼續執行。

使用者回應： 不需要任何動作。

SQL3502N 公用程式發生 "**<number>**" 個警告，已超出容許的警告總數。

解說： 指令期間發出的警告數已超出使用者呼叫公用程式時指定的警告總數。

公用程式終止。

使用者回應： 用適當的選項載入正確的資料，或增加容許的警告數。重新提出指令。

SQL3503W 公用程式已載入 "**<number>**" 個橫列，等於使用者指定的總計和。

解說： 載入的橫列數已等於使用者在呼叫公用程式時指定的總橫列數。

公用程式已順利完成。

使用者回應： 不需要任何回應。

SQL3504W 正在建立一致點。

解說： 在下列狀況下呼叫時，將在不同於 SAVECOUNT 參數中指定的規則間隔上建立一致點：

- 已到達保存在記憶體或暫時檔中的 meta-data 總數的臨界值。
- 複製 image 發生裝置錯誤，必須終止載入。

使用者回應： 在此訊息後若繼續執行 LOAD，則不需要任何動作。若 LOAD 終止，請更正所有錯誤（如啟動裝置，或縮短建立一致點的間隔）後重新啟動。

SQL3505N **filetmod** 中指定的 **RECLEN** 選項長度，不在 1 至 32767 的有效範圍內。

解說： 在 *filetmod* 參數中，已為 ASC 檔指定了 RECLEN 參數。指定的長度無效。

使用者回應： 更正長度並重新提出指令。

SQL3506W 第 "**<row-number>**" 列和第 "**<column-number>**" 欄中，**NULL** 指示符指定的值無效。將假設一個 'N' 值。

解說： ASC 檔可對每個資料直欄指定一個 NULL 指示符直欄，包含 'Y' 或 'N'。'Y' 表示直欄為 NULL，'N' 表示直欄有資料。若 NULL 指示符直欄中沒有這些值，則假定為 'N'，將資料載入至直欄中。

使用者回應： 若資料或 NULL 指示符不正確，請更正輸入檔並重新提出指令。

SQL3507N 指定給 NULL 指示符的橫列數不在 0 到 32767 的有效範圍內，或 NULL 指示符參數無效。

解說： 在 `null_ind` 參數中為 ASC 檔指定的 NULL 指示符直欄無效，或為 NULL 指示符傳入的指標無效。

使用者回應： 更正參數並重新提出指令。

SQL3508N 在載入或載入查詢期間，存取類型 “<file-type>” 的檔案或路徑時，發生錯誤。原因碼：“<reason-code>”。路徑：“<path/file>”。

解說： 在載入或載入查詢處理期間，試圖存取檔案時出錯。公用程式停止處理。

使用者回應： 載入時，如果表格空間不在載入懸置狀態下，請更正問題並再次呼叫載入公用程式。若表格空間在載入懸置狀態下，請以 RESTART 或 REPLACE 模式 呼叫載入公用程式，或者復置表格空間的備份。可透過 LIST TABLESPACES 指令來確定表格空間的狀態。

下列是原因碼列示：

- 1 不能開啓檔案。
這可能由於檔案名稱不正確或無足夠的權限存取檔案/目錄而引起的。請更正問題，然後重新啓動或重新執行載入。
- 2 不能讀取/掃描檔案。
這可能是硬體錯誤所致。若該錯誤是硬體錯誤，則採取 *Troubleshooting Guide* 中指定的適當動作，以找出硬體問題並重新啓動或者重新執行載入。
- 3 不能寫入檔案或變更檔案大小。
這可能是磁碟已滿或硬體錯誤所致。請參照下面的檔案類型列示，確定有足夠的空間執行載入，或者改用其他位置。重新啓動，或者重新載入。若該錯誤是硬體錯

誤，則採取 *Troubleshooting Guide* 中指定的適當動作，以找出硬體問題並重新啓動或者重新執行載入。

- 4 檔案中有無效資料。
載入的檔案中有不正確的資料。請查看 TEMPFILES_PATH 的動作說明。
- 5 不能關閉檔案。
若載入不能重新啓動或者重新執行，則與 IBM 服務代表聯繫。
- 6 不能刪除檔案。
若載入不能重新啓動或者重新執行，則與 IBM 服務代表聯繫。
- 7 參數指定錯誤。請參照檔案類型列示，找出錯誤的參數，並用有效的參數重新載入。

下面是檔案類型列示：

SORTDIRECTORY

確定指定正確的工作目錄參數。所有目錄的組合空間必須足夠儲存兩倍的已載入資料的索引鍵值大小。載入插入和重新載入時，也必須有表格中現存資料的索引鍵值字大小兩倍的空間。

MSGFILE

確定指定正確的訊息檔參數。必須有足夠的磁碟空間寫下載入期間出現的訊息。

若是載入查詢，請確保區域訊息檔參數不同於正在查詢狀態的載入訊息檔參數。

TEMPFILES_PATH

請確定所指定的暫時檔路徑參數是正確的。此參數的相關明細，請參閱 *Data Movement Utilities Guide and Reference*。

SQL3509W 公用程式已自表格中刪除 “<number>” 橫列。

解說： 載入的表格若有唯一索引，引起唯一索引違例的橫列將在刪除階段自表格中刪除。此訊息指出刪除了多少橫列。

使用者回應： 不需要任何動作。

SQL3510N 排序階段的工作目錄不能存取。

解說： 排序階段的一個或多個指定工作目錄不存在或沒有讀寫許可權。

使用者回應： 確保指定的工作目錄已存在，設定適當的讀寫許可權後，重新提出指令。

SQL3511W 找不到在 第 “<row-number>” 列和第 “<column-number>” 直欄中命名的檔案。已載入 NULL。

解說： 找不到指定欄位中的檔案名稱。可能是資料類型不符合。

就有定界符號的 ASCII (DEL) 檔而言，直欄號碼值會指出橫列中含有問題值的欄位。就 ASCII 檔而言，直欄號碼值會指定問題值開始橫列中的位元組位置。

已載入 NULL。

使用者回應： 請檢查輸入值。必要時，請更正輸入檔，並重新提出此指令，或編輯表格中的資料。

SQL3512W 找不到在 第 “<row-number>” 列和第 “<column-number>” 直欄中命名的檔案，但是目標直欄不可為 NULL。未載入此橫列。

解說： 找不到指定欄位中的檔案名稱。不能載入 NULL，因為表格中的輸出直欄不可為 NULL。

就有定界符號的 ASCII (DEL) 檔而言，直欄號碼值會指出橫列中含有問題值的欄位。就 ASCII 檔而言，直欄號碼值會指定問題值開始橫列中的位元組位置。

未載入此橫列。

使用者回應： 請更正輸入檔，並重新提出指令，或編輯表格中的資料。

SQL3513N 檔案的字碼頁不符合資料庫的字碼頁。無法載入檔案。

解說： DB2CS 檔案不能載入到與字碼頁與原始資料庫字碼頁不同的資料庫中。

使用者回應： 變更資料庫字碼頁後重新提出此指令，或使用另一個檔案類型 (如 PC/IXF)，將原始資料庫資料移至新資料庫。

SQL3514N 發生公用程式系統錯誤。函數碼：“<function>”。原因碼：“<reason-code>”。錯誤碼：“<error-code>”。

解說： 資料庫公用程式處理期間發生系統錯誤。

使用者回應： “<function>” 值不同，要求的動作也不同。

可能的函數碼為：

- 1 - 排序「載入」時出錯。
請試試重新啟動載入。若錯誤依然存在，請將功能、原因碼和錯誤碼提供給技術服務代表。
- 2 - 使用廠商排序公用程式時發生錯誤。
使用 DB2 Client/Server 排序公用程式 (不是廠商排序)，再試一次。執行時，請將伺服器的「設定檔登記」值重設成空白。可能需要重新啟動「資料庫管理程式」，才能採用「設定檔登記」的新值。若錯誤依然存在，請將功能、原因碼和錯誤碼提供給廠商排序技術服務代表。

SQL3515W 公用程式已在時間 “<timestamp>” 內完成 “<phase>” 階段。

解說： 這個通知訊息指出已完成一個階段。這些階段包括 (以出現的順序排列)：

- LOAD
- BUILD
- DELETE

使用者回應： 不需要任何動作。

SQL3516N 公用程式不能按指定重新載入。

解說： 失敗前，「載入公用程式」在「載入」執行的最後一個一致點中偵測到差異。這個狀況可能是系統錯誤和日誌檔無效引起的。

使用者回應： 在 BUILD 階段重新啟動「載入」，使表格進入一致狀態，並建立索引（若適用），或用 REPLACE 選項執行「載入」。

SQL3517N 在輸入來源中讀取到一個非預期的記錄。

解說： 公用程式發生一個格式無效的記錄。從原始來源複製時，來源可能已經被破壞。

處理終止。

使用者回應： 以二進位形式從原始來源中複製記錄，然後重新起始 LOAD。

SQL3518N 來源中的資料與載入的表格不相容。

解說： 因為下列某個原因，不能使用來源來載入表格：

- 表格定義與來源的表格定義不符合。
- 正在載入的表格平台，與建立來源的平台不同。
- 來源是從某個表格建立的，該表格的字碼頁不同於正在載入的表格。

使用者回應： 確定指定正確的表格和來源。若要從一個不同定義的表格或從一個不同的平台或字碼頁載入資料，請使用 IXF 或 DEL 等的其他檔案類型。

SQL3519W 開始載入「一致點」。輸入記錄計數 = "<count>"。

解說： 「載入公用程式」試圖執行「一致點」，以落實已載入的表格資料。

使用者回應： 如果未在此訊息後立即列印訊息 SQL3520W，表示「一致點」失敗。必須在「建立」階段重新啟動「載入」，確保表格回到一致狀態，所有索引（若存在）都已建立。然後，可以看看載入了哪些記錄。在 RESTARTCOUNT 上設定已

成功載入的記錄數，重新啟動「載入」，跳過這些橫列，載入檔案的剩餘部份。

若此訊息後面出現訊息 SQL3520W，表示此訊息僅供參考，無須應答。

SQL3520W 成功載入「一致點」。

解說： 「載入」順利完成「一致點」。

使用者回應： 此訊息僅供參考。不需要任何回應。

**SQL3521N 未提供輸入來源檔
"<sequence-num>"。**

解說： 以多個輸入檔呼叫一個載入，但未提供所有的檔案。DB2CS 檔案類型必須提供原來建立的所有輸入來源檔。IXF 檔案類型必須以正確順序提供所有輸入來源檔。

公用程式終止。

使用者回應： 提供所有輸入來源檔，並根據已載入的資料設定 RESTARTCOUNT，重新啟動公用程式。

SQL3522N 如果同時禁用日誌保留和使用者跳出，就無法提供複製目標。

解說： 載入呼叫同時禁用日誌保留和使用者跳出的資料庫時，指定了複製目標。複製目標對這類資料庫無效。

公用程式停止處理。

使用者回應： 請驗證資料庫是否應具有已失敗的日誌保留及使用者跳出，且在呼叫載入作業時，未設定一個複製目標。

**SQL3523W 訊息檔中沒有訊息可擷取。原因碼：
"<rc>"。**

解說： LOAD 暫時訊息檔的查詢沒有傳回訊息。可能的回覆碼為：

- 1 沒有任何 LOAD 暫時訊息檔存在。
- 2 LOAD 暫時訊息檔中沒有訊息。

使用者回應: 請確定您已指定有效的表格名稱。若指定的表格名稱正確無誤，而且都是預期的訊息，請檢查資料庫監督程式，驗證公用程式已在作用中，而且沒有在等待資源（如：鎖定資源）。注意：LOAD 公用程式開始執行後，才會建立 LOAD 暫時訊息檔；在 LOAD 公用程式完成後，就會將其刪除。

SQL3524N 選項 "<option>" 的 "<value>" 值無效。

解說: 提供的值必須是整數值。每一個選項的有效範圍是：

1. TOTALFREESPACE：此值的有效範圍是 0-100，解譯成附加在表格尾部之空白頁在總頁數中占的百分比。
2. PAGEFREESPACE：此值的有效範圍是 0-100，解譯成每一個留下空白資料頁的百分比。
3. INDEXFREESPACE：此值的有效範圍是 0-99，解譯成每一個索引頁（載入索引時當做空白空間）的百分比。

公用程式停止處理。

使用者回應: 更正此值，然後重新提出指令。

SQL3525W "<option-1>" 選項與 "<option-2>" 選項不相容。

解說: 為公用程式提供的選項不相容。

使用者回應: 請刪除或修改其中一個選項後，重新提出指令。請查看 Command Reference，瞭解有效選項的詳細資訊。

**SQL3526N 修改符號子句 "<clause>" 與現行載入選項不一致。原因碼：
"<reason-code>"。**

解說: 指出的載入檔案類型模式（修改符號）與您的載入/匯入/匯出指令不相容。原因如下：

1. 現行選項需要您指定 RECLLEN 及 NOEOFCHAR 檔案類型修飾元。您的指令中缺少一個或多個這些選項。

2. 指出的選項（如 DEL 或 ASC）與輸入或輸出資料檔案的格式不一致。
3. 已指定產生或識別相關檔案類型修飾元，但目標表格並未包含這種直欄。
4. 不可能在唯一索引中載入含有非識別產生直欄的表格，除非該直欄是在 CREATE INDEX 陳述式的 INCLUDE 子句中所指定，或除非使用了 GENERATEDOVERRIDE 檔案類型修飾元。
5. 除非使用了 GENERATEDOVERRIDE 檔案類型修飾元，否則不可能在分割鍵中載入含有非識別產生直欄的表格。

使用者回應: 檢查您正在使用的選項的需求。使用一致的修改符號子句（檔案類型模式）及公用程式，重新提出指令。

SQL3527N CODEPAGE 選項的 FILETMOD 參數中所指定的數字無效。

解說: 在 FILETMOD 參數中，CODEPAGE 選項無效。

使用者回應: 請更正字碼頁號碼並再重新提出此指令。

SQL3528W CLP 指令中所指定的定界符號（直欄定界符號、字串定界符號或小數點）可能會從應用程式字碼頁轉換成資料庫字碼頁。

解說: 將 CLP 指令從從屬站傳送到伺服器時，如果兩端所用的字碼頁不同，則它會將從屬站的字碼頁轉換成伺服器的字碼頁。

使用者回應: 若要確定定界符號未被轉換，則應將它們指定成十六進位格式

SQL3529N 在直欄 "<column-number>" 中，"<operation-name>" 作業發現了一個不受支援的資料類型 "<data-type>"。

解說: "<operation-name>" 作業不支援直欄 "<column-number>" 中所發現的資料類型 "<data-type>"。

使用者回應： 請從表格定義及 Data Movement Guide 中查閱支援的資料類型。

SQL3530I 「載入查詢」公用程式正在監督節點 “<node>” 上的「載入」進度。

解說： 「載入查詢」公用程式是在 MPP 環境中呼叫的。

使用者回應： 不需要任何動作。

SQL3531I 已發生 LOAD RESTART。

解說： 已提供 RESTART 選項給目前正在被查詢的「載入」。

使用者回應： 不需要任何動作。

SQL3532I 「載入」公用程式目前處於 “<phase>” 階段。

解說： 這個參考訊息指出目前所正在查詢之「載入」的階段。

使用者回應： 不需要任何動作。

SQL3533I 「載入」公用程式目前正在建置索引 “<number>” 之 “<number>”。

解說： 如果目前所查詢的「載入」正處於 BUILD 階段，就會傳回這個參考訊息。

使用者回應： 不需要任何動作。

SQL3534I 載入 DELETE 階段大約已完成 “<number>” 百分比。

解說： 如果目前所查詢的「載入」正處於 DELETE 階段，就會傳回這個參考訊息。

使用者回應： 不需要任何動作。

SQL3535W 不再支援 LOAD 指令參數 “<parameter-name>”；LOAD 公用程式將不處理其值。

解說： 您的 LOAD 指令所包含的某參數，不再受到支援。

使用者回應： 請參閱 DB2 說明文件，以取得 LOAD 的暫時排序空間相關資訊，以及有關 LOAD 效能調整的相關建議。

SQL3536N 系統暫時表格空間 “<table-space-name>” 已滿。

解說： LOAD 公用程式在將索引鍵排序時，發生表格空間已滿的狀況。

使用者回應： 請確定已配置足夠空間給系統暫時表格空間 “<table-space-name>”，該空間至少必須是正在建立之索引的總大小的兩倍。重新啟動 LOAD 公用程式。

SQL3537N 在執行 LOAD 公用程式期間，無法配置排序記憶體。

解說： 處理虛擬記憶體不足，LOAD 公用程式無法處理排序。

使用者回應： 收到此訊息時，請終止應用程式。請確定有足夠的虛擬記憶體可供排序處理使用。

可能的解決方法包括：

- 切斷所有應用程式與資料庫的連線，並降低相對應之資料庫架構檔中的排序資料堆參數 (sorheap) 大小。
- 除去背景處理，並且/或終止其它目前在執行的應用程式。
- 增加可用之虛擬記憶體的數量。

SQL3538N LOAD QUERY 公用程式失敗，因為有數個 LOAD 都使用同一個暫時檔路徑。

解說： 至少有一個其它的 LOAD 是用同一個 TEMPFILES PATH 來呼叫的，而且仍在進行中。

LOAD QUERY 公用程式無法決定只要查詢哪一個 LOAD。

使用者回應: 請使用 LOAD QUERY 的 TABLE 參數來代替。

SQL3539N 無法進行 LOAD RESTART，因為至少已嘗試過一次 LOAD TERMINATE。

解說: LOAD TERMINATE 指令之後只能進行 LOAD TERMINATE。

使用者回應: 使用者只能用 LOAD TERMINATE 來繼續進行。

SQL3550W 第 “<row-number>” 列第 “<column-number>” 欄中的欄位值並非 NULL，但是目標直欄已被定義為 GENERATED ALWAYS。

解說: 在輸入檔中發現一個非 NULL 欄位值。因為目標直欄屬於 GENERATED ALWAYS 類型，所以無法載入該值。直欄號碼會在遺失資料的橫列中指定欄位。

使用者回應: 對 LOAD 而言，只有在使用 identityoverride 檔案類型修飾元時，明確的非 NULL

SQL3600 - SQL3699

SQL3600N SET INTEGRITY 陳述式的 IMMEDIATE CHECKED 選項無效，因為表格 “<table-name>” 不是在核對擱置狀態下。

解說: 表格是檢查懸置狀態時，才檢查資料是否有限制違例。

使用者回應: 請在 SET INTEGRITY 陳述式中使用 OFF 選項，使表格處於核對擱置狀態。

sqlcode: -3600

sqlstate: 51027

欄位值才能夠被載入 GENERATED ALWAYS 識別直欄。對於非識別 GENERATED ALWAYS 直欄，可用 generatedoverride 檔案類型修飾元來將明確的非 NULL 值載入橫列。如果對這些修飾元使用不當，則當 LOAD 要接受橫列時，欄位值就必須以 NULL 來取代。

對於 IMPORT 而言，沒有任何方式可以置換 GENERATED ALWAYS 直欄。當公用程式要接受橫列時，就必須除去欄位值而以 NULL 取代。

SQL3551W 此表格至少包含了一個會被公用程式置換的 GENERATED ALWAYS 直欄。

解說: 已指定 “override” 檔案類型修飾元 (例如 IDENTITYOVERRIDE 或 GENERATEDOVERRIDE)。

對 IDENTITYOVERRIDE 而言，這可能會違反被定義為 GENERATED ALWAYS 之識別直欄的唯一內容。

對 GENERATEDOVERRIDE 而言，這可能會產生含有與其直欄定義不對應之值的非識別 GENERATED ALWAYS 直欄。

使用者回應: 不需要任何動作。

SQL3601W 該陳述式已促使一或數個表格自動處於核對擱置狀態。

解說: 在下列二種狀況下，會出現這種情形。

1. 在參照結構中設置父表格時，需要將從屬表格和後繼表格設置成檢查懸置。必須強制參照整合性限制。父表格處於檢查懸置狀態時，若要新增外來鍵值，需要父表格的所有新的相依表格和後繼表格自動設為檢查懸置。
2. 若要設定具有相依立即復新摘要表格的基本表格，必須將這些相依摘要表格設定為核對擱置。這是強制基本表格及相依摘要表格產生資料關聯的必要步驟。

使用者回應: 這是警告訊息。使用者必須執行 SET

INTEGRITY 陳述式，並使用 IMMEDIATE CHECKED 選項，以驗證所有相依和後繼表格的完整性。

sqlcode: +3601

sqlstate: 01586

SQL3602W 檢查資料處理時發現限制違例，立即移至異常表格。

解說: 有些橫列違反了被指定為 SET INTEGRITY 陳述式執行中所要檢查的限制項目。這些都移至異常表格。

使用者回應: 檢查違例限制的異常表格。這些橫列已自母表格中刪除，但您可以更正後從異常表格傳回。

sqlcode: +3602

sqlstate: 01603

SQL3603N 使用 SET INTEGRITY 陳述式的檢查資料處理發現了與限制“<name>”有關的完整性違規。

解說: 發現有一個橫列違反表格中所定義的限制，該限制被指定由 SET INTEGRITY 陳述式負責檢查。名稱“<name>”是限制名稱或產生直欄名稱。

使用者回應: 由於未使用 FOR EXCEPTION 選項，此橫列未自表格中刪除。

檢查資料時，建議您使用 FOR EXCEPTION 選項來執行 SET INTEGRITY 陳述式。可以用異常表格的資訊來更正資料。

sqlcode: -3603

sqlstate: 23514

SQL3604N 與 SET INTEGRITY 陳述式或 LOAD 公用程式中之表格“<table-name>”相對應的異常狀況表格“<excp-table-name>”沒有適當的結構，或已用唯一索引、限制、產生直欄或觸發函式所定義，或是本身處於核對擱置狀態。

解說: 對應於表格的異常表格必須有相似於其母表格的定義。公用程式的選項直欄，指定在描述異常表格的文件相關部份。異常狀況表格中可能沒有任何產生直欄。不應有任何限制或觸發定義在異常表格上。異常表格本身不應處於檢查懸置狀態。

使用者回應: 請按照文件中相關章節的指示建立異常狀況表格，然後重新執行陳述式或公用程式。

sqlcode: -3604

sqlstate: 428A5

SQL3605N SET INTEGRITY 陳述式中所命名的表格“<table-name>”未被列為要檢查的表格，或可能是被多次指定的異常狀況表格。

解說: 當在 SET INTEGRITY 陳述式中指定 FOR EXCEPTION 子句時，此錯誤可能會發生，原因如下：

- 檢查的表格列示中沒有此表格
- 檢查的表格與異常表格一樣
- 多個檢查的表格都指定了異常表格。

使用者回應: 請更正表格名稱，重新執行此指令。

sqlcode: -3605

sqlstate: 428A6

SQL3606N 檢查中的表格數與 SET INTEGRITY 陳述式中所指定的異常狀況表格數不符。

解說: 母表格和列示中提供的異常表格之間，應該一對一對應。

使用者回應: 如果尚未完成，請建立缺少的例外狀

況表，將它指定在列示中，準備重新執行此指令。

sqlcode: -3606

sqlstate: 428A7

SQL3608N 當母表格 “<par-table-name>” 處於核對擱置狀態時，無法使用 **SET INTEGRITY** 陳述式來檢查或重設相依表格 “<dep-table-name>” 上的「核對擱置」狀態。

解說: 父表格必須清除（不在檢查懸置狀態）或依序列入呼叫列示中，以便：

- 重設相依表格的檢查懸置狀態。
- 檢查相依表格。

SQL3700 - SQL3799

SQL3700W 裝置 “<device>” 已滿。另有 “<active-devices>” 作用裝置。請裝上新媒體或採取適當動作。

解說: 指定裝置上的媒體已滿。此裝置是引導卸載資料時使用的 “<active-devices>” + 1 目標裝置的其中之一。

使用者回應: 請執行下列一個動作：

- 在指定的裝置上載上新目標媒體，並透過呼叫卸載和呼叫程式 1 (SQLU_CONTINUE) 繼續卸載。或
- 如果 “<active-devices>” 不是零，則透過呼叫 UNLOAD 公用程式和呼叫程式動作 4 (SQLU_DEVICE_TERMINATE) 繼續卸載，不使用此裝置。或
- 透過用呼叫程式動作 2 (SQLU_TERMINATE) 呼叫 UNLOAD 公用程式來取消卸載。

使用者回應: 請執行 **SET INTEGRITY** 陳述式檢查母表格，以確定母表格不在核對擱置狀態中。

我們建議您先檢查母表格。也可以檢查相依表格，並將母表格列入呼叫列示中。在此情況下，如果母表格中有違反限制之處而又未刪除，則指令仍可能失敗。如果未使用 **FOR EXCEPTION** 選項，就可能發生這種情況。

在參照迴路的情況下，所有表格都將列入呼叫列示中。

sqlcode: -3608

sqlstate: 428A8

SQL3701W 已指定 **lobpaths** 參數，但此表格沒有任何 **LOB** 或長型資料。此參數將被忽略。

解說: 參數 **lobpaths** 為 **LOB** 和 **LONG** 資料，指定一個分離目標。此表格沒有任何 **LOB** 或 **LONG** 資料，故不使用 **lobpaths** 參數指定的目標。

使用者回應: 不需要任何動作。

SQL3702W 警告。收到裝置 “<device>” 的 **SQLCODE** “<sqlcode>”。在沒有此裝置情況下，繼續卸載。

解說: 偵測到某個卸載目標裝置有 **SQLCODE** “<sqlcode>”。繼續卸載，忽略此裝置。

使用者回應: 在指定裝置上載入的媒體沒有任何卸載資料，因此載入卸載資料時不應包括在提供給 **LOAD** 公用程式的媒體中。修正裝置的問題時，請在 **Message Reference** 中尋找傳回的 **SQLCODE**。

SQL3703W "<yyy>" 數中的 "<xxx>" 個類型 <type>" 頁面已卸載，並傳送寫入目標媒體。

解說：正在卸載的表格是由指定類型資料的 "<yyy>" 頁所組成。其中的 "<xxx>" 已由 UNLOAD 公用程式處理，並傳送至媒體寫入機器，準備將資料寫入目標媒體。

"<type>" 是下列其中一項：

- 0 表示正規資料
- 2 表示 LONG 資料和配置資訊
- 3 表示 LOB 資料
- 4 表示 LOB 配置資訊

請注意，LONG 和 LOB 資料卸載完成時 "<xxx>" 可能比 "<yyy>" 少，因為未用的空間不予卸載，但重新載入資料時，又會重新建立這些未用的空間。

甚至對於一般資料，也可能不會發出 "<xxx>" = "<yyy>" 的最終訊息。訊息 3105 表示順利完成卸載。

使用者回應：此訊息僅供參考。不需要任何動作。

SQL3704N 指定的 num_buffers 參數無效。

解說：num_buffers 參數決定公用程式使用的緩衝區數。若未指定 lobpaths 參數，則最小值是 2，若指定 lobpaths 參數，則最小值是 3。這是執行公用程式時所需的最小值。若未指定此參數，公用程式使用最佳數量的緩衝區。此最佳數量是根據公用程式將執行的內部處理數而得出的，不管 lobpaths 參數是否已指定。若指定的緩衝區數少於最佳數，某些處理將等待使用緩衝區。我們建議您將此參數指定為 0，並讓公用程式選擇緩衝區數。公用程式儲存堆的大小需要限制公用程式使用的儲存總量時，才能指定此參數。

使用者回應：使用有效的 num_buffers 參數重新提出此指令。

SQL3705N 指定的緩衝區大小參數無效。緩衝區大小必須指定為 0，或是介於 8 與 16384 之間 (含 8 與 16384)。多個緩衝區的緩衝區總大小不能超出 16384。

解說：應用程式呼叫公用程式時所提供的緩衝區大小參數無效。緩衝區大小決定內部緩衝區大小。該值是為此緩衝區所取得的 4K 頁數。值必須指定為 0，或介於 8 與 16384 之間 (含 8 與 16384)。多個緩衝區的緩衝區大小與緩衝區數相乘，不能超出 16384。

指定 0 時：

- 表格的正規資料放在資料庫管理的儲存體表格空間中時，預設緩衝區大小取表格空間擴大大小或 8 中的較大值。
- 表格的正規資料放在系統管理的儲存體表格空間中時，預設緩衝區大小取 8。

使用者回應：用有效的緩衝區大小重新發出指令。

SQL3706N "<path/file>" 的磁碟已滿。

解說：資料庫公用程式處理期間，磁碟已滿。公用程式停止執行。

使用者回應：確保公用程式有足夠的磁碟空間，或將輸出引導到諸如磁帶等其他媒體上。

SQL3707N 指定的排序記憶體大小參數 "<size1>" 無效。所需的最小值為 "<size2>"。

解說：排序記憶體大小時，排序索引的鍵值不夠大。

使用者回應：用有效的排序記憶體大小，重新執行指令。

要確保只使用最小儲存體數量，指定值 0 (成為預設值)。然而，大於最小值時，可以提高排序作業的執行性能。

SQL3783N 開啓複製位置檔時，發生錯誤。開啓檔案的錯誤碼是 “<errcode>”。

解說： 載入回復時，開啓複製位置檔案時發生錯誤。傳回作業系統檔案開啓回覆碼。

使用者回應： 查看訊息中錯誤碼，瞭解詳細資訊。若有可能，請更正錯誤，並重新提出指令。

SQL3784W 讀取複製位置檔時，發生無效的資料。失敗位置在第 “<line-no>” 行，錯誤類型為 “<errtype>”

解說： 載入回復時，在複製位置檔中讀到無效資料。傳回行號碼和錯誤類型。公用程式待您回應以便繼續執行。

使用者回應： 更正複製位置檔案中的資料，並以正確的呼叫程式動作傳回到公用程式，以指示是繼續處理還是終止處理。

SQL3785N 在節點 “<node-number>” 上，於 “<timestamp>” 時，為表格 “<schema.tablename>” 載入回復失敗，因為發生錯誤 “<sqlcode>”，附加資訊為 “<additional-info>”。

解說： 載入回復期間發生嚴重錯誤。公用程式停止處理。

(請注意：如果您正在使用已分割的資料庫伺服器，節點號碼會指出發生錯誤的節點。否則，它是不相關的，且應該忽略它。)

SQL3800 - SQL3899

SQL3802N 發生無效的停止處理模式 “<quiesce-mode>”。

解說： 無效的停止模式傳送至停止 API。

使用者回應： 以正確的參數重新執行指令。

使用者回應： 相關資訊，請查看訊息中的錯誤碼。更正後再重新提出此指令。

SQL3798W 試圖以無效的參數 “<parameter>” 值來呼叫 ROLL-FORWARD 回復 API，繼續進行載入回復作業。

解說： 載入回復時傳入的某個參數，對載入回復的目前狀態無效。

使用者回應： 更正錯誤的值，並以正確的呼叫程式動作參數傳回至公用程式，以指示是繼續處理還是終止。

SQL3799W 在節點 “<node-number>” 上，於 “<timestamp>” 時，為表格 “<schema.tablename>” 載入回復擱置，因為產生警告 “<sqlcode>”，附加資訊為 “<additional-info>”。

解說： 載入回復期間發生警告情況。公用程式待您回應以便繼續執行。

(請注意：如果您正在使用已分割的資料庫伺服器，節點號碼會指出發生錯誤的節點。否則，它是不相關的，且應該忽略它。)

使用者回應： 相關資訊，請查看訊息中的錯誤碼。採取正確動作並以正確的呼叫程式動作參數傳回到公用程式，以指示是繼續處理還是終止。

SQL3804N 索引無效。

解說： 處理公用程式指令期間發生無效索引。

使用者回應： 請檢查 *Administration Guide*，更正情況後，以適當的方法重新驗證索引，並重新提出指令。

SQL3805N 應用程式狀態或指定表格的一個或多個表格空間的狀態禁止 **loadapi** 動作或 **quiescemode** “<action>”。
原因碼 = “<reason-code>”。

解說: 傳遞到載入 API 的 **loadapi** 動作 (停止處理模式或 **callerac**) 與應用程式的狀態或表格的一個或多個表格空間的狀態衝突。

可能的原因碼如下：

- 01** 指定表格的其中一個表格空間的狀態，禁止 **loadapi** 動作或停止處理模式。
- 02** 應用程式不在邏輯工作單元的開始處。此狀況禁止指定的載入動作。
- 03** 應用程式狀態禁止所指定的載入動作。
- 04** 表格的一個或多個表格空間，因停止處理者最大之故而停止處理。
- 05** 無法停止系統目錄表格空間。
- 06** 當表格空間處於備份擱置狀態時，不容許載入複製。
- 07** 嘗試在不正確的階段中，重新起始一個載入作業。

使用者回應: 對應上述每個原因：

SQL3900 - SQL3999

SQL3901N 發生不嚴重的系統錯誤。原因碼 “<reason-code>”。

解說: 發生不嚴重的系統錯誤，處理程序結束。

使用者回應: 若追蹤處於作用中，則在作業系統指令行提示處呼叫「獨立追蹤機能」。關於使用此機能的資訊，請參閱 *Troubleshooting Guide* 中的 Independent Trace Facility。然後將下列資訊告知您的技術服務代表：

- 問題說明
- SQLCODE 及隱含的原因碼
- SQLCA 內容 (可能的話)
- 追蹤檔案 (可能的話)。

- 01** 用正確的 **loadapi** 動作或停止模式 來重新提出指令，或為表格更正表格空間狀態。
- 02** 用正確的載入動作來重新提出指令，或透過發出 **COMMIT** 或 **ROLLBACK** 來完成目前工作邏輯單元。
- 03** 重新提出具有正確載入動作的指令。
- 04** 判斷表格的哪些表格空間已達停止處理者的最大值。**QUIESCE RESET** 這些表格空間。
- 05** 重新提出具有不在系統目錄表格空間內的表格的指令。
- 06** 重新提出略過複製參數的指令
- 07** 判斷在哪一個階段應該重新起始載入作業，並以正確的階段重新提出指令。

SQL3806N 不是全部表格限制對要載入的表格都是 **OFF**。

解說: 在呼叫載入 API 時要載入的表格的一個或多個限制仍為有效。

使用者回應: 在關閉所有的表格約束後，重新提出指令。

SQL3902C 發生系統錯誤。不可能再做進一步的處理程序。原因碼 = “<reason-code>”。

解說: 發生系統錯誤。

使用者回應: 若追蹤處於作用中，則在作業系統指令行提示處呼叫「獨立追蹤機能」。關於使用此機能的資訊，請參閱 *Troubleshooting Guide* 中的 Independent Trace Facility。然後將下列資訊告知您的技術服務代表：

- 問題說明
- SQLCODE 及隱含的原因碼
- SQLCA 內容 (可能的話)
- 追蹤檔案 (可能的話)。

SQL3910I 同步化階段作業順利完成。

解說:

使用者回應:

SQL3911I 已順利完成測試同步化階段作業。

解說:

使用者回應:

SQL3912I 已順利完成 **STOP**。

解說:

使用者回應:

SQL3913I 發出 **STOP**，但是目前沒有同步化階段作業在作用中。

解說:

使用者回應:

SQL3914I 發出使用者岔斷指令。同步化階段作業已順利停止。

解說:

使用者回應:

SQL3915I 在結果上載至衛星控制伺服器之前，發出了使用者岔斷指令。該結果將於下次同步化階段作業期間上載。

解說:

使用者回應:

SQL3916I 收到 **STOP (停止)** 要求。同步化階段作業已順利停止。

解說:

使用者回應:

SQL3917I 在結果上載至衛星控制伺服器之前，收到 **STOP (停止)** 要求。該結果將於下次同步化階段作業期間上載。

解說:

使用者回應:

SQL3918I 已順利取得同步化進度資訊。

解說:

使用者回應:

SQL3919I 在衛星系統能夠與控制伺服器取得聯絡之前，收到 **STOP (停止)** 要求。同步化已順利停止。

解說:

使用者回應:

SQL3920I 此衛星系統上的應用程式版本與可供此衛星系統之群組使用的應用程式版本不符。無法執行同步化。

解說: 衛星系統所報告的應用程式版本不存在衛星控制伺服器上。

使用者回應: 請洽詢服務中心，或聯絡您的系統管理者。

SQL3921I 衛星控制伺服器已停用此衛星系統。無法執行同步化。

解說: 在停用的情況下，無法將衛星系統同步化。

使用者回應: 請洽詢服務中心，或聯絡您的系統管理者。

SQL3930W 沒有可執行的同步化 **Script**。

解說: 並未將同步化 **Script** 下載至衛星系統來執行。

使用者回應: 請參閱服務中心，或聯絡您的系統管理者，以確定此衛星系統的衛星控制資料庫上有可用的同步化 **Script**。

SQL3931W 已順利完成測試同步化階段作業。但是在衛星控制資料庫中找不到衛星 ID。

解說: 可能是並未正確地將衛星 ID 定義在衛星系統上，或者是此衛星系統尚未定義在衛星控制資料庫中。

使用者回應: 如果您使用 DB2SATELLITEID 登記變數，請確定其設定是該衛星系統的專用 ID。如果您是用作業系統登入 ID 來作為衛星 ID，您確定您在登入時，是使用該 ID。

SQL3932W 已順利完成測試同步化階段作業。但是衛星系統的應用程式版本並不是在區域環境中設定的，或者並不是因衛星控制伺服器上的此衛星系統群組而存在。

解說: 衛星系統上的應用程式版本與此衛星系統群組的任何應用程式版本都不相同。

使用者回應: 請確定衛星系統上的應用程式版本的設定值是正確的。

SQL3933W 已順利完成測試同步化階段作業。但是衛星系統的版次不受衛星控制伺服器的版次所支援。

解說: 衛星系統的版次的範圍，必須在衛星控制伺服器版次的上一層次至下二個層次之間。

使用者回應: 請洽詢服務中心，或聯絡您的系統管理者。

SQL3934W 已順利完成測試同步化階段作業。但是衛星控制伺服器已停用此衛星系統。

解說: 在衛星控制伺服器上，已將衛星系統設在停用的狀態。

使用者回應: 請洽詢服務中心，或聯絡您的系統管理者。

SQL3935W 已順利完成測試同步化階段作業。但是在衛星控制伺服器上，此衛星系統是處於失效狀態。

解說: 在衛星控制伺服器上，此衛星系統是處於失效狀態。

使用者回應: 請洽詢服務中心，或聯絡您的系統管理者。

SQL3936W 沒有可用的進度資訊。

解說: 同步化階段作業尚未達到記載進度資訊的階段，或者此衛星系統的同步化階段作業並未在作用中。

使用者回應: 請確定同步化階段作業處於作用中，或者在稍後嘗試查詢進度資訊。

SQL3937W 此衛星系統的應用程式版本與可供此衛星系統使用的應用程式版本不符。

解說: 衛星系統只能與其群組的特定應用程式版本同步。此衛星系統的應用程式版本無法供衛星控制伺服器上的衛星系統群組使用。

使用者回應: 請確定衛星系統上的應用程式版本的設定值是正確的。

SQL3938W 在執行 Script 期間，發出了岔斷指令。同步化階段作業已停止，但是衛星系統的狀態可能不一致。

解說: 在執行同步化處理的 Script 執行階段時，發出了岔斷指令。同步化階段作業已停止，但是衛星系統的狀態可能不一致，因為 Script 可能在不適當的地方被停止了。

使用者回應: 請洽詢服務中心，或聯絡您的系統管理者。

SQL3942I 已順利為衛星系統設定同步化階段作業識別字。

解說: 已順利為衛星系統設定階段作業識別字。

使用者回應: 不需要任何動作。

SQL3943N 同步化階段作業識別字超出長度上限 “<length>” 個字元。

解說： 所指定的同步化階段作業識別字長度大於可容許的字元長度 “<length>”。

使用者回應： 請確定識別字沒有超過 nnn 個字元。

SQL3944I 已順利為衛星系統重設同步化階段作業識別字。

解說： 已順利為衛星系統重設階段作業識別字。

使用者回應： 不需要任何動作。

SQL3945I 已順利擷取衛星系統的同步化階段作業識別字。

解說： 已順利找到並傳回此衛星系統的階段作業識別字。

使用者回應： 不需要任何動作。

SQL3946N 同步化階段作業識別字作業失敗。

解說： 同步化階段作業識別字作業失敗，原因不明。

使用者回應： 請確定已正確安裝該產品。如果仍失敗，請聯絡 DB2 服務人員。

SQL3950N 同步化階段作業正在作用中。只能有一個同步化階段作業處於作用中。

解說： 一次只能進行一個同步化階段作業。

使用者回應： 請等到現行的同步化階段作業順利完成後，再起始另一個階段作業。

SQL3951N 無法在區域環境中找到衛星 ID。

解說： 可能略過了作業系統登入程序，或是尚未設定 DB2SATELLITEID 登記變數。

使用者回應： 如果您是用作業系統登入 ID 來作為衛星 ID，請登入作業系統。如果您使用 DB2SATELLITEID 登記變數，請確定其設定是該衛星系統的專用 ID。

SQL3952N 在衛星控制伺服器上找不到衛星 ID。

解說： 可能是並未正確地將衛星 ID 定義在此衛星系統上，或者是此衛星系統尚未定義在衛星控制伺服器上。

使用者回應： 如果您使用 DB2SATELLITEID 登記變數，請確定其設定是該衛星系統的專用 ID。如果您是用作業系統登入 ID 來作為衛星 ID，您確定您在登入時，是使用該 ID。否則，請參閱服務中心，或聯絡您的系統管理者。

SQL3953N 衛星控制伺服器已停用此衛星系統。

解說： 衛星控制伺服器已停用衛星 ID。

使用者回應： 請洽詢服務中心，或聯絡您的系統管理者。

SQL3954N 在衛星控制伺服器上，此衛星系統處於失效狀態。

解說： 在衛星控制伺服器上，此衛星系統處於失效狀態，因為先前的同步化階段作業已失敗。

使用者回應： 請洽詢服務中心，或聯絡您的系統管理者。

SQL3955N 找不到衛星控制資料庫名稱的別名。

解說： 衛星控制資料庫並未正確地編目。

使用者回應： 請參閱服務中心，或聯絡您的系統管理者。

SQL3956N 此衛星系統的應用程式版本並未在區域環境中定義。

解說： 應用程式版本並未在此衛星的區域環境中定義，或是定義不正確。

使用者回應： 請確定應用程式版本的設定值是正確的。

SQL3957N 無法連接衛星控制伺服器，因為通信失敗： **SQLCODE**=“<sqlcode>”
SQLSTATE=“<sqlstate>”，
tokens=“<token1>”、“<token2>”、
“<token3>”。

解說： 通信子系統偵測到錯誤。相關明細，請參照“<sqlcode>”。

使用者回應： 請洽詢服務中心，或聯絡您的系統管理者。

SQL3958N 在同步化階段作業期間，發生錯誤：
SQLCODE=“<sqlcode>”
SQLSTATE=“<sqlstate>”，
tokens=“<token1>”、“<token2>”、
“<token3>”。

解說： 通信子系統偵測到不明錯誤。相關明細，請參照“<sqlcode>”。

使用者回應： 請洽詢服務中心，或聯絡您的系統管理者。

SQL3959N 無法啟動同步化階段作業，因為通信失敗： **SQLCODE**=“<sqlcode>”
SQLSTATE=“<sqlstate>”，
tokens=“<token1>”、“<token2>”、
“<token3>”。

解說： 通信子系統偵測到錯誤。相關明細，請參照“<sqlcode>”。

使用者回應： 請洽詢服務中心，或聯絡您的系統管理者。

SQL3960N 無法將結果上載至衛星控制伺服器，因為通信失敗：
SQLCODE=“<sqlcode>”
SQLSTATE=“<sqlstate>”，
tokens=“<token1>”、“<token2>”、
“<token3>”。

解說： 通信子系統偵測到錯誤。相關明細，請參照“<sqlcode>”。

使用者回應： 請洽詢服務中心，或聯絡您的系統管理者。

SQL3961N 無法以衛星控制伺服器進行身分驗證。

解說： 在嘗試連接衛星控制資料庫時，偵測到身分驗證的錯誤。

使用者回應： 可能是連接至衛星控制資料庫時所必需的遠端管理使用者 ID 或通行碼錯誤，或二者皆不正確。請提供正確的使用者 ID 和通行碼，或參閱服務中心，或聯絡您的系統管理者。

SQL3962N 無法啟動同步化，因為資料庫發生錯誤：
SQLCODE=“<sqlcode>”
SQLSTATE=“<sqlstate>”，
tokens=“<token1>”、“<token2>”、
“<token3>”。

解說： 衛星控制伺服器，發生了阻止同步化進行的錯誤。

使用者回應： 請重新嘗試同步化。如果仍失敗，請參閱服務中心，或聯絡您的系統管理者。

SQL3963N 無法上載結果，因為資料庫發生錯誤：
SQLCODE=“<sqlcode>”
SQLSTATE=“<sqlstate>”，
tokens=“<token1>”、“<token2>”、
“<token3>”。

解說： 在將結果上載至衛星控制伺服器時，發生錯誤。

使用者回應： 請洽詢服務中心，或聯絡您的系統管理者。

SQL3964N 同步化失敗，因為衛星控制伺服器不支援衛星系統的版次。

解說： 衛星系統的版次的範圍，必須在衛星控制伺服器版次的上一層次至下二個層次之間。

使用者回應： 請洽詢服務中心，或聯絡您的系統管理者。

SQL3965N 無法下載同步化 Script，因為衛星控制伺服器的作業失敗：
SQLCODE=“<sqlcode>”
SQLSTATE=“<sqlstate>”，
tokens=“<token1>”、“<token2>”、
“<token3>”。

解說： 衛星系統無法下載同步化衛星系統所需的 script。可能是因為控制伺服器無法用衛星系統的屬性來將已參數化的 Script 個體化。另一個原因是衛星控制伺服器因為資源的限制，而暫時無法完成要求。

使用者回應： 請再試一次。如果仍失敗，請參閱服務中心，或聯絡您的系統管理者。

SQL3966N 同步化階段作業失敗。原因碼
“<reason-code>”。

解說： 同步化階段作業無法完成，原因如下：

- (01) 缺少身分驗證資訊。
- (02) 缺少同步化所需的部份 Script。
- (03) 系統檔案損毀或遺漏了。
- (04) 發生系統錯誤，阻止了 Script 的執行。

使用者回應： 請再試一次。如果仍失敗，請參閱服務中心，或聯絡您的系統管理者。

SQL3967N 無法擷取進度資訊。

解說： 無法擷取此衛星系統的同步化階段作業進度。可能是資料損毀，或是資料不存在。

使用者回應： 如果同步化階段作業仍在進行中，但

SQL4000 - SQL4099

SQL4001N 第 “<line>” 上第 “<column>” 欄中的字元 “<character>”無效。

解說： 指定的字元不是 SQL 陳述式中的有效字元。無法處理該陳述式。

使用者回應： 刪除或置換無效的字元。

沒有進度資訊，請參閱服務中心，或聯絡您的系統管理者。

SQL3968N 同步化無法順利完成，因為 Script 作業失敗。但是仍會將執行結果傳送至衛星控制伺服器。

解說： 在執行期間，其中一個同步化 Script 發生問題。可能是回覆碼不在已定義的成功字碼集中，或是該 Script 無法執行。

使用者回應： 請洽詢服務中心，或聯絡您的系統管理者。

SQL3969N 同步化失敗，因為在執行 Script 期間，收到岔斷指令。

解說： 在收到岔斷指令時，Script 執行失敗。這種類型的異常終止會導致同步化階段作業失敗，因為系統的狀態可能會不一致。

使用者回應： 請洽詢服務中心，或聯絡您的系統管理者。

SQL3970N 同步化階段作業失敗， SQLCODE
“<sqlcode>” SQLSTATE
“<sqlstate>” 偵測到錯誤的位置為
“<location>”。

解說： Script 執行失敗，發生不明錯誤。

使用者回應： 請洽詢服務中心，或聯絡您的系統管理者。

SQL4002N “<token 1>” 和 “<token 2>” 是未說明的主變數，不能當作單一 SQL 陳述式的描述子名稱。

解說： 指定的識別字未宣告為主變數。使用前未說明描述子名稱。單一陳述式中有多個描述子名無效，故至少有一個主變數無效。

無法處理該陳述式。

使用者回應： 在陳述式中更正未說明的主變數和描述子名稱的使用方式。請注意，陳述式可以有另外的未宣告主變數。

SQL4003N 這個版本的前置編譯器不支援第“<line>”行上的 SQL 陳述式。

解說： 前置編譯器的版次號碼和導入的資料庫管理程式版本不相容。資料庫管理程式支援指定的陳述式，但前置編譯器不支援。

無法處理該陳述式。

使用者回應： 用正確版本的前置編譯器重複前置編譯處理。

SQL4004N 資料包名稱無效。

解說： 資料包名稱包含無效的字元。名稱太長或未用 PACKAGE 選項指定名稱。

未建立任何資料包。

使用者回應： 用有效的資料包名稱或不用 PACKAGE 選項重新提出此指令。

SQL4005N 從第“<line>”行上的“<position>”位置開始，找到無效符記“<token>”。

解說： 在指定的符記“<token>”偵測到 SQL 陳述式中的語法錯誤。

無法處理該陳述式。

使用者回應： 請檢查陳述式，特別是指定的符記周圍。更正語法。

SQL4006N 結構巢狀太深。

解說： 巢狀結構數超出上限 25。

無法處理該陳述式。

使用者回應： 減少巢狀結構數。

SQL4007N 主電腦結構“<host-structure>”沒有欄位。

解說： 主電腦結構“<host-structure>”中找不到欄位。

無法處理該陳述式。

使用者回應： 為主電腦結構新增欄位。

SQL4008N 即使主變數名稱“<name>”是合格的，還是不能作為唯一的參照。

解說： 主變數“<name>”至少符合一個其它不合格或部份合格的主變數，甚或完全合格的主變數。

無法處理該指令。

使用者回應： 將主變數更名。

SQL4009N 資料長度的表示式無效。

解說： 資料長度的表示式語法錯誤或太複雜。

無法處理該陳述式。

使用者回應： 檢查大小表示式的語法。

SQL4010N 「複合 SQL」陳述式的巢狀結構不合法。

解說： 偵測到 BEGIN COMPOUND 子句被當作「複合 SQL」陳述式的子陳述式時，就會傳回此錯誤。

使用者回應： 不用巢狀的 BEGIN COMPOUND 重新提出前置編譯。

SQL4011N 「組合 SQL」陳述式中的 SQL 子陳述式無效。

解說： 在「組合 SQL」陳述式中偵測到無效的子陳述式時，就會傳回此錯誤。無效的陳述式是：

- ALTER TABLE
- COMMENT ON
- CREATE INDEX
- CREATE TABLE

- CREATE VIEW
- 定位的 DELETE
- 搜尋的 DELETE
- DROP
- GRANT
- INSERT
- LOCK TABLE
- REVOKE
- SELECT INTO
- 定位的 UPDATE
- 搜尋的 UPDATE
- COMMIT; 只有在指定為最後的子陳述式時。
- RELEASE TO SAVEPOINT; 僅用於非 ATOMIC 複合 SQL
- ROLLBACK TO SAVEPOINT; 僅用於非 ATOMIC 複合 SQL
- SAVEPOINT; 僅用於非 ATOMIC 複合 SQL

使用者回應: 除去無效的子陳述式，重新提出前置編譯。

SQL4012N 「複合 SQL」陳述式中的 COMMIT 使用方式無效。

解說: 在 COMPOUND SQL 陳述式中找到 COMMIT 後，若又偵測到子陳述式，就會傳回此錯誤。

使用者回應: 使 COMMIT 子陳述式成為最後的子陳述式，並重新提出前置編譯。

SQL4013N 找到前面不帶 BEGIN COMPOUND 陳述式的 END COMPOUND 陳述式。

解說: END COMPOUND 陳述式前沒有 BEGIN COMPOUND 時，就會傳回此錯誤。

使用者回應: 刪除 END COMPOUND 或新增 BEGIN COMPOUND，並重新提出前置編譯。

SQL4014N 「組合 SQL」語法無效。

解說: 「複合 SQL」陳述式有語法錯誤時，就會傳回此錯誤。可能的原因包括：

- 缺少 END COMPOUND
- 其中一個子陳述式為空（長度為零或為空白）

使用者回應: 修訂語法錯誤並重新前置編譯。

SQL4015N 在前處理期間，發生錯誤。

解說: 發生一或數個錯誤，外部前置處理器終止。無法處理該指令。

使用者回應: 請參閱“.err”檔案，找出對應的來源檔，以取得相關明細。

SQL4016N 找不到所指定的前置處理器。

解說: 找不到透過 PREPROCESSOR 選項來指定的前置處理器。

無法處理該指令。

使用者回應: 請確定您可以從現行目錄來執行前置處理器，並且檢查 PREPROCESSOR 選項的語法。

SQL4017W 前處理已順利完成。

解說: 已使用 PREPROCESSOR 選項所指定之外部指令，順利地完成輸入檔的前處理。

使用者回應: 不需要任何動作。

SQL4018W 正在開始處理前置處理檔案 “<preprocessed-file>”。

解說: 前置編譯器正在處理已前置處理的檔案。

使用者回應: 不需要任何動作。

SQL4019W 已完成處理前置處理檔案 “<preprocessed-file>”。

解說: 前置編譯器已完成前置處理檔的處理。

使用者回應: 不需要任何動作。

SQL4020N 'long' 主變數 "<token 1>" 無效。
請改用 'sqlint32'。

解說： 如果 LONGERROR YES 前置編譯選項有效，或者前置編譯選項 LONGERROR 尚未指定而平台包含 8 位元組的 'long'，則 INTEGER 主變數必須以資料類型 'sqlint32' (非 'long') 來宣告。

在含有 8 位元組 'long' 類型的 64 位元平台上，可

SQL4100 - SQL4199

SQL4100I 旗號控制利用 "<sqlflag-type>" 的 SQL 語言語法來進行語法檢查。

解說： 已通過前置編譯檢查的 SQL 陳述式，將由旗號控制對指定的語法進行檢查。當有語法偏差時，將對陳述式發出警告訊息。

處理繼續進行。

使用者回應： 無。此訊息僅供參考。

SQL4102W 在以文字 "<text>" 為開頭的符記處，發生 SQL 語法偏離。

解說： 旗號控制在 SQLFLAG 前置編譯選項指定的 SQL 語言語法中，偵測到偏差。

處理繼續進行。

使用者回應： 更正 SQL 陳述式。

SQL4103W 資料定義陳述式不在 CREATE SCHEMA 陳述式內。

解說： FIPS 標準需要所有資料定義陳述式均包含在 CREATE SCHEMA 陳述式內。

處理繼續進行。

使用者回應： 更正 SQL 陳述式。

SQL4104W 有一個非標準的隱含註解。

解說： 隱含在 SQL 陳述式中的註解不符合正發出旗號的標準的需求。註解並沒有以至少兩個破折號開始。

使用前置編譯選項 LONGERROR NO 來指定要將 'long' 主變數用於 BIGINT 資料類型。爲了要有最大的可移轉性，建議您在 INTEGER 及 BIGINT 資料類型中分別使用 'sqlint32' 及 'sqlint64'。

使用者回應： 請用訊息中指定的資料類型置換現行的主變數資料類型。

處理繼續進行。

使用者回應： 更正 SQL 陳述式。

SQL4105W 發生 SQL 語法衍生。陳述式未完成。

解說： 在發現所有需要的元素之前，已終止 SQL 陳述式。

處理繼續進行。

使用者回應： 更正 SQL 陳述式。

SQL4106W 識別字 "<identifier>" 超出 18 個字元。

解說： 權限 ID、表格識別字、直欄名稱、相關名稱、模組名稱、CURSOR 名稱、程序名稱或參數名稱的長度超出 18 個字元。

處理繼續進行。

使用者回應： 更正 SQL 陳述式。

SQL4107W 直欄 "<column>" 的長度、精確度或位數屬性無效。

解說： 未符合下列其中一個條件：

- 長度值應該大於零。
- 精確度值應該大於零。
- 位數值不應該大於精確度。

處理繼續進行。

使用者回應： 更正 SQL 陳述式。

SQL4108W 指示符變數的資料類型不是純數值，或是其位數不是零。

解說： 指示符變數的資料類型應該是位數為零的純數值。

處理繼續進行。

使用者回應： 更正 SQL 陳述式。

SQL4109W SET FUNCTION SPECIFICATION 參照直欄 “<column>”。

解說： 未符合下列其中一個條件：

- DISTINCT SET FUNCTION 的 COLUMN REFERENCE 無法參照衍生自 SET FUNCTION SPECIFICATION 的直欄。
- ALL SET FUNCTION 的 VALUE EXPRESSION 中的 COLUMN REFERENCE 無法參照衍生自 SET FUNCTION SPECIFICATION 的直欄。

處理繼續進行。

使用者回應： 更正 SQL 陳述式。

SQL4110W 含有 “<column>” 的 VALUE EXPRESSION 不能包括運算子。

解說： VALUE EXPRESSION 無法包括 OUTER REFERENCE COLUMN REFERENCE 中的運算子。

處理繼續進行。

使用者回應： 更正 SQL 陳述式。

SQL4111W COLUMN REFERENCE 遺失，或是對 ALL 直欄函數 “<function>” 而言無效。

解說： ALL SET FUNCTION SPECIFICATION 的 VALUE EXPRESSION 應該包括 COLUMN REFERENCE。

處理繼續進行。

使用者回應： 更正 SQL 陳述式。

SQL4112W 直欄 “<column>” 不是唯一的，且需要限定元。

解說： 指定的直欄在現行範圍內不是唯一的。必須給與限定元，所識別的直欄方可是唯一的直欄。

處理繼續進行。

使用者回應： 更正 SQL 陳述式。

SQL4113W VALUE EXPRESSION 可能未含有 SET FUNCTION SPECIFICATION。

解說： ALL SET FUNCTION 的 VALUE EXPRESSION 可能未含有 SET FUNCTION SPECIFICATION。

處理繼續進行。

使用者回應： 更正 SQL 陳述式。

SQL4114W 直欄 “<column>” 未識別在現行範圍內的表格的直欄。

解說： 未符合下列其中一個條件：

- 作為限定元的表格或相關名稱不存在。
- 直欄名稱不在現行範圍或限定元內。

處理繼續進行。

使用者回應： 更正 SQL 陳述式。

SQL4115W 含有 OUTER REFERENCE 直欄 “<column>” 的直欄函數不在 HAVING 子句的子查詢中。

解說： 如果直欄函數含有 OUTER REFERENCE COLUMN REFERENCE，則它必須包含在 HAVING 子句的子查詢中。

處理繼續進行。

使用者回應： 更正 SQL 陳述式。

SQL4116W SUM 或 AVG 函數的結果不能是字串。

解說: 字串對 SET FUNCTION SPECIFICATION 的 SUM 或 AVG 的結果而言無效。

處理繼續進行。

使用者回應: 更正 SQL 陳述式。

SQL4117W 在這個環境定義中，運算子 “<operator>” 無效。

解說: 未符合下列其中一個條件：

- 含有 DISTINCT SET FUNCTION 的 VALUE EXPRESSION 不能包括 dyadic 運算子。
- 在 monadic 運算子之後的第一個字元不能是加號或減號。
- 如果 PRIMARY 的類型為字串，則 VALUE EXPRESSION 不應含有運算子。

處理繼續進行。

使用者回應: 更正 SQL 陳述式。

SQL4118W “<exptype>” EXPRESSION 正在比較不相容的資料類型。

解說: 下列其中一個資料類型 (以 exptype 識別) 不符：

- exptype = COMPARISON - 比較運算子必須相符
- exptype = BETWEEN - 三個 VALUE EXPRESSION 必須相符
- exptype = IN - VALUE EXPRESSION, 子查詢及所有 VALUE SPECIFICATION 必須相符
- exptype = QUANTIFIED - VALUE EXPRESSION 及子查詢必須相符

處理繼續進行。

使用者回應: 更正 SQL 陳述式。

SQL4119W LIKE 述詞中的運算元不是字串。

解說: 未符合下列其中一個條件：

- LIKE 述詞中的直欄的資料類型不是字串。
- LIKE 述詞中的型樣的資料類型不是字串。

處理繼續進行。

使用者回應: 更正 SQL 陳述式。

SQL4120W ESCAPE 字元必須是一個位元組的字串。

解說: LIKE 述詞中的脫離字元必須具有長度為 1 的字串的資料類型。

處理繼續進行。

使用者回應: 更正 SQL 陳述式。

SQL4121W WHERE 子句、GROUP BY 子句或 HAVING 子句對群組概略表 “<schema-name>”.“<view>” 無效。

解說: 如果 FROM 子句中所識別的表格是一個群組，則 TABLE EXPRESSION 不得含有 WHERE 子句、GROUP BY 子句或 HAVING 子句。

處理繼續進行。

使用者回應: 更正 SQL 陳述式。

SQL4122W 在 FROM 子句中，“<schema-name>”.“<name>” 出現過一次以上。

解說: 未符合下列其中一個條件：

- 表格在 FROM 子句中出現多次。
- 相關名稱同於表格名稱或同於 FROM 子句中的另一個相關名稱。

處理繼續進行。

使用者回應: 更正 SQL 陳述式。

SQL4123W 在已 GROUP 的概略表的 FROM 子句中僅容許一個表格參照。

解說: 如果表格名稱所識別的表格是已 GROUP 的概略表, 則 FROM 子句必須正好含有一個表格參照。

處理繼續進行。

使用者回應: 更正 SQL 陳述式。

SQL4124W 衍生自直欄函數的直欄 “<column>” 無法在 WHERE 子句中使用。

解說: WHERE 子句的 SEARCH CONDITION 中所含有的 VALUE EXPRESSION 目錄不得包括衍生自直欄函數的直欄的參照。

處理繼續進行。

使用者回應: 更正 SQL 陳述式。

SQL4125W 當 WHERE 子句具有一個直欄函數時, HAVING 子句必須含有 WHERE 子句。

解說: 如果 SEARCH CONDITION 中所含有的 VALUE EXPRESSION 目錄為一個直欄函數, 則在 HAVING 子句中必須含有 WHERE 子句。

處理繼續進行。

使用者回應: 更正 SQL 陳述式。

SQL4126W “<column>” 的 COLUMN REFERENCE 必須是 OUTER REFERENCE。

解說: 如果 SEARCH CONDITION 中所含有的 VALUE EXPRESSION 目錄為一個函數, 則在直欄函數表示式中的 COLUMN REFERENCE 必須是 OUTER REFERENCE。

處理繼續進行。

使用者回應: 更正 SQL 陳述式。

SQL4127W 在現行範圍內, 有重複的直欄 “<column>”。

解說: 在現行範圍內, 有重複的指定直欄。
處理繼續進行。

使用者回應: 更正 SQL 陳述式。

SQL4128W “<column name>” 的 COLUMN REFERENCE 應該是群組直欄, 或是應該指定在直欄函數中。

解說: HAVING 子句的 SEARCH CONDITION 的子查詢中所含有的 COLUMN REFERENCE 必須參照一個群組直欄, 或是在直欄函數內指定。

處理繼續進行。

使用者回應: 更正 SQL 陳述式。

SQL4129W 當使用 * 的 SELECT LIST 時, 表格 “<schema-name>.” “<table>” 的 DEGREE 應該為 1。

解說: 如果在任何述詞 (EXISTS 述詞除外) 的子查詢中指定了 * 的 SELECT LIST, 則 TABLE EXPRESSION 的 DEGREE 必須為 1。

處理繼續進行。

使用者回應: 更正 SQL 陳述式。

SQL4130W 直欄函數對以表格 “<schema-name>.” “<table>” 開始的 TABLE EXPRESSION 而言無效。

解說: 未符合下列其中一個條件:

- 如果 TABLE EXPRESSION 是群組概略表, 則子查詢的 SELECT LIST 不能含有 SET FUNCTION SPECIFICATION。
- 如果 TABLE EXPRESSION 是群組概略表, 則 QUERY SPECIFICATION 的 SELECT LIST 不能含有直欄函數。

處理繼續進行。

使用者回應：更正 SQL 陳述式。

SQL4131W “<column>” 的 COLUMN REFERENCE 無效。

解說：未符合下列其中一個條件：

- 對一個已 GROUP 的表格而言，COLUMN REFERENCE 必須參照 GROUP 直欄，或是在 SET FUNCTION SPECIFICATION 內指定。
- 如果沒有已 GROUP 的表格及 VALUE EXPRESSION 包括 SET FUNCTION SPECIFICATION，則必須在 SET FUNCTION SPECIFICATION 內指定每一個 COLUMN REFERENCE。

處理繼續進行。

使用者回應：更正 SQL 陳述式。

SQL4132W DISTINCT 被指定了多次。

解說：未符合下列其中一個條件：

- 不得在 QUERY SPECIFICATION 中指定 DISTINCT 多次，排除該 QUERY SPECIFICATION 中所含有的任何子查詢。
- 不得在子查詢中指定 DISTINCT 多次，排除該子查詢中所含有的任何子查詢。

處理繼續進行。

使用者回應：更正 SQL 陳述式。

SQL4133W COMPARISON PREDICATE 子查詢不能含有 GROUP BY 或 HAVING 子句。

解說：如果在 COMPARISON PREDICATE 中指定了一個子查詢，則其 FROM 子句會識別已命名表格的 TABLE EXPRESSION 不得含有 GROUP BY 子句或 HAVING 子句。

處理繼續進行。

使用者回應：更正 SQL 陳述式。

SQL4134W COMPARISON PREDICATE 述詞無法識別已 GROUP 的概略表。

解說：如果在 COMPARISON PREDICATE 中指定了一個子查詢，則其 FROM 子句會識別已命名表格的 TABLE EXPRESSION 不得識別已 GROUP 的概略表。

處理繼續進行。

使用者回應：更正 SQL 陳述式。

SQL4135W 發現無效的 AUTHORIZATION IDENTIFIER “<authid>”。

解說：表格名稱的 AUTHORIZATION IDENTIFIER 字首無效。

處理繼續進行。

使用者回應：更正 SQL 陳述式。

SQL4136W 表格或概略表 “<schema-name>.”.<name>” 已存在。

解說：指定的表格名稱或概略表名稱已存在於目錄中。

處理繼續進行。

使用者回應：更正 SQL 陳述式。

SQL4137W 遺失 COLUMN DEFINITION。

解說：至少應該為 CREATE TABLE 指定一個 COLUMN DEFINITION。

處理繼續進行。

使用者回應：更正 SQL 陳述式。

SQL4138W 目標的資料類型 “<type1>” 與來源的資料類型 “<type2>” 不相容。

解說：資料類型應該符合：

- 在 FETCH 陳述式中，介於來源與目標之間。
- 在 SELECT 陳述式中，介於來源及目標之間。

處理繼續進行。

使用者回應: 更正 SQL 陳述式。

SQL4139I 您必須為
“<schema-name>”.<table>” 指
定 VIEW COLUMN LIST。

解說: 如果 QUERY SPECIFICATION 所指定的表格中的任何兩個直欄具有相同的直欄名稱，或如果該表格的任何直欄為未命名的直欄，則必須指定 VIEW COLUMN LIST。

處理繼續進行。

使用者回應: 更正 SQL 陳述式。

SQL4140W 發出錯誤，導致旗號控制停止。模組名稱 = “<module-name>”。內部錯誤碼 = “<error code>”。

解說: 旗號控制發生內部錯誤。若已指定語法、連結檔或資料包選項，則繼續處理，但旗號控制作業不繼續。否則，處理終止。

使用者回應: 記錄訊息中的訊息號碼 (SQLCODE)、模組名稱和錯誤碼。請將此訊息提供給您的技術服務人員。

SQL4141W 嘗試在模組 “<module name>” 中產生訊息 “<message number>” 時，發生錯誤。

解說: FLAGGER 已嘗試產生一則未定義的訊息。

處理繼續進行。

使用者回應: 記錄訊息中的訊息號碼 (SQLCODE)、模組名稱和錯誤碼。請將此訊息提供給您的技術服務人員。

SQL4142W 沒有足夠記憶體執行旗號控制作業。內部錯誤碼 = “<error code>”。

解說: 沒有足夠記憶體供旗號控制執行作業。若已指定語法、連結檔或資料包選項，則繼續處理，但旗號控制作業不繼續。否則，處理終止。

使用者回應: 確認系統有足夠的實際和虛擬記憶體，刪除不必要的背景程序。

SQL4143W 當釋放旗號控制記憶體時發生錯誤。內部錯誤碼 = “<error code>”。

解說: 旗號控制不能釋放配置的記憶體。若已指定語法、連結檔或資料包選項，則繼續處理，但旗號控制作業不繼續。否則，處理終止。

使用者回應: 若需要旗號控制，請重新啟動前置編譯。

SQL4144W 呼叫在模組 “<module-name>” 中找到的 FLAGGER 時，發生內部錯誤。內部錯誤碼 = “<error code>”。

解說: FLAGGER 發生了一個內部錯誤。

前置處理繼續，但 FLAGGER 作業已停止。

使用者回應: 記錄訊息中的訊息號碼 (SQLCODE)、模組名稱和錯誤碼。請將此訊息提供給您的技術服務人員。

SQL4145W 在 FLAGGER 存取系統目錄期間，發生錯誤。旗號繼續僅檢查語法。
SQLCODE = “<nnnn>” SQLERRP = “<modname>” SQLERRD = “<nnn>” Creator = “<creatorname>” Table = “<tablename>”

解說: 在 FLAGGER 存取系統目錄期間，發生了嚴重的內部錯誤。

處理將繼續，但僅檢查旗號控制語法。

使用者回應: 記錄訊息中的訊息號碼 (SQLCODE)、模組名稱和錯誤碼。請將此訊息提供給您的技術服務人員。

SQL4146W 發生的內部錯誤導致語義處理停止。
模組名稱 = “<module name>”。
內部錯誤碼 = “<error code>”。

解說： 在語義分析常式中，FLAGGER 發生了一個嚴重內部錯誤。

處理將繼續，但僅檢查旗號控制語法。

使用者回應： 記錄訊息中的訊息號碼 (SQLCODE)、模組名稱和錯誤碼。請將此訊息提供給您的技術服務人員。

SQL4147W 旗號控制版本號碼無效。

解說： 無效的旗號控制版本號碼傳遞到「前置編譯服務」 COMPILER SQL STATEMENT API。若已指定語法、連結檔或資料包選項，則繼續處理，但旗號控制作業不繼續。否則，處理終止。

使用者回應： 提供有效的旗號控制版本號碼。請參閱 *Command Reference* 手冊。

SQL4170W 您必須將直欄 “<column>” 宣告為 NOT NULL。

解說： 所有識別為 UNIQUE 的直欄必須以 NOT NULL 選項來加以定義。

處理繼續進行。

使用者回應： 更正 SQL 陳述式。

SQL4171W 概略表
“<schema-name>”.“<table>” 必須是可以更新的。

解說： 若指定了 WITH CHECK OPTION 子句，則所有檢視的表格必須是可更新的。

處理繼續進行。

使用者回應： 更正 SQL 陳述式。

SQL4172W 無效的直欄名稱數目。

解說： VIEW COLUMN LIST 中直欄名稱的數目應該同於 QUERY SPECIFICATION 所指定的表格的 DEGREE。

處理繼續進行。

使用者回應： 更正 SQL 陳述式。

SQL4173W 在使用游標 “<cursor>” 之前，必須先加以宣告。

解說： 未在 DECLARE CURSOR 陳述式中宣告指定的 CURSOR。

處理繼續進行。

使用者回應： 更正 SQL 陳述式。

SQL4174W 已宣告游標 “<cursor>”。

解說： 已在 DECLARE CURSOR 陳述式中宣告了指定的 CURSOR。

處理繼續進行。

使用者回應： 更正 SQL 陳述式。

SQL4175W 在這個環境定義中，僅有 * 或直欄名稱才有效。

解說： 當指定 UNION 時，QUERY EXPRESSION 及 QUERY TERM 所識別的兩個 TABLE EXPRESSION 的規格的 SELECT LIST 應構成 * 或 COLUMN REFERENCE(s)。

處理繼續進行。

使用者回應： 更正 SQL 陳述式。

SQL4176W 以
“<schema-name1>”.“<table1>”
開始的 QUERY EXPRESSION 及
以
“<schema-name2>”.“<table2>”
開始的 QUERY TERM 所識別之表
格的說明應該相同。

解說: 當指定 UNION 時，兩個表格的說明應該相同，但直欄名稱除外。

處理繼續進行。

使用者回應: 更正 SQL 陳述式。

SQL4177W SORT SPECIFICATION
“<number>” 超出游標
“<cursor>” 的 DEGREE。

解說: 如果 SORT SPECIFICATION 含有一個沒有符號的整數，則它應該大於 0，而且小於表格中的直欄數目。

處理繼續進行。

使用者回應: 更正 SQL 陳述式。

SQL4178W 表格
“<schema-name>”.“<table>” 是
一個唯讀表格。

解說: 已在唯讀表格上指定了 DELETE、INSERT 或 UPDATE。

處理繼續進行。

使用者回應: 更正 SQL 陳述式。

SQL4179W 表格
“<schema-name>”.“<table>” 不
得在 SEARCH CONDITION 中所
含有的任何子查詢的 FROM 子句中
加以識別。

解說: 在 DELETE 或 UPDATE 中指定的表格不能在 SEARCH CONDITION 中所含有的任何子查詢的 FROM 子句中使用。

處理繼續進行。

使用者回應: 更正 SQL 陳述式。

SQL4180W 表格
“<schema-name1>”.“<table1>”
不是 DECLARE CURSOR 陳述式
中所指定的第一個表格
“<schema-name2>”.“<table2>”。

解說: 在 DELETE 或 UPDATE 陳述式中指定的表格應該是 DECLARE CURSOR 陳述式的 FROM 子句所指定的第一個表格。

處理繼續進行。

使用者回應: 更正 SQL 陳述式。

SQL4181W TARGET 指定的數目與 cursor
“<cursor>” 的 DEGREE 不符。

解說: FETCH 陳述式中的 TARGET 指定數目不符合指定表格的 DEGREE。

處理繼續進行。

使用者回應: 更正 SQL 陳述式。

SQL4182W INSERT 陳述式的目標表格
“<schema-name>”.“<table>” 同
時也在 FROM 子句或子查詢中。

解說: 已命名的表格不得在 QUERY 指定的 FROM 子句或 QUERY 指定中所含有的任何子查詢的 FROM 子句中加以識別。

處理繼續進行。

使用者回應: 更正 SQL 陳述式。

SQL4183W 指定的直欄數目不符合指定的值數
目。

解說: 在 INSERT 陳述式中，指定的直欄數目不符合指定的值數目。

處理繼續進行。

使用者回應: 更正 SQL 陳述式。

SQL4184W 指定的直欄數目不符合以表格 “<schema-name>.”<table>” 開始的 QUERY 指定的 DEGREE。

解說: 在 INSERT 陳述式中, 指定的直欄數目不符合在 QUERY 指定中指定的表格的 DEGREE。

處理繼續進行。

使用者回應: 更正 SQL 陳述式。

SQL4185W 在直欄 “<column>” 與 INSERT 或 UPDATE 登錄 之間, 發生資料類型或長度不符。

解說: 未符合下列其中一個條件:

- 如果直欄名稱的資料類型為字串, 則 INSERT 或 UPDATE 陳述式中的對應登錄應該是長度等於或小於直欄名稱長度的字串。
- 如果直欄名稱的資料類型為完全數值, 則 INSERT 或 UPDATE 陳述式中的對應登錄應該是完全數值。
- 如果直欄名稱的資料類型為大約數值, 則 INSERT 或 UPDATE 陳述式中的對應登錄應該是大約數值或完全數值。

處理繼續進行。

使用者回應: 更正 SQL 陳述式。

SQL4186W 您無法使用 GROUP BY 或 HAVING 子句, 或是在這個環境定義中識別已 GROUP 的概略表。

解說: SELECT 陳述式的 TABLE EXPRESSION 的 FROM 子句中所識別的表格不應該包括 GROUP BY 或 HAVING 子句, 以及不應該識別已 GROUP 的概略表。

處理繼續進行。

使用者回應: 更正 SQL 陳述式。

SQL4187W 在 SELECT LIST 中指定的元素數目應該符合 SELECT TARGET LIST 中的數目。

解說: 在 SELECT 陳述式中, 在 SELECT LIST 中指定的元素數目應該符合 SELECT TARGET LIST 中的元素數目。

處理繼續進行。

使用者回應: 更正 SQL 陳述式。

SQL4188W 在 UPDATE 陳述式的 SET 子句中不容許直欄函數。

解說: UPDATE 陳述式的 SET 子句中的 VALUE EXPRESSION 不應該包括直欄函數。

處理繼續進行。

使用者回應: 更正 SQL 陳述式。

SQL4189W 您無法指定 NULL 給 NOT NULL 直欄 “<column>”。

解說: 如果在 UPDATE 陳述式的 SET 子句中指定了 NULL, 則對應的直欄應該容許 NULL 值。

處理繼續進行。

使用者回應: 更正 SQL 陳述式。

SQL4190W 參照了無法辨識的資料類型的主變數。主變數位置在 “<position>”。

解說: 位置在 “<position>” 的主變數參照具有不被標準所辨識的資料類型。

處理繼續進行。

使用者回應: 更正 SQL 陳述式。

SQL4191W 無法辨識直欄 “<column name>” 的資料類型。

解說: 標準無法辨識直欄的資料類型。

處理繼續進行。

使用者回應: 更正 SQL 陳述式。

SQL4192W 在目錄中找不到表格

"<schema-name>".<table>"。

解說: 已命名的表格或概略表不在系統目錄中。

SQL4300 - SQL4399

SQL4300N 尚未在這個平台上安裝 Java 支援，或 Java 支援架構不正確。

解說: 伺服器未安裝及架構 Java 儲存程序和使用著定義的函數支援。

使用者回應: 確定伺服器有安裝相容的「Java 執行環境」(Java Runtime Environment) 或「Java 開發工具組」(Java Development Kit)。確定 "jdk11_path" 架構參數設定正確。

sqlcode: -4300

sqlstate: 42724

SQL4301N Java 解譯程式啟動或通信失敗，原因碼 "<reason-code>"。

解說: 嘗試啟動或與 Java 解譯程式通信時發生錯誤。原因碼為：

- 1 Java 環境變數或 Java 資料庫架構參數無效。
- 2 Java 原型介面 (JNI) 呼叫 Java 解譯程式失敗。
- 3 "db2java.zip" 檔案可能損壞或遺失。
- 4 Java 解譯程式已自行終止且無法啟動。

使用者回應: 確定 Java 資料庫架構參數 (jdk11_path 及 java_heap_sz) 已正確設定。確定已安裝所支援的 Java 執行環境。確定內部 DB2 類別 (COM.ibm.db2) 未被使用者類別置換。

sqlcode: -4301

sqlstate: 58004

SQL4302N Java 儲存程序或使用者定義的函數 "<name>" (特定名稱 "<spec-name>") 中斷，例外狀況 "<string>"。

解說: Java 儲存程序或使用者定義的函數是用 Java 例外狀況中斷。First Failure Service Log (db2diag.log) 含有 Java 資料堆 traceback，取得中斷的方法。

使用者回應: 除錯 Java 方法以減少例外狀況。

sqlcode: -4302

sqlstate: 38501

SQL4303N Java 儲存程序或使用者定義的函數 "<name>" (特定名稱 "<spec-name>") 無法從外部名稱 "<string>" 來加以識別。

解說: 宣告此儲存程序或使用者定義的函數的 CREATE PROCEDURE 或 CREATE FUNCTION 陳述式擁有格式化不佳的 EXTERNAL NAME 子句。外部名稱必須製成如下的格式：
"package.subpackage.class!method"。

使用者回應: 提出更正過的 CREATE PROCEDURE 或 CREATE FUNCTION 陳述式。

sqlcode: -4303

sqlstate: 42724

SQL4304N Java 儲存程序或使用者定義的函數 "`<name>`" (特定名稱 "`<spec-name>`") 無法載入 Java 類別 "`<class>`"，原因碼 "`<reason-code>`"。

解說：無法載入 CREATE PROCEDURE 或 CREATE FUNCTION 陳述式之 EXTERNAL NAME 子句所給定的 Java 類別。原因碼為：

- 1 在 CLASSPATH 上找不到類別。
- 2 此類別並未執行所需的介面 ("COM.ibm.db2.app.StoredProc" 或 "COM.ibm.db2.app.UDF") 或是缺少 Java "public" 存取旗號。
- 3 預設的建構程式失敗或無法使用。
- 4 無法為 "jdbc:default:connection" 載入驅動程式。
- 5 無法建立預設的環境定義。

使用者回應：確定編譯過的 ".class" 檔案已安裝在

CLASSPATH，例如位在 "sqllib/function"。確定它實行所需的 Java 介面且為 "public"。

sqlcode: -4304

sqlstate: 42724

SQL4306N Java 儲存程序或使用者定義的函數 "`<name>`" (特定名稱 "`<spec-name>`") 無法呼叫 Java 方法 "`<method>`"，標記 "`<string>`"。

解說：找不到 CREATE PROCEDURE 或 CREATE FUNCTION 陳述式之 EXTERNAL NAME 子句所給定的 Java 方法。其宣告的引數列示可能會與資料庫所預期的不符，或它可能不是 "public" 案例方法。

使用者回應：確定 Java 案例方法與此呼叫的 "public" 旗號與預期引數列示並存。

sqlcode: -4306

sqlstate: 42724

SQL4400 - SQL4499

SQL4400N "`<authorization-ID>`" 無權在「DB2 管理伺服器」中執行作業。

解說：在「DB2 管理伺服器」上，使用者並沒有權限可以執行所嘗試的動作。

使用者回應：使用具有必需權限的使用者 ID，與「DB2 管理伺服器」連接。在「DB2 管理伺服器」中執行的大多數作業需要 SYSADM 權限。

SQL4401C 在啟動期間，「DB2 管理伺服器」發生錯誤。

解說：在啟動「DB2 管理伺服器」時，發生錯誤。

使用者回應：請參閱「DB2 管理伺服器」的 First Failure Data Capture Log，取得額外的資訊。必要時採取適當的動作，並嘗試重新啟動「DB2 管理伺服器」。

如果問題依然存在，請聯絡您的技術服務人員。

SQL4402W DB2ADMIN 指令已成功。

解說：所有處理均已完成。

使用者回應：不需要任何進一步的動作。

SQL4403N 指令語法無效。

解說：已輸入使用無效引數或無效參數數目的指令。

使用者回應：重新提出具有有效引數的指令。

SQL4404N 「DB2 管理伺服器」不存在。

解說：在機器上找不到「DB2 管理伺服器」。

使用者回應：請在機器上建立「DB2 管理伺服器」。

- 在 OS/2 或 Windows 32 位元作業系統中，請發出下列指令：

```
db2admin create
```

- 在 UNIX 平台上，請先確定您具備根權限，然後從 DB2 Universal Database 案例 (其中 <ASName> 代表「管理伺服器」名稱) 之路徑中的案例次目錄內發出下列指令：

```
dasicrt <ASName>
```

SQL4405W 「DB2 管理伺服器」已存在。

解說：「DB2 管理伺服器」已存在於機器上。

使用者回應：不需要任何進一步的動作。

SQL4406W 已順利地啟動「DB2 管理伺服器」。

解說：所有處理均已完成。

使用者回應：不需要任何進一步的動作。

SQL4407W 已順利停止「DB2 管理伺服器」。

解說：所有處理均已完成。

使用者回應：不需要任何進一步的動作。

SQL4408N 因為「DB2 管理伺服器」正在作用中，所以未捨棄它。

解說：在可以捨棄「DB2 管理伺服器」之前，必須先停止它。

使用者回應：欲停止「DB2 管理伺服器」，請輸入下列指令：

```
DB2ADMIN STOP
```

SQL4409W 「DB2 管理伺服器」已在作用中。

解說：無法處理 DB2ADMIN START 指令，因為「DB2 管理伺服器」已在作用中。

使用者回應：不需要任何進一步的動作。

SQL4410W 「DB2 管理伺服器」未作用中。

解說：無法處理 DB2ADMIN STOP 指令，因為「DB2 管理伺服器」不在作用中。

使用者回應：不需要任何進一步的動作。

SQL4411N 不容許所要求的作業，因為伺服器案例不是「DB2 管理伺服器」。

解說：僅在對「DB2 管理伺服器」發出所要求的作業時，該作業才有效。

使用者回應：應該使用 DB2ADMIN 指令，來設定「DB2 管理伺服器」。請參閱 *快速入門*，取得關於 DB2ADMIN 指令的詳細資訊。

SQL4412N 「DB2 管理伺服器」的登入使用者帳號無效。

解說：欲執行所要求的作業，「DB2 管理伺服器」必須在有效的登入使用者帳號下執行。這個錯誤是由未設置的帳號所起的，或是登入使用者帳號不含有一個有效的 DB2 使用者 ID。

使用者回應：如果已設置了登入使用者帳號，請確定帳號使用一個有效的 DB2 使用者 ID。

您可透過下列指令，來設置「DB2 管理伺服器」的登入使用者帳號：

```
DB2ADMIN SETID <userid> <password>
```

SQL4413W 用法：DB2ADMIN 建立、捨棄、啟動或停止「DB2 管理伺服器」。

解說：DB2ADMIN 指令語法為：

```
DB2ADMIN CREATE [/USER:<username> /PASSWORD:<password>
DROP
START
STOP
SETID <username> <password>
/h
```

指令選項為：

CREATE

建立「DB2 管理伺服器」

DROP 請刪除「DB2 管理伺服器」

START 啟動「DB2 管理伺服器」

STOP 停止「DB2 管理伺服器」

SETID 設定「DB2 管理伺服器」的登入帳號

/USER 在 DB2ADMIN CREATE 期間指定登入帳號名稱

/PASSWORD
在 DB2ADMIN CREATE 期間指定登入帳號通行碼

/h 顯示使用資訊

使用者回應： 發出含有下列有效指令選項的 DB2ADMIN 指令。

SQL4900 - SQL4999

SQL4901N 由於先前的錯誤，「前置編譯服務」要求重起始設定。

解說： 先前的函數呼叫，發生錯誤。要求的函數呼叫必須等到「前置編譯服務」重起始設定後才能處理。

無法完成此功能。

使用者回應： 呼叫 sqlainit 函數，重起始設定「前置編譯服務」。

SQL4902N 在函數“<function>”的參數“<n>”中，至少有一個字元是無效的。

解說： 指定函數中的指定參數至少有一個字元無效。

無法完成此功能。

使用者回應： 更正指定的參數，再呼叫此函數。

SQL4903N 函數“<name>”的參數“<n>”長度無效。

解說： 指定函數中的指定參數長度無效。

無法完成此功能。

使用者回應： 更正指定的參數，再呼叫此函數。

SQL4414N 「DB2 管理伺服器」未作用中。

解說： 除非「DB2 管理伺服器」作用中，否則不能處理要求。

使用者回應： 發出指令 DB2ADMIN START 啟動「DB2 管理伺服器」，然後重新發出要求。

SQL4904N 指向函數“<function>”的參數“<n>”的指標無效。

解說： 指向指定函數中的指定參數的指標無效。無法完成此功能。

使用者回應： 更正指定的參數，再呼叫此函數。

SQL4905N 函數“<function>”的參數“<n>”不在有效的範圍內。

解說： 指定函數中的指定參數值，超出此參數的有效範圍。若指定的參數是結構，則可能包含有效範圍內的值，但當一起考慮時則無效。某些結構的標題，可以指定配置的大小以及使用的大小。配置的大小，不得小於使用的大小。

無法完成此功能。

使用者回應： 更正指定的參數，再呼叫此函數。

SQL4906N 指定的表格空間名稱的列示對 Roll Forward 作業而言，是不完整的設定。

解說： 表格空間名稱列示不完整，原因如下：

- 附加時間點表格空間回復，必須指定表格空間列示。
- 對時間點表格空間復置作業而言，必須指定表格空間名稱的自含列示。列示中的表格空間必須含有表格空間中所包括的每一個表格的所有物件。

- 系統目錄不容許附加時間點表格空間回復。
- 系統目錄容許日誌結尾表格空間回復，但僅限於列示中的表格空間名稱。
- 如果沒有表格空間呈 "ROLL-FORWARD 中" 狀態，ROLL-FORWARD 的 CANCEL 選項必須有表格空間列示。

使用者回應： 檢查表格空間列示，然後以完整的表格空間列示，重新提出 Roll Forward 指令。

SQL4907W 已回復資料庫 "<name>"，但在表格空間列示中，因 Roll Forward 作業而被包括在其中的一個或多個表格會被置於核對擱置狀態。

解說： 包括在時間點表格空間復置作業中的一個或多個表格，具有與位在用於復置作業的表格空間列示外的表格有關的參照限制。所有這些表格均置於核對擱置狀態。不然，Roll Forward 作業已順利完成。

使用者回應： 檢查表格空間中表格的狀態，且在必要時，採取適當的動作。

SQL4908N 在資料庫 "<name>" 上進行 ROLL-FORWARD 回復時指定的表格空間列示，在節點 "<node-list>" 上是無效的。

解說： 如果啟動新的表格空間 rollforward，則在列示中，將被 ROLL-FORWARD 的指定表格空間中，有一個或多個在指定的節點上，不處於 ROLL-FORWARD 擱置狀態。如果繼續已在進行中的表格空間 rollforward，則在列示中，將被 ROLL-FORWARD 的指定表格空間中，有一個或多個在指定的節點上，不處於 ROLL-FORWARD 進行狀態。

如果 "..." 出現在節點列示尾端，請參閱診斷日誌中的完整節點列示。

ROLL-FORWARD 回復停止。

(請注意：如果您正在使用已分割的資料庫伺服器，節點號碼會指出發生錯誤的節點。否則，它是不相關的，且應該忽略它。)

使用者回應： 在指定的節點上，使用 LIST TABLESPACES SHOW DETAIL 指令，找出哪一個表格空間尚未準備 Roll Forward。請使用 rollforward 指令的 QUERY STATUS 選項來決定 ROLL-FORWARD 表格空間的狀態。如果 rollforward 狀態是 "TBS 擱置"，則會啟動新的表格空間 rollforward。如果 rollforward 狀態是 "TBS 工作中"，則表格空間 rollforward 則已在進行中。

如果啟動新的表格空間 rollforward，請復置它們以將表格空間放到 rollforward 擱置狀態。

如果繼續表格空間 rollforward，且已復置一或多個相關的表格空間而放到 rollforward 擱置狀態，則必須取消正在進行中的表格空間 rollforward。提出附有 CANCEL 選項及相同表格空間列示的 rollforward 指令。消進行中的 rollforward 時，表格空間會變成復置擱置狀態。復置表格空間，然後再提出原始 rollforward 指令。

SQL4909W ROLL FORWARD 回復已順利地完成回復程序，但是有一或多個表格空間的表格呈 DRP/DRNP 狀態。請參閱 db2diag.log 檔中有關節點 "<node-list>" 的詳細資訊。

解說： 下列一個原因導致一或多個表格空間的表格呈「DATALINK 協調擱置 (DRP)」或「DATALINK 無法協調 (DRNP)」狀態：

- 復置時指定 WITHOUT DATALINK 選項，並且在復置後 ROLL-FORWARD 至時間點。含 DATALINK 直欄的表格，都呈 DRP 狀態。
- 復置的備份映像檔有不同的資料庫名稱、別名、主電腦名稱或案例，復置後有 ROLL-FORWARD。含 DATALINK 直欄的表格，都呈 DRNP 狀態。
- 從備份映像檔復置的部份變成無法使用，並且在復置後 ROLL-FORWARD。含 DATALINK 直欄的表格，都呈 DRNP 狀態。
- ROLL-FORWARD 是到時間點，而不是到日誌結束的地方。表格空間中含 DATALINK 直欄的表格，都呈 DRP 狀態。

- 「DB2 Data Links Manager」上沒有 DATALINK 直欄資訊。受影響的表格呈 DRNP 狀態。
- ROLL-FORWARD 涉及 "RECOVERY NO" 選項定義的 DATALINK 直欄。受影響的表格呈 DRP 狀態。

如果 ",..." 出現在節點列示尾端，請參閱診斷日誌中的完整節點列示。

(請注意：如果您正在使用已分割的資料庫伺服器，節點號碼會指出發生錯誤的節點。否則，它是不相關的，且應該忽略它。)

使用者回應： 請參閱 db2diag.log 檔，找出哪些表格呈 DRP/DRNP 狀態。有關如何重新協調呈 DRP/DRNP 狀態的表格，請參閱 Administration Guide。

SQL4910N 溢位日誌路徑 "<log-path>" 無效。

解說： ROLLFORWARD 指令指定的溢位日誌路徑無效。溢位日誌路徑必須是檔案系統中的一個目錄。案例擁有者 ID 必須能夠存取此目錄。

使用者回應： 請用有效的溢位日誌路徑，重新提出指令。

SQL4911N 主變數資料類型無效。

解說： 主變數資料類型無效。

無法完成此功能。

使用者回應： 更正指定的參數，再呼叫此函數。

SQL4912N 主變數資料長度超出範圍。

解說： 主變數的長度無效。

無法完成此功能。

使用者回應： 更正主變數長度，再呼叫此函數。

SQL4913N 主變數符記 ID 已使用。

解說： 主變數符記 ID 已使用。符記 ID 在模組中必須是唯一的。

無法完成此功能。

使用者回應： 更正主變數的符記 ID，再呼叫此函數。

SQL4914N 主變數符記 ID 無效。

解說： 主變數符記 ID 無效。

無法完成此功能。

使用者回應： 更正主變數的符記 ID，再呼叫此函數。

SQL4915N 已呼叫 "sqlainit" 函數。

解說： 已起始設定「前置編譯器服務」。

使用者回應： 不需要任何動作。繼續處理。

SQL4916N "sqlainit" 函數尚未呼叫。

解說： 起始設定「前置編譯器服務」後，才能處理要求的函數呼叫。

無法完成此功能。

使用者回應： 發出 sqlainit 函數呼叫以起始設定「前置編譯器服務」。

SQL4917N 選項陣列中的元素 "<number>" 無效。

解說： 選項陣列有無效的 *option.type* 或 *option.value* 元素。訊息中的元素號碼是選項陣列選項部份中第 *n* 個元素。

無法完成此功能。

使用者回應： 更正選項陣列中儲存的值。再呼叫此函數。

SQL4918N 函數 "sqlainit" 的 term_option 參數無效。

解說： *term_option* 參數無效。

無法完成此功能。

使用者回應： 更正 *term_option* 參數並再呼叫此函數。

SQL4919N 函數 “sqlacmpl” 的 task_array 參數太小。

解說： 傳送至 sqlacmpl 函數呼叫「前置編譯器服務」的作業陣列結構太短。

此函數未能順利完成。

使用者回應： 增加由前置編譯器配置的前置編譯器作業陣列結構大小。重新編譯應用程式。

SQL4920N 函數 “sqlacmpl” 的 token_id_array 參數太小。

解說： 傳送至 sqlacmpl() 函數呼叫「前置編譯器服務」的符記 ID 陣列結構太小。

此函數未能順利完成。

使用者回應： 增加前置編譯器配置的前置編譯器符記 ID 陣列結構的大小，重新編譯應用程式。

SQL4930N 連結或前置編譯選項或選項值 “<option-name>” 無效。

解說： “<option-name>” 是無效的連結或前置編譯選項，或為此選項指定的值無效。連結或前置編譯不能繼續執行。

使用者回應： 更正連結或前置編譯選項或選項值，並重試連結或前置編譯指令。

SQL4940N 不容許或不需要 “<clause>” 子句。

解說： 所指出的子句在 SQL 陳述式中出現的環境定義中不被允許，或它在陳述式中是必須的。

子查詢、INSERT 陳述式或 CREATE VIEW 陳述式不能有 INTO、ORDER BY 或 FOR UPDATE 子句。內嵌的 SELECT 陳述式不能有 ORDER BY 或 FOR UPDATE 子句。內嵌的 SELECT 陳述式不能包含集合運算子，除非在子查詢中。CURSOR 宣告中使用的 SELECT 陳述式不能有 INTO 子句。

內含的 SELECT 陳述式必須有 INTO 子句。

無法完成此功能。

使用者回應： 刪除或新增子句以更正陳述式。

SQL4941N SQL 陳述式為空白或 NULL。

解說： EXEC SQL 後面的本文是空白或 NULL。無法完成此功能。

使用者回應： 確保 EXEC SQL 字後面有一個有效的 SQL 陳述式。

SQL4942N 陳述式選擇不相容的資料類型至主變數 “<name>”。

解說： 內含的 SELECT 陳述式選擇 INTO 一個主變數 “<name>”，但變數的資料類型和對應的 SELECT 列示元素不相容。若直欄的資料類型是日期和時間，則變數的資料類型必須是最小長度的字元。必須都是數字、字元或圖形。

無法完成此功能。

使用者回應： 驗證是目前的表格定義，且主變數有適當的資料類型。

SQL4943W INTO 子句中的主變數數量與 SELECT 子句中的登錄數不同。

解說： INTO 子句和 SELECT 子句中指定的主變數數量必須相同。

已處理此函數。

使用者回應： 更正應用程式，讓主變數的數量與 SELECT 列示表示式的數量相同。

SQL4944N 更新或插入值是 NULL (NULL)，但目標直欄不能有 NULL 值。

解說： 發生下列其中一種情況：

- 更新或插入值是 NULL，但目標直欄在表格定義中宣布為「NOT NULL」。所以，NULL 不能插入此直欄，且此直欄中的值不能更新為 NULL。
- INSERT 陳述式的直欄名稱列示省略了表格定義中宣布為「NOT NULL」的直欄。
- INSERT 陳述式的概略表省略了基本表格定義中宣布為「NOT NULL」的直欄。

無法完成此功能。

使用者回應: 檢查目標表格的定義，確定哪些表格直欄有「NOT NULL」屬性，並更正 SQL 陳述式。

SQL4945N 參數標記的使用方式無效。

解說: 參數標記只可用在動態 SQL 陳述式中。

無法完成此功能。

使用者回應: 對靜態 SQL 陳述式應該使用主變數而不是參數標記。

SQL4946N CURSOR 或陳述式名稱 “<name>” 未定義。

解說: 在陳述式中指定的 CURSOR 或陳述式名稱 “<name>” 尚未定義。

無法完成此功能。

使用者回應: 檢查應用程式的完整性及 CURSOR 或程式名稱的拼字是否正確。

SQL4947W 發生 INCLUDE SQLDA 陳述式，予以忽略。

解說: 資料庫管理程式裝載的 FORTRAN 前置編譯器，不支援 INCLUDE SQLDA 陳述式。

忽略此陳述式。處理繼續進行。

使用者回應: 不需要任何動作。若要避免此訊息，請刪除程式中的 INCLUDE SQLDA 陳述式。

SQL4950N 此環境不支援有使用者定義的 SQLDA 的「複合 SQL」陳述式。

解說: 16 位元應用程式不支援有使用者定義的 SQLDA 的「複合 SQL」陳述式。

使用者回應: 移出「複合 SQL」區塊中的這個陳述式，或將這個陳述式換成使用主變數（不是使用 SQLDA）的陳述式。

SQL4951N 函數 “<name>” 的 sqllda_id 參數無效。

解說: 應用程式指定之函數中的 *sqllda_id* 參數無效。*sqllda_id* 參數不能是 NULL。

無法完成此功能。

使用者回應: 更正應用程式中的 *sqllda_id* 參數。

SQL4952N 函數 “<name>” 的 sqlvar_index 參數無效。

解說: 應用程式指定函數中的 *sqlvar_index* 參數無效。*sqlvar_index* 可能大於 SQLDA 的 *sqlvar* 元素數。

無法完成此功能。

使用者回應: 更正應用程式中的 *sqlvar_index* 參數。

SQL4953N 函數 “<name>” 的 call_type 參數無效。

解說: 應用程式指定函數中的 *call_type* 參數無效。無法完成此功能。

使用者回應: 更正應用程式中的 *call_type* 參數。

SQL4954N 函數 “<name>” 的 section_number 參數無效。

解說: 應用程式所指定函數中的 *section_number* 參數無效。請注意，對下列 SQL 陳述式而言，函數 *sqlacall()* 的 *section_number* 參數是用來在陳述式類型中傳遞的。

- CONNECT
- SET CONNECTION
- RELEASE
- DISCONNECT

無法完成此功能。

使用者回應: 更正應用程式中的 *section_number* 參數。

SQL4970N 資料庫 "**<name>**" 上的 **ROLL-FORWARD** 回復作業無法達到指定的停止點 (日誌尾端或時間點), 因為遺漏了節點 "**<node-list>**" 上的日誌檔。

解說: 將在下列情況中傳回這則訊息:

- 已透過指定呼叫程式動作 **SQLUM_ROLLFWD_STOP**、**SQLUM_STOP**、**SQLUM_ROLLFWD_COMPLETE** 或 **SQLUM_COMPLETE**, 要求將指定的資料庫帶出 **ROLL-FORWARD** 擱置狀態, 但是「Rollforward 資料庫」公用程式在資料庫日誌目錄中或是指定節點上的溢位日誌路徑中, 找不到需要的儲存日誌檔案, 以便從先前的 **ROLLFORWARD DATABASE** 指令中, 達到停止點。
- 在多模式 環境中, 如果「Rollforward 資料庫」公用程式找不到需要的儲存日誌檔案, 使一個節點與目錄節點同步化。

如果 "... " 出現在節點列尾端, 請參閱診斷日誌中的完整節點列示。

ROLL-FORWARD 回復已停止。資料庫留在 **ROLL-FORWARD** 擱置狀態中。

請注意: 如果您正在使用已分割的資料庫伺服器, 節點號碼會指出發生錯誤的節點。否則, 它不是相關的, 且應該忽略它。

使用者回應: 使用具有 **QUERY STATUS** 選項的 **ROLLFORWARD DATABASE** 指令, 來判斷哪些日誌檔已遺失。

請執行下列一項:

- 確定所有位在資料庫日誌目錄或溢位日誌路徑中的儲存日誌檔均可以使用, 並重新發出 **ROLLFORWARD DATABASE** 指令。
- 如果您找不到遺失的日誌檔, 請在所有節點上復置資料庫/表格空間, 然後使用早於最早遺失日誌檔的時間戳記, 執行時間點復置。

SQL4971N 在停止時, 無法對節點 "**<node-number>**" 上的資料庫 "**<name>**" 進行 **ROLL-FORWARD** 回復作業。必須停止 **ROLL-FORWARD** 回復作業。

解說: 已透過指定呼叫程式動作

SQLUM_ROLLFWD, 要求繼續 Roll Forward 指定的資料庫。在停止時, 無法重複先前的 **ROLL-FORWARD** 回復作業。如果是資料庫層次的 roll forward, 此表示在日誌截斷期間失敗。現在, 必須經由指定呼叫程式動作

SQLUM_ROLLFWD_STOP, **SQLUM_STOP**, **SQLUM_ROLLFWD_COMPLETE** 或 **SQLUM_COMPLETE**, 來停止這個資料庫的 **ROLL-FORWARD** 回復作業。

請注意: 如果您正在使用已分割的資料庫伺服器, 節點號碼會指出發生錯誤的節點。否則, 它不是相關的, 且應該忽略它。

使用者回應: 以呼叫程式動作 **SQLUM_ROLLFWD_STOP**, **SQLUM_STOP**, **SQLUM_ROLLFWD_COMPLETE** 或 **SQLUM_COMPLETE**, 重新提出 **ROLLFORWARD DATABASE** 指令。既然之前的停止時間已處理, 因此將會忽略任何指定的停止時間。

SQL4972N 節點 "**<node-number>**" 上的日誌擴充部份 "**<extent>**" 無法移至資料庫 **logpath** 中。

解說: 已透過 **STOP** 選項呼叫了 Rollforward 公用程式。作為 Roll Forward 處理的一部份, 日誌擴充部份 "**<extent>**" 必須被截斷。這個擴充部份必須存在於資料庫 **logpath**。目前, 擴充部份存在於溢位日誌路徑中。已嘗試將溢位日誌路徑中的擴充部份移到資料庫 **logpath**。嘗試已失敗。Roll Forward 處理已停止。

請注意: 如果您正在使用已分割的資料庫伺服器, 節點號碼會指出發生錯誤的節點。否則, 它不是相關的, 且應該忽略它。

使用者回應: 將溢位日誌路徑中的擴充部份移到資

料庫 logpath，然後重新提出 ROLLFORWARD DATABASE 指令。

SQL4973N 資料庫 "`<name>`" 上的 Forward 回復無法完成，因為節點 "`<node-list>`" 上的日誌資訊不符合目錄節點上的對應記錄。

解說： Rollforward 公用程式已處理每一個節點上找到的所有日誌檔，但指定的節點上的停止點不符合目錄節點上的對應記錄。這可能是目錄節點或指定節點上遺失日誌檔所致，或是目錄節點必須包括在將 Roll Forward 的節點列示中。

ROLLFORWARD DATABASE 處理停止。

使用者回應： 請執行下列一項：

- 檢查目錄節點是否需要 Roll Forward。如果需要，請重新提出 ROLLFORWARD DATABASE 指令，並包括目錄節點。
- 使用具有 QUERY STATUS 選項的 ROLLFORWARD DATABASE 指令，來判斷哪些日誌檔已遺失。當您找到日誌檔時，請將它們放在日誌路徑或溢位日誌路徑中，並重新執行 forward 復置作業。
- 如果您找不到遺失的日誌檔，請在所有節點上復置資料庫，然後使用早於最早遺失日誌檔的停止時間，執行時間點復置。

SQL4974W ROLLFORWARD DATABASE QUERY STATUS 指令發生了 sqlcode "`<sqlcode>`"。

解說： ROLLFORWARD DATABASE QUERY STATUS 指令發生了錯誤，sqlcode "`<sqlcode>`"。因為某些原因，有些節點上的查詢可能不成功。最嚴重的錯誤是由 "`<sqlcode>`" 所指出。僅對成功的節點傳回 Roll Forward 狀態。

使用者回應： 請查閱 *Message Reference* 中的 sqlcode "`<sqlcode>`"，或是在線上查閱，以判斷無效節點的問題。採取必要的更正動作，然後繼續進行這些節點的 Forward 回復。

SQL4975W 已順利取消 Roll Forward 作業。必須在節點 "`<node-list>`" 上，復置資料庫或選取的表格空間。

解說： 在 Roll Forward 作業順利完成之前，已取消了該作業，而且資料庫或選取的表格空間處於不一致的狀態。列出節點上的資料庫或選取的表格空間處於復置擱置狀態。

如果 "..." 出現在節點列示尾端，請參閱診斷日誌中的完整節點列示。

請注意：如果您正在使用已分割的資料庫伺服器，節點號碼會指出發生錯誤的節點。否則，它不是相關的，且應該忽略它。

使用者回應： 在列出的節點上，復置資料庫或選取的表格空間。LIST TABLESPACES 指令或 db2dart 公用程式，可以在指定的節點上，識別處於復置擱置狀態的表格空間。

SQL4976N 無法在非目錄節點上，提出 ROLLFORWARD DATABASE 指令。

解說： 僅在目錄節點上才接受 ROLLFORWARD DATABASE 指令。

使用者回應： 在目錄節點上提出指令。

SQL4977N 捨棄的表格匯出目錄 "`<directory>`" 無效。

解說： ROLLFORWARD 指令指定的匯出目錄路徑無效。匯出目錄必須是檔案系統中的一個目錄。案例擁有者 ID 必須能夠存取此目錄。

使用者回應： 請用有效的匯出目錄路徑，重新提出指令。

SQL4978N 無法存取已捨棄的表格。

解說： 無法存取已捨棄的表格。這可能是因為 LOAD 沒有拷貝或 NOT LOGGED INITIALLY 作業，導致表格處於無法使用的狀態。

使用者回應： 您不能用 DROPPED TABLE

RECOVERY 選項來回復表格。

SQL4979W 無法匯出您捨棄的表格資料。

解說： 指令無法匯出您捨棄後有可能回復的表格資料。ROLLFORWARD 指令指定的捨棄表格 ID 無效時，或並非所有日誌都適用於 ROLL-FORWARD 時，會出現這種狀況。ROLLFORWARD ... AND STOP 指令在回復捨棄的表格時如果發生錯誤，就會出現這個警告。

使用者回應： 確定捨棄表格 ID 有效而且所有日誌都適用於 ROLL FORWARD，然後重新提出指令。

SQL4994N 使用者要求岔斷，前置編譯因而結束。

解說： 由於岔斷而終止前置編譯。使用者可能按下了岔斷鍵序號。

終止處理。未建立任何資料包。

使用者回應： 必要時，可以重新提出前置編譯。

SQL4997N 權限 ID 無效。

解說： 應用程式的權限 ID 是先前指定的，定義時超過 8 個字元，或使用了對權限 ID 無效的字元。

權限 ID 不能是 PUBLIC(公共) 的，且不能以 SYS (sys)、IBM (ibm) 或 SQL (sql) 開頭。不能有底線字元或資料庫管理程式基本字集以外的其他字元。

無法處理此功能。

使用者回應： 用有效的權限 ID 重試應用程式。

SQL5000 - SQL5099

SQL5001N “<authorization-ID>” 沒有變更資料庫管理程式架構檔的權限。

解說： 使用者沒有 SYSADM 權限，卻想「更新」或「重設」資料庫管理程式架構檔。

沒有作您要求的變更。

使用者回應： 在沒有適當權限時，請不要試圖變更

SQL4998C 應用程式呈錯誤狀態，資料庫連線已切斷。

解說： 資料庫連線已切斷。

無法處理此功能。

使用者回應： 重新連接資料庫。

SQL4999N 發生「前置編譯服務」或「執行時服務」錯誤。

解說： 發生資料庫管理程式錯誤，阻止「前置編譯器服務」或「執行時服務」處理函數呼叫。

不能處理「前置編譯器服務」或「執行時服務」等函數呼叫。

使用者回應： 若有可能，請記錄訊息號碼 (SQLCODE) 和來自 SQLCA 的所有錯誤資訊。

若追蹤處於作用中，則在作業系統指令行提示處呼叫「獨立追蹤機能」。如何使用此機能的相關資訊，請參閱 *Troubleshooting Guide* 中的「獨立追蹤機能」。

- 環境：使用前置編譯器服務 API 的外部前置編譯器
- 所需資訊：
 - 問題說明
 - SQLCODE
 - SQLCA 內容 (可能的話)
 - 追蹤檔案 (可能的話)。

資料庫管理程式架構檔。需要變更時，請與有 SYSADM 權限的使用者聯繫。

SQL5005C 系統錯誤。

解說： 存取架構檔時發生系統錯誤，可能是 I/O 錯誤。

無法處理該指令。

使用者回應: 重新提出指令。

如果錯誤仍然存在，請參閱 db2diag.log 檔中的詳細資訊，確定可以存取架構檔。如果問題無法解決，請洽 IBM 服務人員。

SQL5010N 資料庫管理程式架構檔的路徑名稱無效。

解說: 確認資料庫管理程式架構檔路徑時，發生錯誤。資料庫管理程式目錄結構可能已改變。

無法處理該指令。

使用者回應: 重新提出指令。若錯誤繼續存在，請重新安裝資料庫管理程式。

SQL5012N 資料庫管理程式架構檔中指定 DB2 核心程式允許的最大區段數的登錄，不在有效範圍內。

解說: DB2 核心程式允許的區段最大值必須在 8 與 8192 之間。

沒有作您要求的變更。

使用者回應: 用 DB2 區段最大值允許的有效值，重新提出指令。

SQL5018N 資料庫管理程式架構檔中指定工作站遠端連線最大值 (numrc) 之登錄，不在有效範圍內。

解說: 工作站遠端連線的最大值必須在 1 和 255 之間。

沒有作您要求的變更。

使用者回應: 用工作站遠端連線的有效最大值，重新提出此指令。

SQL5020N 資料庫管理程式架構檔中指定工作站節點名稱 (nname) 的登錄無效。

解說: 架構指令中指定的節點名稱無效。節點名稱可為 1 至 8 個字元。所有的字元必須選自資料庫管理程式基本字集。

無法處理該指令。

使用者回應: 用有效的節點名稱重新提出此指令。

SQL5021N 資料庫管理程式架構檔中指定索引重建時間 (indexrec) 的登錄無效。可能的值是 1 (索引存取期間) 和 2 (資料庫重新啟動期間)。

解說: 對資料庫管理程式架構檔中的「索引重建時間 (indexrec)」旗號的「架構服務」，傳遞了一個無效值。有效值可能已透過命令行處理器或透過程式 API 呼叫輸入。API 呼叫的唯一有效值是 1 (資料庫存取期間) 和 2 (資料庫重新啟動期間)。命令行處理器的有效值為 ACCESS 和 RESTART。

拒絕更新資料庫管理程式架構檔。

使用者回應: 重複要求更新，輸入一個可能值。

SQL5022N 資料庫架構檔中指定索引重建時間 (indexrec) 的登錄無效。可能的值是 0 (使用系統設定)、1 (索引存取期間) 和 2 (資料庫重新啟動期間)。

解說: 傳遞了一個無效值給資料庫架構檔的「索引重建時間」旗號 (indexrec) 的「架構服務」。有效值可能已透過命令行處理器或透過程式 API 呼叫輸入。API 呼叫的唯一有效值是 0 (使用系統設定)、1 (索引存取期間) 和 2 (資料庫重新啟動期間)。

命令行處理器的有效值是 SYSTEM、ACCESS 和 RESTART。

拒絕更新資料庫架構檔。

使用者回應: 重複要求更新，輸入一個可能值。

SQL5025C 不是目前的資料庫管理程式架構檔。

解說: 連接資料庫後，更新過資料庫管理程式架構檔。這與連接的資料庫架構不相容。

不容許存取資料庫管理程式架構檔。

使用者回應: 必須等到所有應用程式切斷資料庫連線。發出停止資料庫管理程式指令，然後發出啟動資料庫管理程式指令。

如果正在安裝範例資料庫，請將其捨棄，並重新安裝範例資料庫。

SQL5028N sysadm_group 值必須為案例擁有者的主群組。

解說： 試圖更新資料庫管理程式架構檔中的 sysadm_group。 Unix 型平台上的 DB2 版次 2，只允許此值為案例擁有者的主群組。

使用者回應： 在 Unix 型平台上，請使用案例擁有者的主群組來更新資料庫管理程式架構檔中的此欄位。

SQL5030C 版次號碼無效。

解說： 資料庫管理程式架構檔或資料庫架構檔中的版次號碼無效。

無法處理該指令。

使用者回應： 驗證資料庫的版次層次是否與 DB2 符合。

如果正在安裝範例資料庫，請將其捨棄，並重新安裝範例資料庫。

sqlcode: -5030

sqlstate: 58031

SQL5035N 資料庫要求移轉至目前的版次。

解說： 資料庫建立在較低層次的系統版本上。必須使用「移轉資料庫」指令，將資料庫轉換至目前的版次層次。

無法處理該指令。

使用者回應： 在目前系統版次下使用資料庫之前，請先執行「移轉資料庫」指令。

復置時如果出現此訊息，請先 DROP 現存的資料庫，然後再繼續執行。

sqlcode: -5035

sqlstate: 55001

SQL5040N 其他處理已使用了某一個 TCP/IP 伺服器支援所需要的 Socket 位址。

解說： 其他程式已使用了伺服器所需的某一個 Socket 位址，或在資料庫管理程式停止後， TCP/IP 子系統已完全釋出。

使用者回應： 如果您只發出 db2stop，等待數分鐘後， TCP/IP 子系統就有足夠的時間可以清除它的資源。否則，請確定工作站上沒有其他程式正在使用 /etc/services 檔案為服務程式名稱所保留的埠號。埠號是 Socket 位址的元件。

SQL5042N 其中一個通信通訊協定伺服器支援處理無法啟動。

解說： 系統呼叫失敗或通信子系統呼叫失敗，所以其中一個通信通訊協定伺服器支援處理未成功啟動。

使用者回應： 您可用下列其中一種方式找出問題：

- 檢查系統日誌記錄；
- 開啓追蹤，再執行 db2start，然後檢查追蹤記錄。

SQL5043N 有一個或多個通信通訊協定無法支援。但是基核資料庫管理程式功能已順利啟動。

解說： 有一個或多個通信元通信協定支援無法順利啟動。可能原因如下：

- 通信子系統架構錯誤
- 通信子系統呼叫失敗。
- 資料庫管理程式架構錯誤。
- 系統呼叫失敗。
- 資料庫管理程式許可錯誤。

您可以用啟動成功的通信協定來連接伺服器。區域從屬站也可以連接伺服器。

使用者回應： 資料庫管理程式試圖啟動由 DB2COMM 環境變數指定的所有通信通訊協定。

請檢查診斷日誌 (db2diag.log) 以取得這個錯誤的明

細資訊。日誌含有錯誤的原因資訊，且通信通訊協定未成功啓動。

此錯誤僅影響 DB2COMM 環境變數指定的通信通訊協定。

SQL5047C 沒有足夠記憶體執行此功能。

解說： 沒有足夠記憶體執行此功能。

無法完成此功能。

使用者回應： 停止應用程式。可能的解決方法包括：

- 終止其他程序。
- 減少定義記憶體配置的架構參數值。
- 確定系統有足夠的實際與虛擬記憶體。

SQL5048N 資料庫伺服器的版次層次，不支援資料庫從屬站的版次層次。

解說： 資料庫從屬站只能存取往下一個層次到往上二個層次之間的資料庫伺服器。

使用者回應： 請執行下列一項或多項：

- 將從屬站版次升級至目前伺服器版次層次支援的版次範圍。
- 將伺服器版次層次升級至目前從屬站版次層次支援的層次。

SQL5050C 資料庫管理程式架構檔的內容無效。

解說： 資料庫管理程式架構檔無效。此檔案可能已被資料庫管理程式以外的程式或本文編輯器變更。

無法處理該指令。

使用者回應： 重新導入資料庫管理程式。

SQL5051N 無法在綱目 “<schema-name>” 中，建立以 “<qualifier>” 限定範圍的物件。

解說： CREATE SCHEMA 陳述式中建立的物件透過不同於綱目名稱的 “<qualifier>” 來加以限定範圍。所有在 CREATE SCHEMA 陳述式中建立的物件不

是透過綱目名稱 “<schema-name>” 來限定範圍，就是沒有限定範圍。沒有限定元的物件，是透過綱目名稱以隱含方式加以限定。

無法處理該陳述式。

使用者回應： 明確地限定具有 “<schema-name>” 的綱目中的物件，或是從物件名稱中除去 “<qualifier>”。

sqlcode: -5051

sqlstate: 42875

SQL5055C 資料庫架構檔的內容無效。

解說： 資料庫的資料庫架構檔無效。此檔案可能已被資料庫管理程式以外的程式或本文編輯器變更。

使用者回應： 重建資料庫或從備份版本復置。

sqlcode: -5055

sqlstate: 58031

SQL5060N 指定的架構參數符記無效。

解說： 傳遞至「架構服務 API」的 sqlfupd 結構中指定的符記號碼無效。它不代表任何支援的架構參數。另一種辦法是，若已試過 UPDATE，則指定的符記可能是不能修改的架構參數符記。

使用者回應： 從 *Application Development Guide* 之「架構服務 API」說明所指定的符記號碼中，選擇一個有效的符記號碼。重新編寫 API 呼叫，並重新執行此程式。

SQL5061N 傳遞了一個無效的結構 sqlfupd 指標至「架構服務」。

解說： 當做參數傳給某個「架構服務 API」的結構 sqlfupd 指標無效。可能是 NULL，或未指向按計數參數指示大小配置的記憶體區塊。相關資訊，請參閱 *Application Development Guide*。

使用者回應： 更正「架構服務 API」的呼叫碼，重新執行 API 呼叫。

SQL5062N sqlfupd 結構傳遞了一個無效指標至「架構服務」。

解說： 當作參數傳遞至某個「架構服務 API」的結構 sqlfupd，發現無效指標。此指標或為 NULL，或未指向已配置的記憶體區塊。在結構中傳遞的每個符記，必須相關指標指向在 API 中傳入或傳出的欄位。相關資訊，請參閱 *Application Development Guide*。

使用者回應： 更正「架構服務」的呼叫碼，重新執行此程式。

SQL5065C 資料庫管理程式架構檔中的節點類型值無效。

解說： 資料庫管理程式架構檔中的 *nodetype* 參數無效。

無法處理該指令。

使用者回應： 重新導入資料庫管理程式。

SQL5066W 符記 “<token-name>” 的資料庫架構參數值已被截斷。

解說： 資料庫架構參數值大於指定的符記所能包含的值。

現在新符記代表這個資料庫架構參數值，如果值大於舊符記所能包含的值，就應使用這個新符記。

使用者回應： 請在此資料庫架構參數使用新符記。

SQL5070N 架構指令中的計數參數無效。它必須大於 0。

解說： 當作參數傳遞至「架構服務 API」的計數值，必須大於 0。

無法處理該指令。

使用者回應： 更正「架構服務」的呼叫碼，重新執行此程式。

SQL5075N 架構公用程式已岔斷。

解說： 架構公用程式收到一個岔斷。使用者可能按了岔斷鍵序列。

指令未處理。不要求任何變更。

使用者回應： 重新提出指令。

SQL5081N 資料庫架構中指定緩衝池 (buffpage) 大小的登錄，不在有效範圍內。

解說： 緩衝池大小的最小值應兩倍於活動程序的最大數 (maxappls)。緩衝池大小的最大值是 524288 (4KB 頁的數量)，取決於作業系統。AIX 的最大值為 51000 (DB2 Enterprise - Extended Edition 為 204000) (4KB 頁)。HP-UX 的此值必須在 16 和 150000 (4KB 頁) 之間。

沒有作您要求的變更。

使用者回應： 用有效的緩衝池大小值，重新提出此指令。

SQL5083N 資料庫架構中指定起始日誌檔大小 (logfile) 的登錄，不在有效範圍內。

解說： 起始日誌檔的大小值必須介於 12 與 (2**32 - 1) 之間。

沒有作您要求的變更。

使用者回應： 用有效的起始日誌檔大小值，重新提出此指令。

SQL5091N 資料庫架構中指定的登錄，不在有效範圍內。

解說： 日誌檔擴充大小值，必須在 4 和 256 之間。

沒有作您要求的變更。

使用者回應： 用一個有效的日誌檔擴充大小值，重新提出此指令。

SQL5092N 資料庫架構中指定容許的最大 (logmaxext) 數的登錄，不在有效範圍內。

解說： 日誌檔擴充最大值必須在 0 和 (2 * 10**6) 之間。

沒有作您要求的變更。

使用者回應： 用有效的日誌檔擴充最大值，重新提出此指令。

SQL5093N 資料庫架構參數中指定代理資料堆大小的登錄，不在有效範圍內。

解說： 代理程式堆大小值必須在 2 和 85 之間。

沒有作您要求的變更。

使用者回應： 用有效的代理程式堆大小值，重新提出此指令。

SQL5099N 在資料庫架構檔中，日誌的新路徑 (newlogpath) 無效。

解說： 日誌檔路徑無效有下列幾個原因：

- 路徑字串超過 242 位元組。

SQL5100 - SQL5199

SQL5100N 資料庫管理程式架構檔中指定容許的並行資料庫數的登錄太大。

解說： 所要求的變更，會導致 (1) 並行資料庫數太大，(2) DB2 區段數大小。

並行資料庫數，受限於 DB2 區段數。下列條件必須永遠為真：

$$\text{區段} \geq ((\text{資料庫數} * 5) + 1)$$

沒有作您要求的變更。

使用者回應： 請執行下列其中一項作業：

- 增加 DB2 最大區段數。
- 減少並行資料庫數。

- 路徑不存在。
- 路徑的第一個目錄有 SQLNNNNN 形式的名稱，其中 NNNNN 是自 00001 至 99999 的值。
- 指定路徑中已經有相同名稱的檔案，但不是此資料庫的日誌檔。
- 日誌的新路徑已由另一個資料庫所使用。
- 新路徑所指定的裝置不夠大，無法保存主要日誌檔案。

沒有作您要求的變更。

使用者回應： 用有效的新日誌路徑，重新提出此指令。

sqlcode: -5099

sqlstate: 08004

SQL5101N 資料庫架構登錄中定義的日誌檔參數 (logprimary 和 logsecond) 不在有效範圍內。

解說： 所要求的變更將導致日誌檔總數超出範圍。下列條件必須永遠為真：

$$\text{logprimary} + \text{logsecond} \leq 128$$

沒有作您要求的變更。

使用者回應： 請執行下列一項或兩項作業：

- 減少主要日誌檔的數目。
- 減少次要日誌檔的數目。

SQL5103N 資料庫架構檔中指定緩衝池大小 (buffpage) 的登錄，對作用中的應用程式最大數目 (maxappls) 而言太小。

解說： 所要求的變更將導致作用中的應用程式的最大值對緩衝池大小而言太大。下列條件必須永遠為真：

```
bufferpool_size >
(active_processes * 2 的數目)
```

沒有作您要求的變更。

使用者回應： 請執行下列一項或兩項作業：

- 增加緩衝池大小。
- 減少現行程序的最大值。

SQL5112N 架構參數 "<parameter>" 的值必須是 0 或 1。

解說： 無法完成要求，因為 "<parameter>" 的值無效。

使用者回應： 確定為 "<parameter>" 指定的值為 0 或 1，然後再試要求一次。

SQL5120N 不能同時修改舊的和新的日誌參數。

解說： 使用者試圖一起修改先向日誌參數和新參數。應用程式應只支援目前版次的參數。

此要求被拒絕。

使用者回應： 修改目前版次的參數，再試此指令。

SQL5121N 資料庫架構檔登錄中的架構選項無效。

解說： 為資料庫選項 (SQLF_DETS) 設定的值無效。有效的設定在 0 和 15 之間。沒有作您要求的變更。

沒有作您要求的變更。

使用者回應： 用有效的資料庫選項值，再提出此指令。

SQL5122N 資料庫存取無效，是由於機器相依檢查。

解說： 資料庫和資料庫架構檔由於複製保護而不能存取。

拒絕使用者要求。

使用者回應： 傳回至原始資料庫，修改架構檔，關閉複製保護，然後建立可以復置資料庫的新備份。必須由有 SYSADM 權限的人員來執行。若原始資料庫無法再用，請與您的服務代表聯繫。

SQL5123N 資料庫 "<name>" 無法架構，這是因為存取日誌控制檔案時，發生 I/O 錯誤。

解說： 存取指定資料庫的 SQLOGCTL.LFH 時，發生錯誤。

沒有作您要求的變更。

使用者回應： 自備份副本復置資料庫，或重建資料庫。

SQL5126N 試圖修改不適用於節點類型 "<node-type-code>" 的資料庫管理程式架構參數 "<parm>"。

解說： 使用者試圖修改不適用於節點類型的資料庫管理程式架構參數。"<node-type-code>" 的定義如下所示：

- 1 有區域或遠端從屬站的資料庫伺服器
- 2 從屬站
- 3 有區域從屬站的資料庫伺服器
- 4 具有本端及遠端從屬站的「分段資料庫伺服器」
- 5 具有本端從屬站的衛星資料庫伺服器

沒有作您要求的變更。

使用者回應： 用有效的節點類型參數，重新提出要求。

SQL5130N 為架構參數 "<parameter>" 指定的值，不在有效範圍 "<start-of-range>" 至 "<end-of-range>" 內。

解說: 未執行要求，因為 "<parameter>" 的值不在有效的範圍內。

使用者回應: 確定為 "<parameter>" 指定的值在有效範圍內，然後再試一次要求。

SQL5131N 為架構參數 "<parameter>" 指定的值，不在有效範圍內。有效範圍是 "-1" 或從 "<start-of-range>" 至 "<end-of-range>"。

解說: 未執行要求，因為 "<parameter>" 的值不在有效的範圍內。

使用者回應: 確定為 "<parameter>" 指定的值在有效範圍內，然後再試一次要求。

SQL5132N 架構參數是空或太長。長度上限為 <maximum length>。

解說: 架構參數未設定或太長。

使用者回應: 變更架構參數值，設定在最大長度內。

SQL5133N 架構參數 "<parm>" 的值 "<value>" 無效。有效的參數值組合為 "<value list>"。

解說: "<value>" 是指定給架構參數 "<parm>" 的值。這個值不是 "<value list>" 中所顯示的可容許值之一。

請參閱 Application Development Guide (SQLFUPD 登錄) 及 Administration Guide，以取得這些值的意義。

使用者回應: 將架構參數的值變更為有效列示中所顯示的其中一個值。

SQL5134N 架構參數 tpname 中有無效字元。

解說: tpname 中的一個或多個字元不在有效範圍內。tpname 中的字元必須是下列其中一項：

- A - Z
- a - z
- 0 - 9
- \$
- #
- @
- . (句點)

使用者回應: 變更 tpname，並再試此指令或功能呼叫。

SQL5135N 設定 maxlocks 和 maxappls 架構參數時，未使用所有的鎖定列示空間。

解說: 活動程序數 (maxappls) 乘以每個應用程式的鎖定列示空間的最大百分比 (maxlocks)，必須大於或等於 100。其為：

`maxappls * maxlocks >= 100`

這樣可以確保所有配置的鎖定列示空間都能使用。

使用者回應: 增加 maxappls、maxlocks 或兩者的設定。

SQL5136N 資料庫管理程式架構檔中指定預設資料庫路徑 (dftdbpath) 的登錄無效。

解說: dftdbpath 指定了無效值。UNIX 系統上之預設資料庫路徑的規則為：

1. 路徑必須遵從作業系統命名慣例
2. 路徑必須存在
3. 路徑必須小於或等於 215 字元

其他平台 (諸如 OS/2、WindowsNT、Windows 95) 的規則如下：

1. 路徑必須是磁碟機英文字母

2. 磁碟機必須存在

使用者回應: 變更 `dftdbpath`，再試此指令或功能呼叫。

SQL5137N 資料庫管理程式架構檔中指定診斷目錄路徑 (`diagpath`) 的登錄無效。

解說: 對 `diagpath` 指定了無效值。診斷目錄路徑的規則如下：

1. 路徑必須遵從作業系統命名慣例
2. 路徑必須存在
3. 路徑必須小於或等於 215 字元

使用者回應: 變更 `diagpath`，並重試指令或功能呼叫。

SQL5140N 資料庫管理程式架構參數 “authentication” 中的登錄，必須是下列其中一項：
SERVER、**CLIENT**、**DCS**、**DCE**、**KERBEROS**、**SERVER_ENCRYPT**、**DCS_ENCRYPT**、**DCE_SERVER_ENCRYPT** 或 **KRB_SERVER_ENCRYPT**。

解說: 可容許的架構參數 “authentication” 值有：

- **SERVER** = 0
- **CLIENT** = 1
- **DCS** = 2
- **DCE** = 3
- **SERVER_ENCRYPT** = 4
- **DCS_ENCRYPT** = 5
- **DCE_SERVER_ENCRYPT** = 5
- **KERBEROS** = 7
- **KRB_SERVER_ENCRYPT** = 8

沒有作您要求的變更。

使用者回應: 請用有效的 “authentication” 值來重新提出指令。

SQL5141N 架構參數 `avg_appls` 超出範圍。有效範圍是 1 到 `maxappls` 值。

解說: `avg_appls` 的有效範圍為 1 到 `maxappls`。沒有作您要求的變更。

使用者回應: 請執行下列一項或多項：

- 把 `avg_appls` 的值設定在有效範圍內。
- 增加 `maxappls` 值，重新設定 `avg_appls`。

SQL5142N 架構參數 `agentpri` 不在有效範圍內。

解說: `agentpri` 的有效值是 -1 或三位數。三位數的第一位是優先順序類別，有效範圍是 2 到 4，最後兩位是類別範圍內的優先順序層次，有效範圍是 00 到 31。優先順序類別定義如下：

| | |
|---|------------------|
| 2 | REGULAR |
| 3 | TIMECRITICAL |
| 4 | FOREGROUNDSERVER |

例如，304 表示優先順序類別 3 (TIMECRITICAL) 和優先順序層次 4。

使用者回應: 將架構參數的值變更為有效範圍內的值。

SQL5150N 為架構參數 “<parameter>” 指定的值小於最小容許值 “<minimum value>”。

解說: 無法完成要求，因為 “<parameter>” 的值太低。 “<parameter>” 不得小於 “<minimum value>”

使用者回應: 確定為 “<parameter>” 指定的值在有效範圍內，然後再試一次要求。

SQL5151N 為架構參數 “<parameter>” 指定的值小於最小容許值 “<minimum value>”，而且不是 -1。

解說: 無法完成要求，因為 “<parameter>” 的值無效。除了容許值 -1 之外， “<parameter>” 不能小於 “<minimum value>”。

使用者回應: 確定為 "<parameter>" 指定的值在有效範圍內，然後再試一次要求。

SQL5152N 為架構參數 "<parameter>" 指定的值大於最大的容許值 "<maximum value>"。

解說: 無法完成要求，因為 "<parameter>" 的值太高。 "<parameter>" 不得大於 "<maximum value>"

使用者回應: 確定為 "<parameter>" 指定的值在有效範圍內，然後再試一次要求。

SQL5153N 無法完成更新，因為會違反下列關係: "<condition>"。

解說: 有效架構檔必須含有下列關係:

"<condition>"。

無法完成更新要求，因為結果架構將違反該關係。

使用者回應: 重新提出要求，確定已滿足關係。

SQL5154N 合併 "authentication" 及 "<parameter>" 的架構值的要求不被容許。

解說: 如果 "<parameter>" 的值不是預設值，則資料庫管理程式架構參數 "authentication" 必須具有值 "CLIENT"。

沒有作您要求的變更。

使用者回應: 以架構參數值的有效合併，重新提出指令。

SQL5155W 更新已完成。 SORTHEAP 的現行值對效能可能會有負面的影響。

解說: SORTHEAP 的值目前大於資料庫管理程式架構參數 SHEAPTHRES 的一半。這樣可能會使效能低於最佳值。

使用者回應: 增加資料庫管理程式架構參數 SHEAPTHRES 的值與 (或) 減少 SORTHEAP 的值，讓 SHEAPTHRES 至少是 SORTHEAP 的兩倍。

在大多數情況下，最好有較大的比例。請參閱 *Administration Guide*，以取得調整架構參數的建議。

SQL5156N 資料庫管理程式架構參數 "trust_allclnts" 的值必須是 NO、YES 或 DRDAONLY 其中一個。

解說: 可容許的架構參數 "trust_allclnts" 值有:

- NO = 0
- YES = 1
- DRDAONLY = 2

沒有作您要求的變更。

使用者回應: 請用有效的 "trust_allclnts" 值來重新提出指令。

SQL5180N DB2 無法讀取聯合架構檔 "<file-name>"。

解說: 找不到聯合架構檔，或無法開啓讀取此檔。

使用者回應: 請在 DB2_DJ_INI 登記變數中指定聯合架構檔。要確定該檔存在並可讀取。

SQL5181N 聯合架構檔 "<file-name>" 中第 "<line-number>" 行的格式無效。

解說: 指定行的格式不適當。格式應為: <variable-name> = <value>。

使用者回應: 請按前段說明的格式來設定指定行。

SQL5182N 尚未設定必要的環境變數 "<variable-name>"。

解說: 在聯合架構檔中，未列示環境變數 "<variable-name>"，或有列示卻沒有值。

使用者回應: 請參閱 "Administration Guide"，找出環境變數 "<variable-name>" 可指定什麼值，然後使用 db2set 指令，將此變數設定為您要的值。

SQL5185N 不支援透過到 “<server-type>” 資料來源。

解說：「透過」機能無法用來存取 “<server-type>” 資料來源。

使用者回應：不需要任何動作。

sqlcode: -5185

sqlstate: 428EV

SQL6000 - SQL6099

SQL6000N QMF 資料的 DB2 轉換。

解說：這是正常終止訊息。

使用者回應：不需要任何動作。

SQL6001N 未指定檔案名稱的字首。

解說：使用者直接執行了 SQLQMF 工具程序的一個模組，而不是使用 SQLQMF 工具程序指令。

無法處理該指令。

使用者回應：使用提供的 SQLQMF 工具程序指令。

SQL6002N 「通信管理程式」發生下載錯誤。

解說：「通信管理程式」在下載主電腦檔案期間發生錯誤。

無法處理該指令。

使用者回應：複查「通信管理程式」訊息日誌。

SQL6003N 從 QMF 匯出的檔案包含太長的橫列。該橫列的長度為 “<number>”。

解說：計算的橫列大小（計算的直欄大小之和）超過最大值 7000 個位元組。

無法處理該指令。

使用者回應：返回至 QMF 主電腦階段作業，並執行一個具有較少選取的資料直欄的查詢。重新 EXPORT 資料，然後再試 SQLQMF 工具程序指令。

SQL6004N “<function>” 傳回了非預期的回覆碼 “<code>”。

解說：處理期間發生非預期錯誤。通信管理程式或 DB2 可能未正確安裝或架構。

無法處理該指令。

使用者回應：確認「通信管理程式」已安裝，而且適當的主電腦通信階段作業正在作用中。在檢查是否有其他錯誤之後，重試指令。若問題依然存在，則與「通信管理程式」系統管理者聯繫。

SQL6005N 當讀取下載的 QMF 檔案時，發生錯誤。

解說：發生了下列其中一種狀況：

- 檔案不能開啓。
- 過早發生檔案結尾。
- 當讀取檔案時有 I/O 錯誤。

無法處理該指令。

使用者回應：複查「通信管理程式」訊息日誌。重試指令。若錯誤繼續，請與「通信管理程式」系統管理者聯繫。

SQL6006N 當寫至一個輸出檔案時，發生錯誤。

解說：發生了下列其中一種狀況：

- C: 磁碟機上沒有足夠的空間用來寫入資料。
 - 輸出檔案不能開啓。
 - 當寫入檔案時發生 I/O 錯誤。
 - 當關閉檔案時發生 I/O 錯誤。
 - 檔案正被另一個 OS/2 處理使用。
-

聯合系統使用者：沒有足夠的空間來保留 db2djlink 輸出。需要更多的空間，以供 db2djlink 用來建立及使用暫時檔。

無法處理該指令。

使用者回應：請檢查 C: 磁碟機上是否有足夠的磁碟空間。請重試指令。

聯合系統使用者：增加安裝 聯合伺服器 的檔案系統的大小。欲估計 AIX 作業系統上 db2djlink 所需的可用空間數量，請輸入：

```
ls -e /安裝目錄/lib/libdb2euni.a
```

這個指令會傳回已被所列示的檔案使用的位元組數目。以 3 乘以該數字。此結果是檔案系統上所需之可用空間的估計值。必要時，增加檔案系統的大小，然後重試指令。

SQL6007N 在第 “<row>” 列、第 “<column>” 欄中的十進位數字無法轉換為 ASCII 字元。

解說：不能轉換所指出的十進位數字欄位。

無法處理該指令。

使用者回應：驗證主電腦直欄資料類型是否為 DECIMAL。重試 QMF EXPORT，然後再試 SQLQMF 工具程序指令。若錯誤繼續，則重新執行沒有已命名直欄的 QMF 查詢。

SQL6008N 在指令中指定的檔案不具有 QMF 資料格式。

解說：檔案名稱參數所指定的檔案不具有期望的 QMF 格式。

無法處理該指令。

使用者回應：驗證您是否已正確地輸入名稱。若正確，則返回 QMF 主電腦階段作業，然後重新發出指令 EXPORT DATA TO 檔案名稱。確認使用 QMF 資料格式匯出。

SQL6009N 從 QMF 中匯出的檔案中，所包含的「直欄」“<name>”的寬度 “<width>” 太長。最大直欄寬度是 4000 個位元組。

解說：下載的 QMF 檔案具有一個大於 4000 個位元組的直欄寬度。

無法處理該指令。

使用者回應：返回 QMF 主電腦階段作業，重新執行沒有已命名直欄的 QMF 查詢，並重新匯出資料。然後再次執行 SQLQMF 工具程序指令。

SQL6010N 下載的 QMF 檔案具有的資料直欄超過 255 個。

解說：正在處理的檔案有多於 255 個資料直欄。

無法處理該指令。

使用者回應：返回至 QMF 主電腦階段作業，並重新執行一個選擇 255 行或較少的資料直欄的查詢。重新 EXPORT 資料，並再次執行 SQLQMF 工具程序指令。

SQL6011N 無法處理直欄 “<name>” (定位在直欄 “<number>”) 的資料類型 “<number>” (“<type-text>”)。

解說：QMF 檔案含有具有不受支援的資料類型的直欄。

SQLQMF 機能不支援下列資料類型：

- LONG VARCHAR
- LONG VARGRAPHIC.

僅有 SQLQMF 工具程序 SQLQMFDB 才支援圖形資料類型。

無法處理該指令。

使用者回應：返回至 QMF 主電腦階段作業，並重新執行未選擇已命名直欄的查詢。然後再次執行 SQLQMF 工具程序指令。

SQL6012N 對指令指定了太多參數。

解說: 對指令指定了太多參數。

無法處理該指令。

使用者回應: 用正確數量的參數重試此指令。

SQL6013N 主電腦檔案名稱 “<host filename>” 可能太長，或者不是以字母字元開始。

解說: 主電腦檔案名稱不以字母字元開始；或者，若主電腦是「VM 系統」，主電腦檔案名稱、檔案類型或檔案模式太長。

無法處理該指令。

使用者回應: 用正確的主電腦檔案名稱語法重試此指令。

SQL6014N 無效指令語法，冒號 (':') 應跟在一個關鍵字之後。

解說: 具有運算元的關鍵字參數需要關鍵字後面緊跟 “:” 字元，然後是運算元。

無法處理該指令。

使用者回應: 驗證指令語法並再試此指令。

SQL6015N 無法辨識關鍵字。

解說: 關鍵字參數指示符 (“”) 後面跟著不是關鍵字的值。

無法處理該指令。

使用者回應: 使用不同關鍵字值重試此指令。

SQL6016N 「System/370」檔案名稱 “<name>” 的運算元太多。

解說: 若主電腦是「VM 系統」，則主電腦檔案名稱包含三個以上以空白分隔的符記。若主電腦是「MVS 系統」，則主電腦檔案名稱內嵌空白。

無法處理該指令。

使用者回應: 使用不同關鍵字值重試此指令。

SQL6017N 更多資訊可包含在「匯入」訊息日誌 “<name>” 中。

解說: 資料庫 IMPORT 作業已終止，並發出警告或錯誤訊息。

指令已經離開所配置的工作檔案。

使用者回應: 使用此訊息前的訊息和 IMPORT 訊息日誌，若其存在，以判定是否 IMPORT 成功並決定正確的動作。若匯入成功，消除 DEL、CRE、COL 和 IML 檔案。

SQL6018N 未指定任何 S/370 檔案名稱。

解說: S/370 檔案名稱是必要的參數。

無法處理該指令。

使用者回應: 用主電腦檔案名稱重試此指令。

SQL6019N 通信短階段作業 ID “<ID>” 太長或無效。

解說: 為通信短階段作業 ID 提供的值不是長於一個位元組，就是非字母。

無法處理該指令。

使用者回應: 用有效值再試此指令。

SQL6020N 已指定匯入選項，但未提供資料庫名稱。

解說: 未提供資料庫名稱，且已指定了匯入選項。指令已終止。

使用者回應: 再試此指令，並併入資料庫名稱。

SQL6021N 資料匯入成功。

解說: 當 SQLQMF 機能將資料匯入至資料庫時，這是正常結束訊息。

使用者回應: 不需要任何動作。

SQL6022N 系統資料庫目錄不被所有節點所共用。

解說： 所有節點應該正在存取系統資料庫目錄的實際備份。

無法處理該指令。

使用者回應： 確定所有節點正在存取常駐在 sqllib 目錄中的系統資料庫目錄，然後重試要求。

SQL6023N 使用者沒有在表格 "**<name>**" 上執行「取得表格分割資訊」公用程式的權限。

解說： 使用者嘗試在未具有適當權限 (SYSADM 或 DBADM 權限，或是表格上的 CONTROL 或 SELECT 專用權) 情況下，在指定表格上擷取分割資訊。

公用程式停止處理。

使用者回應： 沒有適當的權限，請勿嘗試呼叫「取得表格分割區資訊」公用程式。請聯絡您的系統管理者，取得協助。

SQL6024N 表格或索引 "**<name>**" 未定義在節點 "**<node-number>**" 上。

解說： 應用程式與節點 "**<node-number>**" 連接，而且未定義表格或索引 "**<name>**"。

原因為下列其中一項：

- 與應用程式連接的節點不是表格或索引在其中建立的節點群組的成員。
- 節點未被該節點群組使用。

公用程式停止處理。

使用者回應： 使應用程式與表格或索引已定義在其上的節點連接。判斷表格在其中建立的節點群組，以及經由從 NODEGROUPDEF 目錄概略表中選取適當列，來取得節點群組中的節點列示。其 IN_USE 值已設定為 Y 的節點是表格或索引已定義在其上的節點。

SQL6025N 已備份在節點 "**<node1>**" 上的資料庫無法復置到節點 "**<node2>**" 中。

解說： 對復置作業所使用的備份壓縮檔是不同節點上的資料庫的備份。

使用者回應： 確定您具有節點的正确備份壓縮檔，然後重試要求。

SQL6026N 具有目錄節點 "**<node1>**" 的資料庫無法復置到具有目錄節點 "**<node2>**" 的資料庫中。

解說： 目錄節點僅能存在於某個節點，而且在備份壓縮檔及將復置的節點之間有差異。這可能在下列情況中發生。

- 備份壓縮檔指定了目錄節點 "**<node1>**"，並且嘗試復置目錄節點為 "**<node2>**" 的現存資料庫。
- 已嘗試復置新的資料庫，但並未先復置目錄節點。(必須先復置目錄節點，以便在所有節點上建立資料庫)。

使用者回應： 驗證是否正在復置正確的備份壓縮檔。

如果您想復置到現存的資料庫，而且想將目錄節點變更為 "**<node2>**"，必須先必須捨棄現存的資料庫。

如果您想復置到新的資料庫，首先復置目錄節點 "**<node1>**"。

SQL6027N 資料庫目錄的路徑 "**<path>**" 無效。

解說： 指定給 CREATE DATABASE 或 CATALOG DATABASE 指令的路徑 "**<path>**" 是以 '.' 字元開頭，或包含 '/' 字串。

無法處理該指令。

使用者回應： 請確定所指定的路徑是完整的路徑，不是以 '.' 字元開頭，而且不包含 '/' 字串。然後重試要求。

SQL6028N 在本端資料庫目錄中找不到資料庫 "**<dbname>**"，所以目錄資料庫失敗。

解說： 將本端資料庫編入到系統資料庫目錄時，必須從資料庫常駐的伺服器上的節點中發出指令/API。

使用者回應： 從資料庫常駐的伺服器上的節點上重新發出指令/API。

SQL6030N 啓動或停止資料庫管理程式失敗。原因碼 "**<reason-code>**"。

解說： 原因碼指出錯誤。無法處理該陳述式。

- (1) 無法存取案例的 sqllib 目錄。
- (2) 加入至設定檔名稱的完整路徑名稱太長。
- (3) 無法開啓設定檔。
- (4) 節點號碼參數值未定義在 sqllib 目錄的 db2nodes.cfg 檔中。
- (5) 當指定指令選項時，必須指定節點號碼參數。
- (6) 埠參數值無效。
- (7) 新的主電腦名稱/埠對不是唯一的。
- (8) 當指定 NODENUM 選項時，無法指定 FORCE 選項。
- (9) 當使用 ADDNODE 選項時，必須指定主電腦名稱及埠參數。
- (10) 無法在 sqllib 目錄中，爲 ADDNODE 或 RESTART 選項更新 db2nodes.cfg 檔案。
- (11) 主電腦名稱參數值無效。
- (12) sqledbstrtopt 或 sqledbstopopt 結構的指標無效。
- (13) 沒有埠值是針對您的 DB2 案例 ID (位於 UNIX 系統上的 /etc/services 檔案) 而定義的。

- (14) 埠值不在爲您的 DB2 案例 ID (位於 UNIX 系統上的 /etc/services 檔) 所定義的有效埠範圍內。
- (15) 在 sqllib 目錄的 db2nodes.cfg 檔中主電腦名稱值沒有定義對應的埠 0。
- (16) 爲指令或選項參數指定的值無效。
- (17) 當未指定 NODENUM 選項時，不能指定 DROP 選項。
- (18) 爲 callerac 參數指定的值無效。
- (19) 無法建立 UNIX socket 目錄 /tmp/db2_<ver>_<rel>/\$DB2INSTANCE。
- (20) 以 ADDNODE 選項指定的節點號碼已存在 db2nodes.cfg 檔中，或是在發出最後一個停止資料庫管理程式的指令之後，已經新增了節點。
- (21) 以 ADDNODE 選項指定的表格空間類型無效。
- (22) 以 ADDNODE 選項指定的表格空間節點超出了範圍。
- (23) ADDNODE 選項必須指定電腦名稱參數。
- (24) ADDNODE 選項必須指定使用者名稱參數。
- (25) 電腦名稱無效。
- (26) 使用者名稱無效。
- (27) 通行碼無效。
- (28) 通行碼已到期。
- (29) 您指定的使用者帳戶已停用、逾期或受限制。

使用者回應： 對應於原因碼的動作爲：

- (1) 請確定 \$DB2INSTANCE 使用者 ID 具有必需的許可權，來存取案例的 sqllib 目錄。
- (2) 將設定檔名稱變更為更短的名稱，以便加到設定檔名稱長度的完整路徑的總長度小於檔案 sqleenv.h 中所定義的 SQL_PROFILE_SZ。

- (3) 確定設定檔已存在。
- (4) 請確定指定的節點號碼值有定義在 `sqllib` 目錄的 `db2nodes.cfg` 檔中，而且在 0 與 999 之間。
- (5) 請以指定的節點號碼參數重新提出指令。
- (6) 確定埠值介於 0 與 999 之間。如果未指定一個值，則埠值將預設為 0。
- (7) 請確定在 `sqllib` 目錄的 `db2nodes.cfg` 檔中，尚未定義新的主電腦名稱/埠對。
- (8) 當指定 `NODENUM` 選項時，請勿指定 `FORCE` 選項。
- (9) 請確定當您指定 `ADDNODE` 選項時，已指定主電腦名稱及埠值。
- (10) 確定 `$DB2INSTANCE` 使用者名稱具有案例的 `sqllib` 目錄的寫入權，有足夠的磁碟空間，以及檔案已存在。
- (11) 請確定在系統上已定義指定的主電腦名稱。
- (12) 確定指標不是 `NULL`，且指向 `sqlcpistr()` API 的 `sqlcpistrtopt`，或指向 `sqlcpistp()` API 的 `sqlcpistrtopt` 結構。
- (13) 確定服務程式檔案 (位在 `UNIX` 系統上的 `/etc/services`) 含有您的 `DB2` 案例 ID 的登錄。
- (14) 確定您僅對您的案例使用在服務程式檔案 (位在 `UNIX` 系統上的 `/etc/services` 檔案) 中指定的埠值。
- (15) 確定在 `sqllib` 目錄的 `db2nodes.cfg` 檔中，所有主電腦名稱值均已定義埠 0，包括重新啟動選項參數。
- (16) 確定為選項參數指定的值在有效範圍內。
- (17) 當指定 `DROP` 選項時，請指定 `NODENUM` 選項。
- (18) 確定為 `callerac` 參數指定的值在有效範圍內。
- (19) 請檢查 `/tmp` 檔案系統的許可權，以確認所

有 `/tmp/db2_<ver>_<rel>/$DB2INSTANCE` 的中間目錄都是可以建立的。

- (20) 請確認有指定正確的節點號碼。您必須停止資料庫管理程式，以使用節點 (節點從上一個停止資料庫管理程式指令後，已經新增到系統) 更新 `db2nodes.cfg` 檔。
- (21) 請確認表格空間類型所指定的值是在有效範圍內。
- (22) 請確認指定的表格空間節點值有定義在 `db2nodes.cfg` 檔中，而且在 0 與 999 之間。
- (23) 使用 `COMPUTER` 選項指定系統建立新節點時使用的電腦名稱。
- (24) 使用 `USER` 和 `PASSWORD` 選項，指定新節點的有效領域帳戶使用者名稱和通行碼。
- (25) 請以有效的電腦名稱重新提出此指令。
- (26) 請以有效的使用者名稱重新提出此指令。
- (27) 請用有效的通行碼重新提出指令。
- (28) 變更/更新帳戶通行碼，然後重新提出指令。
- (29) 請以有效的使用者帳戶，重新提出此指令。

SQL6031N `db2nodes.cfg` 檔的第 "`<line>`" 行發生錯誤。原因碼 "`<reason code>`"。

解說: 由於發生了與 `db2nodes.cfg` 檔有關的問題，所以無法處理陳述式，如下列原因碼所示：

- (1) 無法存取案例的 `sqllib` 目錄。
- (2) 加入至 `db2nodes.cfg` 檔案名稱的完整路徑名稱太長。
- (3) 無法開啓 `sqllib` 目錄中 `db2nodes.cfg` 檔。
- (4) `sqllib` 目錄中 `db2nodes.cfg` 檔第 "`<line>`" 行中有語法錯誤。

- | | |
|---|--|
| <p>(5) sqllib 目錄中 db2nodes.cfg 檔第 "<line>" 行中的 nodenum 值無效。</p> <p>(6) sqllib 目錄中 db2nodes.cfg 檔第 "<line>" 行中的 nodenum 值脫序。</p> <p>(7) sqllib 目錄中 db2nodes.cfg 檔第 "<line>" 行中的 nodenum 值不是唯一的。</p> <p>(8) sqllib 目錄中 db2nodes.cfg 檔第 "<line>" 行中的埠值無效。</p> <p>(9) sqllib 目錄中 db2nodes.cfg 檔第 "<line>" 行中的主電腦名稱/埠對不是唯一的。</p> <p>(10) sqllib 目錄中 db2nodes.cfg 檔第 "<line>" 行中的主電腦名稱無效。</p> <p>(11) sqllib 目錄中 db2nodes.cfg 檔第 "<line>" 行中的埠值不是針對服務程式檔案 (位在 UNIX 系統上的 /etc/services) 中的 DB2 案例 ID 而定義。</p> <p>(12) sqllib 目錄中 db2nodes.cfg 檔第 "<line>" 行中的埠值不在服務程式檔案 (位在 UNIX 系統上的 /etc/services) 中為您的 DB2 案例 ID 定義的有效埠範圍內。</p> <p>(13) sqllib 目錄中的 db2nodes.cfg 檔的第 "<line>" 行中的主電腦名稱沒有對應埠 0。</p> <p>(14) 具有多個登錄的 db2nodes.cfg 檔已存在，但是資料庫管理程式架構不是 MPP。</p> <p>(15) sqllib 目錄中 db2nodes.cfg 檔第 "<line>" 行的網路名稱無效。</p> | <p>(5) 確定已定義在 db2nodes.cfg 檔中的 nodenum 值介於 0 與 999 之間。</p> <p>(6) 確定已定義在 db2nodes.cfg 檔中的所有 nodenum 值均是按升序排列。</p> <p>(7) 確定已定義在 db2nodes.cfg 檔中的每一個 nodenum 值均是獨一無二的。</p> <p>(8) 確定埠值介於 0 與 999 之間。</p> <p>(9) 確定 db2nodes.cfg 檔中，尚未定義新的主電腦名稱/埠對。</p> <p>(10) 確定在 db2nodes.cfg 中，於第 "<line>" 行中定義的主電腦名稱均已定義在系統上，且可以操作。</p> <p>(11) 確定服務程式檔案 (位在 UNIX 系統上的 /etc/services) 含有您的 DB2 案例 ID 的登錄。</p> <p>(12) 確定您僅對您的案例使用在服務程式檔案 (位在 UNIX 系統上的 /etc/services 檔案) 中指定的埠值。</p> <p>(13) 確定已在 db2nodes.cfg 檔中為對應的主電腦名稱定義了埠值 0。</p> <p>(14) 請執行下列其中一項動作：</p> <ul style="list-style-type: none"> • 除去 db2nodes.cfg 檔。 • 變更 db2nodes.cfg 檔，使其僅含有一個登錄。 • 安裝 DB2 Enterprise - Extended Edition 伺服器。 <p>(15) 請確定在 db2nodes.cfg 中第 "<line>" 行所定義的網路名稱值已定義在系統上，而且可以作用。</p> |
|---|--|
- 使用者回應：** 對應於原因碼的動作為：
- (1) 請確定 \$DB2INSTANCE 使用者 ID 具有必需的許可權，來存取案例的 sqllib 目錄。
 - (2) 使案例主目錄路徑名稱更短。
 - (3) 確定 db2nodes.cfg 檔已存在於 sqllib 目錄中，且不是空白的。
 - (4) 確定在 db2nodes.cfg 檔中的每一行均至少定義兩個值，而且檔案不含有空白行。

SQL6032W 嘗試在 "`<total_number>`" 節點上啓動指令處理。已順利啓動 "`<number_started>`" 個節點。已啓動 "`<number_already_started>`" 個節點。有 "`<number_not_started>`" 個節點無法啓動。

解說： 資料庫管理程式並未在所有節點上順利起始。並非資料庫中的所有資料均可以存取。已順利啓動或已在執行中的節點上之資料是可以存取的。

使用者回應： 檢查該案例建立在 `sqllib` 目錄的日誌目錄中的日誌檔，以便了解哪些節點尚未啓動。

SQL6033W 嘗試在 "`<total_number>`" 節點上停止指令處理。已順利停止 "`<number_stopped>`" 個節點。已停止 "`<number_already_stopped>`" 個節點。有 "`<number_not_stopped>`" 個節點無法停止。

解說： 未順利地在所有節點上，停止資料庫管理程式。資料庫管理程式仍在無法停止的節點上作用中。

使用者回應： 檢查該案例建立在 `sqllib` 目錄的日誌目錄中的日誌檔，以便了解哪些節點尚未停止。

SQL6034W 沒有任何資料庫使用節點 "`<node>`"。

解說： 在 DROP NODE VERIFY 處理期間，將會掃描所有的資料庫，以驗證該節點並未位於任何資料庫的節點群組中，而且該節點上並未定義任何事件監督程式。

使用者回應： 現在可以發出 `'db2stop drop nodenum <node>'` 指令，以從系統中除去該節點。

SQL6035W 節點 "`<node>`" 正被資料庫 "`<database>`" 所使用中。

解說： 在 DROP NODE VERIFY 處理期間，將會掃描資料庫，以驗證該節點並未位於任何資料庫的節點群組中，而且該節點上並未定義任何事件監督程式。節點 "`<node>`" 正被資料庫 "`<database>`" 所使用中，無法捨棄。

使用者回應： 在捨棄節點之前，您必須執行下列動作：

1. 重新分送資料，以便使用 REDISTRIBUTE NODEGROUP 指令從節點除去它。您可以使用 REDISTRIBUTE NODEGROUP 指令的 DROP NODE 選項，或是 ALTER NODEGROUP 陳述式來從節點群組中捨棄節點。必須對將捨棄的節點是其成員的所有節點群組，進行這項動作。
2. 捨棄任何在節點上定義的事件監督程式。
3. 發出 `'db2stop drop nodenum <node>'` 指令，以捨棄節點。

SQL6036N START 或 STOP DATABASE MANAGER 指令已在進行中。

解說： START DATABASE MANAGER 或 STOP DATABASE MANAGER 指令已在系統上進行。

使用者回應： 等待進行中的指令完成，然後重試要求。

SQL6037N 已達到 START 或 STOP DATABASE MANAGER 逾時值。

解說： 在節點中，已到達資料庫管理程式架構中定義的 `start_stop_time` 值。該值會指定時間（以分鐘計），在時間中節點必須要回應「啓動資料庫管理程式」、「停止資料庫管理程式」，或是「新增節點」等指令。

使用者回應： 請執行下列動作：

- 檢查首次失敗服務日誌(First Failure Service Log) (`db2diag.log`)，查看是否已經記載 逾時的節點之錯誤訊息。如果尚未記載錯誤，且逾時仍持續

著，您可能就必須要增加指定在資料庫管理程式架構檔中的 `start_stop_time` 值。

- 如果在「啟動資料庫管理程式」指令期間發生了逾時，您應該要為那些所有逾時的節點發出「停止資料庫管理程式」的指令。
- 如果在「停止資料庫管理程式」指令期間發生了逾時，您應該要為那些所有逾時的節點或所有節點發出「停止資料庫管理程式」的指令。任何已經停止的節點會傳回一個訊息，說明該節點已經停止。

SQL6038N 未定義任何分割鍵。

解說： 使用者已嘗試使用「取得原始分割資訊」公用程式，但未指定一個分割鍵。

公用程式停止處理。

使用者回應： 確定您已指定一個分割鍵，然後重試要求。

SQL6039N 分割直欄 "`<column-number>`" 目前定義為不可為 NULL 值。

解說： 已嘗試指定一個 NULL 值給不可為 NULL 值的分割直欄 "`<column-number>`"。

公用程式停止處理。

使用者回應： 指定一個非 NULL 值，或變更可為 NULL 值的分割直欄的類型。

SQL6040C 沒有可用的 FCM 緩衝區。

解說： 沒有可用的 FCM 緩衝區。

無法處理該陳述式。

使用者回應： 請再試一次。

如果錯誤依然存在，請增加在資料庫管理程式架構檔中指定的 FCM 緩衝區 (`fcm_num_buffers`)的數目，然後重試要求。

sqlcode: -6040

sqlstate: 57011

SQL6041C 沒有可用的 FCM 連接登錄。

解說： 沒有可用的 FCM 連接登錄。

無法處理該陳述式。

使用者回應： 請再試一次。

如果錯誤依然存在，請增加在資料庫管理程式架構檔中指定的 FCM 連接登錄 (`fcm_num_connect`)的數目，然後重試要求。

sqlcode: -6041

sqlstate: 57011

SQL6042C 沒有可用的 FCM 訊息錨。

解說： 沒有可用的 FCM 訊息錨。

無法處理該陳述式。

使用者回應： 請再試一次。

如果錯誤依然存在，請增加在資料庫管理程式架構檔中指定的 FCM 訊息錨 (`fcm_num_anchors`)的數目，然後重試要求。

sqlcode: -6042

sqlstate: 57011

SQL6043C 沒有可用的 FCM 要求區塊。

解說： 沒有可用的 FCM 要求區塊。

無法處理該陳述式。

使用者回應： 請再試一次。

如果錯誤依然存在，請增加在資料庫管理程式架構檔中指定的 FCM 要求區塊架構檔 (`fcm_num_rqb`)的數目，然後重試要求。

sqlcode: -6043

sqlstate: 57011

SQL6044N 具有資料類型值
"**<datatype-value>**" 及長度值
"**<length>**" 的字串表示法
"**<string>**" 的語法不正確。

解說： 指定的字串無法識別為目標資料類型。(應用程式開發指南 含有資料類型的相關資訊。) 語法無效，或值超出範圍。

公用程式停止處理。

使用者回應： 確定字串表示法或資料類型是正確的，然後重試要求。

SQL6045N 不支援長度為 "**<datatype-value>**"
的資料類型 "**<datatype-length>**"。

解說： 分割鍵不支援資料類型及資料長度。

公用程式停止處理。

使用者回應： 請參閱 *Administration Guide*，取得關於資料類型的資訊。請參閱 *API Reference*，取得關於「取得原始分割資訊 API」的資訊。

SQL6046N 指定的 **DROP NODE** 動作無效。

解說： 對 **DROP NODE** 指令的動作參數指定的值無效。**DROP NODE** 指令僅支援驗證模式。參數值必須設定為 **SQL_DROPNODE_VERIFY**。

無法處理該指令。

使用者回應： 確定動作已設定為 **SQL_DROPNODE_VERIFY**，然後重試要求。

SQL6047N 無法重新分送節點群組，因為表格
"**<name>**" 沒有分割鍵。

解說： 在單一節點節點群組中至少有一個表格沒有分割鍵。在節點群組可以重新分送至多節點節點群組之前，單一節點節點群組中的所有表格必須具有一個分割鍵。

未執行作業。

使用者回應： 使用 **ALTER TABLE** 指令，指定分割鍵給沒有分割鍵的表格。然後重試要求。

SQL6048N 在 **START** 或 **STOP DATABASE MANAGER** 處理期間，發生通信錯誤。

解說： 當 **START** 或 **STOP DATABASE MANAGER** 指令正在嘗試建立與 **sqllib/db2nodes.cfg** 檔中所定義的所有節點連接時，發生一個 **TCP/IP** 通信錯誤。

使用者回應： 請執行下列動作：

- 確定節點具有已定義在 **.rhosts** 或 **host.equiv** 檔案中的適權限。
- 確定應用程式未同時使用超過 $(500 + (1995 - 2 * \text{total_number_of_nodes}))$ 個檔案描述符。
- 確認所有 **DB2 Enterprise - Extended Edition** 環境變數有定義在設定檔中。
- 確定是以 **Korn Shell script** 格式，撰寫設定檔。
- 確定定義在 **sqllib** 目錄的 **db2nodes.cfg** 檔中的所有主電腦名稱均已定義在網路上，而且正在執行中。

SQL6049N 在節點 "**<node-list>**" 上找不到資料庫 "**<name>**" 的日誌控制檔。

解說： 資料庫的 **SQLLOGCTL.LFH** 檔不在指定的節點上的資料庫目錄。

資料庫未起始。

如果 "... " 出現在節點列示尾端，請參閱系統日誌中的完整節點列示。

使用者回應： 從指定節點的備份中復置資料庫，或是重新建立資料庫。

SQL6050N 在存取節點 "**<node-list>**" 上的資料庫 "**<name>**" 的日誌控制檔時，發生 **I/O** 錯誤。

解說： 在指定的節點上，存取資料庫的 **SQLLOGCTL.LFH** 檔案時，發生一個錯誤。

無法使用資料庫。

如果 "... " 出現在節點列示尾端，請參閱系統日誌中的完整節點列示。

使用者回應: 從指定節點的備份中復置資料庫，或是重新建立資料庫。

SQL6051N 未架構資料庫 "**<name>**" 來供節點 "**<node-list>**" 上的 **ROLL-FORWARD** 回復作業使用。

解說: 未架構指定的資料庫，供指定的節點上的 **ROLL-FORWARD** 回復作業使用。

未在所有節點上，Roll Forward 資料庫。

如果 "... " 出現在節點列示尾端，請參閱系統日誌中的完整節點列示。

使用者回應: 請確定這個指定節點確實需要復置，然後在這些節點上復置資料庫的最新備份版本。

SQL6052N 無法 roll forward 資料庫 "**<name>**"，因為它不在節點 "**<node-list>**" 上的 **ROLL-FORWARD** 擱置狀態中。

解說: 指定的資料庫在指定節點上不在 **ROLL-FORWARD** 擱置狀態中。這可能是因為尚未復置資料庫，或已用 **WITHOUT ROLLING FORWARD** 選項復置，或是已在這些節點上完成 **ROLL-FORWARD** 回復。

資料庫沒有前轉。

如果 "... " 出現在節點列示尾端，請參閱系統日誌中的完整節點列示。

使用者回應: 請執行下列動作：

1. 確定在指定的節點上需要復置。
2. 在這些節點上復置一個備份版本的資料庫。
3. 發出 **ROLLFORWARD DATABASE** 指令。

SQL6053N 檔案 "**<file>**" 中有錯誤。原因碼 = "**<reason-code>**"。

解說: 在指定的檔案中，有一個如原因碼指出的錯誤：

- (1) 分割對映檔案中的值數目不是 1 或 4,096。

- (2) 分送檔案中的值數目不是 4,096。
- (3) 分送檔案中的資料不具有格式。
- (4) 分割對映中的節點號碼不在 0 與 999 之間。
- (5) 分送檔案中的所有值的總和大於 4,294,967,295。
- (6) 指定的目標分割對映含有一個未在指定的節點群組的 **SYSCAT.NODEGROUPDEF** 中定義的節點號碼。

使用者回應: 對應於原因碼的動作為：

- (1) 確定分割對映檔僅含有一個單一值 (如果結果節點群組是單一節點群組)，或是正好含有 4,096 個值 (如果結果節點群組是多節點節點群組)。
- (2) 確定分送檔案正好含有 4096 個值，每一個雜湊分割一個值。
- (3) 確定分送檔案中的值是一個整數，其值大於或等於 0，而且所有分送值的總和小於或等於 4,294,967,295。
- (4) 確定節點數目在大於等於 0 及小於等於 999 的範圍內。
- (5) 確定 4096 個分割區的所有分送值的總和少於或等於 4,294,967,295。
- (6) 發出 **ALTER NODEGROUP**，新增遺失的節點，或是變更分割對映檔，排除未在 **sysibm.sysnodegroupdef** 中定義的節點。

SQL6054N 就節點 "**<node-number>**" 上的資料庫 "**<name>**" 而言，保存檔案 "**<name>**" 不是有效的日誌檔。

解說: 儲存日誌已存在於指定的節點上的日誌目錄中。

ROLLFORWARD DATABASE 處理停止。

使用者回應: 若要決定正確的儲存日誌檔，請用 **QUERY STATUS** 選項發出 **ROLLFORWARD DATABASE** 指令。將正確的儲存日誌檔移到資料庫日誌目錄，如果資料庫處於一致狀態，請變更日

誌路徑，指向正確的儲存檔案，並重新發出 ROLLFORWARD DATABASE。

SQL6055N 保存檔案 "<name>" 不屬於節點 "<node-number>" 上的資料庫 "<name>"。

解說： 指定節點上的日誌目錄中的儲存日誌不屬於指定的資料庫。

ROLLFORWARD DATABASE 處理停止。

使用者回應： 若要決定正確的儲存日誌檔，請用 QUERY STATUS 選項發出 ROLLFORWARD DATABASE 指令。將正確的儲存日誌檔移到資料庫日誌目錄，如果資料庫處於一致狀態，請變更日誌路徑，指向正確的儲存檔案，並重新發出 ROLLFORWARD DATABASE。

SQL6056N 無法重新分送節點群組。原因碼 = "<reason-code>"。

解說： 無法執行作業。原因碼指出錯誤。

- (1) 節點群組規格不合法。在重新分送後，結果節點群組將不含有任何節點。
- (2) 未順利完成先前的重新分送作業。
- (3) 重新分送作業已在進行中。
- (4) 沒有先前中止的重新分送指令可 CONTINUE 或 ROLLBACK。
- (5) 因為已按指定方式分送節點群組中的資料，所以不執行任何資料分送。
- (6) 未從目錄節點中，提出 REDISTRIBUTE NODEGROUP 指令。
- (7) REDISTRIBUTE NODEGROUP 指令無法使用，也不能用在此非分割版本的產品中。
- (8) 在含有現存宣告暫時表格的節點群組中，如果有使用者暫時表格空間，則不容許重新分送。

使用者回應： 對應於原因碼的動作為：

- (1) 在重新分送期間，請勿捨棄節點群組的所有節點。

- (2) 識別為什麼先前的重新分送失敗，並採取需要的動作。使用 CONTINUE 或 ROLLBACK 選項，提出 REDISTRIBUTE NODEGROUP 指令。CONTINUE 將完成先前中止的重新分送作業，以及 ROLLBACK 將還原先中止的作業的效果。
- (3) 在下一個指令完成後，發出下一個 REDISTRIBUTION NODEGROUP 指令。
- (4) 在與失敗的重新分送作業有關聯的節點群組上，您無法呼叫 CONTINUE 或 ROLLBACK 選項。
- (5) 嘗試使用不同的分割對映或分送檔案。否則，重新分送不需要。
- (6) 重新從目錄節點中發出指令。
- (7) 請勿使用這個版本的產品，發出 REDISTRIBUTE NODEGROUP 指令。
- (8) 請在節點群組中沒有宣告暫時表格使用使用者暫時表格空間時，再次提出重新分送的要求。

SQL6057N 儲存檔 "<name>" 與已復置的資料庫 "<name>" 或先前在節點 "<node-number>" 上處理的日誌檔沒有關聯。

解說： 在指定的節點上的日誌目錄中，找到儲存日誌檔，但不屬於指定的資料庫。

ROLLFORWARD DATABASE 處理停止。

使用者回應： 若要決定正確的儲存日誌檔，請用 QUERY STATUS 選項發出 ROLLFORWARD DATABASE 指令。將正確的儲存日誌檔移到資料庫日誌目錄，如果資料庫處於一致狀態，請變更日誌路徑，指向正確的儲存檔案，並重新發出 ROLLFORWARD DATABASE。

SQL6058N 當正在擷取節點 "**<node-number>**" 上的資料庫 "**<name>**" 的日誌檔，因為錯誤 "**<error>**"，所以已停止 **ROLL-FORWARD** 回復。

解說： Roll Forward 處理呼叫 *db2uexit*，擷取指定的節點上的資料庫的日誌檔。在 *db2uexit* 中可能已發生錯誤。

ROLLFORWARD DATABASE 處理停止。

使用者回應： 請參閱 *Administration Guide* 中的使用者跳出文件，以取得錯誤的說明，然後繼續或終止 ROLL-FORWARD 回復。

SQL6059N 已傳給 Rollforward 公用程式的時間點必須大於或等於 "**<timestamp>**"，因為節點 "**<node-list>**" 上的資料庫 "**<name>**" 含有晚於指定時間的資訊。

解說： 資料庫備份中有進階虛擬時間戳記。

如果 "... " 出現在節點列示尾端，請參閱系統日誌中的完整節點列示。

使用者回應： 請執行下列其中一項作業：

- 以大於或等於 "**<timestamp>**" 的時間點，重新發出指令。
- 復置節點上稍早的備份，然後重新發出 ROLLFORWARD DATABASE 指令。

SQL6061N 資料庫 "**<name>**" 上的 **ROLL-FORWARD** 回復作業無法達到指定的停止點 (日誌尾端或時間點)，因為在節點 "**<node-list>**" 上遺失日誌檔。

解說： 「Rollforward 資料庫」公用程式在 *logpath* 中找不到必需的日誌檔。

使用者回應： 請執行下列其中一項作業：

- 使用具有 **QUERY STATUS** 選項的 ROLLFORWARD DATABASE 指令，來判斷哪些

日誌檔已遺失。當您找到日誌檔時，請將它們放在日誌路徑中，並重新執行 forward 復置。

- 如果您找不到遺失的日誌檔，請在所有節點上復置資料庫，然後使用早於最早遺失日誌檔的戳記，執行時間點復置。

SQL6062N 資料庫 "**<name>**" 上的 **ROLL-FORWARD** 回復無法完成，因為節點 "**<node-list>**" 上的日誌資訊不符合目錄節點上的對應記錄。

解說： Rollforward 公用程式已處理每一個節點上找到的所有日誌檔，但指定的節點上的停止點不符合目錄節點上的對應記錄。這可能是目錄節點或指定節點上遺失日誌檔所致，或是目錄節點必須包括在將 Roll Forward 的節點列示中。

ROLLFORWARD DATABASE 處理停止。

使用者回應： 請執行下列其中一項作業：

- 檢查目錄節點是否需要 Roll Forward。如果需要，請重新提出 ROLLFORWARD 指令，並包括目錄節點。
- 使用具有 **QUERY STATUS** 選項的 ROLLFORWARD DATABASE 指令，來判斷哪些日誌檔已遺失。當您找到日誌檔時，請將它們放在日誌路徑中，並重新執行 forward 復置。
- 如果您找不到遺失的日誌檔，請在所有節點上復置資料庫，然後使用早於最早遺失日誌檔的戳記，執行時間點復置。

SQL6063N 資料庫 "**<name>**" 上的 **ROLL-FORWARD** 回復已經在節點 "**<node-list>**" 上停止了，因為日誌檔的大小已變更。

解說： ROLL-FORWARD 資料庫公用程式已停止 ROLL-FORWARD，因為日誌檔的大小已變更。它必須要重新啓動，以建立新的日誌檔大小。

如果 "... " 出現在節點列示尾端，請參閱診斷日誌中的完整節點列示。

ROLL-FORWARD 回復已停止。

(請注意：如果您正在使用已分割的資料庫伺服器，節點號碼會指出發生錯誤的節點。否則，它是不相關的，且應該忽略它。)

使用者回應：重新發出 ROLLFORWARD 指令來繼續。

SQL6064N 在重新分送資料期間，發生 SQL 錯誤 "`<sqlcode>`"。

解說：在重新分送資料期間，發生一個錯誤。

公用程式停止處理。

使用者回應：查閱訊息中的 SQLCODE (訊息號碼)，取得詳細資訊。請做任何需要的變更，然後重試要求。

SQL6065N 將資料寫入至檔案 "`<file>`" 時，發生錯誤。

解說：發生了下列其中一種狀況：

- 檔案不能開啓。
- 將資料寫入至檔案時，發生 I/O 錯誤。
- 當關閉檔案時發生 I/O 錯誤。

無法處理指令或公用程式。

使用者回應：確定檔案已存在，以及檔案容許寫入。重試指令或公用程式。

SQL6067W ROLLFORWARD DATABASE QUERY STATUS 指令發生 sqlcode "`<sqlcode>`"。

解說：ROLLFORWARD DATABASE QUERY STATUS 指令發生了錯誤，sqlcode "`<sqlcode>`"。因為某些原因，有些節點上的查詢可能不成功。最嚴重的錯誤是由 "`<sqlcode>`" 所指出。僅對成功的節點傳回 Roll Forward 狀態。

使用者回應：請查閱 DB2 訊息參照 中的 sqlcode "`<sqlcode>`"，或是在線上查閱，以判斷無效節點的問題。採取必要的更正動作，然後繼續進行這些節點的 Forward 回復。

SQL6068W 已順利取消 Roll Forward 作業。必須在節點 "`<node-list>`" 上復置資料庫。

解說：在 Roll Forward 作業順利完成之前，已先取消該作業，且資料庫處於不一致狀態。已對列示的節點啟動復置擱置旗號。

如果 "... " 出現在節點列示尾端，請參閱系統日誌中的完整節點列示。

使用者回應：復置所列示的節點上的資料庫。

SQL6069N 無法在非目錄節點上，提出 ROLLFORWARD DATABASE 指令。

解說：僅在目錄節點上才接受 ROLLFORWARD DATABASE 指令。

使用者回應：在目錄節點上提出指令。

SQL6071N 無法處理所要求的作業，因為新節點已加入系統中。系統必須先停止後再重新啟動，才能完成作業。

解說：下列一項：

- 已從新節點發出要求，但這個節點無法與其他節點通信。
- 在停止所有節點，並重新起始它們，以包括新的節點之前，已先要求 CREATE 或 DROP DATABASE 作業。

使用者回應：發出 db2stop 停止所有節點。當所有節點均已順利停止時，請發出 db2start，起始所有節點，包括新的節點，然後重試要求。

sqlcode: -6071

sqlstate: 57019

SQL6072N 具有 **RESTART** 選項的 **DB2START** 無法進行，因為指定的節點已在作用中。

解說： 為重新起始指定的節點已在系統上作用。

使用者回應： 必要時，發出一個指定節點停止的 **DB2STOP**，然後重新發出 **DB2START** 指令，來重新起始節點。

SQL6073N 「新增節點」作業失敗。**SQLCODE** = "**<sqlcode>**"。

解說： 「新增節點」作業失敗，傳回 **sqlcode** "**<sqlcode>**"。

使用者回應： 請在 *DB2 訊息參照* 或線上檢查與所傳回之 **sqlcode** 相關的訊息。

採取必要的更正動作，然後重試要求。

SQL6074N 「新增節點」作業失敗，因為「建立」或「捨棄資料庫」作業目前正在執行中。

解說： 「新增節點」作業無法與「建立」或「捨棄資料庫」作業一起執行。

使用者回應： 等待「建立」或「捨棄資料庫」作業完成，然後重試要求。

SQL6075W 「起始資料庫管理程式」作業已順利地加入節點中。要等到所有節點均已停止並重新啟動後，該節點方可作用。

解說： 直到 **STOP DATABASE MANAGER (DB2STOP)** 指令同時停止所有節點後，才會更新 **db2nodes.cfg** 檔，以包括新的節點。直到更新檔案後，現存節點方可與新節點通信。

使用者回應： 發出 **db2stop** 停止所有節點。當所有節點均已順利停止時，請發出 **db2start**，起始所有節點，包括新的節點。

SQL6076W 警告！這個指令將為此案例除去節點上的所有資料庫檔案。繼續之前，請執行 **DROP NODE VERIFY** 指令，以確定此節點上沒有使用者資料。

解說： 這個程序將從指定的節點中除去所有資料庫分割。

使用者回應： 請確定在捨棄這個節點之前，已先執行 **DROP NODE VERIFY** 指令。如果使用 **API**，請確定已正確地指定 **callerac** 參數。

SQL6077W **db2stop DROP NODENUM** 程序已順利結束，但是無法除去所有檔案。詳細資訊，請參閱檔案 "**<file>**"。

解說： **db2stop DROP NODENUM** 程序已順利結束，但是某些使用者資料檔仍在節點上。

使用者回應： "**<file>**" 檔案中的資訊將指出無法從其中刪除檔案的目錄結構。

SQL6078N **db2stop DROP NODENUM** 程序無法更新資料庫 "**<dbname>**" 的資料庫資訊。

解說： **db2stop DROP NODENUM** 程序無法存取資料庫 "**<dbname>**" 的目錄節點。

使用者回應： 請再試一次。如果問題依然存在，請聯絡您的服務代表。

SQL6079W 已順利取消 **db2stop DROP NODENUM** 指令。

解說： 在 **db2stop DROP NODENUM** 指令開始處理之前，該指令已停止。

使用者回應： 無。

SQL6080W 「起始資料庫管理程式」作業已順利地加入節點中，但是在節點上未建立任何資料庫分割。要等到所有節點均已停止並重新啟動後，該節點方可作用。

解說： 直到 STOP DATABASE MANAGER (DB2STOP) 指令同時停止所有節點後，才會更新 db2nodes.cfg 檔，以包括新的節點。直到更新檔案後，現存節點方可與新節點通信。

使用者回應： 發出 DB2STOP 停止所有節點。當順利地停止所有節點時，將發出 DB2START 以起始所有節點，包括新的節點在內。當順利地起始所有節點時，即可以使用資料庫系統。

SQL6081 通信錯誤使得 DB2STOP FORCE 指令，在這個節點上發生逾時。

解說： 一個或多個資料庫節點發生通信錯誤，使得 DB2STOP FORCE 指令在現行節點上逾時，或

SQL6100 - SQL6199

SQL6100N 資料檔中的分割對映及資料庫的分割對映不是同一個。

解說： 將載入的資料不是未分割，就是分割時所用的分割對映不是表格所屬的節點群組的現行分割對映。無法載入資料。

使用者回應： 如果資料未分割，請使用 db2split 程式，分割資料，然後載入已分割的資料。

如果資料已分割，請執行下列其中一項：

- 使用來自資料檔標頭的分割對映，重新分送表格所屬的節點群組。然後重試要求。
- 以節點群組的新分割對映，來重新分割資料。然後，重試要求，以載入新分割的資料。

FORCE 一或多個節點時發生嚴重錯誤，導致 DB2STOP FORCE 終止。發生通信錯誤的任何節點將收到 SQL6048N 訊息。

使用者回應： 請執行下列動作：

1. 更正已收到 SQL6048N 訊息的節點上的通信錯誤。
2. 發出 DB2START 指令，並確定已收到 SQL6048N 訊息的所有節點已順利地起始。
3. 再次從任何節點中發出 DB2STOP FORCE 指令。
4. 請參閱 db2diag.log 檔找出錯誤，加以更正 (如果可能)，然後從任何節點重新發出 DB2STOP FORCE 指令。

SQL6101N 這個資料檔含有節點 “<node-1>” 的資料，但「載入」公用程式與節點 “<node-2>” 連接。

解說： 將載入的資料與某個節點號碼有關聯，而這個號碼不同於應用程式所連接的節點的節點號碼。無法載入資料。

使用者回應： 找出與這個節點有關聯的資料檔，然後以該資料檔，重新嘗試要求，或是連接與這個資料庫有關聯的節點，然後在該節點中發出要求。

SQL6102W 參數 “<name>” 保留給未來使用。它的值應該設定為 “<default-value>”。

解說： 保留在未來使用的參數已設定為一個不是其預設值的值。它應該設定為預設值，以確保未來的相容性。

使用者回應： 確定參數 “<name>” 已設定為值 “<default-value>”，然後重試要求。

SQL6103C 發生了非預期的公用程式錯誤。原因碼 = “<reason-code>”。

解說: 發生了非預期的公用程式錯誤。

使用者回應: 請記下訊息號碼 (SQLCODE) 及原因碼。

若追蹤處於作用中，則在作業系統指令行提示處呼叫「獨立追蹤機能」。使用此工具的相關資訊，請參閱 *Administration Guide*。然後，以下列資訊聯絡技術服務人員：

- 問題說明
- SQLCODE 及隱含的原因碼
- SQLCA 內容 (可能的話)
- 追蹤檔案 (可能的話)

SQL6104N 載入公用程式不支援索引的建立。

解說: 載入公用程式不支援索引的建立，但將載入的表格至少有一個索引已定義在其上。可能已透過 CREATE INDEX 陳述式，以隱含方式建立索引，或是為表格定義主要鍵時，以隱含方式建立它。

使用者回應: 以 DROP INDEX 陳述式捨棄表格上定義的所有索引。以 ALTER TABLE 陳述式捨棄主要鍵。重新提出指令。

載入成功後，需使用 CREATE INDEX 及 ALTER TABLE，方可重新建立索引及主要鍵。

SQL6105W 「載入」公用程式已完成處理。對載入之後的時間點所進行的 Rollforward 將不會成功。如果需要資料庫回復功能，請立即備份資料庫。

解說: 「載入」公用程式未執行任何記載動作。如果在載入之前，您試圖以備份進行 Roll Forward，則在作業發生已載入的資料的參照時，該作業將失敗。

使用者回應: 欲在載入後，確定能夠復置資料庫，請在修改資料之前，先做一份備份。

SQL6106N 已指定檔案類型修改符號 “NOHEADER”，但在其中定義表格的節點群組不是單一節點節點群組。

解說: 將載入的資料已指定為沒有標頭資訊。不過，指定的目標表格不是單一節點表格。無法載入資料。

使用者回應: 必須使用 db2split 來分割資料，然後以沒有 “NOHEADER” 選項方式載入。

SQL6107N 資料檔中的分割鍵資訊不正確。

解說: 不是未用 db2split 分割資料，就是 db2split 作業不成功。

使用者回應: 使用 db2split 程式分割資料，然後以分割資料，重試要求。如果正在使用插入直欄選項，請確定已在直欄列示中指定所有分割直欄。

如果問題依然存在，請以下列資訊聯絡您的技術服務代表：

- 問題說明
- SQLCODE 及隱含的原因碼
- SQLCA 內容 (可能的話)
- 追蹤檔案 (可能的話)

SQL6108N 在資料檔標頭 (“<number-1>”) 中定義的分割鍵數目不符合為表格 (“<number-2>”) 定義的分割鍵數目。

解說: 在 db2split 架構檔中指定的分割直欄不正確。未正確分割資料。

使用者回應: 請執行下列動作：

1. 確定已在 db2split 架構檔中指定了正確的分割直欄。
2. 分割資料。
3. 以新分割的資料，發出「載入」作業。

SQL6109N 公用程式期望分割直欄
“<column-name-1>”，但卻找到分
割直欄 “<column-name-2>”。

解說： 在 db2split 架構檔中：

- 為表格定義的直欄中，有一欄未被指定。
- 分割直欄的次序不正確。
- 已指定不是表格的分割直欄的直欄。

使用者回應： 請執行下列動作：

1. 確定 db2split 架構檔是正確的。
2. 分割資料。
3. 以新分割的資料，發出「載入」作業。

SQL6110N 公用程式期望直欄
“<column-name-1>”的分割直欄類
型為 “<column-type-1>”，但資料
檔將它列示為類型
“<column-type-2>”。

解說： db2split 架構檔不正確。

使用者回應： 請執行下列動作：

1. 確定 db2split 架構檔是正確的。
2. 分割資料。
3. 以新分割的資料，發出「載入」作業。

SQL6111N 無法在 newlogpath 指定的路徑
下，建立一個子目錄。

解說： 當更新 newlogpath 參數時，系統試圖在指定的路徑下建立一個子目錄，並使用節點名稱作為這

個子目錄的名稱。下列其中一個作業系統錯誤阻止了子目錄的建立：

- 檔案系統沒有適當的檔案建立權。
- 檔案系統沒有足夠的磁碟空間。
- 檔案系統沒有足夠的檔案區塊或節點。

沒有作您要求的變更。

使用者回應： 執行下列一項，然後重試要求：

- 確定指定的路徑已存在，且檔案系統及路徑容許讀取/寫入。
- 指定不同的 newlogpath。

如果問題依然存在，請參閱您的系統管理者。

SQL6112N 無法執行所要求的變更。所產生的架
構參數設定無效。原因碼
“<reason-code>”。

解說： 三個規則管理某些架構參數的設定。
“<reason-code>” 指出違反的規則：

- (1) $\text{max_coordagents} + \text{num_initagents} \leq \text{maxagents}$
- (2) $\text{num_initagents} \leq \text{num_poolagents}$
- (3) $\text{maxdari} \leq \text{max_coordagents}$

使用者回應： 確定您指定的值沒有違反上述任一規則，然後重試要求。

SQL6500 - SQL6599

SQL6500W 載入指令中的 RESTARTCOUNT
可能會引起一些問題。

解說： 由於相同表格的多個載入處理完全不相關，因此要那些多個載入處理有一致的 restartcount 幾乎是不可能的。

使用者回應： 請確定您在架構檔中有正確的載入指令。

SQL6501N 架構檔中未指定資料庫名稱。

解說： 架構檔中必需要指定資料庫名稱。

使用者回應： 請指定資料庫名稱，然後重新執行指令。

SQL6502N 未指定資料檔案的路徑名稱 (參數：**data_path**)。

解說： 如果輸入資料檔案是遠端的，則該檔案將會被區域地傳送。必須要提供遠端機器上的檔案之路徑。

使用者回應： 請指定遠端資料檔案的路徑名稱，然後重新執行指令。

SQL6504N 架構檔內的輸出節點列示設定 (參數：**outputnodes**) 中有錯誤。

解說： 輸出節點列示設定無效。

使用者回應： 請檢查範例架構檔、更正您的輸出節點列示設定，然後重新執行指令。

SQL6505N 架構檔內的分割節點列示設定 (參數：**splitnodes**) 中有錯誤。

解說： 分割節點列示設定無效。

使用者回應： 請檢查範例架構檔、更正您的分割節點列示設定，然後重新執行指令。

SQL6506N 程式無法從系統目錄表格中取出表格 "**<table-name>**" 的分割鍵資訊。

解說： 可能未定義表格，或是表格未在 MPP 環境中定義。

使用者回應： 確定您已經適當地定義了表格。

SQL6507N 架構檔中的檢查層次 (參數：**check_level**) 無效。

解說： 檢查層次 (參數：**check_level**) 可能是 CHECK 或 NOCHECK。預設值為 CHECK。

使用者回應： 請更正架構檔內的參數，然後重新執行指令。

SQL6508N 程式未能建立 ftp 處理的輸出管道。

解說： 如果輸入資料檔案是遠端的，它們將傳送到區域管道。如果該區域管道已存在，處理將會失敗。

使用者回應： 請確定您的工作空間是乾淨的。

SQL6509N 程式未能為分割處理建立輸入管道。

解說： 程式無法為分割處理建立暫時輸入管道。

使用者回應： 請確定您的工作空間是乾淨的。

SQL6510N 程式未能在節點 "**<node-num>**" 的區域非 NFS 空間上建立暫時目錄。

解說： 程式在所有分割與輸出節點的區域非 NFS 空間上需要暫時工作目錄。

使用者回應： 請確定您的工作空間是乾淨的。

SQL6511N 程式未能在節點 "**<node-num>**" 上為分割處理建立輸出。

解說： 程式無法在節點 "**<node-num>**" 上為分割建立暫時輸出管道。

使用者回應： 請確定您的工作空間是乾淨的。

SQL6512N 程式未能在節點 "**<node-num>**" 上為併入處理建立輸入管道。

解說： 程式無法在節點 "**<node-num>**" 上為併入處理建立暫時輸入管道。

使用者回應： 請確定您的工作空間是乾淨的。

SQL6513N 程式無法在節點 "**<node-num>**" 上為載入處理建立輸入管道。

解說： 程式無法在節點 "**<node-num>**" 上為載入處理建立暫時輸入管道。

使用者回應： 請確定您的工作空間是乾淨的。

SQL6514N 程式無法讀取節點架構檔：
"`<node-cfg-file>`"。

解說：可能檔案不存在，或者檔案不可讀。

使用者回應：檢查節點架構檔是否存在，以及是否有許可權。

SQL6515N 程式未能在架構檔中找到載入指令。

解說：必須在架構檔中提供 CLP 載入指令。

使用者回應：請在架構檔中指定 CLP 載入指令。

SQL6516N 程式未能連接到資料庫
"`<db-name>`"。

解說：可能尚未啟動資料庫管理程式，或是發生了問題。

使用者回應：檢查您的資料庫管理程式狀況。

SQL6517N 程式無法從系統目錄表格中取出節點
列示 (表格 "`<tbl-name>`" 定義
處)。

解說：可能未定義表格，或是表格未在 MPP 環境
中定義。

使用者回應：檢查看表格如何在資料庫中定義。

SQL6518N 記錄長度 (載入指令中的 `reclen`) 無
效。

解說：有效記錄在 1 與 32768 之間。

使用者回應：請更正記錄長度，然後重新執行指
令。

SQL6519N 架構檔中的模式 (參數: `mode`)
"`<mode>`" 無效。

解說：該程式的執行模式可以是：
SPLIT_ONLY、LOAD_ONLY、SPLIT_AND_LOAD
(預設值) 或 ANALYZE。

使用者回應：請更正架構檔中的模式。

SQL6520N 程式未能為會產生分割檔案的標頭資
訊之處理建立輸出管道。

解說：程式無法為會產生分割檔案的標頭資訊之處
理建立輸出管道。

使用者回應：請確定您的工作空間是乾淨的。

SQL6521N 該程式的架構檔 "`<cfg-file>`" 不存
在。

解說：程式需要一個架構檔。

使用者回應：請建立架構檔。

SQL6522N 程式在載入指令內為輸入資料檔案找
到路徑名稱。

解說：不容許載入指令內的輸入資料檔案之路徑名
稱。為此原因，於是有了分隔參數 (`data_path`)。

使用者回應：請更正架構檔。

SQL6523N 分割節點列示 (參數: `SplitNodes`)
中的元素 "`<node-num>`" 未在節點
架構檔 (`db2nodes.cfg`) 中定義。

解說：分割節點列示中的所有節點必須要在節點架
構檔中有登錄。

使用者回應：請更正您的分割節點列示。

SQL6524N 輸出節點列示 (參數：
`Outputnodes`) 中的元素
"`<node-num>`" 不是定義表格的節
點列示中的成員。

解說：輸出節點列示中的所有節點都必須是定義表
格的節點列示中之成員。

使用者回應：請更正您的輸出節點列示。

SQL6525N 程式無法讀取輸入資料檔案
"`<file-name>`"。

解說：可能是未找到輸入資料檔案，或者該檔案不
可讀。

使用者回應: 請檢查輸入資料檔案是否存在，以及是否有許可權。

SQL6526N 程式無法寫入目前的工作目錄 "`<cwd>`"。

解說: 目前的工作目錄無法寫入。

使用者回應: 請檢查目前工作目錄的許可權。

SQL6527N 收集統計資料的節點 (參數：`run_stat_node`) 不是輸出節點列示的成員。

解說: 收集統計資料的節點必須是輸出節點列示的成員。

使用者回應: 請更正 `run_stat_node` 參數。

SQL6528N 載入指令中未指定記錄長度。

解說: 如果載入指令中有指定 `BINARYNUMERIC` 或 `PACKEDDECIMAL` 修飾元，則載入指令中也必須要指定記錄長度 (`reclen`)。

使用者回應: 請更正載入指令。

SQL6529N 載入指令中未指定「無標頭」選項 (`NOHEADER`)。

解說: 如果表格是定義在單一節點群組中，則 `NOHEADER` 修飾元必須要指定在載入指令中。

使用者回應: 請更正載入指令。

SQL6530N 分割鍵的資料類型為浮點數或倍精確度。

解說: 如果輸入檔案是非二進位的資料檔案，則浮點數或倍精確度直欄無法定義為分割鍵。

使用者回應: 請提供二進位資料檔案，或變更表格的定義。

SQL6531N 程式無法重設表格空間的停止 (`quiesce`) 模式。

解說: 可能有進行中的載入處理。請確定先前所有的載入處理皆已完成，其它「自動載入器」階段作業才能啟動。

使用者回應: 請檢查您機器上的處理狀態。

SQL6532N 載入指令中的 `savecount` 無法設定為非零的值。

解說: 如果有多個分割節點，模式為 `SPLIT_AND_LOAD`，而且指令是 `REPLACE INTO` 或 `INSERT INTO` 載入指令，則載入指令中的 `savecount` 無法設定為非零的值。

使用者回應: 請更正載入指令。

SQL6533N 載入指令中的 `restartcount` 無法設定為非零的值。

解說: 因為多個分割節點會為載入處理的記錄產生隨機次序，因此使用具有 `restartcount` 的 `RESTART INTO` 無法保證能回復成功。

使用者回應: 請更正載入指令。

SQL6534N `.netrc` 檔案 "`<netrc-file>`" 中有錯誤。

解說: 可能找不到 `.netrc` 檔，或沒有遠端主電腦 "`<machine>`" 的登錄，或者是檔案的許可權不正確。

使用者回應: 請檢查 `.netrc` 檔是否存在，以及是否有許可權。

SQL6535N `SPLIT_ONLY` 或 `ANALYZE` 模式無效。

解說: 如果表格是定義在單一節點群組中，則不需要分割或分析。

使用者回應: 請將模式變更為 `LOAD_ONLY` 或 `SPLIT_AND_LOAD`。

SQL6536N 程式 "`<progame>`" 無法開啓檔案 "`<filename>`" 來讀取。

解說: 「自動載入器」處理無法順利開啓檔案或管道來讀取。

使用者回應: 請確定架構檔中的每個登錄都是正確的。

SQL6537N 程式 "`<progame>`" 無法開啓檔案 "`<filename>`" 來寫入。

解說: 「自動載入器」處理無法順利開啓檔案或管道來寫入。

使用者回應: 請確定架構檔中的每個登錄都是正確的。

SQL6538N 程式無法讀取分割檔 "`<split-file>`"。

解說: 在 `LOAD_ONLY` 模式中呼叫程式時，輸入資料檔必須已被分割，且程式可讀取所有分割檔。

使用者回應: 檢查輸入資料檔是否已被分割，以及結果分割檔的存取權。

SQL6539N 在工作環境中，至少找不到 "`<cmd-list>`" 中的一個指令。

解說: 此程式的執行是依據共用 `Unix` 指令的數目。如果在工作環境中無法使用其中一個，這些處理就會失敗。

使用者回應: 確定所有所需的指令已適當安裝在系統上。

SQL6540N 載入指令中所指定的檔案類型 "`<file-type>`" 無效。

解說: 有效的存檔類型為 `ASC` (可定位的 `ASCII`) 或 `DEL` (定界限 `ASCII`)。

使用者回應: 更正架構檔中的載入指令。

SQL6550N 無法開啓分割對映檔 "`<map-file-name>`" 寫入資料。

解說: 無法開啓分割對映的檔名和路徑。發生錯誤。

使用者回應: 請確定分割對映的檔名和檔案路徑都指定正確，而且可以開啓檔案寫入資料。

SQL6551N 嘗試寫入分割對映檔時，發生錯誤。

解說: 寫入分割對映檔時，檔案系統發生錯誤。

使用者回應: 請檢查檔案路徑是否正確，目標裝置是否有夠的空間保留分割對映輸出。

SQL6552N 嘗試開啓暫時架構檔 "`<filename>`" 寫入資料時，發生錯誤。

解說: 無法開啓暫時檔的檔名和路徑。發生錯誤。

使用者回應: 請確定公用程式暫時檔儲存體路徑指定正確，而且這個路徑可以開啓檔案寫入資料。

SQL6553N 嘗試在暫時架構檔 "`<filename>`" 中寫入資料時，發生錯誤。

解說: 寫入暫時檔時，檔案系統發生錯誤。

使用者回應: 請檢查檔案路徑是否正確，目標裝置是否有夠的空間保留檔案資料。

SQL6554N 嘗試遠端執行一項處理時，發生錯誤。

解說: 公用程式嘗試在不同的資料庫分割區中啓動子程序時，發生錯誤。

使用者回應:

- 如果未提供使用者 `ID` 或通行碼給公用程式執行遠端存取，則負責呼叫公用程式的使用者 `ID` 必須能夠在目標節點中執行程式。
- 請確定您提供給公用程式的使用者 `ID` 和通行碼都是正確的。

- 如果是在 NT 中執行，請確定 DB2 安裝作業為所有節點中的分割程式作業所定義的「NT 服務程式」是正確的。
- 如果仍然無法解決問題，請洽 DB2 服務。

SQL6555N 「自動載入器」公用程式發現非預期的通信錯誤。

解說： 公用程式執行下列作業時，發生錯誤：

- 連接 TCP/IP socket。
- 讀寫 TCP/IP 訊息。
- 起始設定 TCP/IP 通信。
- 擷取完整的主電腦名稱。
- 選取作用中的 TCP/IP Socket。
- 關閉作用中的 Socket。
- 擷取埠號。

使用者回應：

- 如果您使用的「自動載入器」版本需要服務程式名稱設定，請確定服務程式名稱已正確定義。
- 如果您執行的是並行「自動載入器」工作，請確定您已遵循文件中規定的設定需求，避免並行公用程式工作間的服務程式名稱衝突。
- 如果問題依然存在，請連絡 DB2 服務人員。

SQL6556W 在 "<filename>" 的檔案尾端發現不完整的記錄。

解說： 使用者提供給公用程式的資料檔檔尾，發現不完整的資料記錄。

使用者回應： 測驗來源資料的語法是否正確。

SQL6557N 無法擷取預設的節點號碼。

解說： 公用程式試圖決定預設節點號碼，但失敗了。

使用者回應： 請在公用程式架構檔中明確的宣告來源和目標節點號碼，或洽 DB2 服務人員。

SQL6558N 公用程式無法決定現行工作目錄及/或磁碟機。

解說： 公用程式試圖決定現行工作目錄及/或磁碟機時，發生錯誤。

使用者回應： 請洽 DB2 服務人員。

SQL6559N 提供給「自動載入器」公用程式的指令行選項無效。

解說： 使用者指定給「自動載入器」公用程式的指令行選項不受支援或已過期。

使用者回應： 有關支援的選項及特性，請參閱「自動載入器」文件或線上說明。

SQL6560N db2nodes.cfg 檔中沒有用來分割的 "<node-number>" 執行節點。

解說： db2nodes.cfg 檔的成員中沒有用來分割的執行節點。無法啟動這個節點要完成的工作。

使用者回應： 請在 db2nodes.cfg 檔的節點列示定義中新增此節點，或為節點架構成員中的分割作業指定一個替代節點。

SQL6561N 節點群組中沒有載入用的目標節點 "<node-number>"。

解說： 您指定的載入用的目標節點，並不是所載入之節點群組的成員。

使用者回應： 請檢查節點群組定義，並確定載入用目標節點確實是節點群組中的成員。如果節點不是節點群組的成員，請更正公用程式目標節點規格，讓它包含正確的節點列示。如果節點是節點群組的成員，請洽 DB2 服務人員。

SQL6562N 公用程式無法擷取案例名稱。

解說： 公用程式試圖擷取案例名稱時，發生錯誤。

使用者回應： 確定執行公用程式的節點有安裝 DB2，而且執行的是有效的案例。其他說明，請洽 DB2 服務人員。

SQL6563N 無法擷取現行使用者 ID。

解說： 公用程式試圖擷取現行使用者 ID 時，發生錯誤。

使用者回應： 請聯絡 DB2 服務人員。

SQL6564N 支援的通行碼無效。

解說： 使用者支援給公用程式的明示通行碼無效。

使用者回應： 請支援有效的通行碼。

SQL6565I 用法：db2atld [-config config-file] [-restart] [-terminate] [-help]

解說：

- '-config' 選項使用使用者指定的架構檔來執行程式。預設值是 autload.cfg。
- '-restart' 選項會以重新啟動模式來執行這個程式；在最後一個未完成的「自動載入器」工作之後，請不要修改架構檔。
- '-terminate' 選項會以終止模式來執行這個程式；在最後一個未完成的「自動載入器」工作之後，請不要修改架構檔。
- '-help' 選項將會產生此說明訊息。

「自動載入器」架構檔是一個使用者提供的檔案，包含了將要執行的 LOAD 指令、目標資料庫及使用者可能會指定的幾個選用參數。範例目錄中提供的範例架構檔 'AutoLoader.cfg' 包含列入註解，說明可用的選項及其預設值。在以 '-restart' 及 '-terminate' 選項來執行此程式時，使用者在最後一個未完成的工作之後應不要修改架構檔。

使用者回應： 有關「自動載入器」公用程式的詳細資訊，請參閱 DB2 文件。

SQL6566N 「自動載入器」架構檔缺少 LOAD 指令。

解說： 「自動載入器」架構檔缺少 LOAD 指令。必須指定此參數。

使用者回應： 請確定已為「自動載入器」指定了正

確的架構檔，並確定其中已指定了 LOAD 指令。

SQL6567N "<option-name>" 選項在「自動載入器」架構檔中出現多次。

解說： 有一個選項參數已在「自動載入器」架構檔中指定多次。

使用者回應： 更正架構檔，讓每一個選項只出現一次。

SQL6568I 「自動載入器」正在發出所有 LOAD 要求。

解說： 「自動載入器」正在每個目標 LOAD 分割區上啟動 LOAD 作業。

使用者回應： 此訊息僅供參考。

SQL6569I 「自動載入器」正在發出所有分割要求。

解說： 「自動載入器」正在每一個目標分割區上發出分割作業。

使用者回應： 此訊息僅供參考。

SQL6570I 「自動載入器」正在等待所有分割程式完成作業。

解說： 「自動載入器」正在等待所有分割程式完成作業。

使用者回應： 此訊息僅供參考。

SQL6571I 「自動載入器」正在等待所有 LOAD 作業完成。

解說： 「自動載入器」正在等待 LOAD 作業完成。

使用者回應： 此訊息僅供參考。

SQL6572I 分割區 "<node-number>" 上已開始執行 LOAD 作業。

解說： 指定的分割區開始執行 LOAD 作業。

使用者回應： 此訊息僅供參考。

SQL6573I 在分割區 "`<node-number>`" 中遠端執行的分割程式公用程式已完成，遠端執行碼是 "`<code>`"。

解說： 在指定的分割區中遠端執行的分割程式公用程式已完成。

使用者回應： 此訊息僅供參考。

SQL6574I 公用程式讀取了 "`<MB-count>`" MB 的來源資料。

解說： 此資訊會定期出現，將大型「自動載入器」工作的進度狀態提供給使用者。

使用者回應： 此訊息僅供參考。

SQL6575I 公用程式已完成讀取了 "`<MB-count>`" MB 的使用者資料。

解說： 「自動載入器」執行完成時，會出現此訊息，指出已經處理的使用者資料總量。

使用者回應： 此訊息僅供參考。

SQL6576N 「自動載入器」公用程式發現執行緒錯誤。原因碼 "`<reason-code>`"，回覆碼 "`<ret-code>`"。

解說： 以下為原因碼 "`<reason-code>`" 的說明：

- 1 - 「自動載入器」公用程式嘗試建立執行緒，但卻失敗了。回覆碼為 "`<ret-code>`"。
- 2 - 「自動載入器」公用程式嘗試等待執行緒完成，但卻失敗了。回覆碼為 "`<ret-code>`"。

使用者回應： 請確定您執行的作業系統支援緒應用程式，而且每一個處理都有足夠的緒限制。緒需求如下：

- 每一個載入處理必須啟動一個緒。
 - 每一個分割程式處理有一個緒。
 - 一個緒把資料送至分割程式處理。
-

SQL6577N 「自動載入器」公用程式在載入指令中不支援 **ROWCOUNT** 選項。

解說： 在「自動載入器」公用程式中，不支援載入指令中的 **ROWCOUNT** 選項。

使用者回應： 請在「自動載入器」架構檔中更正載入指令，然後重新提出指令。

SQL6578N 無效的「自動載入程式」選項。**RESTART/TERMINATE** 選項只能在 **SPLIT_AND_LOAD** 或 **LOAD_ONLY** 模式下指定。

解說： 「自動載入程式」中的 **RESTART/TERMINATE** 選項只能使用 **SPLIT_AND_LOAD** 或 **LOAD_ONLY** 模式。

使用者回應： 請檢查「自動載入器」架構檔或自動載入器選項旗號。

SQL6579N 「自動載入器」架構檔中的 **LOAD** 指令無效。「自動載入器」的 **RESTART** 及 **TERMINATE** 選項可分別用來執行 **LOAD RESTART** 及 **LOAD TERMINATE** 作業。

解說： 使用者不應在 **LOAD** 指令中指定 **RESTART** 或 **TERMINATE**，而應使用「自動載入器」的 **RESTART** 及 **TERMINATE** 選項。

使用者回應： 使用者應以 **RESTART** 或 **TERMINATE** 選項來啟動 **db2atld**，不要修改「自動載入器」架構檔。

SQL6580I **LOAD** 正在節點 "`<node-num>`" 上從階段 "`<restarting-phase>`" 中重新啟動。

解說： 「自動載入器」已認可 **LOAD** 在 **LOAD/BUILD/DELETE** 階段重新啟動。

使用者回應： 此訊息僅供參考。

SQL6581I 無法在節點 "<node-num>" 上重新啓動載入。

解說: 「自動載入器」已認可 LOAD 無法在給定的節點上重新啓動。

使用者回應: 此訊息僅供參考。

SQL6582I 不需要在節點 "<node-num>" 上重新啓動 LOAD。

解說: 「自動載入器」已認可 LOAD 不需在給定的節點上重新啓動。

使用者回應: 此訊息僅供參考。

SQL7000 - SQL7099

SQL7001N 所要求的指令 "<command>" 不明。

解說: 提出給 REXX 的指令無法辨識。

無法處理該指令。

使用者回應: 驗證該指令是否為有效 SQL 陳述式, 然後重新執行該程序。注意所有指令必須是大寫字母。

SQL7005W 這個 OPEN 陳述式所使用的 CURSOR並未加以宣告。

解說: 在未宣告CURSOR下, 試圖執行 OPEN 陳述式。

無法處理該指令。

使用者回應: 在 OPEN 陳述式之前插入一個 DECLARE 陳述式, 並重新執行該程序。

SQL7002N CURSOR名稱無效。

解說: 使用者指定了不正確的CURSOR名稱。

無法處理該指令。

使用者回應: 驗證CURSOR名稱是 "c1" 至 "c100" 的其中一種格式。

SQL7006N "<request>" 上所提供的關鍵字 "<keyword>" 無效。

解說: 陳述式包含一個無效關鍵字 "<keyword>"。

無法處理該指令。

使用者回應: 指定正確關鍵字格式。

SQL7003N 陳述式名稱無效。

解說: 使用者指定了不正確的陳述式名稱。

無法處理該指令。

使用者回應: 驗證陳述式名稱是 "s1" 至 "s100" 的其中一種格式。

SQL7007N REXX 變數 "<variable>" 不存在。

解說: 傳遞了一個在 REXX 變數池中不存在的 REXX 變數。

無法處理該指令。

使用者回應: 在指令失敗之前, 驗證在主變數列示中指定所有變數名稱。然後再次執行該程序。

SQL7004N 該要求的語法無效。

解說: REXX 無法對提出的指令字串作語法分析。

無法處理該指令。

使用者回應: 使用正確的指令語法。

SQL7008N REXX 變數 "<variable>" 包含的資料不一致。

解說: 傳遞了一個包含不一致資料的變數至 REXX。

無法處理該指令。

使用者回應: 若該變數是 SQLDA, 驗證是否已正確

指定資料和長度欄位。若它是一個 REXX 變數，驗證資料的類型是否適合於該指令使用之處。

SQL7009N 截斷的 REXX 變數 “<REXX>”。

解說：傳遞至 REXX 的變數 “<variable>” 的資料不一致。來自 “<variable>” 的資料字串被截斷。

無法處理該指令。

使用者回應：驗證資料長度與輸入 SQLDA 中所給定的長度是否一致，然後再次執行該程序。

SQL7010N 掃描 ID “<ID>” 無效。

解說：傳遞至 REXX 的掃描 ID “<variable>” 不存在，或其所包含的資料不一致或已遺失。

無法處理該指令。

使用者回應：驗證在掃描 ID 中包含的資料已正確指定，並再次執行該程序。

SQL7011N 沒有提供所需的參數 “<variable>”。

解說：REXX 指令語法需要參數 “<variable>”，但未指定。

無法處理該指令。

使用者回應：指定所需的參數值，然後再執行此程序。

SQL7012N 當連接至資料庫時已嘗試 ISL 變更。

解說：在與資料庫連線時，不能變更隔離層次 (ISL)。

忽略指令。

使用者回應：若隔離層次中的變更是必需的，則切斷與目前資料庫的連接，然後設定隔離層次，並連接至資料庫。

SQL7013N 不相符的CURSOR和陳述式名稱或保留屬性。

解說：REXX 中，CURSOR和陳述式名稱格式必須是 'cnn' 和 'snn'，其中'nn' 是自 1 到 100 的數字。在CURSOR和陳述式中對數字必須相同。另外，c1 到 c50 宣告不保留，而 c51 到 c100 宣告保留。

忽略指令。

使用者回應：驗證CURSOR數和陳述式數目是否相符，然後重新執行程序。

SQL7014N 不正確的主變數組件數。

解說：在 REXX 中，複合主變數的第一個組件列出一個數目，該數目不等於所定義的組件實際數目。

忽略指令。

使用者回應：驗證第一組件中的數目是否符合實際定義的組件數，然後重新執行程序。

SQL7015N 在 REXX 中，變數名稱 “<variable>” 無效。

解說：指定的變數名稱，在 REXX 中無效。名稱必須符合語言需求。

無法處理該指令。

使用者回應：把此名稱變更成符合 REXX 需求的名稱，然後重新提出指令。

SQL7016N 提供給 SQLDB2 介面的語法無效。相關的錯誤：“<db2_error>”。無法處理該指令。

解說：提供給 SQLDB2 介面的語法無效，如同時指定了輸入檔及指令。

使用者回應：查閱相關的錯誤碼，取得詳細的資訊。

SQL7032N 無法建立 SQL 程序

“<procedure-name>”。診斷檔為
“<file-name>”。

解說: 未建立 SQL 程序 “<procedure-name>”。發生了下列情況之一：

- 在此伺服器上未安裝及架構 SQL 儲存程序支援。要建立 SQL 程序，伺服器上必須安裝「DB2 應用程式開發從屬站」及 C 編譯器。您可能需要將 DB2 登記變數 DB2_SQLROUTINE_COMPILER_PATH 設為指向包含您平台上 C 編譯器之環境設定的 Script 或批次檔。
- DB2 無法前置編譯或編譯 SQL 儲存程序。DB2 會建立 SQL 程序作為包含內含 SQL 的 C 程式。在 CREATE PROCEDURE 陳述式的起始剖析期間找不到的錯誤，可在前置編譯或編譯階段找到。

對 UNIX 平台而言，包含診斷資訊之檔案的完整路徑為：

```
$DB2PATH/function/routine/sqlproc/ \  
$DATABASE/$SCHEMA/tmp/“<file-name>”
```

其中，\$DATABASE 代表資料庫名稱，\$SCHEMA 代表 SQL 程序的綱目名稱。

對 OS/2 及 Windows 32 位元作業系統而言，包含診斷資訊之檔案的完整路徑為：

```
%DB2PATH%\function\routine\sqlproc\ \  
%DATABASE%\%SCHEMA%\tmp\“<file-name>”
```

其中，%DATABASE% 代表資料庫名稱，%SCHEMA% 代表 SQL 程序的綱目名稱。

使用者回應: 請確定伺服器上已安裝相容的 C 編譯器及「DB2 應用程式開發從屬站」。如果發生前置編譯或編譯錯誤，請在診斷檔 “<file-name>” 中參照來自前置編譯器或編譯器的訊息。

請確定 DB2 登記變數 DB2_SQLROUTINE_COMPILER_PATH 被設為指向

設定 C 編譯器環境的 script 或批次檔。例如，在 UNIX 作業系統中，您可能在 /home/DB2INSTANCE/sqllib/function/routine 目錄下建立一個名為 “sr_cpath” 的 script。欲依此設定 DB2 登記變數 DB2_SQL_ROUTINE_COMPILER_PATH，請發出下列指令：

```
db2set DB2_SQLROUTINE_COMPILER_PATH = \  
"/home/DB2INSTANCE/sqllib/function/ \  
routine/sr_cpath"
```

sqlcode: -7032

sqlstate: 42904

SQL7035W SQL 程序 “<procedure-name>” 的可執行檔並未儲存在資料庫型錄中。

解說: SQL 程序的可執行檔超過 2 百萬位元組的限制，因此無法儲存在資料庫型錄中。它不會在資料庫復置期間或在 DROP PROCEDURE 陳述式的 ROLLBACK 上自動回復。

使用者回應: 如果 CREATE PROCEDURE 陳述式產生警告，請確定您留有與 SQL 程序 “<procedure-name>” 相關之可執行檔的備份。如果警告是在復置作業或 DROP PROCEDURE 陳述式的 ROLLBACK 期間發出，那麼必須將與 “<procedure-name>” 相關的可執行檔自行設定成與型錄中定義的 SQL 程序同步化。

sqlcode: +7035

sqlstate: 01645

SQL7099N 發生無效的錯誤 “<error>”。

解說: 發生 REXX 內部錯誤。

無法處理該指令。

使用者回應: 驗證 REXX 已正確安裝，然後重新執行此程序。若錯誤繼續，注意錯誤號碼並呼叫處理器。

SQL8000 - SQL8099

SQL8000N DB2START 處理失敗；找不到有效的產品授權。

解說： 找不到有效的授權碼，且試用期已到期。

使用者回應： 安裝完整版產品的授權碼。您可以從 IBM 業務代表或合法的代理商，取得產品的授權碼。

SQL8001N DB2 連接處理失敗；找不到有效的產品授權。

解說： 找不到有效的授權碼，且試用期已到期。

使用者回應： 安裝完整版產品的授權碼。您可以從 IBM 業務代表或合法的代理商，取得產品的授權碼。

sqlcode: -8001

sqlstate: 42968

SQL8002N DRDA 連接處理失敗；找不到有效的產品授權。

解說： 找不到有效的授權碼，且試用期已到期。

使用者回應： 安裝完整版產品的授權碼。您可以從 IBM 業務代表或合法的代理商，取得產品的授權碼。

sqlcode: -8002

sqlstate: 42968

SQL8006W 產品 "<product-name>" 沒有安裝有效的授權碼。如果您已獲得此產品的授權，請確定已正確安裝授權碼。如果未安裝授權碼，則這項產品僅有 "<number>" 天試用期。在試用期間使用本產品，必須遵守 EVALUATE.AGR 檔中的 IBM 試用合約的條款，這個檔案位於下列目錄： "<directory-name>"。

解說： 未安裝這個產品的有效授權碼。這個產品將具有一試用期限。試用期是由時間失敗裝置所控制。

使用者回應： 如果您已購買本產品的完整版，請安裝產品安裝文件中所描述的授權碼。如果您已安裝了授權碼，請驗證您的授權碼是否正確。

在試用期間使用本產品，必須遵守 EVALUATE.AGR 檔中的 IBM 試用合約的條款。在試用期間使用本產品表示您接受這些條款。

如果您不接受這些條款，則您無權使用本產品，並必須解除它的安裝。您可以經由聯絡 IBM 代表或已取得授權的代理商，取得產品的完全授權程式的授權碼。

SQL8007W 產品 "<text>" 的試用期尚有 "<number>"。關於試用條款，請參閱位在下列目錄的 EVALUATE.AGR 檔中的「IBM 試用合約」： "<text>"。

解說： 未安裝這個產品的有效授權碼。在指定的天數後，將停止本產品的試用。

使用者回應： 產品是在試用模式中作業，而且具有一試用期限。當試用期限到期後，除非安裝產品的完整版的授權碼，否則將無法再執行它。

您可以從 IBM 業務代表或合法的代理商，取得產品的授權碼。

SQL8008N 產品 "`<text>`" 未安裝有效的授權碼，且試用期已到期。未啓用此產品的特定功能。

解說： 找不到有效的授權碼，且試用期已到期。

使用者回應： 安裝完整版產品的授權碼。您可以從 IBM 業務代表或合法的代理商，取得產品的授權碼。

SQL8009W **DB2 Workgroup** 產品的並行使用者的數目已超出已定義的登錄數 "`<number>`"。並行使用者計數為 "`<number>`"。

解說： 並行使用者的個數已超出所定義之 DB2 並行使用者的名額數。

使用者回應： 請聯絡 IBM 業務代表或合法的代理商，取得更多的 DB2 使用者名額數，並更新「授權中心」的中 DB2 授權資訊。

sqlcode: +8009

sqlstate: 01632

SQL8010W **DB2 Connect** 產品的並行使用者的數目已超出已定義的登錄數 "`<number>`"。並行使用者計數為 "`<number>`"。

解說： 並行使用者的個數已超出所定義之 DB2 並行使用者的名額數。

使用者回應： 請聯絡 IBM 業務代表或合法的代理商，取得更多的 DB2 使用者名額數，並更新「授權中心」的中 DB2 授權資訊。

sqlcode: +8010

sqlstate: 01632

SQL8011W 一或多個資料庫分割區未安裝 "`<product-name>`" 產品的有效 DB2 授權碼。請參閱 `db2diag.log` 以取得相關資訊。

解說： 在所有資料庫分割區上的這個產品未安裝有效的授權碼。這個產品將具有一試用期限。試用期是由時間失敗裝置所控制。

使用者回應： 檢查 `db2diag.log` 以取得相關資訊，以指出那些資料庫分割區會發生授權問題。如果您已購買本產品的完整版，請安裝產品安裝文件中所描述的授權碼。如果您已安裝了授權碼，請驗證您的授權碼是否正確。

在試用期間使用本產品，必須遵守 `EVALUATE.ARG` 檔中的 IBM 試用合約的條款。在試用期間使用本產品表示您接受這些條款。

如果您不接受這些條款，則您無權使用本產品，並必須解除它的安裝。您可以經由聯絡 IBM 代表或已取得授權的代理商，取得產品的完全授權程式的授權碼。

SQL8012W **DB2 Enterprise** 產品的並行使用者的數目已超出已定義的登錄數 "`<number>`"。並行使用者計數為 "`<number>`"。

解說： 並行使用者的個數已超出所定義之 DB2 並行使用者的名額數。

使用者回應： 請聯絡 IBM 業務代表或合法的代理商，取得更多的 DB2 使用者名額數，並更新「授權中心」的中 DB2 授權資訊。

sqlcode: +8012

sqlstate: 01632

SQL8013W DB2 Connect 產品的並行資料庫連接數目已超出已定義的登錄數 "**<number>**"。資料庫連線計數為 "**<number>**"。

解說： 您使用的 DB2 Connect 產品授權，對並行資料庫連接數有所限制。您要求的連接數，超出了這個限制。

使用者回應： 升級到並行資料庫連接限制較高的 DB2 Connect 產品版本。

DB2 Connect Enterprise Edition 使用者：購買 Additional User Packs，即可取得附加使用者的授權。

sqlcode: +8013

sqlstate: 01632

SQL8014N 您使用的 DB2 Connect 產品版本，沒有 TCP/IP 通訊協定的使用授權。請升級到功能完整的 DB2 Connect 產品，即可使用 TCP/IP。

解說： 這個版本的 DB2 Connect 沒有 SNA 連接性。不支援 TCP/IP 連接。

使用者回應： 升級到全功能 DB2 Connect 產品，例如，DB2 Connect Personal Edition 或 DB2 Connect Enterprise Edition，即可使用 TCP/IP。

sqlcode: -8014

sqlstate: 42968

SQL8015N 您使用的 DB2 Connect 產品版本，無法在同一異動中更新多個資料庫。

解說： 這個版本的 DB2 Connect，只能在一個異動中使用單一資料庫。它不支援二階段確定通訊協定。

使用者回應： 升級到全功能 DB2 Connect 產品，例如，DB2 Connect Personal Edition 或 DB2 Connect Enterprise Edition，即可在一個異動中更新多個資料庫。

sqlcode: -8015

sqlstate: 42968

SQL8016N 使用者 "**<user-name>**" 並沒有定義為產品 "**<product-name>**" 的已登記使用者。

解說： 該使用者尚未登記來使用此產品。

使用者回應： 請聯絡 IBM 業務代表或合法的代理商，以取得更多的 DB2 使用者名額數，並更新「授權中心」中，此產品的已登記的使用者列示。

SQL8017W 這部機器上的處理器數目超過產品 "**<product-name>**" 定義的授權 "**<licensed-quantity>**"。這部機器上的處理器數目是 "**<processor-quantity>**"。

解說： 線上處理器數目超過您授權架構中所指定的處理器數目。

使用者回應： 請向 IBM 業務代表或有授權的經銷商購買附加的處理器授權，然後使用「授權中心」或 db2licm 指令行公用程式來更新您的授權。

sqlcode: +8017

SQL8018W 這個產品的並行使用者數目已超過定義的授權數 "**<number>**"。並行使用者數目為 "**<number>**"。

解說： 並行使用者數目已超過所定義的並行使用者授權數。

使用者回應： 請聯絡 IBM 業務代表或有授權的經銷商，以取得附加的使用者授權，並更新「授權中心」中的 DB2 授權資訊。

sqlcode: +8018

sqlstate: 01632

SQL8019N 更新 OLAP Starter Kit 的授權時發生錯誤。 RC = “<reason-code>”。

解說： 由於不明的錯誤，授權公用程式無法更新 OLAP Starter Kit 授權。

使用者回應： 請重試指令。如果問題依然存在，請聯絡 IBM 服務中心代表。

sqlcode: -8019

SQL8020W 伺服器上並行的非 DB2 資料來源數目已超過定義的授權 “<number-sources>”。目前非 DB2 資料來源的數目為 “<number-entitled>”。

解說： 並行的非 DB2 資料來源數目已超過定義的授權數目。

SQL8100 - SQL8199

SQL8100N 表格已滿。

解說： 當建立資料庫時，可能指定下列參數：

- 每個檔案的每個區段的最大頁數
- 區段數

每個表格組件現在可在資料庫區段中有多個檔案。檔案可成長直到其到達其在一個段中的最大值 (每區段最大頁數)，然後移至下一段以新增更多資料。這將一直發生，直到它在所有架構的區段中每一區段使用最大頁數為止，且此表格變滿。

所以，每資料庫組件的空間的總數是最大頁數和段數的乘積。若任何表格組件使用它們的所有架構空間，則表格將滿。

聯合系統使用者：資料來源也可以偵測到這種情況。

使用者回應：

- 自表格中刪除橫列
- 重新組織表格以得到更多空間

使用者回應： 請聯絡 IBM 業務代表或有授權的經銷商，以取得附加的授權，並更新「授權中心」中的 DB2 授權資訊。

sqlcode: +8020

SQL8021W 資料來源 “<source-name>” 未被定義為 “<product-name>” 的已登記資料來源。

解說： 該資料來源未被架構為已登記資料來源。您必須購買所有非 DB2 資料來源的授權。

使用者回應： 請聯絡 IBM 業務代表或有授權的經銷商，以取得附加的資料來源授權，並更新「授權中心」中此產品的已登記資料來源列示。

sqlcode: +8021

-
- 用每段最大頁和區段數的較大值建立新資料庫，備份原始資料庫並復置至新資料庫。

聯合系統使用者：從使要求失敗的資料來源中找出問題 (請參閱 Problem Determination Guide，判斷哪一個資料來源無法處理 SQL 陳述式)：

- 採取必要的步驟，在資料來源中增加表格的空間。
- 如果表格是在聯合伺服器上，請用每一區段最大頁數及最大區段數的較大值，來建立新資料庫。備份原始資料庫，並復置到新資料庫中。

SQL8101N 資料庫區段可能不正確。

解說： 此錯誤可能以兩種方式發生：

1. 每個資料庫段有一個識別字檔案。檔案可能丟失或檔案的內容可能不正確。
2. 一個或多個先前配置的資料庫段丟失。

使用者回應：

- 檢查以確認檔案系統已正確裝上。
- 自備份復置資料庫。

SQL9300 - SQL9399

SQL9301N 所指定的選項無效，或缺少選項參數。

解說： 可能是所指定的選項無效，或尚未指定選項參數。

無法處理該指令。

使用者回應： 請更正選項，然後重新提出指令。

SQL9302N 無效的選項參數：
“<option-parameter>”。

解說： 所指定的選項參數無效。

無法處理該指令。

使用者回應： 請更正選項參數，然後重新提出指令。

SQL9303N 尚未指定 <option>。

解說： 尚未指定必要的選項 “<option>”。

無法處理該指令。

使用者回應： 請用所需的選項重新提出指令。

SQL9304N 無法開啓檔案 “<filename>” 來寫入。

解說： 無法處理該指令。

使用者回應： 請確定系統可以存取檔案。

SQL9305N <name> 太長。長度上限為
<max-length>。

解說： 該 <name> 長度大於長度上限 <max-length>。

無法處理該指令。

使用者回應： 請確定 <name> 沒有超出長度上限。

SQL9306N 其中一個或數個欄位名稱太長。長度上限為 <max-length>。

解說： 欄位名稱的總長度欄位包括所指定的字首及/或直欄字尾，可以是它的名稱或號碼。總長度絕不能超出長度上限。

無法處理該指令。

使用者回應： 請確定所有的欄位名稱都沒有超出長度上限。

SQL9307N 無法從資料庫擷取備註。錯誤碼 = “<sqlcode>”。

解說： 在嘗試從資料庫擷取直欄的備註時，發生錯誤。

無法處理該指令。

使用者回應： 檢查錯誤碼，以取得相關資訊。

SQL9308W 直欄 “<colname>” 的 SQL 資料類型 “<sqltype>” 不受支援。

解說： 所指定的主語言中不支援 SQL 資料類型 “<sqltype>”。

並未產生此直欄的宣告。

使用者回應： 請確定這是您要的表格。

SQL9320I 正在連接資料庫 “<database>”...

解說： 公用程式正在嘗試連接資料庫 “<database>”。

使用者回應： 如果作業失敗，請參閱錯誤訊息，以取得明細。

SQL9321I 正在自動連結公用程式...

解說： 公用程式正在嘗試將自己連結至資料庫。

使用者回應： 如果作業失敗，請參閱錯誤訊息，以取得明細。

SQL9322I 正在從表格 “<table>” 擷取直欄資訊...

解說： 公用程式正在嘗試從表格 “<table>” 擷取直欄資訊...

使用者回應： 如果作業失敗，請參閱錯誤訊息，以取得明細。

SQL9323I 正在產生宣告給檔案 “<filename>”...

解說： 公用程式正在嘗試產生宣告給檔案 “<filename>”...

SQL10000 - SQL10099

SQL10002N 提供的通行碼太長

解說： 通行碼長度應該等於或小於 18 個字元。然而，若是為了 APPC 交談而驗證通行碼，它必須等於或小於 8 個字元。

使用者回應： 確保通行碼比容許的限制短。

sqlcode: -10002

sqlstate: 28000

SQL10003C 沒有足夠系統資源以處理要求。無法處理該要求。

解說： 資料庫管理程式由於不足夠的系統資源而不能處理要求。會導致此錯誤的資源包括：

- 系統中的記憶體總量
- 系統中可用的訊息等待序列識別字數

使用者回應： 停止應用程式。可能的解決方法包括：

- 除去背景處理。
- 終止使用上述資源的其他應用程式。
- 若使用「遠端資料服務程式」，由於每個應用程式至少使用一個區塊，所以要在伺服器 and 從屬站架構裡增加「遠端資料服務程式」資料堆的大小 (rsheapsz)。

備註：僅適用於 版本 2 之前的 DB2 版次。

使用者回應： 如果作業失敗，請參閱錯誤訊息，以取得明細。

SQL9324I 正在切斷與資料庫 “<database>” 的連線...

解說： 公用程式正在嘗試與資料庫 “<database>” 切斷連線。

使用者回應： 如果作業失敗，請參閱錯誤訊息，以取得明細。

-
- 減少定義記憶體配置的架構參數值，若失敗的陳述式中含有 UDF，則包括 *udf_mem_sz*。

sqlcode: -10003

sqlstate: 57011

SQL10004C 存取資料庫目錄期間出現 I/O 錯誤。

解說： 不能存取系統資料庫目錄或本端資料庫目錄。不僅當系統編目資料庫、或取消編目資料庫時，而且當系統存取在該目錄編目的資料庫時，都可能出現此錯誤。

無法處理該指令。

使用者回應： 可能的解決方法包括：

- 若本端資料庫目錄損壞，請自備份版本復置已編入目錄的資料庫，並將它們編入目錄中。

如果正在安裝範例資料庫，請將其捨棄，並重新安裝範例資料庫。

sqlcode: -10004

sqlstate: 58031

SQL1005N CONNECT TO 陳述式中的模式參數 “<parameter>” 無效。它必須是 SHARE 代表共用存取、EXCLUSIVE 代表專用，或 EXCLUSIVE MODE ON SINGLE NODE 代表在單一節點上的專用。如為 DB2 Connect 連線，僅支援 SHARE 模式。只有在 MPP 架構中，才會支援 EXCLUSIVE MODE ON SINGLE NODE。

解說： CONNECT TO 陳述式的模式參數必須是 SHARE 代表共用、EXCLUSIVE 代表專用，或 EXCLUSIVE MODE ON SINGLE NODE 代表在單一節點上的專用。若用 DB2 Connect 連接至一個資料庫，則僅容許共用存取。只有在 MPP 架構中，才會支援 EXCLUSIVE MODE ON SINGLE NODE。

無法處理該指令。

使用者回應： 用有效的 模式 參數重新提出此指令。

SQL1007N 無法擷取訊息 “<msgno>”。原因碼：“<code>”。

解說： 無法從訊息檔擷取所要求的訊息 <msgno>。原因碼 <code> 為下列其中之一：

1. 環境變數 “DB2INSTANCE” 或未設定或設定無效實例。改正之並再試。
2. 找到訊息檔案，但此檔案因為允許權限而不能開啓。檢查訊息目錄下檔案的允許權限。
3. 不能找到訊息檔案。或者檔案不存在或者訊息檔案所在的目錄不存在。檢查 ‘prime’ 目錄 (預設值) 或與 ‘LANG’ 環境變數同名的目錄存在於訊息目錄下。
4. 要求的訊息在訊息檔案中不存在。或訊息檔案過期或它不是正確的訊息檔案。
5. LC_CTYPE 設定為資料庫不支援的語言環境。改正之並再試。
6. 發生非預期的系統錯誤。再試執行。若問題繼續，請與 IBM 業務代表聯繫。

7. 沒有足夠記憶體。試圖得到專用記憶體失敗。再試。

使用者回應： 驗證下列各項後再發出指令：

- 確定 DB2INSTANCE 環境變數已設定為正確的文字串，可讓使用者名稱嘗試此指令。
- 確認為嘗試此指令的使用者名稱指定了正確的根目錄 (即在 /etc/passwd 檔案中)。
- 確保在嘗試此指令的使用者名稱上的 LANG 環境變數為安裝語言設定成正確值，或設定成 ‘C’ (預設為 ‘prime’ 目錄中的任何值)。

若以上所有都正確，但錯誤仍存在，則重新安裝 DB2。

SQL1009N 所指定的字碼集 “<codeset>” 及/或專屬區 “<territory>” 無效。

解說： 此版資料庫管理程式不支援作用中的字碼集或責任區或兩者都不支援，如同在「建立資料庫」指令中指定的那樣。

無法處理該指令。

使用者回應： 資料庫管理程式支援的有效字碼集和專屬區配對的詳細資訊，請參閱 *Administration Guide* 中的「建立資料庫」指令。

SQL10010N 指定的檔案庫 “<name>” 已載入，但是不能執行函數 “<function>”。

解說： 不能找到檔案庫中的函數副常式。

無法處理該指令。

使用者回應：

1. 若是 DARI 檔案庫，則確認 DARI 檔案庫正確建立。確認功能副常式透過「匯出檔案」匯出。
2. 對其他檔案庫，使用者可能需要重新安裝資料庫管理程式實例或資料庫管理程式產品。

sqlcode: -10010

sqlstate: 42724

SQL10011N 當載入指定的 DARI 檔案庫 “<name>” 時，接收到岔斷。

解說： 當載入 DARI 檔案庫時，指令被岔斷，可能是由岔斷鍵 (通常是 Ctrl+Break 或 Ctrl+C) 所岔斷。

已停止處理。

使用者回應： 重新提出指令。

sqlcode: -10011

sqlstate: 42724

SQL10012N 當載入指定的檔案庫 “<name>” 時，接收到非預期的作業系統錯誤。

解說： 當試圖載入在程式名稱欄位中指定的檔案庫模組時，發生非預期的錯誤。

使用者回應： 重新提出目前指令。若錯誤繼續，則停止資料庫管理程式，並再啟動之。若錯誤繼續存在，請重新安裝資料庫管理程式。

若重新安裝並未更正此錯誤，可能的話，記錄訊息號碼 (SQLCODE) 和 SQLCA 中的所有資訊。

若追蹤處於作用中，則在作業系統指令行提示處呼叫「獨立追蹤機能」。如何使用此機能的相關資訊，請參閱 *Troubleshooting Guide* 中的「獨立追蹤機能」。然後按此手冊中指定的方式與 IBM 聯繫。

sqlcode: -10012

sqlstate: 42724

SQL10013N 不能載入指定的檔案庫 “<name>”。

解說： 找不到檔案庫模組。

使用者回應： 對 DARI 使用者而言，確保指定的檔案庫可用。

- 若從屬站應用程式使用完整定義路徑名稱以指定 DARI 檔案庫，則 DARI 檔案庫必須儲存給定的目錄路徑中。若從屬站應用程式不使用路徑名稱，則 DARI 檔案庫必須儲存在預設目錄中 (<InstanceHomeDir>/sqllib/function)。其中 <InstanceHomeDir> 是資料庫管理程式案例的起始目錄。

- 若在資料庫管理程式啟動期間內發生錯誤訊息，則使用者將需要重新安裝 DB2 實例或資料庫管理程式產品。

聯合系統使用者： 如果因為在聯合系統上發出 db2start 而產生錯誤訊息，而且 “<name>” 為 “from DB2_DJ_COMM” 的話，則是因為聯合伺服器在載入由 DB2_DJ_COMM 環境變數所識別的其中一個封套模組時，發生了問題。DB2_DJ_COMM 環境變數必須更新，才可以含有有效的封套模組。

如果錯誤是因在聯合系統上發出 db2start 而發生的，且 “<name>” 不是 “來自 DB2_DJ_COMM”，則使用者必須重新安裝聯合案例。

如果檔案庫識別一個封套模組，則該模組必須安裝在正確的目錄中、必要時進行鏈結編輯，以及可在該目錄中取得它。架構封套模組的相關資訊，請參閱 *安裝與架構補充資料*。

sqlcode: -10013

sqlstate: 42724

SQL10014N 指定的呼叫 DARI 程式名稱 “<name>” 無效。

解說： DARI 檔案庫模組或 DARI 程式名稱語法不正確。

使用者回應： 確認 DARI 檔案庫或程式名稱指定正確。

sqlcode: -10014

sqlstate: 42724

SQL10015N 沒有足夠系統資源以載入指定的檔案庫 “<name>”。

解說： 沒有足夠記憶體載入檔案庫模組。

使用者回應： 停止應用程式。可能的解決方法是：

- 除去背景處理。
- 減少定義記憶體配置的架構參數的值。
- 安裝更多的記憶體。

sqlcode: -10015

sqlstate: 42724

SQL10017N 在「資料庫應用系統遠端介面 (DARI)」程序中不容許 SQL CONNECT RESET 陳述式。

解說： 遠端程序包含 SQL CONNECT RESET 陳述式。

使用者回應： 除去 SQL CONNECT RESET 陳述式，然後重試遠端程序。

sqlcode: -10017

sqlstate: 38003

SQL10018N 磁碟已滿。處理結束。

解說： 磁碟已滿。在匯出至 PC/IXF 檔案期間，PC/IXF 資料檔案在固定磁碟上，或者 PC/IXF 資料檔案和資料庫在相同檔案系統上，或者 PC/IXF 資料檔案和訊息檔案在相同檔案系統上。

EXPORT 公用程式停止處理。匯出的資料不完整。

使用者回應： 提供磁碟上更多空間，或指定資料庫檔案定位在和資料庫或訊息檔案不同的檔案系統上，並重新提出此指令。

SQL20000 - SQL20099

SQL20005N 已超出物件類型 “<type>” 的內部識別字限制。

解說： 無法處理物件類型 “<type>” 的建立，因為該物件的下一個內部識別字會超出最大值。

無法處理該陳述式。

使用者回應： 請捨棄不再使用的物件類型 “<type>”。

sqlcode: -20005

sqlstate: 54035

SQL10019N 資料庫不能在指定路徑中存取。

解說： 由於下列原因之一，資料庫不能存取：

- 路徑不包含資料庫影像。
- 路徑上的允許權限不正確。

使用者回應： 確保路徑參照至有效資料庫且允許權限正確。

sqlcode: -10019

sqlstate: 58031

SQL10021N 檔案允許權限不容許對資料庫的寫入存取。

解說： 欲對常駐在不容許寫入存取的檔案系統上的資料庫進行寫入作業。

無法處理該陳述式。

使用者回應： 驗證資料庫常駐的檔案系統的檔案允許權限容許寫入存取。

SQL20010N 當結構化類型的案例為 NULL 時，不容許使用轉換方法 “<method-ID>”。

解說： 方法 “<method-ID>” 是以結構化類型 NULL 的案例來指定的轉換器方法。NULL 案例不能處理轉換方法。有時，方法名稱無效。

無法處理該陳述式。

使用者回應： 決定轉換方式使用的 NULL 案例。使用建構元函數建立一個結構化類型非 NULL 案例後，案例才能使用任何的轉換方法。

若要找出與 “<method-ID>” 相關的方法名稱，請使用下列查詢：

```
SELECT FUNCSHEMA, FUNCNAME, SPECIFICNAME
FROM SYSCAT.FUNCTIONS
WHERE FUNCID = INTEGER("<method-ID>")
```

sqlcode: -20010

sqlstate: 2202D

SQL20011N 轉換群組 “<group-name>” 已定義給資料類型 “<type-name>” 的次類型或超類型。

解說: 對於與 “<type-name>” 位於相同階層結構的一個類型，已有名為 “<group-name>” 的轉換群組存在。它可能定義給 “<type-name>” 的超類型或次類型。在結構化類型階層結構中，轉換群組名稱只能使用一次。

無法處理該陳述式。

使用者回應: 請變更轉換群組的名稱。

sqlcode: -20011

sqlstate: 42739

SQL20012N 類型 “<type-name>” 並沒有相關的轉換群組要捨棄。

解說: “<type-name>” 並未定義任何轉換。沒有轉換可捨棄。

陳述式並未捨棄任何轉換群組。

使用者回應: 請確定 SQL 陳述式中已正確指定類型的名稱 (包括任何必要的限定元)，並且該類型確實存在。

sqlcode: -20012

sqlstate: 42740

SQL20013N 物件 “<super-object-name>” 不是物件 “<sub-object-name>” 的有效超概略表、超表格或超類型。

解說: 如果是建立類型的陳述式發生錯誤，“<super-object-name>” 類型不可以是

“<sub-object-name>” 的超類別，因為它不是使用者定義的結構化類型。

如果是建立表格的陳述式發生錯誤，“<super-object-name>” 表格不可為 “<sub-object-name>” 表格的超表格，因為其並未定義成一個結構化類型的表格，或者表格 “<super-object-name>” 的類型不是定義表格 “<sub-object-name>” 時，所直接使用的超類型。

如果是建立概略表的陳述式發生錯誤，“<super-object-name>” 概略表不可為 “<sub-object-name>” 概略表的超概略表，因為其並未定義成一個結構化類型的概略表，或者概略表 “<super-object-name>” 的類型不是定義概略表 “<sub-object-name>” 時，所直接使用的超類型。

無法處理該陳述式。

使用者回應: 在 CREATE 陳述式的 UNDER 子句中指定有效的類型、表格或概略表。

sqlcode: -20013

sqlstate: 428DB

SQL20014N 類型 “<type-name>” 的轉換群組 “<group-names>” 中的 “<transform-type>” 轉換函數無效。原因碼 = “<reason-code>”。

解說: 轉換群組 “<group-name>” 中的 “<transform-type>” 轉換函數無效。原因需視 “<reason-code>” 而定，如下所示。

- 1 FROM SQL 轉換函數只能有一個參數。
- 2 FROM SQL 轉換函數的參數類型必須為 “<type-name>”。
- 3 TO SQL 轉換函數的 RETURNS 資料類型必須屬於類型 “<type-name>”。
- 4 傳回純量的 FROM SQL 轉換函數的 RETURNS 類型，必須是 DECIMAL 以外的內建資料類型。
- 5 所有傳回純量的 FROM SQL 轉換函數的 RETURNS 類型，都必須是 DECIMAL 以外的內建資料類型。

- 6 TO SQL 轉換函數至少必須有一個參數。
- 7 TO SQL 轉換函數的參數類型都必須是 DECIMAL 以外的內建資料類型。
- 8 TO SQL 轉換函數必須是純量函數。
- 9 FROM SQL 轉換函數必須是以 LANGUAGE SQL 所撰寫，或者它必須使用以 LANGUAGE SQL 撰寫的另一個 FROM SQL 轉換函數。
- 10 TO SQL 轉換函數必須是以 LANGUAGE SQL 所撰寫，或者必須使用以 LANGUAGE SQL 撰寫的 TO SQL 轉換函數。

無法處理該陳述式。

使用者回應:

- 1 請以只有一個參數的標記來指定 FROM SQL 轉換函數。
- 2 請指定參數類型與 “<type-name>” 相同的 FROM SQL 轉換函數。
- 3 請指定 RETURNS 類型與 “<type-name>” 相同的 TO SQL 轉換函數。
- 4 請指定所包含的 RETURNS 類型為 DECIMAL 以外之內建資料類型的 FROM SQL 轉換函數。
- 5 請指定一個 FROM SQL 轉換函數，其中橫列的每個元素都擁有 DECIMAL 以外之內建資料類型的 RETURNS 類型。
- 6 請以至少含有一個參數的標記來指定 TO SQL 轉換函數。
- 7 請指定所有參數類型皆為 DECIMAL 以外之內建資料類型的 TO SQL 轉換函數。
- 8 請指定是純量函數的 TO SQL 轉換函數。
- 9 請指定以 LANGUAGE SQL 所撰寫的 FROM SQL 轉換函數，或指定使用以 LANGUAGE SQL 撰寫之另一個 FROM SQL 轉換函數的 FROM SQL 轉換函數。
- 10 請指定以 LANGUAGE SQL 所撰寫的 TO

SQL 轉換函數，或指定使用以 LANGUAGE SQL 撰寫之 TO SQL 轉換函數的 TO SQL 轉換函數。

sqlcode: -20014

sqlstate: 428DC

SQL20015N 資料類型 “<type-name>” 未定義轉換群組 “<group-name>”。

解說: 資料類型 “<type-name>” 未定義指定的轉換群組 “<group-name>”。資料類型 “<type-name>” 可能已在陳述式中明確指定，或可能隱含在需有該資料類型轉換群組存在的結構化類型的使用上。

如果 “<group-name>” 是空白的，則是因為 TRANSFORM GROUP 連結選項或 CURRENT DEFAULT TRANSFORM GROUP 特別暫存區未指定，所以沒有 “<type-name>” 的轉換。

無法處理該陳述式。

使用者回應: 請使用 CREATE TRANSFORM 陳述式來定義資料類型 “<type-name>” 的轉換群組 “<transform-type>”。如果在捨棄轉換時有錯誤發生，不需要做任何動作，因為該資料類型沒有轉換群組存在。

如果 “<group-name>” 是空白的，請在 CURRENT DEFAULT TRANSFORM GROUP 特別暫存區中指定 TRANSFORM GROUP 連結選項。

sqlcode: -20015

sqlstate: 42741

SQL20016N 與類型 “<type-name>” 相關的列入長度值太小。

解說: 結構化類型 “<type-name>” 之定義所指定的 INLINE LENGTH 值，小於該類型的建構元函數所傳回的大小 (32 + 10 * 屬性數量)，並且小於 292。

無法處理該陳述式。

使用者回應: 請指定至少等於該類型之建構元函數傳回的大小、或至少為 292 的 INLINE LENGTH 值。如果在變更類型 (或此類型的某個超類型) 以新

增屬性時發生這個錯誤，則是因為無法新增屬性，或是因為該類型必須以較大的 `INLINE LENGTH` 值來捨棄或重建。

sqlcode: -20016

sqlstate: 429B2

SQL20017N 此次類型的新增超出類型階層結構的最大層次數。

解說: 類型階層結構的最大層次值是 99。新增這個類型，會超出最大值。

無法處理該陳述式。

使用者回應: 不要在類型階層結構中新增次類型。

sqlcode: -20017

sqlstate: 54045

SQL20018N 橫列函數 “<function-name>” 至少必須要傳回一個橫列。

解說: 函數定義成至少傳回一個單一橫列。函數處理後的結果，超過一個橫列。

使用者回應: 定義函數時，讓它至少傳回一個橫列。

sqlcode: -20018

sqlstate: 21505

SQL20019N 函數本體傳回的結果類型，無法指定給 **RETURNS** 子句定義的資料類型。

解說: 函數本體傳回的每一個直欄的資料類型，必須可以指定給 **RETURNS** 子句指定的對應直欄。如果是純量函數，只有一個直欄。

使用者回應: 變更函數本體傳回的類型或 **RETURNS** 類型，讓它能夠存取對應直欄的資料類型。

sqlcode: -20019

sqlstate: 42866

SQL20020N 就結構化類型的表格而言，作業 “<operation-type>” 是無效的。

解說: “<operation-type>” 所識別的作業，無法在結構化類型的表格中執行。

無法處理該陳述式。

使用者回應: 除去 **ALTER** 陳述式中的 **ADD COLUMN** 子句或 **SET DATATYPE** 子句。新增直欄時，必須使用結構化類型 (把新直欄當做屬性) 重新定義表格。同樣的，變更直欄資料類型時，必須使用類型 (把不同的資料類型當做直欄) 重新定義表格。

sqlcode: -20020

sqlstate: 428DH

SQL20021N 不能變更或捨去繼承的直欄或屬性 “<name>”。

解說: “<name>” 值可以識別一個直欄名稱或屬性名稱 (取決於陳述式環境定義) 是否繼承自表格、概略表或類型階層結構上方的結構化類型、結構化類型的表格或結構化結構化類型概略表。

- **CREATE TABLE** 陳述式的直欄 “<name>” 不能指定 **WITH OPTIONS** 子句，因為它繼承自表格階層結構中的超表格。
- **ALTER TABLE** 陳述式的直欄 “<name>” 不能指定 **SET SCOPE** 子句，因為它繼承自表格階層結構中的超表格。
- **CREATE VIEW** 陳述式的直欄 “<name>” 不能指定 **WITH OPTIONS** 子句，因為它繼承自概略表階層結構中的超概略表。
- **ALTER TYPE** 陳述式的屬性 “<name>” 不能指定 **DROP ATTRIBUTE** 子句，因為它繼承自類型階層結構中的超類型。

無法處理該陳述式。

使用者回應: 您只能在介紹直欄的結構化結構化類型概略表或表格階層結構中的概略表或表格內，設定或變更直欄選項。您只能在介紹屬性的類型階層結構中的資料類型內，捨棄屬性。

sqlcode: -20021

sqlstate: 428DJ

SQL20022N 已定義參照直欄 "**<column-name>**" 的範圍。

解說: 已定義參照直欄 "**<column-name>**" 的範圍，無法再新增。

無法處理該陳述式。

使用者回應: 除去 ALTER TABLE 陳述式中的 ADD SCOPE 子句。

sqlcode: -20022

sqlstate: 428DK

SQL20023N 已定義來源函數或外部參數 "**<parm-number>**" 的範圍。

解說: 參照類型參數與外部或來源使用者定義函數一起使用時，不應該定義範圍。

無法處理該陳述式。

使用者回應: 除去參數定義中的 SCOPE 規格。

sqlcode: -20023

sqlstate: 428DL

SQL20024N 結構化類型 "**<type-name>**" 未定義範圍表格或概略表 "**<target-name>**"。

解說: 範圍表格或概略表 "**<target-name>**" 不能當作參照範圍，因為它：

- 不是結構化類型的表格，或
- 不是結構化結構化類型概略表，或
- 表格或概略表類型不同於 REF 類型的目標類型。

無法處理該陳述式。

使用者回應: 指定參照範圍時使用的結構化類型的表格或結構化結構化類型概略表的類型，必須等於 REF 類型的目標類型。

sqlcode: -20024

sqlstate: 428DM

SQL20025N SCOPE 未在外部函數的 RETURNS 子句中指定，或已在來源函數的 RETURNS 子句中指定。

解說: 有兩種可能的原因：

- 把參照類型當做使用者定義外部函數的結果時，必須定義範圍。
- 把參照類型當做使用者定義來源函數的結果時，不能定義範圍。函數使用來源函數的範圍。

無法處理該陳述式。

使用者回應: 定義外部函數時如果把參照類型當做傳回類型，就必須指定 SCOPE 子句。定義 SOURCED 函數時如果把參照類型當做傳回類型，就不能指定 SCOPE 子句。

sqlcode: -20025

sqlstate: 428DN

SQL20026N 類型 "**<type-name>**" 並不是結構化類型，或不是 instantiable 結構化類型。

解說: 陳述式需要可被 instantiated 的結構化類型。"**<type-name>**" 類型是：

- 非結構化類型；或是
- 定義為非 instantiable 的結構化類型。

無法處理該陳述式。

使用者回應: 請驗證陳述式中使用的是正確的類型名稱。

sqlcode: -20026

sqlstate: 428DP

SQL20027N 已經有類型 “<type-name>” 的子表格或子概略表 “<object-name>”，所以未建立子表格或子概略表 “<sub-object-name>”。

解說： 結構化類型的表格或概略表階層結構的特殊子類型，只能有一個次表格或次概略表。已經定義了類型 “<type-name>” 的表格或概略表，所以無法建立表格或概略表 “<sub-object-name>”。已存在的表格或概略表為 “<object-name>”。

無法處理該陳述式。

使用者回應： 請驗證您的確是以正確的類型建立子表格或子概略表，而且是以正確的超表格建立子表格，是以正確的超概略表建立子概略表。

sqlcode: -20027

sqlstate: 42742

SQL20028N 表格或概略表 “<table-name>” 的綱目名稱，必須與同一階層結構中的其它表格或概略表相同。

解說： 結構化類型的表格階層結構中所有表格的綱目名稱必須相同，結構化結構化類型概略表階層結構中所有概略表的綱目名稱必須相同。

無法處理該陳述式。

使用者回應： 請驗證表格或概略表的綱目名稱是否正確。若已指定階層結構名稱，請驗證其綱目名稱符合主表格或主概略表的綱目名稱。若已建立次表格，請驗證該次表格是建立在正確的超表格之下。如果已建立次概略表，請驗證該次概略表是建立在正確的超概略表之下。

sqlcode: -20028

sqlstate: 428DQ

SQL20029N “<operation>” 不適用於次表格。

解說： 作業 “<operation>” 適用的表格，並非表格階層結構的根表格 (root table)。

無法處理該陳述式。

使用者回應： 在作業中指定表格階層結構的根表格 (root table)。

sqlcode: -20029

sqlstate: 428DR

SQL20030N 當鍵入表格、鍵入概略表或索引副檔名 “<object-name>” 與結構化類型 “<type-name>” 相依時，無法新增或捨棄此結構化類型的屬性。

解說： 如果目前有結構化類型的鍵入表格、鍵入概略表、或其任何次類型存在，則無法新增或捨棄該結構化類型的屬性。當直接或間接使用 “<type-name>” 的表格中有直欄存在時，也無法新增或捨棄結構化類型的屬性。另外，當索引副檔名中使用類型 “<type-name>” 或其次類型時，也無法新增或捨棄結構化類型的屬性。表格、概略表或索引副檔名 “<object-name>” 與結構化類型 “<type-name>” 相依。可能還有其它表格、概略表或索引副檔名相依於這個類型或其適當之次類型。

無法處理該陳述式。

使用者回應： 請驗證您變更的是正確的類型，或捨棄與結構化類型 “<type-name>” 相依的所有表格、概略表及索引副檔名。

sqlcode: -20030

sqlstate: 55043

SQL20031N “<Object>” 可能尚未定義在次表格上。

解說： 結構化類型的表格階層結構的根表格，才能定義主要鍵和唯一限制。同樣的，結構化類型的表格階層結構的根表格，才能定義唯一索引。

無法處理該陳述式。

使用者回應： 結構化類型的表格階層結構的根表格，才能定義唯一索引、主要鍵或唯一限制。

sqlcode: -20031

sqlstate: 429B3

SQL20032N 子表格 “<table-name>” 不能定義您指定的直欄索引。

解說： 指定給索引的直欄皆說明於比次表格 “<table-name>” 層次高的結構化類型的表格中。因此，不能在這個子表格中建立索引。

無法處理該陳述式。

使用者回應： 找出表格階層結構中第一次包含所有直欄的表格。建立索引時，請以它做為表格名稱。

sqlcode: -20032

sqlstate: 428DS

SQL20033N 表示式中有 “<partial-expression>”，但缺少有效的範圍參照。

解說： 表示式若有 “<partial-expression>”，就需要一個已經定義範圍的運算元來當做參照類型。表示式若有 Deref 函數，函數引數必須是一個已經定義範圍的參照類型。

回復運算子 (->) 的左運算元，必須是一個已經定義範圍的參照類型。

無法處理該陳述式。

使用者回應： 請更正 SQL 陳述式語法，使運算元或引數是一個已經定義範圍的參照類型。

sqlcode: -20033

sqlstate: 428DT

SQL20034N 資料類型 “<list-type-name>” 不包含在結構資料類型階層結構中，結構資料類型階層結構中包含的是 TYPE 述詞左運算元的資料類型 “<left-type-name>”。

解說： TYPE 述詞中列出的所有資料類型必須包含在資料類型階層結構中，這種資料類型階層結構中包含的是 TYPE 述詞左運算元的資料類型。資料類型 “<left-type-name>” 不是結構資料類型 (不屬於任何類型階層結構)，或資料類型 “<list-type-name>” 不包含在資料類型階層結構 (包含 “<左類型名稱>”)。

無法處理該陳述式。

使用者回應： 請確定表示式的資料類型和 TYPE 述詞中列出的所有資料類型，都是同一資料類型階層結構中的結構資料類型。如果 “<left-type-name>” 是 SYSIBM.REFERENCE，請使用 Deref 讓表示式的結果資料類型成為結構資料類型。

sqlcode: -20034

sqlstate: 428DU

SQL20035 反向參照運算子的左運算元無效。路徑表示式從 “<expression-string>” 開始。

解說： 路徑表示式中回復運算子的左運算元無效。可能的原因包括：

- 左運算元的直欄函數，使用直欄函數當做引數。
- 左運算元表示式中的直欄函數和直欄參照，不在 GROUP BY 子句中。

使用者回應： 更正以 “<expression-string>” 開頭之路徑表示式的回復運算子的左運算元。

sqlcode: -20035

sqlstate: 428DV

SQL20036N 物件識別字直欄 “<column-name>” 不能用回復運算子來參照。

解說： “<column-name>” 把回復運算子當做是右運算元。這個直欄是回復目標表格的物件識別字直欄，不適用於此運算子。

無法處理該陳述式。

使用者回應： 更正回復作業中的直欄名稱。

sqlcode: -20036

sqlstate: 428DW

SQL20037N 必須要有物件識別字直欄，才能建立結構化類型的表格或概略表階層結構的根表格或根概略表
“<object-name>”。

解說： 建立結構化類型的表格階層結構的根表格時，CREATE TABLE 陳述式必須使用 REF IS 子包來定義物件識別字 (OID) 直欄。

建立結構化結構化類型概略表階層結構的根概略表時，CREATE VIEW 陳述式必須使用 REF IS 子包來定義物件識別字 (OID) 直欄。

無法處理該陳述式。

使用者回應： 把所需 OID 直欄 (REF IS 子句) 新增到 CREATE TABLE 或 CREATE VIEW 陳述式中。

sqlcode: -20037

sqlstate: 428DX

SQL20038N 無法以 EXTEND USING 子句來指定 “<keywords>” 子句。

解說： 無法以 “<keywords>” 子句來指定 CREATE INDEX 陳述式中的 EXTEND USING 子句。

無法處理該陳述式。

使用者回應： 請從 CREATE INDEX 陳述式中除去 “<keywords>” 子句或 EXTEND USING 子句的規格。

sqlcode: -20038

sqlstate: 42613

SQL20039N 索引 “<index-name>” 的定義，與索引擴充 “<index-ext-name>” 的定義不符。

解說： 索引定義和索引擴充定義不相符。定義不符，有下列幾個可能性。

- EXTEND USING 子句索引擴充名稱後面的引數數量，不等於索引擴充案例參數數量。

- EXTEND USING 子句索引擴充名稱後面的引數資料類型，不完全符合 (包含長度或精準度和小數位數) 索引擴充相關案例參數的資料類型。
- 索引指定的直欄數目不同於索引擴充來源鍵的參數數目。
- 索引直欄的資料類型，不完全符合 (包含長度或精準度和小數位數) 索引擴充相關來源鍵參數的資料類型。有一個次類型資料類型完全符合的例外狀況。索引直欄可能是指定為相關來源鍵參數之資料類型的次類型。

無法處理該陳述式。

使用者回應： 變更索引定義，讓索引擴充相符。

sqlcode: -20039

sqlstate: 428E0

SQL20040N 生產範圍表格函數

“<range-function-name>” 的結果類型或號碼，與索引擴充

“<index-ext-name>” 的主要轉換表格函數

“<transform-function-name>” 不一致。

解說： 產生範圍的函數必須：

- 最多傳回主要轉換函數傳回之直欄數的二倍
- 直欄數是奇數 (傳回直欄的前半部是開始鍵值，後半部是結束鍵值)
- 讓類型相同的每一個開始鍵直欄，成為對應的結束鍵直欄
- 讓每一個開始鍵直欄類型，等於對應的轉換函數直欄

更精確的說，就是讓 $a_1:t_1, \dots, a_n:t_n$ 成為函數結果直欄及按鍵轉換函數的資料類型。產生範圍之函數的函數結果直欄必須是 $b_1:t_1, \dots, b_m:t_m, c_1:t_1, \dots, c_m:t_m$ ，其中 $m \leq n$ ，而 “b” 直欄為啟動鍵直欄，“c” 直欄為停止鍵直欄。

無法處理該陳述式。

使用者回應： 指定一個與主要轉換表格函數一致的生產範圍表格函數。

sqlcode: -20040

sqlstate: 428E1

SQL20041N 目標鍵參數的類型或數目，不符合索引擴充 “<index-ext-name>” 的主要轉換函數 “<function-name>” 的類型或數目。

解說: 目標鍵參數的數目，必須符合主要轉換函數傳回的結果數目。目標鍵參數類型必須完全符合對應的函數結果類型。

無法處理該陳述式。

使用者回應: 指定正確的參數類型和數目，當做目標鍵參數。

sqlcode: -20041

sqlstate: 428E2

SQL20042N 超出了索引擴充 “<index-ext-name>” 中的最大 “<parm-type>” 參數。最大值為 “<max-value>”。

解說: 指定了太多參數。如果 “<parm-type>” 是 INDEX EXTENSION，最多可以指定 “<max-value>” 個案例參數。如果 “<parm-type>” 是 INDEX KEYS，最多可以指定 “<max-value>” 個主要來源參數。

無法處理該陳述式。

使用者回應: 指定的參數不要超過上限數。

sqlcode: -20042

sqlstate: 54046

SQL20043N 常式 “<routine-name>” 的引數無效。原因碼 = “<reason-code>”。

解說: 常式 “<routine-name>” 可能是轉換函數、產生範圍之函數或 FILTER USING 子句中所參照的常式 (函數或方法)。原因碼指出引數為何無效：

- 1 對按鍵轉換函數而言，此引數並不是觀察者方法或索引副檔名案例參數。

- 2 當作引數使用的表示式，使用了指定 LANGUAGE SQL 的常式。

- 3 當做引數使用的表示式，是次查詢。

- 4 當作引數使用的表示式資料類型不能是結構化類型。

- 5 按鍵轉換函數的引數資料類型不能為結構化資料類型、LOB、DATALINK、LONG VARCHAR 或 LONG VARGRAPHIC。

無法處理該陳述式。

使用者回應: 指定有效的函數引數。

sqlcode: -20043

sqlstate: 428E3

SQL20044N 常式 “<routine-name>” 或 CASE 表示式在 CREATE INDEX EXTENSION 或 CREATE FUNCTION 陳述式中無效。原因碼 = “<reason-code>”。

解說: CREATE INDEX EXTENSION 或 CREATE FUNCTION 陳述式中使用的常式 (函數或方法) “<routine-name>” 在其所使用的位置中無效。如果 “<routine-name>” 是空白的，則用來過濾的 CASE 表示式無效。原因碼指出原因。

- 1 主要轉換函數不是表格函數。
- 2 主要轉換函數不是外部函數。
- 3 主要轉換函數是不同的函數。
- 4 主要轉換函數是外部動作函數。
- 5 生產範圍函數不是表格函數。
- 6 生產範圍函數不是外部函數。
- 7 生產範圍函數是不同的函數。
- 8 生產範圍函數是外部動作函數。
- 9 索引過濾函數不是外部函數。
- 10 索引過濾函數是不同的函數。
- 11 索引過濾函數是外部動作函數。

12 過濾函數或 CASE 表示式的結果類型並不是整數資料類型。

13 CASE 表示式中使用了次查詢，或者次查詢被當作過濾函數的引數使用。

無法處理該陳述式。

使用者回應： 如果 “<routine-name>” 不是空白的，請遵循在 CREATE INDEX EXTENSION 或 CREATE FUNCTION 陳述式的特定子句中指定函數或方法的規則，來指定常式。否則，請遵循在 FILTER USING 子句中使用 CASE 表示式的規則，來指定 CASE 表示式。

sqlcode: -20044

sqlstate: 428E4

SQL20045N 索引擴充 “<index-ext-name>” 中的案例參數 “<parameter-name>” 的資料類型無效。

解說： 案例參數的資料類型必須是下列一項：VARCHAR、VARGRAPHIC、INTEGER、DECIMAL 或 DOUBLE。

無法處理該陳述式。

使用者回應： 指定有效的資料類型給案例參數 “<parameter-name>”。

sqlcode: -20045

sqlstate: 429B5

SQL20046N “<predicate-string>” 後的 SELECTIVITY 子句，只能在使用者定義述詞有效時指定。

解說： 指定 SELECTIVITY 子句所用的述詞不含有效的使用者定義函數。有效的使用者定義函數包括 PREDICATES 子句及符合該述詞的 WHEN 子句。SELECTIVITY 子句一定要用使用者定義述詞來指定。

無法處理該陳述式。

使用者回應： 請除去述詞後的 SELECTIVITY 子句。

398 訊息參考手冊，第二冊

sqlcode: -20046

sqlstate: 428E5

SQL20047N 在索引擴充 “<index-ext-name>” 中找不到搜尋方法 “<method-name>”。

解說： 使用者定義的述詞開發規則中參照的方法 “<method-name>”，必須符合索引擴充 “<index-ext-name>” 指定的其中一個搜尋方法。

無法處理該陳述式。

使用者回應： 指定索引擴充定義一種方法。

sqlcode: -20047

sqlstate: 42743

SQL20048N 方法 “<method-name>” 的搜尋引數，與索引擴充 “<index-ext-name>” 中的相對應搜尋方法不符。

解說： 提供給方法 “<method-name>” 的搜尋引數，與索引擴充 “<index-ext-name>” 中相對應搜尋方法的引數不符。引數數目或類型，不符合參數定義的數目或類型。

無法處理該陳述式。

使用者回應： 指定搜尋引數時，務必符合索引擴充定義的參數。

sqlcode: -20048

sqlstate: 428E6

SQL20049N AS PREDICATE WHEN 子句中比較運算子後面的運算元類型，不完全符合 RETURNS 類型。

解說： 使用者定義的述詞定義無效。AS PREDICATE WHEN 子句中比較運算子後面的運算元類型，不完全符合函數的 RETURNS 類型。

無法處理該陳述式。

使用者回應： 使用正確的資料類型來指定運算元。

sqlcode: -20049

sqlstate: 428E7

SQL20050N 搜尋目標或搜尋引數
“<parameter-name>”不符合所建
立的函數中的名稱。

解說: 索引開發規則中的每個搜尋目標，都必須符合所建立函數的某個參數名稱。索引開發規則中的每個搜尋引數，都必須符合 EXPRESSION AS 子句中的表示式名稱，或符合所建立函數的參數名稱。參數名稱必須在函數的參數清單中指定。

無法處理該陳述式。

使用者回應: 請在搜尋目標或搜尋引數中指定有效的函數名稱。

sqlcode: -20050

sqlstate: 428E8

SQL20051N 引數 “<parameter-name>” 不能
在同一開發規則中扮演搜尋目標和搜尋
引數的雙重角色。

解說: 函數參數在開發子句中不能指定成引數加上 KEY，也不能指定成所指定的方法引數加上 USE 關鍵字。

無法處理該陳述式。

使用者回應: 最多只能在一個搜尋目標或搜尋引數中指定函數的參數名稱。

sqlcode: -20051

sqlstate: 428E9

SQL20052N 不能更新物件識別字直欄
“<column-name>”。

解說: UPDATE 陳述式包含設定物件識別字 (OID) 直欄。不能更新 OID 直欄。

無法處理該陳述式。

使用者回應: 除去 UPDATE 陳述式中的 “<column-name>” 的 SET。

sqlcode: -20052

sqlstate: 428DZ

SQL20053N 結構化類型的概略表
“<view-name>” 中的全選無效。原
因碼 = “<reason-code>”。

解說: 結構化類型的概略表 “<view-name>” 定義中指定的全選，不符合結構化結構化類型概略表的全選規則。可能有下列幾個原因碼。

- 1 次概略表定義中包含共用表格表示式，或是次概略表定義中的分支並不包含單一表格、概略表、膩稱或別名。
- 2 資料庫管理程式無法保證表格階層結構上之分支的列集，與已結構化類型之概略表階層結構的其餘部份中，相同之表格階層結構上所有分支的列集有所不同。
- 3 在主概略表的階層結構上，分支的第一個表示式：
 - 不是 FROM 子句參照的結構化類型的表格或結構化結構化類型概略表的物件識別字直欄，而且沒有使用 REF IS 子句中的 UNCHECKED 選項，或者
 - 如果 FROM 子句中的表格不是結構化類型的表格，則直欄可為 NULL，或未在直欄中定義唯一索引，而且沒有使用 REF IS 子句中的 UNCHECKED 選項，或者
 - 與次概略表中，同一階層結構上之分支中的表示式不同。
- 4 次概略表的分支範圍所包含的表格或概略表，不是超概略表的任何分支中所參考之表格或概略表的次表格或次概略表，而且次概略表會使用 EXTEND AS，或者主概略表沒有啟用 REF IS 子句中的 UNCHECKED 選項。
- 5 全選包括參照 NODENUMBER 或 PARTITION 函數、非決定函數或外部動作函數。

- 6 如果其超概略表中的任何分支範圍包括同一階層結構中的表格或概略表，而沒有使用 OUTER，則次概略表中的分支範圍不可以包括 OUTER 表格或概略表。
- 7 次概略表範圍包括它自己的概略表階層結構中的概略表。
- 8 次概略表使用的設定作業不是其定義中的 UNION ALL，或者，在定義中使用了 UNION ALL，但沒有在主概略表的 REF IS 子句中指定 UNCHECKED 選項。
- 9 次概略表包含 UNION ALL 的二個分支，而該 UNION ALL 的範圍包括同一表格階層結構或概略表階層結構。
- 10 次概略表定義包含 GROUP BY 或 HAVING 子句。

使用者回應： 根據 “<reason-code>” 來變更概略表定義的全選。

- 1 FROM 子句只使用一個表格或概略表。用主概略表的 REF IS 子句的 UNCHECKED 選項，將複合選取封裝至結構化類型概略表範圍可涵括的概略表中。
- 2 在每一個分支的 FROM 子句中，指定不同的表格或概略表，而這每一個分支都與已用在概略表階層結構中的分支不同；或是使用述詞，清楚地定義每一個分支的列集，在與結構化類型階層結構中的其它分支的列集相較時，能分辨出不同處。
- 3 根概略表的第一個直欄必須符合規則，才能成為有效的結構化結構化結構化類型概略表物件識別字直欄。請考慮在 ref is 子句中使用 UNCHECKED 選項。
- 4 指定次概略表的分支的 FROM 子句中所指定之表格或概略表的次表格或次概略表。或在主概略表定義中使用 UNCHECKED 選項，並在次概略表定義中使用 AS (不要有 EXTEND) 子句。
- 5 除去參照全選函數。
- 6 如果在此階層結構上的分支中，這是所使

用的第一個次概略表，則請變更 FROM 子句，這樣就不會用到 OUTER 了。如果超概略表要使用 OUTER，請將 OUTER 併入次概略表的 FROM 子句中。

- 7 請勿取用同一階層結構中其它概略表上的次概略表。
- 8 如果使用了 UNION ALL，請在主概略表的 REF IS 子句中使用 UNCHECKED 選項，使次概略表定義中可容許數個分支。若需其它設定作業，請將設定作業封裝在概略表中，並且在次概略表中使用 UNCHECKED 選項，以容許取用共通的概略表。
- 9 將分支合為一體，以在其共通的超表格或超概略表之間選取，並使用述詞 (例如：類型述詞) 來過濾出所需的橫列。
- 10 將 GROUP BY 及 HAVING 子句封裝至概略表中，並且在主概略表中使用 UNCHECKED 選項，以容許取用共通的概略表。

sqlcode: -20053

sqlstate: 428EA

SQL20054N 表格 “<table-name>” 處於作業的無效狀態中。原因碼 = “<reason-code>”。

解說： 表格狀態不容許此作業。原因碼指出不接受作業的表格狀態。

- 21 表格呈「Datalink 協調擱置 (DRP)」狀態或「Datalink 無法協調 (DRNP)」狀態。
- 22 此函數無法在產生直欄中使用。

無法處理該陳述式。

使用者回應： 請根據下列的原因碼來採取行動。

- 21 請參閱「管理手冊」，取得「資料鏈結一

致化擱置中」(DRP) 及「資料鏈結不可能一致化」(DRNP) 狀態的資訊，以採取適當的行動。

- 22** 請在變更表格前使用 SET INTEGRITY FOR <table-name> OFF，然後變更表格，並使用 SET INTEGRITY FOR <table-name> IMMEDIATE CHECKED FORCE GENERATED 來為新建或變更的直欄產生值。

sqlcode: -20054

sqlstate: 55019

SQL20055N 選取列示中的結果直欄資料類型，不相容於直欄 "<column-name>" 定義的資料類型。

解說: "<column-name>" 對應的選取列示表示式資料類型，不相容於結構化類型屬性資料類型。兩者必須都為：

- 數字
- 字元
- 圖形
- 日期或字元
- 時間或字元
- 時間戳記或字元
- 資料鏈結
- 相同的特殊類型
- 參照類型，其中選取列示表示式的目標類型是屬性目標類型的次類型。

無法處理該陳述式。

使用者回應: 請檢查表格和相關結構化類型的現行定義。確定所指定的直欄表示式資料類型，是相容的類型。

sqlcode: -20055

sqlstate: 42854

SQL20056N 在處理「DB2 Data Links Manager」"<name>" 時，發生錯誤。原因碼 = "<reason-code>"。

解說: 在處理該陳述式的「DB2 Data Links Manager」時，發生錯誤，如下列原因碼所示。

- 01** 偵測到「DB2 Data Links Manager」上的資料與表格中的 DATALINK 值不一致。
- 02** 在處理期間，「DB2 Data Links Manager」到達資源上限。
- 99** 「DB2 Data Links Manager」發生內部處理錯誤。

無法處理該陳述式。

使用者回應: 請根據下列的原因碼來採取行動。

- 01** 在表格上執行一致化公用程式。
- 02** 「DB2 Data Links Manager」管理者應該在診斷日誌中找出資源，並執行正確的動作。
- 99** 儲存「DB2 Data Links Manager」和資料庫管理程式中的診斷日誌，並聯絡 IBM 服務人員。

sqlcode: -20056

sqlstate: 58004

SQL20057N 如果超概略表中的相關直欄可以更新，次概略表 "<view-name>" 中的直欄 "<column-name>" 就不能定義成唯讀。

解說: 次概略表 "<view-name>" 中 "<column-name>" 識別的直欄，(隱含) 定義成唯讀。超概略表 "<view-name>" 包括可以更新的相關直欄。結構化結構化結構化類型概略表階層結構中的直欄，不能從「可更新」變更成「唯讀」。

無法處理該陳述式。

使用者回應: 變更 CREATE VIEW 陳述式，讓次概略表 "<view-name>" 的直欄成為可更新。或者，

捨棄超概略表，使用 READ ONLY 子句重新建立，把直欄強制成唯讀。

sqlcode: -20057

sqlstate: 428EB

SQL20058N 針對摘要表格 "**<table-name>**" 所指定的全選無效。

解說: 摘要表格定義在全選內容上有特殊規則。有些規則是根據摘要表格的選項 (REFRESH DEFERRED 或 REFRESH IMMEDIATE)，有些則是根據表格是否為抄寫的表格。CREATE TABLE 陳述式中傳回此狀況的全選，至少違反一個規則。請參閱「SQL 參照」。

無法處理該陳述式。

使用者回應: 變更 CREATE TABLE 陳述式中的全選，讓他符合以摘要表格選項和是否為抄寫表格為基礎的規則。

sqlcode: -20058

sqlstate: 428EC

SQL20059W 摘要表格 "**<table-name>**" 無法把查詢處理最佳化。

解說: 執行查詢處理最佳化時，資料庫管理程式目前未支援全選和 REFRESH DEFERRED 定義的摘要表格。這些規則是根據摘要表格的選項 (REFRESH DEFERRED 或 REFRESH IMMEDIATE)。CREATE TABLE 陳述式中傳回此狀況的全選，至少違反一個規則。請參閱「SQL 參照」。

順利建立摘要表格。

使用者回應: 不需要任何動作。如果您想使用摘要表格讓查詢處理達到最佳化，請重新定義全選，讓它成為次選取 (包括一個 GROUP BY 子句)。

sqlcode: +20059

sqlstate: 01633

SQL20060N 在 "**<tbspace-id>**" 中，表格 "**<table-id>**" 之索引 "**<index-id>**" 的索引副檔名所使用的按鍵轉換表格函數，產生了複製列。

解說: 索引 "**<index-id>**" 使用之索引副檔名的 GENERATE USING 子句，其所指定的按鍵轉換表格函數產生了複製列。對呼叫按鍵轉換表格函數而言，不應該產生任何複製列。當在表格空間 "**<tbspace-id>**" 中為表格 "**<table-id>**" 的索引 "**<index-id>**" 插入或更新索引鍵值時，就會發生這個錯誤。

無法處理該陳述式。

使用者回應: 必須為索引 "**<index-id>**" 之索引副檔名使用的按鍵轉換表格函數修改程式碼，使其避免產生複製列。

若要判斷索引名稱，請使用下列查詢：

```
SELECT IID, INDSHEMA, INDNAME
FROM SYSCAT.INDEXES AS I, SYSCAT.TABLES AS T
WHERE IID = <index-id>
      AND TABLEID = <table-id>
      AND TBSPACEID = <tbspace-id>
      AND T.TBASHEMA = I.TBASHEMA
      AND T.TABNAME = I.TABNAME
```

sqlcode: -20060

sqlstate: 22526

SQL20062N 類型 "**<type-name>**" 的轉換群組 "**<group-name>**" 中的轉換函數 "**<transform-type>**" 無法用於函數或方法。

解說: 類型 "**<type-name>**" 之轉換群組 "**<group-name>**" 中所定義的轉換函數無法用於函數或方法，因為該轉換函數不是以 SQL 所撰寫 (以 LANGUAGE SQL 所定義)。轉換群組無法用於這個函數或方法中。

無法處理該陳述式。

使用者回應: 請為類型 "**<type-name>**" 指定一個含有以 LANGUAGE SQL 定義之轉換函數的轉換群組。

sqlcode: -20062

sqlstate: 428EL

SQL20063N 類型 “<type-name>” 必須指定 TRANSFORM GROUP 子句。

解說: 函數或方法包含的參數或傳回的資料類型 “<type-name>” 不含所指定的轉換群組。

無法處理該陳述式。

使用者回應: 請用為 “<type-name>” 定義的轉換群組名稱來指定 TRANSFORM GROUP 子句。

sqlcode: -20063

sqlstate: 428EM

SQL20064N 轉換群組 “<group-name>” 不支援任何指定為參數或傳回資料類型的資料類型。

解說: 就包含在函數或方法的參數清單或 RETURNS 子句中的任何資料類型而言，並未定義 TRANSFORM GROUP 子句中指定的轉換群組 “<group-name>”。

無法處理該陳述式。

使用者回應: 請從函數或方法定義中除去轉換群組。

sqlcode: -20064

sqlstate: 428EN

SQL20065N 資料類型 “<type-name>” 的轉換群組 “<group-name>” 無法用來轉換結構化類型，以與從屬站應用程式搭配使用。

解說: 當執行從屬站應用程式的轉換時，資料類型 “<type-name>” 的轉換群組 “<group-name>” 所定義的轉換函數無法使用。原因可能出在從屬站應用程式不支援的轉換函數的定義中。不支援的轉換函數可能是：

- 是 ROW 函數的 FROM SQL 函數
- 含有超過一個參數的 TO SQL 函數

無法處理該陳述式。

使用者回應: 若為靜態內含 SQL，請使用 TRANSFORM GROUP 連結選項指定不同的轉換群組。若為動態 SQL，請使用 SET DEFAULT TRANSFORM GROUP 陳述式來指定不同的轉換群組。

sqlcode: -20065

SQL20066N “<transform-type>” 轉換函數在資料類型 “<type-name>” 的轉換群組 “<group-name>” 中並未定義。

解說: 對用於函數或方法定義中的轉換群組而言，需要資料類型 “<type-name>” 的轉換群組 “<group-name>” 的 “<transform-type>” 轉換函數。

無法處理該陳述式。

使用者回應: 如果是建立函數或方法，請在函數或方法定義中指定不同的轉換群組。如果是參照動態 SQL 陳述式中的結構化類型，請為 CURRENT DEFAULT TRANSFORM GROUP 特別暫存區指定不同的轉換群組。或者，請為資料類型 “<type-name>” 新增 “<transform-type>” 轉換函數至轉換群組 “<group-name>”。

sqlcode: -20066

sqlstate: 42744

SQL20067N “<transform-type>” 轉換函數在資料類型 “<type-name>” 的轉換群組 “<group-name>” 中被定義多次。

解說: 轉換群組中只能指定一次 TO SQL 或 FROM SQL 轉換函數。資料類型 “<type-name>” 的轉換群組 “<group-name>” 至少定義了兩個 FROM SQL 及/或 TO SQL 轉換函數。

無法處理該陳述式。

使用者回應: 請從轉換定義中的 “<group-name>” 刪除 TO SQL 或 FROM SQL 定義，使每種都只有一個。

sqlcode: -20067

sqlstate: 42628

SQL20068N 可能沒有定義結構化類型 “<type-name>”，所以會直接或間接使用它本身的其中一個屬性類型。屬性 “<attribute-name>” 造成這種直接或間接的使用。

解說： 直接使用：如果下列其中一項為真，則 A 類型直接使用 B 類型：

- A 類型有 B 類型的屬性
- B 類型是 A 的次類型或超類型。

間接使用：如果下列所述為真，則 A 類型間接使用 B 類型：

- A 類型使用 C 類型，而 C 類型使用 B 類型。

您不能將類型定義成使其中一個屬性類型直接或間接使用本身，屬性 “<attribute-name>” 的類型才是造成這種直接或間接使用的原因。

使用者回應： 請評估類型，並將造成這種直接或間接使用的屬性類型除去。

sqlcode: -20068

sqlstate: 428EP

SQL20069N “<routine-type>” “<routine-name>” 的 RETURNS 類型與主旨類型不同。

解說： 方法 “<method-name>” 會指定 SELF AS RESULT。方法的 RETURNS 資料類型必須與方法的主旨資料類型相同。

使用者回應： 請變更方法 “<method-name>” 的 RETURNS 類型，使其符合主旨類型。

sqlcode: -20069

sqlstate: 428EQ

SQL20075N 無法建立或變更索引或索引副檔名 “<index-name>”，因為 “<column-name>” 的長度超過 255 個位元組。

解說： 無法建立或變更索引，因為鍵值直欄的長度大於 255。

- “<index-name>” 為索引名稱。
- “<column-name>” 為鍵值直欄的名稱。如果 ALTER TABLE 作業傳回此錯誤，則 “<column-name>” 的值為表格的直欄號碼。

無法建立索引副檔名，因為 GENERATE KEY 函數傳回的直欄大於 255 個位元組。

- “<index-name>” 為索引副檔名的名稱。
- “<column-name>” 是 GENERATE KEY 函數傳回的直欄名稱。

無法處理陳述式。未建立指定的索引或索引副檔名，或無法變更表格。

使用者回應： 如果建立索引，請從索引定義中除去直欄。如果變更表格，則請將新直欄的長度減少至所允許的最大值。如果建立索引副檔名，請指定不同的 GENERATE KEY 函數，或重新定義函數以去除直欄。

sqlcode: -20075

sqlstate: 54008

SQL20076N 沒有為所指定動作或作業啓用資料庫的案例。原因碼 = “<reason-code>”。

解說： 在案例層次偵測到錯誤。所要求的作業無法完成，因為尚未安裝所指定的功能區，或是尚未為該案例啓用所指定的功能區。

以下所列是您可以在案例層次上啓用的原因碼及相關功能區域：

1. 針對單一陳述式中的多個資料來源來執行分散式要求作業的能力。

使用者回應： 針對所要求的動作或作業來啓用案例。首先，請安裝所指定的功能區 (如果沒有的話)。

然後，啓用所指定的功能區。啓用步驟需視“<reason-code>”而定：

1. 將 DBM 變數 <DREQ> 設定為 ON，然後重新啓動資料庫管理程式。若為 聯合伺服器，則將 DBM 變數 <FEDERATED> 設定為 YES，然後重新啓動資料庫管理程式。

sqlcode: -20076

sqlstate: 0A502

SQL20077N 無法建構具有 Datalink 類型屬性的結構化類型物件。

解說： 嘗試呼叫具有 Datalink 及/或 Reference 類型屬性之結構化類型的建構元。目前並不支援此功能。在 6.1 版以下，對於含有 Reference 類型屬性的結構化類型物件，也可能會發出這個錯誤。

無法處理該陳述式。

使用者回應： 請執行下列其中一個步驟來解決問題：

1. 從程式中除去該類型之建構元的呼叫指令。
2. 從結構化類型的定義中除去 Datalink (或 Reference) 類型屬性 (如果有相依於此類型的任何表格存在，可能就無法這樣做)。

sqlcode: -20077

sqlstate: 428ED

SQL20078N 不能用作業 “<operation-type>” 來處理類型 “<物件類型>” 的階層結構物件 “<object-name>”。

解說： 作業 “<operation-type>” 試圖使用類型 “<object-type>” 的階層結構物件 “<物件名稱>”。此作業不支援階層結構物件的處理程序。

無法處理陳述式。

使用者回應： 驗證所使用的物件名稱是正確的。就物件類型 TABLE 或 VIEW 而言，該物件必須是表格或概略表階層結構中的次表格名稱。在某些情況下，該物件必須特別指出主表格的名稱。就類型索

引的物件而言，其名稱必須是在次表格上所建立之索引的名稱。

sqlcode: -20078

sqlstate: 42858

SQL20080N 無法捨棄 “<method-name>” 的方法規格，因為已有方法主體存在。

解說： 方法規格 “<method-name>” 仍有現存方法主體必須捨棄，才能捨棄該方法規格。

無法處理該陳述式。

使用者回應： 請使用含有相同方法規格的 DROP METHOD 陳述式來捨棄方法主體，然後再次發出 ALTER TYPE 陳述式來捨棄方法規格。

sqlcode: -20080

sqlstate: 428ER

SQL20081N 無法為 LANGUAGE “<language-type>” 方法規格 “<method-name>” 定義方法主體。

解說： 方法規格 “<method-name>” 是以 LANGUAGE “<language-type>” 所定義。如果 LANGUAGE 為 SQL，則方法主體必須是 SQL 控制陳述式。對於其它語言，則必須指定 EXTERNAL 子句，。

無法處理該陳述式。

使用者回應： 請變更方法主體，使其符合方法規格中指定的 LANGUAGE。

sqlcode: -20081

sqlstate: 428ES

SQL20082N 表示式的動態類型 “<expression-type-id>” 並不是 TREAT 規格中目標資料類型 “<target-type-id>” 的次類型。

解說： TREAT 規格中指定之表示式結果的動態資料類型為 “<expression-type-id>”。指定的目標資料類型

“<target-type-id>” 是不容許使用的
“<expression-type-id>” 的適當次類型。

無法處理該陳述式。

使用者回應: 請將 TREAT 規格的 “<target-type-id>”
變更爲 “<expression-type-id>” 的超類型，或變更表
示式，使結果的動態資料類型爲 “<target-type-id>” 的
次類型。

若要找出 “<expression-type-id>” 及 “<target-type-id>”
的資料類型名稱，請使用下列查詢：

```
SELECT TYPEID, TYPESHEMA, TYPENAME
FROM SYSCAT.DATATYPES
WHERE TYPEID IN INTEGER(
"expression-type-id"),
INTEGER("<target-type-id>"))
```

sqlcode: -20082

sqlstate: 0D000

SQL20083N “<routine-type>” “<routine-id>” 所傳回值的資料類型，與指定為 RESULT 的資料類型不符。

解說: 方法 “<routine-id>” 指定 SELF AS
RESULT，因此會要求傳回的值的資料類型必須與
用來呼叫方法的主旨資料類型相同。就外部方法的
類型而言，在 SQL 方法主體或 TO SQL 轉換函數
中的 RETURN 陳述式產生了不正確的資料類型。

無法處理該陳述式。

使用者回應: 請變更方法或轉換函數的 RETURN
陳述式，以確定所傳回值的資料類型是用來呼叫方
法的主旨類型。

若要找出與 “<routine-id>” 相關的常式名稱，請使用
下列查詢：

```
SELECT FUNCSHEMA, FUNCNAME, SPECIFICNAME
FROM SYSCAT.FUNCTIONS
WHERE FUNCID = INTEGER("<routine-id>")
```

sqlcode: -20083

sqlstate: 2200G

SQL20084N “<routine-type>”

“<routine-name>” 會定義一個置換
現存方法的關係。

解說: 如果所有下列情況都符合的話，則會將主旨
類型爲 T 的方法 MT 定義成會置換主旨類型爲 S
的方法 MS：

- MT 及 MS 有相同的不合格名稱，也有相同的參
數數目。
- T 是 S 的適當次類型。
- MT 的非主旨參數類型，與相對應的 MS 非主旨
參數類型相同。(在這裡，“same” 適用於基本類
型，例如 VARCHAR，不管長度及精準度)。

沒有方法會置換其它方法，或被其它方法所置換。
而且，函數及方法可能不是呈置換關係。這表示，
如果函數是個第一個參數爲主旨 S 的方法，則它一
定不會置換其它 S 超類型的方法，而且它一定不會
被其它 S 次類型的方法所置換。

無法處理該陳述式。

使用者回應: 請變更被定義爲使用不同於
“<routine-name>” 常式名稱的常式，或變更常式的參
數。

sqlcode: -20084

sqlstate: 42745

SQL20085N 以 PARAMETER STYLE JAVA 定義的常式無法用結構化類型 “<type-name>” 作為參數類型或傳 回類型。

解說: 常式以 PARAMETER STYLE JAVA 所定
義，而且其中一個參數類型或傳回類型是使用結構
化類型 “<type-name>” 所定義的。本版的 DB2 不支
援這種情況。

無法處理該陳述式。

使用者回應: 請爲此常式變更其它的參數樣式，或
除去常式定義中的結構化類型。

sqlcode: -20085

sqlstate: 429B8

SQL20086N 直欄的結構化類型值的長度超過系統限制。

解說： 結構化類型直欄值的總大小 (包括案例的描述子資料) 超過十億位元組。該直欄可以是被直接插入或更新的直欄，也可以是被產生的直欄。

無法處理該陳述式。

使用者回應： 請減少正指定給直欄的結構化類型值的大小。

sqlcode: -20086

sqlstate: 54049

SQL20087N 屬性指定中無法使用 **DEFAULT** 或 **NULL**。

解說： UPDATE 陳述式正使用屬性指定來設定結構化類型直欄中的屬性值。這種格式的指定陳述式，不容許將關鍵字 **DEFAULT** 或 **NULL** 作為指定的右邊來使用。

無法處理該陳述式。

使用者回應： 請為屬性指定的右邊指定表示式，或變更指定，使其不使用屬性指定語法。

sqlcode: -20087

sqlstate: 428B9

SQL20089N 在同一個類型階層結構中，方法名稱不能與結構化類型名稱相同。

解說： 所指定的方法名稱，與為結構化類型的超類型或次類型之一所定義的結構化類型相同。

無法處理該陳述式。

使用者回應： 請指定不同的方法名稱。

sqlcode: -20089

sqlstate: 42746

SQL20090W 在使用擁有 **DATALINK** 類型之 “<attribute-name>” 屬性的結構化類型上，被有效限制為鍵入表格或類型概略表的類型。

解說： 屬性 “<attribute-name>” 是以 **DATALINK** 的類型或以 **DATALINK** 為基礎的特殊類型來定義的。包含這種屬性的結構化類型只能當作表格或概略表的類型使用。如果要當作表格或概略表的直欄類型使用，則只能指定 **NULL** 值。

陳述式繼續處理。

使用者回應： 請考慮刻意使用結構化類型。如果該類型將被當作直欄資料類型使用，那麼請除去結構化類型中的屬性 “<attribute-name>”，或使用該屬性的 **DATALINK** 以外的資料類型。

sqlcode: +20090

sqlstate: 01641

SQL20093N 無法將表格 “<table-name>” 轉換為摘要表格，也無法將摘要表格轉換為此表格。原因碼 = “<reason-code>”。

解說： 正使用 **ALTER TABLE** 陳述式來將表格從摘要表格變更為 **DEFINITION ONLY**，或將一般表格轉換為摘要表格。**ALTER TABLE** 陳述式失敗，原因如下列原因碼所示。

- 1 表格為鍵入表格或階層結構表格。
- 2 表格並非摘要表格，而且指定了 **DEFINITION ONLY**。
- 3 表格為抄寫的摘要表格，而且指定了 **DEFINITION ONLY**。
- 4 表格至少定義了一個觸發函式。
- 5 表格至少定義了一個核對限制。
- 6 表格至少定義了一個唯一限制或唯一索引。
- 7 表格至少定義了一個參照限制。
- 8 表格在現存摘要表格的定義中被參照。

- 9 表格在全選中被直接或間接 (例如經由概略表) 參照。
- 10 表格已經是摘要表格。
- 11 現存表格的直欄數與全選的選取列示中定義的直欄數不符。
- 12 現存表格的直欄資料類型，與全選的選取列示中相對應的直欄不完全相符。
- 13 現存表格的直欄名稱，與全選的選取列示中相對應的直欄名稱不完全相符。
- 14 現存表格直欄的 nullability 性質，與全選的選取列示中相對應直欄的 nullability 性質不完全相符。
- 15 如果同一個 ALTER TABLE 陳述式中有其它表格變更，則無法執行此轉換。

使用者回應: 請根據下列的原因碼來採取行動。

- 1 無法將此表格轉換為摘要表格。請建立新的摘要表格。
- 2 沒有必要轉換此表格。不需要任何動作。
- 3 抄寫的表格只能是摘要表格。請建立新的表格。
- 4 請捨棄所有觸發函式，並重試 ALTER TABLE 陳述式。
- 5 請捨棄所有核對限制，並重試 ALTER TABLE 陳述式。
- 6 請捨棄所有唯一限制及唯一索引，並重試 ALTER TABLE 陳述式。
- 7 請捨棄所有參照限制，並重試 ALTER TABLE 陳述式。
- 8 請捨棄參照此表格的摘要表格，並重試 ALTER TABLE 陳述式。

- 9 摘要表格不能參照摘要表格本身。請修改全選，以除去對所變更表格的直接或間接參照。
- 10 因為表格已經是摘要表格，所以不容許執行這個作業。
- 11 請修改全選，使選取列示中包含正確的直欄數。
- 12 請修改全選，使結果直欄資料類型與相對應的現存直欄資料類型完全相符。
- 13 請修改全選，使結果直欄名稱與相對應的現存直欄名稱完全相符。
- 14 只有符合 nullability 性質時，才能將此表格轉換為摘要表格。請建立新的摘要表格。
- 15 請在不含 SET SUMMARY AS 子句的 ALTER TABLE 陳述式中執行其它的表格變更。

sqlcode: -20093

sqlstate: 428EW

SQL20094N 直欄 “<column-name>” 是使用表示式而產生，無法用於 BEFORE 觸發函式 “<trigger-name>” 中。

解說: 直欄 “<column-name>” 的值是使用表示式而產生，無法在 BEFORE UPDATE 觸發函式的直欄名稱列示中命名，也無法被當作 BEFORE 觸發函式中的新轉移變數來參照。

使用者回應: 請除去對觸發函式 “<trigger-name>” 中的 “<column-name>” 的參照。

sqlcode: -20094

sqlstate: 42989

SQL20100 - SQL20199

SQL20108N 儲存程序 “<procedure-name>”所開啓的游標 “<cursor-name>” 之位置 “<position-number>” 中的結果集包含未支援的資料類型。

解說：「程序名稱」所指名的儲存程序無法傳回至少一個「游標名稱」所指名的查詢結果集，因為其中至少有一個直欄（直欄位置號碼）中所包含的資料類型，不受「DRDA 應用程式要求器（從屬站）」或「DRDA 應用程式伺服器（伺服器）」所支援。因此，無法呼叫儲存程序。

使用者回應：在伺服器上的儲存程序（程序名稱）中，修改游標（游標名稱）的 OPEN 陳述式（及後續的 FETCH 陳述式），不要選取直欄（位置號碼）中所沒有支援的資料類型。您可能必須修改已呼叫儲存程序的從屬站應用程式，以反映儲存程序中的變更。

sqlcode: -20108

sqlstate: 56084

SQL20109W DB2 除錯器支援中，發生錯誤。原因碼：“<reason-code>”。

解說：除錯器支援所發生的錯誤狀況，將會停用除錯功能，但不會影響正常的作業。以下為原因碼列示：

1. 尚未安裝除錯器支援。
2. 除錯器表格中，除錯器從屬站的 IP 位址語法錯誤。
3. 除錯器後端與除錯器從屬站之間的通信，發生逾時。
4. 在存取除錯器表格 DB2DBG.ROUTINE_DEBUG 時，發生問題。

使用者回應：

1. 驗證您有在 DB2 伺服器機器上安裝除錯器選項。
2. 確定除錯器表格中的 IP 位址語法正確。
3. 確定從屬站上的除錯器常駐程式已啟動，而且從屬站和伺服器的埠相符。
4. 驗證您已用正確的佈置來建立除錯器表格。

sqlcode: +20109

sqlstate: 01637

SQL20111N 無法在這個環境定義中發出 SAVEPOINT、RELEASE SAVEPOINT 或 ROLLBACK TO SAVEPOINT 陳述式。原因碼 = “<reason-code>”。

解說：無法處理此陳述式，因為它違反下列原因碼所指示的限制：

1. 無法在觸發函式中發出儲存點。
2. 無法在廣域異動中發出儲存點。

無法處理該陳述式。

使用者回應：請在觸發函式或廣域異動中除去 SAVEPOINT、RELEASE SAVEPOINT 或 ROLLBACK TO SAVEPOINT 陳述式。

sqlcode: -20111

sqlstate: 3B503

SQL20112N 無法設定 SAVEPOINT，因為 SAVEPOINT 已經存在，而且巢狀 SAVEPOINTS 不受支援。

解說：在 SAVEPOINT 或 ATOMIC 複合 SQL 陳述式中發生錯誤。儲存點已存在，而且此環境不支援巢狀儲存點。

使用者回應：如果必須重新建立現存的儲存點，請發出 RELEASE SAVEPOINT 陳述式，以釋放現存的儲存點，然後重新發出 SAVEPOINT 陳述式。對 ATOMIC 複合 SQL 而言，要在複合陳述式結束之後才能設定 SAVEPOINT。

sqlcode: -20112

sqlstate: 3B002

SQL20113N 無法由用 SELF AS RESULT 定義的方法 “<method-id>” 傳回 NULL。

解說： 含有方法識別字 “<method-id>” 的方法是用 SELF AS RESULT 定義的。因為呼叫方法時使用了結構化類型的非 NULL 案例，所以該方法無法傳回 NULL 案例。

使用者回應： 請變更方法的施行，以確定 NULL 值未被當作方法的回覆值傳回。有一種可能是將傳回結構化類型的所有屬性設為 NULL 值。若要找出失敗方法的名稱，請使用下列查詢：

```
SELECT FUNCSHEMA, FUNCNAME, SPECIFICNAME
FROM SYSCAT.FUNCTIONS
WHERE FUNCID = method-id
```

sqlcode: -20113

sqlstate: 22004

SQL20114W 對 USER 預設值的定義長度而言，表格 “<table-name>” 中的直欄 “<column-name>” 不夠長。

解說： 直欄 “<column-name>” 被定義的長度小於 128 位元組。此直欄中已指定 DEFAULT USER 子句。因為 USER 特別暫存區被定義為 VARCHAR(128)，所以若使用者 ID 比直欄長度長的使用者，嘗試指定預設值給 “<table-name>”，就會產生錯誤。使用者 ID 比直欄長度長的使用者無法將此直欄插入或更新為預設值。

使用者回應： 如果系統標準不容許使用者 ID 超出直欄長度，則可以忽略這個警告。若要避免這個警告產生，直欄長度必須在 128 位元組以上。如果要變更直欄長度，您可以捨棄表格後再重新建立表格，或者，若資料類型為 VARCHAR，則您可以使用 ALTER TABLE 來增加直欄長度。

sqlcode: +20114

sqlstate: 01642

SQL20115N 在轉換群組 “<group-name>” 中，“<routine-type>” “<routine-name>” 無法當作 “<transform-type>” 轉換函數使用。

解說： 如果 “<routine-type>” 為 FUNCTION，則 “<routine-name>” 定義的函數無法當作轉換函數使用，因為它是一個內建式函數。如果 “<routine-type>” 為 METHOD，則 “<routine-name>” 定義的方法無法當作轉換函數使用，因為它是一個方法。

無法處理該陳述式。

使用者回應： 請為轉換群組 “<group-name>” 的 “<transform-type>” 轉換函數指定不同的函數。

sqlcode: -20115

sqlstate: 428EX

SQL20116N 搜尋目標 “<parameter-name>” 的資料類型與索引副檔名 “<index-extension-name>” 中所指定的來源鍵的資料類型不符。

解說： 如果搜尋目標屬於內建或特殊資料類型，其類型必須與索引副檔名中指定的來源鍵的類型完全相符。如果搜尋目標的資料類型為結構化類型，則它必須與索引副檔名中之來源鍵的資料類型處於相同的結構化類型階層結構中。

無法處理該陳述式。

使用者回應： 請指定其資料類型與索引副檔名中來源鍵的資料類型相符的搜尋目標。

sqlcode: -20116

sqlstate: 428EY

SQL20117N OLAP 函數的視窗規格無效。原因碼 = “<reason-code>”。

解說： OLAP 函數呼叫的視窗規格 (OVER 子句) 未正確指定。“<reason-code>” 指出不正確的規格。

1 在 ORDER BY 不在視窗規格中的情況下指定 RANGE。

- 2 指定了 RANGE，而且視窗 ORDER BY 子句包含不只一個排序鍵表示式 (sort-key-expression)。
- 3 已指定 RANGE，而範圍值的資料類型無法用於包含視窗 ORDER BY 子句內 sort-key-expression 之資料類型的扣除表示式中。
- 4 UNBOUNDED PRECEDING 在 CURRENT ROW 後指定，或 UNBOUNDED FOLLOWING 在 CURRENT ROW 前指定。

無法處理該陳述式。

使用者回應： 請變更視窗規格，以更正 “<reason-code>” 所指出的無效規格。

- 1 請在每個指定 RANGE 的視窗規格新增視窗 ORDER BY 子句。
- 2 請確定包含 RANGE 的每個視窗規格，都有一個 sort-key-expression 在視窗 ORDER BY 子句中。
- 3 對於包含 RANGE 的每個視窗規格，請確定範圍值能由視窗 ORDER BY 子句中的 sort-key-expression 中扣除，sort-key-expression 必須是數字類型或日期時間類型。對於日期時間類型的 sort-key-expression，範圍值必須是特定日期時間的 DECIMAL 類型，包含正確的精準度及小數位數。
- 4 請確定任何使用 “BETWEEN” 及 “CURRENT ROW” 的視窗規格，都是 “UNBOUNDED PRECEDING” 在 “AND CURRENT ROW” 之前，或 “UNBOUNDED FOLLOWING” 在 “CURRENT ROW AND” 之後。

sqlcode: -20117

sqlstate: 428EZ

SQL20200 - SQL20299

SQL20118N 結構化類型 “<type-name>” 擁有的屬性數目超過所允許的屬性最大值。最大值为 “<max-value>”。

解說： 已超過結構化類型 “<type-name>” 的定義中每個結構化類型所容許的最大屬性數目 (包括原有屬性)。最大屬性數目 (包括原有屬性) 為 “<max-value>”。

無法處理該陳述式。

使用者回應： 請確定結構化類型的屬性數目未超過此限制。

sqlcode: -20118

sqlstate: 54050

SQL20119N ROW 函數必須至少定義兩個直欄。

解說： 在 RETURNS 子句中指定 ROW 的函數，其所包含的直欄清單必須至少有兩個直欄。

使用者回應： 請除去 RETURNS 子句中的 ROW 關鍵字，使它成為純量函數，或在 RETURNS 子句的直欄清單中指定多重直欄。

sqlcode: -20119

sqlstate: 428F0

SQL20120N SQL TABLE 函數必須傳回表格結果。

解說： 在 RETURNS 子句中指定 TABLE 的 SQL 函數必須傳回為表格的結果。至於例外的純量全選，則無法將純量表示式當作 SQL TABLE 函數的結果傳回。

使用者回應： 請除去 RETURNS 子句中的 TABLE 關鍵字，使它成為純量函數，或在 TABLE 函數主體的 RETURN 陳述式中指定全選。

sqlcode: -20120

sqlstate: 428F1

SQL20200N 無法安裝或取代 “<jar-id>”，因為找不到 “<url>”。

解說： 安裝或取代 jar 程序上所指定的 URL 無法識別有效的 jar 檔案。

使用者回應： 請用可識別有效 jar 檔案的 URL 來重新發出安裝或取代 jar 程序。

sqlcode: -20200

sqlstate: 46001

SQL20201N 無法安裝、取代或除去 “<jar-id>”，因為 jar 名稱無效。

解說： 指定在安裝、取代或除去 jar 程序上的 jar 名稱無效。例如，jar id 的格式可能是錯誤的，可能不存在而無法取代或除去，或因為已存在而無法安裝。

使用者回應： 請確定 jar id 的格式是正確的。如果 jar id 存在，請將其除去後，再安裝。若要進行除去或取代的程序，請確定 jar id 是存在的。

sqlcode: -20201

sqlstate: 46002

SQL20202N 無法取代或除去 “<jar-id>”，因為 “<class>” 正在使用中。

解說： 您所指定之 jar 檔案中的類別目前正由所定義的程序使用中，或是置換用的 jar 檔案沒有包含所指定之已定義程序的類別。

使用者回應： 請確定所有參照被除去之類別的程序都已捨棄，並重新提出取代或除去程序。

sqlcode: -20202

sqlstate: 46003

SQL20203N 使用者定義函數或程序 “<function-name>” 所使用的 Java 方法具有無效的標記。

解說： 用來執行函數或程序的 java 方法的標記是無效的。例如，該方法的參數可能無法對映至相對應

之建立陳述式上的參數，或者程序的方法會指定回覆值。

使用者回應： 重新發出相對應的 CREATE 陳述式，指定符合 Java 方法的參數，或更正 Java 方法的參數或傳回類型，並且重新建置類別。

sqlcode: -20203

sqlstate: 46007

SQL20204N 使用者定義函數或程序 “<function-name>” 無法對映至單一 Java 方法。

解說： 所識別的函數或程序找不到相符的 Java 方法，或是找到了多個相符的 Java 方法。

使用者回應： 更正 Java 方法或相對應的建立陳述式，這樣函數或程序呼叫才能解析為單一 Java 方法。

sqlcode: -20204

sqlstate: 46008

SQL20205N 使用者定義函數或程序 “<function-name>” 的輸入引數含有 NULL 值，無法傳遞至該方法。

解說： 用 “CALLED ON NULL INPUT” 或程序來建立之函數的輸入參數有一個 NULL 值，但是此引數的 Java 資料類型並不支援 NULL 值。不支援 NULL 值的 Java 資料類型範例有：BOOLEAN, BYTE, SHORT, INT, LONG 或 DOUBLE。

使用者回應： 如果您要用 NULL 值來呼叫方法，請確定輸入的 Java 類型可以接受 NULL 值。就函數而言，函數也可以用 “RETURNS NULL ON NULL INPUT” 來加以建立。

sqlcode: -20205

sqlstate: 39004

SQL20206W 程序 “<function-name>” 傳回太多結果集。

解說： 所指定之程序傳回的結果集，比 CREATE PROCEDURE 陳述式上所指定的多。

使用者回應： 修改程序，以傳回較少的結果集，或指定正確的結果集數，重新建立程序。

sqlcode: +20206

sqlstate: 0100E

SQL20207N “<jar-id>” 的安裝或除去 jar 程序指定了展開描述子的用法。

解說： 安裝或除去 jar 程序的 DEPLOY 或 UNDEPLOY 參數為非零值；不支援此參數，而且參數必須為 0。

SQL29000 - SQL29100

SQL29000N 為 DYN_QUERY_MGMT 指定的值無效。此伺服器上並未安裝 DB2 Query Patroller。

解說： 嘗試將資料庫架構參數由 DYN_QUERY_MGMT 更新為 ENABLE 失敗，因為未安裝 DB2 Query Patroller 伺服器。

使用者回應： 請安裝 DB2 Query Patroller 伺服器。

SQL29001N 這個資料庫從屬站層次與您所執行的 DB2 Query Patroller 伺服器的層次不相容。

解說： 從屬站與伺服器程式碼不相容。

SQL29002N 此伺服器上並未安裝 DB2 Query Patroller。

解說： 此伺服器上沒有 DB2 Query Patroller 伺服器表格。

使用者回應： 請安裝 DB2 Query Patroller 伺服器。

使用者回應： 將 DEPLOY 或 UNDEPLOY 參數設定為 0，再重新發出程序。

sqlcode: -20207

sqlstate: 46501

SQL29003N DB2 Query Patroller 無法載入 Java 類別 “<class-name>”，原因碼 “<reason-code>”。

解說： 在嘗試載入 Java 類別 “<class-name>” 時發生錯誤。原因碼為：

1 在 CLASSPATH 上找不到類別。

使用者回應： 請確定 CLASSPATH 中安裝了 “<class-name>”。

SQL29004N DB2 Query Patroller 類別 “<class-name>” 無法呼叫以 “<signature>” 標記的 “<method-name>” 方法。

解說： 找不到 Java 方法 “<method-name>”。

使用者回應： 請確定所安裝的 DB2 Query Patroller 從屬站的版本是正確的。

SQL29005N 使用者設定檔表格中未定義使用者 “<user-ID>”。

解說： 使用者設定檔表格中未定義使用者 “<user-ID>”。使用者設定檔表格中必須定義使用者或使用者所屬的群組。

使用者回應： 請利用 Query Administration 在使用者設定檔表格中定義使用者。

SQL29006N 已排除 Java 異常狀況 “<exception-string>”。

解說： 已排除 Java 異常狀況 “<exception-string>”。

使用者回應： 相關資訊，請參閱 First Failure Data Service Log (db2diag.log)。

如果問題依然存在，請聯絡您的技術服務人員。

SQL29007N 無法使用 DB2 Query Patroller 伺服器。

解說： DB2 Query Patroller 伺服器未執行作業。

使用者回應： 請啟動 DB2 Query Patroller 伺服器，並重新提出查詢。

SQL29008N 產生工作序號期間，發生錯誤。

解說： 產生工作序號期間，發生錯誤。

使用者回應： 相關資訊，請參閱 First Failure Data Service Log (db2diag.log) 及 DB2 Query Patroller 日誌檔 (syserr.log)。

如果問題依然存在，請聯絡您的技術服務人員。

SQL29009N 提出新工作時，發生錯誤。原因碼 “<reason-code>”。

解說： 提出新工作期間發現錯誤。

使用者回應： 請檢查原因碼，然後重新提出查詢。

SQL29010N 已取消查詢。

解說： 使用者已取消查詢。

SQL29011I 已提出工作 “<job-ID>”。

解說： 已對 DB2 Query Patroller 伺服器提出工作 “<job-ID>”。

SQL29012N 工作 “<job-ID>” 已中斷。

解說： 工作 “<job-ID>” 已中斷。

使用者回應： 請使用 QueryMonitor 或 iwm_cmd 指令來檢查工作中斷的原因，然後重新提出查詢。

SQL29013I 已保留工作 “<job-ID>”。

解說： 已扣留工作 “<job-ID>”。

SQL29014N 指定給 DB2 登記變數 “<registry-variable>” 的值是無效的。

解說： 由於 “<registry-variable>” 的下列限制，為 “<registry-variable>” 所指定的值無效：

DQP_NTIER

該值必須是 OFF、RUN[:timeout] 或 CHECK[:timeout]。

DQP_LAST_RESULT_DEST

長度必須不超出 32 個字元。

DQP_TRACEFILE

長度必須不超出 256 個字元。

使用者回應： 請使用 db2set 指令更正 DB2 登記變數 “<registry-variable>” 的值，然後重新提出查詢。

SQL29015N 取消工作期間發現錯誤。原因碼：“<reason-code>”。

解說： 嘗試取消工作時發現錯誤。原因碼對映 SQL 或 DB2 訊息。

使用者回應： 請檢查原因碼，更正錯誤，然後重試這個動作。

SQL29016N 從屬站上的資料來源與 DB2 Query Patroller 伺服器上的資料來源不符。

解說： 從屬站所連接的資料來源與 DB2 Query Patroller 伺服器所使用的資料來源不符。

使用者回應： 請確定 DB2 Query Patroller 伺服器上的 DB2DBDFT 側錄變數與從屬站資料來源名稱相符。

SQL29017N 已取消工作 “<job-id>”。

解說： 已取消工作 “<job-id>”。

使用者回應： 無。

SQL29018N 未安裝 DB2 Query Patroller 從屬站。

解說： 使用者正在查詢啓用了資料庫架構參數 DYN_QUERY_MGMT 的資料庫，但是用戶端機器上

SQL30000 - SQL30099

SQL30000N 因為「分散式通信協定錯誤」，所以執行失敗，但這不影響後續指令或 SQL 陳述式的成功執行：原因碼 “<reason-code(subcode)>”。

解說： 發生系統錯誤，影響阻止目前環境指令或 SQL 陳述式的成功處理。此訊息 (SQLCODE) 是在陳述式編譯或執行期間產生的。

無法處理指令或陳述式。目前異動不 roll back 且應用程式保持連接至遠端資料庫。

使用者回應： 記錄訊息號碼和原因碼。如果可能，請記錄來自 SQLCA 的所有錯誤資訊。試圖重新執行應用程式。

若已提供足夠的記憶體資源，但還有問題，請在作業系統命令提示下呼叫「獨立追蹤工具程序」。如何使用此機能的相關資訊，請參閱 *Troubleshooting Guide* 中的「獨立追蹤機能」。

所需資訊：

- 問題說明

並未安裝 DB2 Query Patroller 從屬站程式碼。

使用者回應： 請安裝 DB2 Query Patroller 從屬站的 QueryEnabler 元件。

SQL29019N 在 DB2 Query Patroller 伺服器上已排定工作。

解說： 在 DB2 Query Patroller 伺服器上已排定工作。

使用者回應： 無。

-
- SQLCODE 和原因碼
 - SQLCA 內容（可能的話）
 - 追蹤檔案（可能的話）。

sqlcode: -30000

sqlstate: 58008

SQL30002N 由於先前陳述式連結中的情況，而無法執行 SQL 陳述式。

解說： SQL 陳述式已連結至 PREPARE，但是 PREPARE 陳述式收到了一個警告 SQLCODE，要求程式或使用者重新發出所連結的陳述式，或發出其它 SQL 要求。只有在主從環境下，才會發生此錯誤。

- 有一個使用 DRDA 的分散式從屬站已將 OPEN 陳述式連結至 PREPARE，但是 PREPARE 陳述式收到了 SQLCODE +1140。

不能將該陳述式執行為「已連結」。

使用者回應: 必須以分開的要求來重新傳送該陳述式。

sqlcode: -30002

sqlstate: 57057

SQL30020N 因為「分散式通信協定錯誤」，所以執行失敗，這將影響後續指令及 SQL 陳述式的成功執行：原因碼“<reason-code>”。

解說: 發生系統錯誤，無法順利執行目前的環境指令或 SQL 陳述式，以及其後續的任何指令或 SQL 陳述式。

無法處理指令或陳述式。目前異動 Roll back 且應用程式自遠端資料庫切斷。

使用者回應: 請記錄訊息碼 (SQLCODE) 及原因碼。如果可能，請記錄來自 SQLCA 的所有錯誤資訊。試圖連接至遠端資料庫並重新執行應用程式。

若已提供足夠的記憶體資源，但還有問題，請在作業系統命令提示下呼叫「獨立追蹤工具程序」。如何使用此機能的相關資訊，請參閱 *Troubleshooting Guide* 中的「獨立追蹤機能」。

所需資訊：

- 問題說明
- SQLCODE 和原因碼
- SQLCA 內容（可能的話）
- 追蹤檔案（可能的話）。

可能的原因碼包括：

121C 指示使用者未授權執行所要求的指令。

1232 因為永久錯誤，不能完成此指令。在大多數情況下，伺服器將處於異常終止處理中。

220A 目標伺服器接收到一個無效資料說明。若指定了使用者 SQLDA，則確認各欄位起始設定正確。而且確認其長度不超過正在使用的資料類型的最大容許長度。

如果您以舊層次的從屬站來使用闡道伺服器環境中的 DB2 Connect 產品，若應用程

式的主變數和查詢的表格直欄說明不符合，則可能發生該錯誤。

sqlcode: -30020

sqlstate: 58009

SQL30021N 因為「分散式通信協定錯誤」，所以執行失敗，這將影響後續指令及 SQL 陳述式的成功執行：層次“<level>”上的管理程式“<manager>”不受支援。

解說: 系統錯誤發生阻止應用程式至遠端資料庫的成功連接。此訊息 (SQLCODE) 為 SQL CONNECT 而產生。“<manager>”及“<level>”是識別從屬站和伺服器之間不相容性的數字值。

無法處理該指令。

使用者回應: 請記下訊息號碼、“<manager>”及“<level>”值。如果可能，請記錄來自 SQLCA 的所有錯誤資訊。試圖重新連接遠端資料庫。

若問題還存在，則在作業系統命令提示下呼叫「獨立追蹤工能」。如何使用此機能的相關資訊，請參閱 *Troubleshooting Guide* 中的「獨立追蹤機能」。然後以下列資訊與服務代表聯繫：

- 問題說明
- SQLCODE 和原因碼
- SQLCA 內容（可能的話）
- 追蹤檔案（可能的話）。

sqlcode: -30021

sqlstate: 58010

SQL30040N 由於無可用的資源，所以執行失敗，但這不會影響後續指令及 SQL 陳述式的成功執行：原因為 “<reason>”。資源類型 “<resource-type>”。資源名稱 “<resource-name>”。產品 ID “<product-ID>”。

解說： 因為指定資源已用完，應用程式不能執行指令或 SQL 陳述式。目前異動無法 roll back 且應用程式保持連接至遠端資料庫。

無法處理該指令。

使用者回應： 增大指定資源大小然後重新提出指令。

sqlcode: -30040

sqlstate: 57012

SQL30041N 由於無可用的資源，所以執行失敗，這將影響後續指令及 SQL 陳述式的成功執行：原因為 “<reason>”。資源類型 “<resource-type>”。資源名稱 “<resource-name>”。產品 ID “<product-ID>”。

解說： 因為資源在遠端資料庫上無可用，應用程式不能處理指令或 SQL 陳述式。這個 SQLCODE 是在陳述式完成或處理期間產生的。

聯合系統使用者：資料來源也可以偵測到這種狀況。

如果 “<resource name>” 已 “Encrypt” 或 “Decrypt”，通行碼暗碼化或解碼的使用者跳出程式將無法使用或含有錯誤。

無法處理指令或陳述式。

使用者回應： 調查遠端資料庫系統環境。

聯合系統使用者：

- 如果通行碼暗碼化或解碼的使用者跳出程式失敗，則 “<reason>” 就是呼叫使用者跳出程式時，聯合伺服器所收到的整數值。請確定當您用聯合

伺服器來對暗碼化及解碼的使用者跳出程式進行鏈結編輯時，沒有發生任何錯誤。

如果正在使用使用者提供的使用者跳出程式，請檢查使用者跳出程式的原始程式碼，來判斷為什麼傳回 “<reason>”。如果在使用者跳出程式的原始程式碼中找到了錯誤，請修正錯誤，透過聯合伺服器對物件程式碼進行鏈結編輯，然後重新發出失敗的指令或陳述式。

- 在所有其他的情況下，請從使用要求失敗的資料來源中隔離問題 (請參閱問題與解決方案手冊，判斷哪一個資料來源無法處理 SQL 陳述式)，更正資料來源中的問題，並重新發出失敗的指令或陳述式。

sqlcode: -30041

sqlstate: 57013

SQL30050N 當連結正在進行時，“<number>” 指令或 SQL 陳述式無效。

解說： 當前置編譯或連結正在進行時，應用程式試圖發出無效的指令或 SQL 陳述式。<number> 是識別錯誤的指令或 SQL 陳述式的數字值。

不處理指令或陳述式。

使用者回應： 若應用程式不是資料庫管理程式前置編譯器或連結器，則請驗證在發出指令或 SQL 陳述式之前連結不在作用中。

如果應用程式是資料庫管理程式前置編譯器或連結器，請記錄訊息碼 (SQLCODE) 及 <number> 值。如果可能，請記錄來自 SQLCA 的所有錯誤資訊，再嘗試執行連結作業。

若已提供足夠的記憶體資源，但還有問題，在作業系統命令提示下呼叫「獨立追蹤工具程序」。如何使用此機能的相關資訊，請參閱 *Troubleshooting Guide* 中的「獨立追蹤機能」。

請將下列資訊告知您的 技術服務代表：

所需資訊：

- 問題說明
- SQLCODE 和原因碼
- SQLCA 內容 (可能的話)

- 追蹤檔案（可能的話）。

sqlcode: -30050

sqlstate: 58011

SQL30051N 帶有指定資料包名稱和一致性符記的連結處理非作用中。

解說: 當前置編譯 / 連結非活動時嘗試發佈前置編譯 / 連結作業，或在作用中的前置編譯 / 連結作業期間嘗試使用無效的資料包名稱和 / 或一致性符記。

無法處理指令或陳述式。

使用者回應: 如果應用程式不是資料庫管理程式前置編譯器或連結器，請在發出連結作業前先確認前置編譯或連結處於作用中狀態，並確認連結作業傳遞的資訊正確。

如果應用程式是資料庫管理程式前置編譯器或連結器，若有可能，請記錄訊息碼 (SQLCODE) 和所有來自 SQLCA 的錯誤資訊。請嘗試再次執行作業。

若已提供足夠的記憶體資源，但還有問題，在作業系統命令提示下呼叫「獨立追蹤工具程序」。如何使用此機能的相關資訊，請參閱 *Troubleshooting Guide* 中的「獨立追蹤機能」。

請將下列資訊告知您的 技術服務代表：

所需資訊：

- 問題說明
- SQLCODE 和原因碼
- SQLCA 內容（可能的話）
- 追蹤檔案（可能的話）。

sqlcode: -30051

sqlstate: 58012

SQL30052N 程式預備假設不正確。

解說: 對於正在編譯的 SQL 陳述式前置編譯器不能辨識，且不能由資料庫處理。

無法處理該陳述式。

使用者回應: 確保陳述式是正確的，並試圖再執行

此作業。若問題繼續，則自程式中刪除此陳述式。

sqlcode: -30052

sqlstate: 42932

SQL30053N 在遠端資料庫上的權限檢查中 OWNER 值失敗。

解說: 為前置編譯或連結上 OWNER 選項指定的值在遠端資料庫上的權限檢查失敗。前置編譯或連結期間產生此 SQLCODE。它不由資料庫管理程式前置編譯器或連結器產生。

不能處理前置編譯或連結作業。

使用者回應: 確認有權限使用為 OWNER 選項指定的 ID 或不使用 OWNER 選項。

sqlcode: -30053

sqlstate: 42506

SQL30060N “<authorization-ID>” 沒有執行作業 “<operation>” 的權限。

解說: 在沒有獲得適當權限的情況下，權限 ID <authorization-ID> 試圖執行指定的作業 <operation>。這個 SQLCODE 是在陳述式完成或處理期間產生的。

無法處理該陳述式。

使用者回應: 確定 <authorization-ID> 獲得必要權限，可以執行想要的作業。

sqlcode: -30060

sqlstate: 08004

SQL30061N 未在遠端節點上找到資料庫別名或資料庫名稱 “<name>”。

解說: 資料庫名稱不是遠端資料庫節點上存在的資料庫。

無法處理該陳述式。

使用者回應: 請用正確的資料庫名稱或別名重新提出指令。

聯合系統使用者：請檢查一下，確定 SYSCAT.SERVERS 中的登錄已正確指定資料來源的資料庫名稱。

sqlcode: -30061

sqlstate: 08004

SQL30070N 不支援 “<command-identifier>” 指令。

解說：遠端資料庫接收到不辨識的指令。目前環境指令或 SQL 陳述式不能成功處理，任何後續指令或 SQL 陳述式也不能成功處理。

目前異動回轉且應用程式自遠端資料庫切斷。無法處理該陳述式。

使用者回應：請記錄訊息碼 (SQLCODE) 及指令識別字。如果可能，請記錄來自 SQLCA 的所有錯誤資訊，嘗試連接至遠端資料庫，並重新執行此應用程式。

若已提供足夠的記憶體資源，但還有問題，請在作業系統命令提示下呼叫「獨立追蹤工具程序」。如何使用此機能的相關資訊，請參閱 *Troubleshooting Guide* 中的「獨立追蹤機能」。

請將下列資訊告知您的 技術服務代表：

所需資訊：

- 問題說明
- SQLCODE 和指令識別字
- SQLCA 內容（可能的話）
- 追蹤檔案（可能的話）。

sqlcode: -30070

sqlstate: 58014

SQL30071N 不支援 “<object-identifier>” 物件。

解說：遠端資料庫接收到它無法辨識的資料。目前環境指令或 SQL 陳述式不能成功處理，任何後續指令或 SQL 陳述式也不能成功處理。

目前異動回轉且應用程式自遠端資料庫切斷。無法處理該指令。

使用者回應：請記錄訊息碼 (SQLCODE) 及物件識別字。如果可能，請記錄來自 SQLCA 的所有錯誤資訊，嘗試連接至遠端資料庫，並重新執行此應用程式。

當有足夠的記憶體資源，但問題仍然存在時，

若追蹤處於作用中，請在作業系統命令提示處呼叫「獨立追蹤機能」。如何使用此機能的相關資訊，請參閱 *Troubleshooting Guide* 中的「獨立追蹤機能」。

請將下列資訊告知您的 技術服務代表：

所需資訊：

- 問題說明
- SQLCODE 和物件識別字
- SQLCA 內容（可能的話）
- 追蹤檔案（可能的話）。

sqlcode: -30071

sqlstate: 58015

SQL30072N 不支援 “<parameter-identifier>” 參數。

解說：遠端資料庫接收到它無法辨識的資料。目前環境指令或 SQL 陳述式不能成功處理，任何後續指令或 SQL 陳述式也不能成功處理。

無法處理該指令。目前異動回轉且應用程式自遠端資料庫切斷。

使用者回應：請記錄訊息碼 (SQLCODE) 及參數識別字。如果可能，請記錄來自 SQLCA 的所有錯誤資訊，嘗試連接至遠端資料庫，並重新執行此應用程式。

若已提供足夠的記憶體資源，但還有問題，請在作業系統命令提示下呼叫「獨立追蹤工具程序」。如何使用此機能的相關資訊，請參閱 *Troubleshooting Guide* 中的「獨立追蹤機能」。

請將下列資訊告知您的 技術服務代表：

所需資訊：

- 問題說明
- SQLCODE 和參數識別字
- SQLCA 內容（可能的話）
- 追蹤檔案（可能的話）。

sqlcode: -30072

sqlstate: 58016

SQL30073N “<parameter-identifier>” 不支援參數值 “<value>”。

解說： 遠端資料庫接收到它無法辨識的資料。目前環境指令或 SQL 陳述式不能成功處理，任何後續指令或 SQL 陳述式也不能成功處理。

目前異動已 Roll back 且應用程式自遠端資料庫切斷。無法處理該指令。

使用者回應： 請記錄訊息碼 (SQLCODE) 及參數識別字。如果可能，請記錄來自 SQLCA 的所有錯誤資訊，嘗試連接至遠端資料庫，並重新執行此應用程式。

當有足夠的記憶體資源，但問題仍然存在時，

若追蹤處於作用中，請在作業系統命令提示處呼叫「獨立追蹤機能」。如何使用此機能的相關資訊，請參閱 *Troubleshooting Guide* 中的「獨立追蹤機能」。請將下列資訊告知您的 技術服務代表：

所需資訊：

- 問題說明
- SQLCODE 和參數識別字及值
- SQLCA 內容（可能的話）
- 追蹤檔案（可能的話）。

某些可能的參數識別字包括：

002F 目標伺服器不支援應用程式要求程式所要求的資料類型。例如，用 DB2 Connect 來連接 DB2 2.3 時，將傳回此錯誤，除非在 DB2 2.3 上引用適當的 PTF。確認伺服器的層次受要求者支援。

119C, 119D, 119E

目標伺服器不支援由應用程式要求程式所要求的 CCSID。確認由要求程式使用的 CCSID 受伺服器支援。

- 119C - 驗證單位元組 CCSID。
- 119D - 驗證雙位元組 CCSID。
- 119E - 驗證混合位元組 CCSID。

sqlcode: -30073

sqlstate: 58017

SQL30074N “<reply-identifier>” 不支援回覆。

解說： 從屬站接收到它不辨識的回答。目前環境指令或 SQL 陳述式不能成功處理，任何後續指令或 SQL 陳述式也不能成功處理。

目前異動已 Roll back 且應用程式自遠端資料庫切斷。無法處理該陳述式。

使用者回應： 請記錄訊息碼 (SQLCODE) 及回覆識別字。如果可能，請記錄來自 SQLCA 的所有錯誤資訊，嘗試連接至遠端資料庫，並重新執行此應用程式。

若已提供足夠的記憶體資源，但還有問題，請在作業系統命令提示下呼叫「獨立追蹤工具程序」。如何使用此機能的相關資訊，請參閱 *Troubleshooting Guide* 中的「獨立追蹤機能」。

請將下列資訊告知您的 技術服務代表：

所需資訊：

- 問題說明
- SQLCODE 和回答識別字
- SQLCA 內容（可能的話）
- 追蹤檔案（可能的話）。

sqlcode: -30074

sqlstate: 58018

SQL30080N 從遠端資料庫發送或接受資料時，發生通信錯誤 “<reason-code>”。

解說： “<reason-code>” 包含由「通信管理程式」報告的原始錯誤碼。

對 APPC 錯誤碼，格式為 *pppp-sssssss-dddddd* 其中 *pppp* 是主要回覆碼，*sssssss* 是次要回覆碼 *dddddd* 是感應資料。每個這些錯誤碼值以十六進位記數法表示。可能的主要及次要錯誤碼包括 0003-00000004 和 0003-00000005，用以指示用「資料庫伺服器」的轉換不能配置。感應資料將僅對 APPC ALLOCATE 錯誤顯示。

無法處理該指令。嘗試連接資料庫不成功，或對已連接的資料庫的目前異動已 Roll back，且應用程式自遠端資料庫切斷。

請參閱 *IBM Communications Manager 1.0 APPC Programming Guide and Reference (SC31-6160)* 以得到對 APPC 主要及次要回覆碼的說明。有關 APPC 感應資料的詳細資訊，請參考 *IBM Communications Manager 1.0 Problem Determination Guide (SC31-6156)*。

使用者回應： 確保資料庫管理程式和「通信管理程式」是在「資料庫伺服器」上啟動，且所有「通信管理程式」架構參數都正確。而且，與 *Communications Manager/2 APPC Programming Guide & Reference* 協商以得到進一步的資訊。

註： 若內含在訊息中的原因碼是 0003-084C0001。此訊息的一個可能的原因是：正試圖遠端連接至一個不是伺服器的工作站。驗證此遠端工作站是伺服器。若它不是伺服器，則安裝資料庫管理程式作為伺服器。

sqlcode: -30080

sqlstate: 08001

SQL30081N 已偵測到一個通信錯誤。通訊協定正在使用中：<protocol>。通信 API 正在使用中：<interface>。偵測到錯誤的位置：<location>。偵測錯誤的通信功能：<function>。通信協定特定的錯誤碼：

<rc1>、<rc2>、<rc3>。

解說： 通信子系統偵測到錯誤。

如果已經建立連接，則可能的原因包括：

- 從屬站節點或伺服器節點上的通信子系統錯誤已導致連接切斷。
- SOCKS 伺服器（若正在使用）上的通信子系統錯誤已導致連接切斷。
- 網路錯誤引起斷線。
- 系統管理者強制伺服器上的資料庫代理程式撤離。
- 由於有重要的資料庫管理程式程序異常終止，所以伺服器上的資料庫代理程式終止。

如果您正嘗試建立新連接，則可能的原因包括：

- 遠端資料庫伺服器還未在從屬站上正確編目。
- 尚未使用合適的通信參數來架構伺服器上的資料庫管理程式架構。
- 從屬站節點或伺服器節點的通信子系統未正確架構或未成功啟動。
- SOCKS 伺服器（若正在使用）上的通信子系統未正確地架構，或未成功啟動。
- 伺服器的 DB2COMM 環境變數未指定從屬站使用的通信協定。
- 未啟動或未成功啟動伺服器的資料庫管理程式。一個或多個由 DB2COMM 指定的通信協定可能無法成功地啟動。

請參照符記值，以獲取詳細資訊。根據使用的通信協定和呼叫的通信功能，有些符記可能不能使用。以下是符記值的說明。

<protocol>

實際通信之通信協定正在使用。有效的符記值包括：

- TCP/IP
- APPC
- NETBIOS
- IPX/SPX

<interface>

應用程式設計介面常用於呼叫上述通信通信協定服務。有效的符記值包括：

- SOCKETS
- SOCKS
- CPI-C
- DLR 或 DD
- TLI 或連接/集結區。

<location>

這是唯一識別偵測錯誤的節點的通信協定特定 ID。如果正在使用的通信協定是：

- TCP/IP
ID 的格式是點記法中的 Internet 位址。
- APPC
ID 格式是完全符合的 LU 名稱 (networkID.LUname)。
- NETBIOS
ID 的格式是工作站名稱 (nname)。
- IPX/SPX
ID 的格式 16 進位制計數法的網路位址和節點位址 (network.node)。

若在錯誤發生時，無法取得位置位置，則不填入此符記。

<function>

傳回錯誤碼的通信子系統功能的名稱。

<rc1>, <rc2>, <rc3>

僅適用於將使用的每一個通信協定的錯誤碼及子碼的列示。不可用的符記包含 "*"。

如果正在使用的通信協定是：

- TCP/IP
 - 若存在，則 <rc1> 會包含從 TCP/IP Socket 函數呼叫的廣域 *errno* 值。當

使用「Windows Socket」時，若顯示，則 <rc1> 會包含由 WSAGetLastError() 自 TCP/IP Socket 函數呼叫傳回的錯誤。

- 若存在，則 <rc2> 包含從 TCP/IP 資料庫函數呼叫的廣域 *errno* 值。當使用「Windows Socket」時，若顯示，則 <rc2> 會包含由 WSAGetLastError() 自 TCP/IP 資料庫函數呼叫傳回的錯誤。
- 若 <rc3> 存在並包含 "0"，則意味著已經關閉 TCP/IP 連接。可能的原因如下：
 - 系統管理者強制伺服器上的資料庫代理程式撤離。
 - 因為已超過 *maxagents* 資料庫管理程式架構參數，在伺服器中不能啟動資料庫代理程式。檢查在伺服器上的 First Failure Service Log (DB2DIAG.LOG)，以查看是否有記載錯誤訊息。
 - 由於有重要的資料庫管理程式程序異常終止，所以伺服器上的資料庫代理程式終止。

註：當使用 Windows Socket 時，若 <function> 是 WSAStartup，且 <rc1> 是 0，則 <rc2> 就會包含由 DB2 要求的「Windows Socket 規格」版次層次，而 <rc3> 則包含 Windows Socket DLL 支援的「Windows Socket 規格」版次層次。

- APPC
<rc1> 包含自 CPI-C 功能傳回的回覆碼。若有出現，<rc2> 包含自 CPI-C 功能呼叫的廣域 *errno* 值。<rc3> 不可使用。
- NETBIOS
<rc1> 包含呼叫 NetBIOS 的回覆碼。<rc2> 及 <rc3> 不可使用。

- IPX/SPX

<rc1> 包含呼叫 TLI 服務的廣域 *t_errno* 值，或呼叫 NetWare「連結」或「集結區」服務的回覆碼。如果 <rc1> *t_errno* 是 TLOOK，則 <rc2> 會包含已發生的 TLI 事件。如果 <rc2> 事件是 T_DISCONNECT，則 <rc3> 會包含斷線原因碼。在 AIX 上，如果 <rc1> *t_errno* 是 TSYSERR，則 <rc3> 會包含系統錯誤號碼（定義於 *sys/errno.h* 中）。若 <rc1> 包含來自對「AIX NetWare 連線」或「集結區服務」的呼叫的錯誤回覆碼，則 <rc2> 包含錯誤的產生者。

請參閱「訊息參考」的附錄「通信錯誤」，取得關於特定通信錯誤碼的詳細資訊。

使用者回應:

如果已經建立連接，請檢查是否：

1. 伺服器資料庫代理程式被強制撤離。
2. 伺服器資料庫管理程式異常終止。
3. 通信子系統或網路發生錯誤。請參閱「訊息參照」以獲取關於特定的通信錯誤碼的更多資訊。

如果您正嘗試建立新連接，請檢查是否：

1. 在從屬站節點上適當地將遠端資料庫伺服器載入目錄中。
2. 用適當的通信相關參數架構伺服器資料庫管理程式架構檔案。若在伺服器上的資料庫管理程式架構參數已變更，則確保停止並重新啟動資料庫管理程式，以使變更生效。
3. 從屬站和伺服器節點的通信子系統已適當架構並啟動。
4. 伺服器的 DB2COMM 環境變數指定從屬站使用的通信通信協定。
5. 成功啟動伺服器的資料庫管理程式。啟動伺服器正在處理的資料庫管理程式應傳回 SQL1063，而不是 SQL5043。若傳回 SQL5043，則檢查 First Failure Service Log (DB2DIAG.LOG) 以獲取更多資訊。

6. 通信子系統或網路發生錯誤。

若問題繼續存在，則與網路管理者和或通信專家聯繫以確定產生使用提供的符記集問題的原因。

sqlcode: -30081

sqlstate: 08001

SQL30082N 無法建立連線，機密保護原因為
"**<reason-code>**"
("**<reason-string>**")。

解說: 連接至遠端資料庫伺服器的嘗試被拒絕，因為安全性資訊無效或不正確。造成機密保護錯誤的原因說明於 **<reason-code>** 及相對應的 **<reason-string>** 值。

下面是原因碼和對應的原因字串的列示：

0 (未指定)

未指定特定的安全性錯誤。

1 (通行碼過期)

要求中指定的通行碼已到期。

2 (通行碼無效)

要求中指定的通行碼無效。

3 (缺少通行碼)

要求未包括通行碼。

4 (通信協定違規)

要求違反安全性通信協定。

5 (缺少使用者 ID)

要求未包括使用者 ID。

6 (使用者 ID 無效)

要求中指定的使用者 ID 無效。

7 (使用者 ID 已被取消)

要求中指定的使用者 ID 已被取消。

8 (群組無效)

要求中指定的群組無效。

9 (取消群組中的使用者 ID)

要求中指定的使用者 ID 在群組中已被取消。

10 (非群組中的使用者 ID)

要求中指定的使用者 ID 不在群組中。

11 (USERID NOT AUTHORIZED AT REMOTE LU)

要求中指定的使用者 ID 在遠端「邏輯單元」上未被授權。

12 (USERID NOT AUTHORIZED FROM LOCAL LU)

要求中指定的使用者 ID 當來自區域「邏輯單元」時在遠端「邏輯單元」上未被授權。

13 (USERID NOT AUTHORIZED TO TP)

要求中指定的使用者 ID 未被授權存取「異動程式」。

14 (INSTALLATION EXIT FAILED)

導入跳出失敗。

15 (PROCESSING FAILURE)

無法在伺服器中處理機密保護。

16 (NEW PASSWORD INVALID)

變更通行碼要求上指定的通行碼不符合伺服器的需求。

17 (UNSUPPORTED FUNCTION)

由從屬站指定的機密保護機能對伺服器無效。下面是一些典型的範例：

- 從屬站傳送新通行碼的值給伺服器（該伺服器不支援 DRDA 變更通行碼功能）。
- 從屬站傳送 DCE 身分驗證資訊給不支援 DCE 的伺服器。
- 從屬站將 SERVER_ENCRYPT 或 DCS_ENCRYPT 身分驗證資訊傳送給不支援通行碼暗碼化的伺服器。
- 從屬站傳送使用者 ID（但沒有通行碼）給伺服器，但該伺服器不支援只以使用者 ID 作身分驗證。

18 (NAMED PIPE ACCESS DENIED)

由於違反機密保護，所以無法存取指名的管道。

19 (USERID DISABLED 或 RESTRICTED)

使用者 ID 已停用，或是此時使用者 ID 已被禁止存取作業環境。

20 (MUTUAL AUTHENTICATION FAILED)

正在連接的伺服器無法傳遞雙方身分驗證核對。伺服器可能是一個冒名頂替者，或是傳回的證明文件已損毀。

21 (RESOURCE TEMPORARILY UNAVAILABLE)

伺服器上的機密保護處理程序終止，因為資源暫時無法使用。例如，在 AIX 上可能沒有任何使用者授權。

使用者回應： 確保提供正確的使用者 ID 和/或通行碼。

使用者 ID 可能已停用，使用者 ID 可能被禁止存取特定工作站，或是使用者 ID 僅能使用幾個小時。

若為原因碼 17，請用受支援的身分驗證類型來重試指令。

就原因碼 20 而言，請確定已啟動伺服器的身分驗證機制，然後再試一次。

sqlcode: -30082

sqlstate: 08001

SQL30083N 無法變更使用者 ID "`<uid>`" 的通行碼，機密保護原因碼為 "`<reason-code>`" ("`<reason-string>`")。

解說： 無法變更通行碼，因為安全性資訊無效或不正確。造成機密保護錯誤的原因說明於 "`<reason-code>`" 及相對應的 "`<reason-string>`" 值。

下面是原因碼和對應的原因字串的列示：

0 (NOT SPECIFIED)

未指定特定的安全性錯誤。

1 (CURRENT PASSWORD INVALID)

要求中指定的舊通行碼無效。

2 (NEW PASSWORD INVALID)

要求中指定的通行碼，不適用於系統強制執行的通行碼規則 (變更通行碼)。

3 (CURRENT PASSWORD MISSING)

要求未包括舊通行碼。

4 (NEW PASSWORD MISSING)

要求未包括新通行碼。

5 (USERID MISSING)

要求未包括使用者 ID。

6 (USERID INVALID)

要求中指定的使用者 ID 無效。

7 (USERID REVOKED)

要求中指定的使用者 ID 已被取消。已取消的使用者 ID 不能變更通行碼。

14 (INSTALLATION EXIT FAILED)

結束安裝安全失敗。

15 (PROCESSING FAILURE)

無法在伺服器中處理機密保護。

17 (UNSUPPORTED FUNCTION)

系統不支援變更通行碼。

19 (USERID DISABLED 或 RESTRICTED)

使用者 ID 已停用，或是此時使用者 ID 已被禁止存取作業環境。

24 (USERNAME AND/OR PASSWORD INVALID)

所指定的使用者名稱、通行碼或二者，是無效的。

使用者回應: 請確定有支援適當的使用者 ID、現行通行碼和新通行碼。有關原因碼 14 的詳細問題資訊，請參閱案例次目錄 (通常是 "db2") 中的 db2pem.log。

使用者 ID 可能已停用，使用者 ID 可能被禁止存取特定工作站，或是使用者 ID 僅能使用幾個小時。

sqlcode: -30083

sqlstate: 08001

SQL30090N 對應用程式執行環境的作業無效。原因碼 = "<reason-code>"

解說: 此作業對應用程式執行環境無效。例如，作業無效的原因，可能是應用程式對於陳述式或 API 具有特殊的限制，例如：在「XA 分散式異動處理」環境 (如：CICS) 中作業的應用程式；以 CONNECT 類型 2 連線設定來作業的應用程式；或者是使用聯合系統功能來更新各種不同資料來源的應用程式。該作業遭到拒絕。

可能的原因碼是：

- 01 - 對唯讀的資料庫發出變更資料的 SQL 要求 (如 INSERT 或 CREATE)，或是對唯讀的資料庫呼叫儲存程序。唯讀資料庫包括下列類型：
 - 在未使用「同步點管理程式」，或遠端 DRDA 資料庫不支援層次 2 DRDA 通信協定的情況下，若是在具有連接設定 SYNCPOINT TWOPHASE 的工作單元中作業，而在非 XA/DTP 環境中執行時，就會用 DRDA 來存取的資料庫。
 - 當或「Synchpoint 管理程式」關道不可用或遠端 DRDA 資料庫不支援層次 2 DRDA 通信協定時，在 XA/DTP 環境中使用 DRDA 存取的資料庫。
 - 當 SYNCPOINT ONEPHASE 連接設定對工作單元有效時，不是第一個被更新的資料庫。
- 02 - 像是「前置編譯」、「連結」，或導致內部落實的「重組表格」等 API，他們會在一個設定為 CONNECT 類型 2 或在 XA/DTP 環境內操作的應用程式中發出內部確定。
- 03 - 在 XA/DTP 環境中當使用 ENCINA 或 TUXEDO 異動處理監督程式時，對已保留的 CURSOR 發出了 SQL OPEN。
- 04 - 在 XA/DTP 環境中發出 DISCONNECT 陳述式。
- 05 - 在 CONNECT 類型 2 或 XA/DTP 環境中發出包含 COMMIT 陳述式的複合 SQL 陳述式。
- 06 - 在 XA/DTP 環境中發出 SET CLIENT API。

- 07 - 正在存取工作單元裡的第二個資料庫，異動管理程式並未為此資料庫提供兩階段落實協調。為確保資料的完整性，不容許該作業。
- 08 - 為了使用來自不同於自並行連接資料庫的來源的落實協調，嘗試存取資料庫。不能混合兩種類型的協調，且拒絕針對目前資料庫的作業。
- 09 - 嘗試對在「同步點管理程式」協調下存取的資料庫執行 XA/DTP 本端異動。
- 10 - 在下列狀況中對已保留的CURSOR發出了 SQL OPEN：
 - XA/DTP 環境，或是
 - 存取定義於二階段 COMMIT 資料來源上之暱稱的 聯合伺服器
 在這些環境下不支援CURSOR保留。
- 11 - 不支援透通的作業
- 12 - 插入/更新/刪除作業需要有時戳記直欄與唯一索引，因為資料來源上有限制。
對存取資料來源的更新/刪除作業而言：
 - Fujitsu RDB2 需要有唯一索引。
- 13 - 一個定位的 UPDATE 或 DELETE 作業，需要一在 CURSOR 的 SELECT 列示中的直欄，但是該直欄並不在 CURSOR 的 SELECT 列示中。
- 14 - 可更新CURSOR、CURSOR保留，及「可重複讀取」的隔離層次的組合不合規格。無效的組合為：
 - 可重複讀取的隔離層次，以及 WITH HOLD CURSOR
 - 有 FOR UPDATE 的 WITH HOLD CURSOR
- 15 - 保留給將來使用
- 16 - 有不正確的類型直欄以及通訊協定直欄值的組合位於 SYSCAT.SERVERS 中。
- 17 - 無法對暱稱發出 REORG 公用程式。
- 18 - 在工作單元中的一或多個資料來源僅支援一個階段 COMMIT 時，已發出導致多個資料來源的更新要求 (或導致系統目錄表更新的 DDL 作業)。可能的原因包括：

- 嘗試更新只支援一個階段的 COMMIT 之資料來源，但是在相同工作單元中已經更新了不同的資料來源。
- 嘗試更新支援兩個階段的 COMMIT 之資料來源，但是在相同的工作單元中已經更新了只支援一個階段之 COMMIT 的資料來源。
- 嘗試更新本端 聯合伺服器 表格，但是在相同的工作單元中已經更新了只支援一個階段的 COMMIT 之資料來源。
- 應用程式與 CONNECT 類型 2 連接設定搭配運作時，嘗試更新僅支援一個階段 COMMIT 的資料來源。
- 19 - 在透通階段作業中的資料來源並不支援應用程式主變數資料類型。
- 20 - 處理「工作單元」時，發出了 SET CLIENT INFORMATION。
- 21 - 您想在指定的資料來源中執行的作業不受外層支援 (DB2 藉此外層存取資料來源)。請參閱相關文件，找出此外層所支援的作業。

使用者回應:

請執行下列其中一項步驟以更正問題：

- 若是原因 01、02、03、04、06 或 19，請刪除該陳述式或不受支援的 API。
- 另外，對於原因 01、02、03、04 或 06，在支援失敗陳述式和 API 的不同環境中執行應用程式。
- 對於原因 05，將 COMMIT 要求移出複合陳述式。
- 對於原因 07，確保在工作單元內僅存取一個資料庫，為此，將在 syncpoint 要求外部異動管理程式處發出 EXEC SQL COMMIT 或 EXEC SQL ROLLBACK。■ 若必須在工作單元記憶體存取多個資料庫，則使用外部異動管理程式產品提供的落實控制介面。
- 若是原因 08，請確定在工作單元內存取的所有資料庫在相同要求類型的確定控制下：外部異動處理監督程式 (如 CICS SYNCPOINT) 或本端 COMMIT 及 ROLLBACK EXEC SQL。
- 若是原因 09，請執行下列其中一項步驟：

- 執行異動作爲 XA/DTP 廣域異動。
- 存取非 XA/DTP 環境中的資料庫。
- 若異動是唯讀的，則不要將「同步點管理程式」的服務用於資料庫連接中。
- 若是原因 10 到 17 (聯合伺服器 使用者)，請將問題焦點放到使要求失敗的資料來源上 (請參閱 Problem Determination Guide)，然後檢查該資料來源的限制。
- 若是原因 18，請執行下列其中一項步驟：
 - 在對不同的資料來源發出更新作業之前，請先提出 COMMIT 或 ROLLBACK。
 - 如果在工作單元有多個資料來源需更新，請確定將所有需更新之資料來源的

two_phase_commit 伺服器選項設成 Y。請參閱 *SQL Reference*，以取得設定 two_phase_commit 設定所用之值的資訊。

- 如果要更新的資料來源僅支援一個階段 COMMIT 且應用程式是與 CONNECT 類型 2 連接設定搭配使用，則請將應用程式變更為與 CONNECT 類型 1 連接設定搭配使用。

- 若是原因 20，請先提出一個 COMMIT 或 ROLLBACK，然後呼叫 API。

sqlcode: -30090

sqlstate: 25000

SQL30100 - SQL30199

SQL30101W 指定在 REBIND 要求上的連結選項被忽略。

解說： 儘管資料庫伺服器不支援任何連結選項的重新指定，但連結選項仍指定在 REBIND 要求上。忽略指定的連結選項，而使用來自原始的 BIND 要求的選項。

使用者回應： 不需要任何動作。這僅僅是警告情形。

若資料庫伺服器傳回另外的警告 SQLCA，符記 "sqlerrmc" 將以下面的次序指示關於額外的 SQLCA 的下列資訊。

- sqlcode (SQL 回覆碼)
- sqlstate (廣域 SQL 回覆碼)
- sqlerrp (產品名稱)
- sqlerrmc (SQL 訊息符記)

sqlcode: +30101

sqlstate: 01599

第3章 SQLSTATE 訊息

本節列示 SQLSTATE 及其含義。SQLSTATE 依據類別碼分組；如需子碼，請參閱相對應的表格。

表 1. SQLSTATE 類別碼

| 類別碼 | 含義 | 如需子碼，請參閱 ... |
|-----|----------------|--------------|
| 00 | 絕對成功的完成 | 第430頁的表2 |
| 01 | 警告 | 第430頁的表3 |
| 02 | 無資料 | 第433頁的表4 |
| 07 | 動態 SQL 錯誤 | 第433頁的表5 |
| 08 | 連線例外狀況 | 第433頁的表6 |
| 09 | 觸發動作例外狀況 | 第434頁的表7 |
| 0A | 不支援的功能 | 第434頁的表8 |
| 0D | 目標類型規格無效 | 第434頁的表9 |
| 0F | 無效的記號 | 第434頁的表10 |
| OK | RESIGNAL 陳述式無效 | 第434頁的表11 |
| 20 | CASE 陳述式找不到事例 | 第435頁的表12 |
| 21 | 嚴重違規 | 第435頁的表13 |
| 22 | 資料例外狀況 | 第435頁的表14 |
| 23 | 限制違規 | 第436頁的表15 |
| 24 | 無效的游標狀態 | 第437頁的表16 |
| 25 | 無效的異動狀態 | 第437頁的表17 |
| 26 | 無效的 SQL 陳述式識別字 | 第438頁的表18 |
| 28 | 無效的權限說明 | 第438頁的表19 |
| 2D | 無效的異動終止 | 第438頁的表20 |
| 2E | 無效的連線名稱 | 第438頁的表21 |
| 34 | 無效的游標名稱 | 第439頁的表22 |
| 38 | 外部功能例外狀況 | 第439頁的表23 |
| 39 | 外部功能呼叫例外狀況 | 第440頁的表24 |
| 3B | SAVEPOINT 無效 | 第440頁的表25 |
| 40 | 異動 Roll back | 第441頁的表26 |
| 42 | 語法錯誤或存取規則違規 | 第441頁的表27 |

表 1. *SQLSTATE* 類別碼 (繼續)

| 類別碼 | 含義 | 如需子碼，請參閱 ... |
|-----|----------------------|--------------|
| 44 | WITH CHECK OPTION 違規 | 第450頁的表28 |
| 46 | Java DDL | 第450頁的表29 |
| 51 | 無效的應用程式狀態 | 第451頁的表30 |
| 54 | 超過 SQL 或產品限制 | 第452頁的表31 |
| 55 | 物件未在必備狀態中 | 第453頁的表32 |
| 56 | 其他 SQL 或產品錯誤 | 第453頁的表33 |
| 57 | 無可用的資源或操作員介入 | 第454頁的表34 |
| 58 | 系統錯誤 | 第455頁的表35 |

類別碼 00 絕對成功的完成

表 2. 類別碼 00：絕對成功的完成

| SQLSTATE 值 | 含義 |
|------------|--------------------------------|
| 00000 | SQL 陳述式的執行成功，且未產生任何類型的警告或例外狀況。 |

類別碼 01 警告

表 3. 類別碼 01：警告

| SQLSTATE 值 | 含義 |
|------------|---------------------------------------|
| 01002 | 發生 DISCONNECT (連線切斷) 錯誤。 |
| 01003 | 已從欄函數的引數消除空值。 |
| 01004 | 字串值被指定給主變數時被截斷。 |
| 01005 | SQLDA 中的登錄數不夠。 |
| 01007 | 未授與專用權。 |
| 0100C | 從程序中傳回了一個或多個 ad hoc 結果集。 |
| 0100D | 在鏈內的下一個結果集上，已重新開啓已關閉的游標。 |
| 0100E | 程序產生的結果集數目，超過最大容許值。只有第一個整數結果集傳回給呼叫程式。 |
| 01503 | 結果欄的數目大於所提供的主變數數目。 |
| 01504 | UPDATE 或 DELETE 陳述式不包括 WHERE 子句。 |

表 3. 類別碼 01：警告 (繼續)

| SQLSTATE 值 | 含義 |
|------------|--|
| 01506 | 已對 DATE 或 TIMESTAMP 值作調整，以更正算術運算產生的無效日期。 |
| 01509 | 由於使用者的虛擬機器記憶體不足，已取消游標建立的區塊。 |
| 01515 | 已指定 NULL 值給主變數，因為直欄的非 NULL 值不在主變數的範圍內。 |
| 01516 | 已忽略不能應用的 WITH GRANT OPTION。 |
| 01517 | 已用替代字元置換無法轉換的字元。 |
| 01519 | 已指定 NULL 值給主變數，因為數值超出範圍。 |
| 01524 | 直欄函數的結果不包括因計算算術運算所引起的 NULL 值。 |
| 01526 | 隔離層次已逐漸升高。 |
| 01539 | 連線成功，但只應使用 SBCS 字元。 |
| 01543 | 重複限制已被略過。 |
| 01545 | 不合格的欄名被解譯為相關參考。 |
| 01550 | 未建立索引，因為已有具備指定說明的索引存在。 |
| 01560 | 多餘的 GRANT 已被忽略。 |
| 01562 | 資料庫架構檔中的日誌新路徑 (newlogpth) 是無效的。 |
| 01563 | 進入日誌檔的現行路徑 (logpath) 是無效的。日誌檔路徑已重設為預設值。 |
| 01564 | 已指定 NULL 值給主變數，因為除數為零。 |
| 01586 | 分割參照結構的原始表格的限制，導致一個或多個後續表格被自動置入檢查擱置狀態 |
| 01589 | 陳述式包含多餘的規格。 |
| 01592 | <p>在參照 SOURCE 功能的 CREATE FUNCTION 陳述式中，可能是：</p> <ul style="list-style-type: none"> • 輸入參數的長度、精確度或比例，大於原始功能對應參數的長度、精確度或比例；或 • RETURNS 或 CAST FROM 參數的長度、精確度或比例，小於原始功能的長度、精確度或比例；或 • CREATE FUNCTION 陳述式中的 CAST FROM 參數，其長度、精確度或比例，大於 RETURNS 參數的長度、精確度或比例。 <p>執行時可能發生截斷（並可能在此時造成錯誤）。</p> |
| 01594 | ALL 資訊的 SQLDA 中，登錄數不足（亦即，沒有足夠的描述子可傳回明確的名稱）。 |
| 01595 | 該概略表已取代現存的無效概略表。 |
| 01596 | 對於以長字串資料類型為基礎的明確類型，並未建立比較功能。 |
| 01598 | 嘗試啟動作用中的事件監督程式，或停止非作用中的事件監督程式。 |
| 01599 | REBIND 上略過了連結選項。 |

表 3. 類別碼 01：警告 (繼續)

| SQLSTATE 值 | 含義 |
|------------|---|
| 01602 | 最佳化層次已被降低。 |
| 01603 | CHECK DATA 處理發現限制違規，並將它們移至例外狀況表格。 |
| 01604 | 已解譯 SQL 陳述式且未執行它。 |
| 01605 | 遞迴共用表格表示式可能包含無限迴路。 |
| 01606 | 節點或系統資料庫目錄是空的。 |
| 01607 | 唯讀異動中，節點上時間之間的差異超過定義的臨界值。 |
| 01609 | 程序產生的結果集數目，超過最大容許值。只有第一個整數結果集傳回給呼叫程式。 |
| 01610 | 從程序中傳回了一個或多個 ad hoc 結果集。 |
| 01611 | 在鏈內的下一個結果集上，已重新開啓已關閉的游標。 |
| 01616 | 所估計的 CPU 用量超出資源限制。 |
| 01618 | 需有重新分送節點群組，方可變更資料分割。 |
| 01620 | UNION ALL 的某些基本表格可能是同一個表格。 |
| 01621 | 可能已變更了擷取的 LOB 值。 |
| 01622 | 已順利地完成陳述式，但是在完成陳述式之後，發生了一個系統錯誤。 |
| 01623 | DEGREE 的值已被忽略。 |
| 01626 | 資料庫僅擁有一個作用中緩衝池。 |
| 01627 | 由於表格正暫停調節中或是不可能調節狀態，所以 DATALINK 值無效。 |
| 01632 | 並行連接的數目已超出針對產品所定義的。 |
| 01633 | 摘要表格無法用來最佳化查詢的處理。 |
| 01636 | 資料庫管理程式仍未驗證非遞增資料的完整性。 |
| 01637 | 未啓用除錯。 |
| 01639 | 概略表或摘要表格可能要求呼叫者要在資料來源物件上有必要的專用權。 |
| 01641 | Datalink 類型屬性限制結構化類型的使用。 |
| 01642 | 對 USER 最大可能預設值而言，此直欄不夠長。 |
| 01643 | SQL 常式中對 SQLSTATE 或 SQLCODE 變數的指定可能會被改寫，而且不會啓動任何 handler。 |
| 01645 | SQL 程序的可執行檔並未儲存在資料庫型錄中。 |
| 01HXX | 使用者定義功能或外部程序 CALL 傳回有效的警告 SQLSTAE。 |

類別碼 02 無資料

表 4. 類別碼 02：無資料

| SQLSTATE 值 | 含義 |
|------------|--|
| 02000 | 發生下列例外狀況之一： <ul style="list-style-type: none">• SELECT INTO 陳述式的結果或 INSERT 陳述式的次選擇為空表格。• 所搜尋的 UPDATE 或 DELETE 陳述式中識別的列數為零。• FETCH 陳述式中參照的游標位置，位於結果表格的最後一列之後。 |

類別碼 07 動態 SQL 錯誤

表 5. 類別碼 07：動態 SQL 錯誤

| SQLSTATE 值 | 含義 |
|------------|-----------------------------------|
| 07001 | 主變數的數目與參數標記數目不同。 |
| 07002 | 呼叫參數列示或控制區塊無效。 |
| 07003 | EXECUTE 陳述式中識別的陳述是選擇陳述，或是不在準備狀態中。 |
| 07004 | 動態參數需要 USING 子句。 |
| 07005 | 游標的陳述式名稱識別一備妥的陳述式，此陳述式不能與游標關聯。 |
| 07006 | 輸入主變數由於其資料類型，所以不能使用。 |

類別碼 08 連線例外狀況

表 6. 類別碼 08：連線例外狀況

| SQLSTATE 值 | 含義 |
|------------|---|
| 08001 | 應用程式要求程式無法建立連線。 |
| 08002 | 連線已經存在。 |
| 08003 | 連線不存在。 |
| 08004 | 應用程式伺服器拒絕了連線的建立。 |
| 08007 | 不明的異動解析。 |
| 08502 | 用 SYNCPOINT of TWOPHASE 執行的應用程式處理所發出的 CONNECT 陳述式失敗，因為沒有異動管理程式可用。 |

類別碼 09 觸發動作例外狀況

表 7. 類別碼 09：觸發動作例外狀況

| SQLSTATE 值 | 含義 |
|------------|-----------------|
| 09000 | 觸發的 SQL 陳述式已失敗。 |

類別碼 0A 不支援的功能

表 8. 類別碼 0A：不支援的功能

| SQLSTATE 值 | 含義 |
|------------|-----------------------------|
| 0A001 | CONNECT 陳述式無效，因為處理不在可連線狀態中。 |
| 0A502 | 未針對此資料庫案例啟用動作或作業。 |

類別碼 0D 目標類型規格無效

表 9. 類別碼 0D：目標類型規格無效

| SQLSTATE 值 | 含義 |
|------------|----------------------------|
| 0D000 | 目標結構資料類型規格是來源結構資料類型適當的次類型。 |

類別碼 0F 無效的記號

表 10. 類別碼 0F：無效的記號

| SQLSTATE 值 | 含義 |
|------------|-------------------|
| 0F001 | LOB 記號變數目前不代表任何值。 |

類別碼 0K RESIGNAL 陳述式無效

表 11. 類別碼 0K：RESIGNAL 陳述式無效

| SQLSTATE 值 | 含義 |
|------------|---------------------------|
| 0K000 | RESIGNAL 陳述式不在 handler 中。 |

類別碼 20 Case 陳述式找不到事例

表 12. 類別碼 20：Case 陳述式找不到事例

| SQLSTATE 值 | 含義 |
|------------|-----------------|
| 20000 | CASE 陳述式找不到此事例。 |

類別碼 21 嚴重違規

表 13. 類別碼 21：嚴重違規

| SQLSTATE 值 | 含義 |
|------------|---|
| 21000 | SELECT INTO 的結果是包含多列的結果表格，或者基本搜尋比較值的次查詢結果有多個值。 |
| 21501 | 加入自行參照表中的多列 INSERT 是無效的。 |
| 21502 | 主要關鍵欄位的多列 UPDATE 是無效的。 |
| 21504 | 在使用 RESTRICT 或 SET NULL 刪除規則的自行參照表上作多列 DELETE 是無效的。 |
| 21505 | 橫列函數必須傳回不超過一橫列。 |

類別碼 22 資料例外狀況

表 14. 類別碼 22：資料例外狀況

| SQLSTATE 值 | 含義 |
|------------|---|
| 22001 | 字元資料，發生右側截斷；例如，更新或插入值的字串太長而無法放入欄內，或者日期時間值太小而不能指定給主變數。 |
| 22002 | 空值，或偵測到缺少指示器參數；例如，空值不能指定給主變數，因為沒有指定指示器變數。 |
| 22003 | 數值超出範圍。 |
| 22004 | 定義為 PARAMETER STYLE GENERAL 的程序或以非空值引數呼叫的類型保留方法不能傳回 NULL 值。 |
| 22007 | 偵測到無效的日期時間格式；亦即，指定了無效的字串表示法或值。 |

表 14. 類別碼 22：資料例外狀況 (繼續)

| SQLSTATE 值 | 含義 |
|------------|--|
| 22008 | 發生日期時間欄位溢位；例如，對日期或時間戳記的算術運算結果不在日期的有效範圍內。 |
| 2200G | 不符合最特定的類型。 |
| 22011 | 發生子字串錯誤；例如，SUBSTR 的引數超出範圍。 |
| 22012 | 用零作除數無效。 |
| 22018 | CAST、DECIMAL、FLOAT、或 INTEGER 純量函數的字元值無效。 |
| 22019 | LIKE 搜尋比較項有無效的跳出字元。 |
| 22021 | 字元不在編碼字集中。 |
| 22024 | 以 NUL 終止的輸入主變數或參數並未包含 NUL。 |
| 22025 | LIKE 搜尋比較項字串型樣包含跳出字元無效的出現。 |
| 2202D | Null 案例用來轉變的方法。 |
| 22501 | 可變長度字串的長度控制欄位為負值或大於最大值。 |
| 22504 | 混合資料值無效。 |
| 22506 | 因為 TOD 同步鐘功能失常或作業系統時區參數超出範圍，所以參照日期時間特殊暫存器無效。 |
| 22522 | CCSID 值根本無效，對資料類型或次類型無效，或對編碼架構無效。 |
| 22526 | 按鍵轉換函數未產生列或產生複製列。 |

類別碼 23 限制違規

表 15. 類別碼 23：限制違規

| SQLSTATE 值 | 含義 |
|------------|---------------------------------|
| 23001 | RESTRICT 更新或刪除規則阻止更新或刪除原始關鍵欄位。 |
| 23502 | 插入或更新值為空值，但該欄不能包含空值。 |
| 23503 | 副相關欄位的插入或變更值無效。 |
| 23504 | NO ACTION 更新或刪除規則阻止更新或刪除原始關鍵欄位。 |
| 23505 | 由唯一索引或唯一限制強制的限制，有違規發生。 |
| 23510 | 使用 RLST 表格所強加的指令時，發生了違反限制。 |
| 23511 | 不能刪除原始列，因為檢查限制限制此種刪除。 |
| 23512 | 不能新增檢查限制，因為表格包含不符限制定義的列。 |
| 23513 | INSERT 或 UPDATE 的結果列，不符檢查限制定義。 |

表 15. 類別碼 23：限制違規 (繼續)

| SQLSTATE 值 | 含義 |
|------------|-----------------------------------|
| 23514 | 檢查資料處理發現限制違規。 |
| 23515 | 無法建立唯一索引或新增唯一限制，因為表格包含指定關鍵欄位的重複值。 |
| 23520 | 無法定義外來鍵，因為它所有的值都不等於母表格的母鍵。 |
| 23521 | 目錄表格的更新違反內部限制。 |
| 23522 | 已用盡識別直欄的範圍。 |

類別碼 24 無效的 cursor 狀態

表 16. 類別碼 24：無效的 cursor 狀態

| SQLSTATE 值 | 含義 |
|------------|--|
| 24501 | 所識別的 cursor 未開啓。 |
| 24502 | OPEN 陳述式中識別的 cursor 已經開啓。 |
| 24504 | UPDATE、DELETE、SET 或 GET 陳述式中識別的 cursor 未放在一列上。 |
| 24506 | PREPARE 中識別的陳述式是一開啓 cursor 的陳述式。 |
| 24514 | 先前的錯誤已停用這個 cursor。 |
| 24516 | cursor 已指定為結果集。 |

類別碼 25 無效的異動狀態

表 17. 類別碼 25：無效的異動狀態

| SQLSTATE 值 | 含義 |
|------------|----------------------|
| 25000 | 更新操作對於應用程式執行環境是無效的。 |
| 25001 | 陳述式只能作為工作單元中的第一個陳述式。 |
| 25501 | 陳述式只能作為工作單元中的第一個陳述式。 |

類別碼 26 無效的 SQL 陳述式識別字

表 18. 類別碼 26：無效的 SQL 陳述式識別字

| SQLSTATE 值 | 含義 |
|------------|-------------|
| 26501 | 所識別的陳述式不存在。 |

類別碼 28 無效的權限說明

表 19. 類別碼 28：無效的權限說明

| SQLSTATE 值 | 含義 |
|------------|---------|
| 28000 | 權限名稱無效。 |

類別碼 2D 無效的異動終止

表 20. 類別碼 2D：無效的異動終止

| SQLSTATE 值 | 含義 |
|------------|-------------------------------------|
| 2D521 | SQL COMMIT 或 ROLLBACK 在現行操作環境中是無效的。 |
| 2D528 | 動態 COMMIT 對於應用程式執行環境是無效的。 |
| 2D529 | 動態 ROLLBACK 對於應用程式執行環境是無效的。 |

類別碼 2E 無效的連線名稱

表 21. 類別碼 2E：無效的連線名稱

| SQLSTATE 值 | 含義 |
|------------|---------|
| 2E000 | 連線名稱無效。 |

類別碼 34 無效的游標名稱

表 22. 類別碼 34：無效的游標名稱

| SQLSTATE 值 | 含義 |
|------------|---------|
| 34000 | 游標名稱無效。 |

類別碼 38 外部功能例外狀況

表 23. 類別碼 38：外部功能例外狀況

| SQLSTATE 值 | 含義 |
|------------|---|
| 38XXX | 由使用者定義功能、外部程序或觸發器傳回有效的錯誤 SQLSTATE。 |
| 38001 | 外部功能不能執行 SQL 陳述式。 |
| 38002 | 外部函數試圖修改資料，但函數未定義成 MODIFIES SQL DATA。 |
| 38003 | 函數或程序中不容許該陳述式。 |
| 38004 | 外部函數試圖讀取資料，但函數未定義成 READS SQL DATA。 |
| 38501 | 當呼叫使用者定義的函數、外部程序或觸發函式 (使用 SIMPLE CALL 或 SIMPLE CALL WITH NULLS 呼叫慣例) 時，發生了錯誤。 |
| 38502 | 外部功能不能執行 SQL 陳述式。 |
| 38503 | 使用者定義功能已異常終止。 |
| 38504 | 使用者定義功能已被使用者岔斷，以阻止可能的迴路狀況。 |
| 38506 | OLE DB 提供者傳回錯誤，表示函數失敗。 |

表 23. 類別碼 38：外部功能例外狀況 (繼續)

| SQLSTATE 值 | 含義 |
|------------|--|
| 38552 | SYSFUN 架構 (由 IBM 供應) 中的功能已異常終止。 訊息本文中可以到下列原因碼之一： 01 數值超出範圍 02 以零作除數 03 算術溢位或小數或負指數溢位 04 日期格式無效 05 時間格式無效 06 時間戳記格式無效 07 時間戳記期間的字元表示法無效 08 無效的間隔類型 (必須是 1、2、4、8、16、32、64、128、256 之一) 09 字串太長 10 字串函數中的長度或位置超出範圍 11 浮點數的字元表示法無效 |

類別碼 39 外部功能呼叫例外狀況

表 24. 類別碼 39：外部功能呼叫例外狀況

| SQLSTATE 值 | 含義 |
|------------|--------------------------|
| 39001 | 使用者定義功能傳回無效的 SQLSTATE。 |
| 39004 | IN 或 INOUT 引數不容許 NULL 值。 |
| 39501 | 與引數關聯的 eye-catcher 已被修改。 |

類別碼 3B SAVEPOINT 無效

表 25. 類別碼 3B：SAVEPOINT 無效

| SQLSTATE 值 | 含義 |
|------------|--------------|
| 3B001 | 儲存點無效。 |
| 3B002 | 已達到最大儲存點數目。 |
| 3B501 | 偵測到重複的儲存點名稱。 |

表 25. 類別碼 3B：SAVEPOINT無效 (繼續)

| SQLSTATE 值 | 含義 |
|------------|--|
| 3B502 | 指定了 RELEASE 或 ROLLBACK TO SAVEPOINT，但是儲存點不存在。 |
| 3B503 | 觸發函式或廣域異動中不容許使用 SAVEPOINT、RELEASE SAVEPOINT 或 ROLLBACK TO SAVEPOINT。 |

類別碼 40 異動回轉

表 26. 類別碼 40：異動 Roll back

| SQLSTATE 值 | 含義 |
|------------|----------------------------------|
| 40001 | 自動回轉發生死結或逾時暫停。 |
| 40003 | 陳述式完成情況不明。 |
| 40504 | 系統錯誤造成工作單元 Roll back。 |
| 40506 | 已 Roll Back 現行異動，因為發生了一個 SQL 錯誤。 |

類別碼 42 語法錯誤或存取規則違規

表 27. 類別碼 42：語法錯誤或存取規則違規

| SQLSTATE 值 | 含義 |
|------------|-----------------------------------|
| 42501 | 此權限 ID 沒有專用權可在識別的物件上執行指定的操作。 |
| 42502 | 此權限 ID 沒有專用權可執行指定的操作。 |
| 42504 | 不能從指定的權限名稱取消指定的專用權。 |
| 42506 | 發生所有者權限失敗。 |
| 42508 | 不能將指定的資料庫專用權授予 PUBLIC。 |
| 42509 | 因為 STATICRULES 選項，所以 SQL 陳述式未獲授權。 |
| 42601 | 字元、記號或子句無效或遺失。 |
| 42602 | 偵測到名稱中無效的字元。 |
| 42603 | 偵測到無終止的字串常數。 |
| 42604 | 偵測到無效的數字或字串常數。 |
| 42605 | 指定給純量函數的引數數目是無效的。 |
| 42606 | 偵測到無效的十六進位常數。 |
| 42607 | 直欄函數的運算元無效。 |

表 27. 類別碼 42：語法錯誤或存取規則違規 (繼續)

| SQLSTATE 值 | 含義 |
|------------|---|
| 42608 | 在 VALUES 中使用 NULL 或 DEFAULT 是無效的。 |
| 42609 | 運算子或搜尋比較項的所有運算元都是參數標記。 |
| 42610 | 不允許參數標記。 |
| 42611 | 欄或引數定義無效。 |
| 42612 | 陳述式字串是一種 SQL 陳述式，在其所處的環境定義中，不能接受此 SQL 陳述式。 |
| 42613 | 子句互相排除。 |
| 42614 | 重複關鍵字是無效的。 |
| 42615 | 偵測到無效的替代方法。 |
| 42617 | 陳述式字串是空白或空的。 |
| 42618 | 不允許主變數。 |
| 42621 | 檢查限制無效。 |
| 42622 | 名稱或標籤太長。 |
| 42623 | 無法指定 DEFAULT 子句。 |
| 42625 | CASE 表示式無效。 |
| 42627 | 必須在使用 EXPRESSION AS 子句的述詞規格之前指定 RETURNS 子句。 |
| 42628 | 轉換定義中的 TO SQL 或 FROM SQL 轉換函數定義超過一個。 |
| 42629 | SQL 常式必須指定參數名稱。 |
| 42630 | SQLSTATE 或 SQLCODE 變數宣告不能在巢狀複合陳述式中。 |
| 42631 | SQL 函數或方法中的 RETURN 陳述式必須包括回覆值。 |
| 42701 | 偵測到 INSERT 或 UPDATE 陳述式中重複的欄名稱。 |
| 42702 | 由於重複的名稱，所以欄參照含義不清。 |
| 42703 | 偵測到未定義的直欄、屬性或參數。 |
| 42704 | 偵測到未定義的物件或限制名稱。 |
| 42705 | 偵測到未定義的伺服器名稱。 |
| 42707 | ORDER BY 中的欄名稱並不識別結果表格的欄。 |
| 42709 | 偵測到 PRIMARY、UNIQUE 或 FOREIGN KEY 子句中重複的欄名稱。 |
| 42710 | 偵測到重複的物件或限制名稱。 |
| 42711 | 物件定義或 ALTER 陳述式中偵測到重複的直欄名稱或屬性名稱。 |
| 42712 | FROM 子句中偵測到重複的表格指定碼。 |
| 42713 | 物件列示中偵測到重複物件。 |
| 42720 | 節點目錄中找不到遠端資料庫的節點名稱。 |

表 27. 類別碼 42：語法錯誤或存取規則違規 (繼續)

| SQLSTATE 值 | 含義 |
|------------|---|
| 42723 | 架構中已經存在具有相同使用法的功能。 |
| 42724 | 無法存取用於使用者定義功能或程序的外部程式。 |
| 42725 | 雖然已直接參照一功能（不是用使用法或特定案例名稱），但是該功能有多個特定案例。 |
| 42726 | 偵測到指名的來源表格有重複的名稱。 |
| 42727 | 沒有新表格的預設主要表格空間。 |
| 42728 | 節點群組定義中偵測到重複的節點。 |
| 42729 | 該節點未定義。 |
| 42730 | 另一個表格空間已使用配置區名稱。 |
| 42731 | 這個表格空間已使用配置區名稱。 |
| 42732 | 偵測到 SET CURRENT PATH 陳述式中重複的架構名稱。 |
| 42734 | 偵測到有重複的參數名稱、SQL 變數名稱、游標名稱、條件名稱或標籤。 |
| 42735 | 並未為緩衝池定義表格空間的節點群組。 |
| 42736 | 找不到 LEAVE 陳述式上指定的標籤或標籤無效。 |
| 42737 | 未定義 handler中所指定的條件。 |
| 42738 | 在 FOR 陳述式的 DECLARE CURSOR 陳述式中，所指定的直欄名稱重複或未命名。 |
| 42739 | 偵測到重複轉換。 |
| 42740 | 指定的類型找不到轉換。沒有捨棄轉換。 |
| 42741 | 資料類型沒有定義轉換群組。 |
| 42742 | 結構化類型的表格或結構化類型概略表的階層結構中已有相同類型的子表格或子概略表。 |
| 42743 | 索引範圍內找不到搜尋方法。 |
| 42744 | 轉換群組中沒有定義 TO SQL 或 FROM SQL 轉換函數。 |
| 42745 | 常式會定義一個置換現存方法的關係。 |
| 42746 | 在同一個類型階層結構中，方法名稱不能與結構化類型名稱相同。 |
| 42802 | 插入或更新值的數目與欄數不同。 |
| 42803 | SELECT 或 HAVING 子句中的欄參照無效，因為它不是群組欄；或者 GROUP BY 子句中的欄參照無效。 |
| 42804 | CASE 表示式中的結果表示式不相容。 |
| 42805 | ORDER BY 子句中的整數並不識別結果表格的欄。 |
| 42806 | 不能指定值給主變數，因為資料類型不相容。 |

表 27. 類別碼 42：語法錯誤或存取規則違規 (繼續)

| SQLSTATE 值 | 含義 |
|------------|---|
| 42807 | 此物件上不允許 INSERT、UPDATE 或 DELETE。 |
| 42808 | INSERT 或 UPDATE 陳述式中識別的欄不可更新。 |
| 42809 | 所識別的物件不是適用該陳述式的物件類型。 |
| 42810 | FOREIGN KEY 子句中識別一檢視概略表。 |
| 42811 | 指定的欄數與 SELECT 子句中的欄數不同。 |
| 42813 | WITH CHECK OPTION 不能用於指定的檢視概略表。 |
| 42815 | 資料類型、長度、比例、值或 CCSID 無效。 |
| 42816 | 表示式中的日期時間值或期間無效。 |
| 42818 | 運算子或函數的運算元不相容。 |
| 42819 | 需要數字的算術運算運算元或函數運算元不是數字。 |
| 42820 | 數字常數太長，或它的值不在其資料類型的範圍內。 |
| 42821 | 更新或插入值與該欄不相容。 |
| 42823 | 次查詢只容許一個直欄，但卻傳回多重直欄。 |
| 42824 | LIKE 的運算元不是字串，或第一個運算元不是一欄。 |
| 42825 | UNION、INTERSECT、EXCEPT 或 VALUES 的列沒有相容的欄。 |
| 42826 | UNION、INTERSECT、EXCEPT 或 VALUES 的列數與欄數不同。 |
| 42827 | UPDATE 或 DELETE 中識別的表格與 cursor 指定的表格不同。 |
| 42828 | 不能修改 UPDATE 或 DELETE 陳述式的 cursor 所指定的表格，或者 cursor 是唯讀 cursor。 |
| 42829 | FOR UPDATE OF 無效，因為不能修改 cursor 指定的結果表格。 |
| 42830 | 外來鍵與母鍵的說明不相符。 |
| 42831 | 主要或唯一關鍵欄位的欄不允許空值。 |
| 42832 | 系統物件上不允許此操作。 |
| 42834 | 無法指定 SET NULL，因為外來鍵不允許空值。 |
| 42835 | 指名的起源表格間，不能指定循環參照。 |
| 42836 | 遞迴的、指名的起源表格指定無效。 |
| 42838 | 偵測到無效的表格空間使用法。 |
| 42839 | 索引和長欄不能在與表格分離的表格空間內。 |
| 42840 | 偵測到無效的 AS CAST 選項使用法。 |
| 42841 | 參數標記不能是使用者定義的類型或參照類型。 |
| 42842 | 欄定義無效，因為指定的選項與欄說明不一致。 |
| 42845 | 偵測到無效的 VARIANT 或 EXTERNAL ACTION 功能使用法。 |

表 27. 類別碼 42：語法錯誤或存取規則違規 (繼續)

| SQLSTATE 值 | 含義 |
|------------|--|
| 42846 | 不支援從來源類型到目標類型的 Cast。 |
| 42852 | GRANT 或 REVOKE 中指定的專用權無效或不一致。(例如，概略表上的 GRANT ALTER。) |
| 42853 | 指定替代的選項，或指定一次以上相同的選項。 |
| 42854 | 選取列示中的結果直欄資料類型無法與結構化類型概略表或摘要表格定義中所定義的類型相容。 |
| 42855 | 不能將該 LOB 指定給這個主變數。在提取此游標的所有 LOB 值時，所使用目標主變數必須是定位器或 LOB 變數。 |
| 42858 | 作業不適用於指定的物件。 |
| 42863 | 偵測到 REXX 中未定義的主變數。 |
| 42866 | CREATE FUNCTION 陳述式中，RETURNS 子句或 CAST FROM 子句中的資料類型，不適合原始函數或函數本體內 RETURN 陳述式中所傳回的資料類型。 |
| 42875 | 在 CREATE SCHEMA 內建立的物件必須具有與綱目名稱同樣的限定元。 |
| 42877 | 無法格定欄名稱。 |
| 42878 | 以無效的功能或程序名稱與 EXTERNAL 關鍵字一起使用。 |
| 42879 | CREATE FUNCTION 陳述式中，一個或多個輸入參數的資料類型不適合原始功能中的對應資料類型。 |
| 42880 | CAST TO 和 CAST FROM 資料類型不相容，或是經常會造成截斷固定字串。 |
| 42881 | 使用橫列基礎函數無效。 |
| 42882 | 特定案例名稱限定元不等於功能名稱限定元。 |
| 42883 | 找不到具有相符使用法的功能。 |
| 42884 | 找不到具有指定名稱和相容引數的函數或程序。 |
| 42885 | CREATE FUNCTION 陳述式上指定的輸入參數數目與 SOURCE 子句中指名函數提供的數目不符。 |
| 42886 | IN、OUT 或 INOUT 參數屬性不符。 |
| 42887 | 此函數在其所處的環境中是無效的。 |
| 42888 | 表格沒有主關鍵欄位。 |
| 42889 | 表格已有主關鍵欄位。 |
| 42890 | 參照子句中指定了欄列示，但是所識別的原始表格並無具有指定欄名稱的唯一限制。 |
| 42891 | 重複的 UNIQUE 限制已存在。 |

表 27. 類別碼 42：語法錯誤或存取規則違規 (繼續)

| SQLSTATE 值 | 含義 |
|------------|--|
| 42893 | 不能終止物件或限制，因為有其他物件依附它。 |
| 42894 | DEFAULT 值無效。 |
| 42895 | 如為靜態 SQL，不能使用輸入主變數，因為它的資料類型與程序或使用者定義功能的參數不相容。 |
| 428A0 | 使用者定義功能所依據的原始功能發生錯誤。 |
| 428A1 | 無法存取主電腦檔案變數參照的檔案。 |
| 428A2 | 表格不能指定給多節點的節點群組，因為它沒有分割關鍵欄位。 |
| 428A3 | 對事件監督程式指定了無效的路徑。 |
| 428A4 | 對事件監督程式選項指定了無效的值。 |
| 428A5 | SET INTEGRITY 陳述式中所指名的異常狀況表格沒有適當的結構，或是該表格已用產生的直欄、限制或觸發函式所定義。 |
| 428A6 | SET INTEGRITY 陳述式中所指名的異常狀況表格不能與任何檢查中的表格相同。 |
| 428A7 | 檢查中的表格數與 SET INTEGRITY 陳述式中所指定的異常狀況表格數不符。 |
| 428A8 | 當母表格處於核對擱置狀態時，無法用衍生表格上的 SET INTEGRITY 陳述式重設核對擱置狀態。 |
| 428A9 | 節點範圍無效。 |
| 428B0 | 在 ROLLUP, CUBE 或 GROUPING SETS 內有非法的巢狀結構。 |
| 428B1 | 不是針對特定節點設計的表格空間配置區規格的數目不正確。 |
| 428B2 | 配置區的路徑名稱無效。 |
| 428B3 | RAISE_ERROR 上指定了無效的 SQLSTATE。 |
| 428C0 | 無法捨棄節點，因為它是節點群組中唯一的節點。 |
| 428C1 | 一個表格只能指定一個 ROWID 直欄。 |
| 428C2 | 函數本體檢查指出在 CREATE FUNCTION 陳述式中應當已指定所提供的子句。 |
| 428C4 | 述詞運算子每一邊的元素數目不相同。 |
| 428C5 | 從資料來源中，找不到可用於資料類型的資料類型對映。 |
| 428C9 | 不能將 ROWID 直欄指定為 INSERT 或 UPDATE 的目標直欄。 |
| 428CA | 添加模式中的表格不能有叢集索引。 |
| 428CB | 表格空間的頁面大小必須與相關的緩衝池頁面大小符合。 |
| 428D1 | 無法存取 DATALINK 值所參照的檔案。 |
| 428D4 | FOR 陳述式中所指定的游標無法在 OPEN、CLOSE 或 FETCH 陳述式中參照。 |

表 27. 類別碼 42：語法錯誤或存取規則違規 (繼續)

| SQLSTATE 值 | 含義 |
|------------|---|
| 428D5 | 結束標籤與開頭標籤不符。 |
| 428D6 | NOT ATOMIC 陳述式不容許使用 UNDO。 |
| 428D7 | 不容許此條件值。 |
| 428D8 | 宣告或使用 SQLSTATE 或 SQLCODE 變數無效。 |
| 428DB | 這是無法當作超類型、超表格、或超概略表的物件。 |
| 428DC | 對這個類型的轉換，此函數無效。 |
| 428DD | 未定義必要的轉換。 |
| 428DE | 不支援 PAGESIZE 值。 |
| 428DF | CREATE CAST 中指定的資料類型無效。 |
| 428DG | CREATE CAST 中指定的函數無效。 |
| 428DH | 對結構化類型的表格而言，此作業無效。 |
| 428DJ | 不能變更或捨去繼承的直欄或屬性。 |
| 428DK | 已定義參照直欄的範圍。 |
| 428DL | 外部參數或原始函數的參數已定義一個範圍。 |
| 428DM | 對此參照類型而言，範圍表格或概略表無效。 |
| 428DN | SCOPE 未在外部函數的 RETURNS 子句中指定，或已在來源函數的 RETURNS 子句中指定。 |
| 428DP | 此類型不是一個結構化類型。 |
| 428DQ | 次表格或次概略表的綱目名稱，必須與它的超表格或超概略表相同。 |
| 428DR | 此作業不適用於子表格。 |
| 428DS | 不能在子表格上定義指定直欄之索引。 |
| 428DT | 表示式運算元為無效的範圍參照類型。 |
| 428DU | 必需類型階層結構中不包括類型。 |
| 428DV | 反向參照運算子的左運算元無效。 |
| 428DW | 不能使用反向參照運算子參照物件識別字直欄。 |
| 428DX | 物件識別字直欄必須定義結構化類型的表格或結構化類型概略表階層結構的根表格或根概略表。 |
| 428DY | 不能為子表格更新表格統計。 |
| 428DZ | 不能更新物件識別字直欄。 |
| 428E0 | 索引定義與索引範圍定義不符。 |
| 428E1 | 範圍產生之表格函數的結果與索引範圍之鍵值變換表格函數的結果不一致。 |
| 428E2 | 鍵值目標參數之數目或類型與索引範圍之鍵值轉換函數的數目或類型不符。 |

表 27. 類別碼 42：語法錯誤或存取規則違規 (繼續)

| SQLSTATE 值 | 含義 |
|------------|--|
| 428E3 | 索引範圍中函數的引數無效。 |
| 428E4 | CREATE INDEX EXTENSION 陳述式不支援函數。 |
| 428E5 | SELECTIVITY 子句只能以使用者定義述詞指定。 |
| 428E6 | 使用者定義述詞中方法的搜尋引數與索引範圍的相對搜尋方法中的不符合。 |
| 428E7 | 使用者定義述詞中之比較運算子後面的運算元類型與 RETURNS 資料類型不相符。 |
| 428E8 | 搜尋目標或搜尋引數參數與正在建立的函數參數名稱不符合。 |
| 428E9 | 引數參數名稱不能在相同使用規則中同時被當作搜尋目標和搜尋引數。 |
| 428EA | 結構化類型概略表中的全選是無效的。 |
| 428EB | 當可更新超概略表之相對直欄時，子概略表中的直欄不能是唯讀的。 |
| 428EC | 為摘要表格指定的全選無效。 |
| 428ED | 無法建構 Datalink 或 Reference 類型屬性的結構化類型。 |
| 428EE | 對此資料來源而言，選項無效。 |
| 428EF | 對此資料來源而言，選項的值無效。 |
| 428EG | 對此資料來源而言，缺少必要的選項。 |
| 428EH | 無法 ADD 已定義的選項。 |
| 428EJ | 無法 SET 或 DROP 尚未 ADD 的選項。 |
| 428EK | 宣告廣域暫時表格名稱的限定元必須是 SESSION。 |
| 428EL | 轉換函數無法與函數或方法搭配使用。 |
| 428EM | 需要 TRANSFORM GROUP 子句。 |
| 428EN | 指定了一個未使用的轉換群組。 |
| 428EP | 結構化類型無法直接或間接與其自身相依。 |
| 428EQ | 常式的傳回類型與主旨類型不同。 |
| 428ER | 捨棄方法主體之前，無法捨棄方法規格。 |
| 428ES | 方法主體未對應方法規格的語言類型。 |
| 428EU | 伺服器定義中未指定 TYPE 或 VERSION。 |
| 428EV | 這種類型的資料來源不支援透通機能。 |
| 428EW | 無法將此表格轉換為摘要表格或從摘要表格轉換此表格。 |
| 428EX | 常式無法作為轉換函數使用，因為該常式為內建函數或方法。 |
| 428EY | 使用者定義述詞中之搜尋目標的資料類型與指定索引副檔名之來源鍵的資料類型不符。 |
| 428EZ | OLAP 函數的視窗規格無效。 |

表 27. 類別碼 42：語法錯誤或存取規則違規 (繼續)

| SQLSTATE 值 | 含義 |
|------------|---|
| 428F0 | ROW 函數必須包括至少兩個直欄。 |
| 428F1 | SQL TABLE 函數必須傳回表格結果。 |
| 428F2 | 在 SQL 程序中，RETURN 陳述式值的資料類型必須是 INTEGER。 |
| 42901 | 直欄函數未包括直欄名稱。 |
| 42903 | WHERE 子句或 SET 子句包括無效的參照，諸如直欄函數。 |
| 42904 | 由於編譯錯誤，未建立 SQL 程序。 |
| 42907 | 字串太長。 |
| 42908 | 陳述式未包括必要的直欄列示。 |
| 42911 | 十進位除法運算無效，因為其結果會有負比例。 |
| 42912 | 不是游標選取陳述式 UPDATE 子句中可識別的直欄，所以不能更新直欄。 |
| 42914 | DELETE 無效，因為次查詢中參照的表格可能受此操作影響。 |
| 42915 | 偵測到無效的參照限制。 |
| 42916 | 不能建立別名，因為它會導致別名的重複鏈結。 |
| 42917 | 無法明確地終止物件。 |
| 42918 | 不能使用系統定義的資料類型名稱（例如 INTEGER）建立使用者定義的資料類型。 |
| 42919 | 不容許使用巢狀複合陳述式。 |
| 42921 | 不能新增配置區至表格空間。 |
| 42925 | 遞迴的指名起源表格不能指定 SELECT DISTINCT，並且必須指定 UNION ALL。 |
| 42928 | WITH EMPTY TABLE 無法指定給具有相依 REFRESH IMMEDIATE 摘要表格的表格。 |
| 42932 | 程式準備假設不正確。 |
| 42939 | 無法建立物件，因為指定的識別字保留給系統使用。 |
| 42962 | 長直欄、LOB 直欄或結構化類型直欄不能用在索引、鍵值或限制中。 |
| 42968 | 連線失敗，因為沒有現行軟體特許。 |
| 42969 | 未建立資料包，且現行工作單元已被 Roll Back，因為內部限制或無效的區段號碼所引起。 |
| 42972 | 結合條件中的表示式參照多個運算元表格中的直欄。 |
| 42985 | 常式中不容許使用此陳述式。 |
| 42987 | 程序或觸發器中不容許此陳述式。 |
| 42989 | 以表示式為基礎的 GENERATED 直欄無法用於 BEFORE 觸發函式中。 |

表 27. 類別碼 42：語法錯誤或存取規則違規 (繼續)

| SQLSTATE 值 | 含義 |
|------------|---|
| 42991 | 目前僅內部支援 BOOLEAN 資料類型。 |
| 42993 | 定義的欄太大而無法記載。 |
| 42994 | 此系統上目前不支援原始裝置配置區。 |
| 42995 | 所要求的函數沒有用在廣域暫時表格。 |
| 42997 | 不容許唯一索引或唯一限制，因為鍵直欄不是分割鍵直欄的超集。 |
| 429A0 | 外來鍵無法參照一個已定義為未起始記載的母表格。 |
| 429A1 | 節點群組對表格空間而言無效。 |
| 429A9 | DataJoiner 無法處理 SQL 陳述式。 |
| 429B2 | 結構化類型所指定的列入長度值太小。 |
| 429B3 | 子表格不能定義物件。 |
| 429B4 | 資料過濾函數不能為 LANGUAGE SQL 函數。 |
| 429B5 | 索引範圍之案例參數的資料類型為無效。 |
| 429B8 | 以 PARAMETER STYLE JAVA 定義的常式無法使用結構化類型作為參數或傳回類型。 |
| 429B9 | 屬性指定中無法使用 DEFAULT 或 NULL。 |
| 429BA | 聯合概略表或摘要表格定義未參照暱名或 OLE DB 表格函數。 |
| 429BB | 在 SQL 常式中，為參數或變數所指定的資料類型不受支援。 |
| 429BC | ALTER TABLESPACE 陳述式中有多重配置區動作。 |

類別碼 44 WITH CHECK OPTION 違規

表 28. 類別碼 44：WITH CHECK OPTION 違規

| SQLSTATE 值 | 含義 |
|------------|---------------------------------------|
| 44000 | 由於結果橫列不符合概略表定義所以 INSERT 或 UPDATE 不容許。 |

類別碼 46 Java DDL

表 29. 類別碼 46：Java DDL

| SQLSTATE 值 | 含義 |
|------------|--------------------|
| 46001 | Java DDL - 無效 URL。 |

表 29. 類別碼 46：Java DDL (繼續)

| SQLSTATE 值 | 含義 |
|------------|------------------------|
| 46002 | Java DDL - 無效 jar 名稱。 |
| 46003 | Java DDL - 無效類別刪除。 |
| 46007 | Java DDL - 無效標記。 |
| 46008 | Java DDL - 無效的方法指定。 |
| 46501 | Java DDL - 尚未實施可選用的元件。 |

類別碼 51 無效的應用程式狀態

表 30. 類別碼 51：無效的應用程式狀態

| SQLSTATE 值 | 含義 |
|------------|---|
| 51002 | 找不到對應 SQL 陳述式執行要求的資料包。 |
| 51003 | 一致性記號不相符。 |
| 51004 | SQLDA 內的位址無效。 |
| 51005 | 先前的系統錯誤已停用這個函數。 |
| 51008 | 前置編譯程式的版本號碼無效。 |
| 51015 | 嘗試執行一個在連結時發現有錯誤的區段。 |
| 51017 | 使用者沒有登入。 |
| 51021 | 要等到應用程式處理執行 Roll back 操作後，才能執行 SQL 陳述式。 |
| 51022 | 與 CONNECT 陳述式中指名伺服器的連線（現行的或休止的）已存在時，指定權限名稱的 CONNECT 無效。 |
| 51023 | 資料庫已由資料庫管理程式的另一案例使用中。 |
| 51024 | 不能使用檢視概略表，因為它已標記為不作用。 |
| 51025 | 在 XA 異動處理環境中的應用程式，與 SYNCPOINT TWOPHASE 無關。 |
| 51026 | 無法啟用事件監督程式，因為它的目標路徑已由另一事件監督程式使用中。 |
| 51027 | SET INTEGRITY 陳述式的 IMMEDIATE CHECKED 選項無效，因為表格不在核對擱置狀態中。 |
| 51028 | 無法使用資料包，因為它已標記為不作用。 |
| 51030 | 在應用程式處理中，尚未呼叫 ALLOCATE CURSOR 或 ASSOCIATE LOCATORS 陳述式所參照的程序。 |

類別碼 54 超過 SQL 或產品限制

表 31. 類別碼 54：超過 SQL 或產品限制

| SQLSTATE 值 | 含義 |
|------------|--|
| 54001 | 陳述式太長或者太複雜。 |
| 54002 | 字串常數太長。 |
| 54004 | 陳述式的 SELECT 或 INSERT 列示中，有太多表格名稱或太多項目。 |
| 54006 | 連接的結果太長。 |
| 54008 | 鍵值太長、有太多直欄，或鍵值直欄太長。 |
| 54010 | 表格的記錄長度太長。 |
| 54011 | 指定太多欄給表格或概略表。 |
| 54023 | 函數或程序的參數或引數數目已超過限制。 |
| 54028 | 已達並行 LOB 名稱的最大數目。 |
| 54029 | 已達開啓目錄掃描的最大數目。 |
| 54030 | 作用中的事件監督程式已達最大數目。 |
| 54031 | 指定該事件監督程式的檔案已達最大數目。 |
| 54032 | 已達表格的最大大小。 |
| 54033 | 已達分割對映表的最大數。 |
| 54034 | 表格空間所有配置區名稱的組合長度太長。 |
| 54035 | 內部物件限制已超出。 |
| 54036 | 配置區的路徑名稱太長。 |
| 54037 | 該表格空間的配置區對映過於複雜。 |
| 54038 | 超過階式排列觸發函式的最大深度。 |
| 54045 | 已超出類型階層結構的最大層次。 |
| 54046 | 索引範圍中可容許參數的最大值已超出。 |
| 54047 | 表格空間大小之最大值已超出。 |
| 54048 | 沒有足夠頁大小的暫時表格空間。 |
| 54049 | 結構化類型的案例長度超出系統限制。 |
| 54050 | 已超過結構化類型中所允許的屬性最大值。 |

類別碼 55：物件未在必備狀態中。

表 32. 類別碼 55：物件未在必備狀態中。

| SQLSTATE 值 | 含義 |
|------------|--|
| 55001 | 資料庫必須移轉。 |
| 55002 | 未正確定義解譯表格。 |
| 55006 | 不能終止物件，因為它目前由同一應用程式處理使用中。 |
| 55007 | 不能改變物件，因為它目前由同一應用程式處理使用中。 |
| 55009 | 系統嘗試寫入唯讀檔案或寫入保護磁片。 |
| 55012 | 叢集索引已存在於表格上。 |
| 55019 | 表格處於作業的無效狀態中。 |
| 55022 | 檔案伺服器不是用這個資料庫登記。 |
| 55023 | 呼叫常式時發生錯誤。 |
| 55024 | 無法終止表格空間，因為與表格相關的資料也在另一表格空間裡。 |
| 55025 | 必須重新起始資料庫。 |
| 55026 | 不能終止暫時表格空間。 |
| 55031 | 錯誤對映檔的格式不正確。 |
| 55032 | CONNECT 陳述式無效，因為應用程式起始後，資料庫管理程式已停止。 |
| 55033 | 不能在建立或修改事件監督程式的同一工作單元內啟動事件監督程式。 |
| 55034 | 事件監督程式處於無效的作業狀態。 |
| 55036 | 不能捨棄節點，因為尚未從分割對映表將它除去。 |
| 55037 | 不能終止分割關鍵欄位，因為表格在多節點的節點群組中。 |
| 55038 | 不能使用節點群組，因為正在將它重新平衡中。 |
| 55039 | 不容許存取或狀態轉移，因為表格空間不在適當的狀態中。 |
| 55041 | 重新平衡進行中時，不能將配置區新增至表格空間。 |
| 55043 | 當以一個結構化類型為基礎的類型表格或結構化類型概略表存在時，無法變更此結構化類型的屬性。 |

類別碼 56 其他 SQL 或產品錯誤

表 33. 類別碼 56：其他 SQL 或產品錯誤

| SQLSTATE 值 | 含義 |
|------------|----------------------------------|
| 56031 | 子句或純量函數無效，因為此系統上不支援混合的與 DBCS 資料。 |

表 33. 類別碼 56：其他 SQL 或產品錯誤 (繼續)

| SQLSTATE 值 | 含義 |
|------------|---|
| 56033 | 長字串直欄的插入或更新值，必須是主變數或 NULL。 |
| 56084 | DRDA 內不支援 LOB 資料。 |
| 56091 | 由於執行組合 SQL 陳述式，發生多重錯誤。 |
| 56092 | 無法決定權限類型，因為權限名既是使用者 ID 也是群組 ID。 |
| 56097 | 在 DEVICE 上建立的 TABLESPACE 中，不允許 LONG VARCHAR 和 LONG VARGRAPHIC 欄位。 |
| 56098 | 在隱含式的重新連結或準備期間，發生了一個錯誤。 |
| 56099 | 目標資料庫不支援 REAL 資料類型。 |
| 560A0 | 無法對 LOB 值執行動作。 |
| 560AA | 子句或純量函數無效，因為此系統不支援 USC-2。 |
| 560AC | 外層定義無法用於所指定的資料來源類型或版本。 |
| 560AF | 當使用 gateway concentrator 時，不支援 PREPARE 陳述式。 |
| 560B0 | 用來調整表格空間配置區大小的新大小值無效。 |

類別碼 57 無可用的資源或操作員介入

表 34. 類別碼 57：無可用的資源或操作員介入

| SQLSTATE 值 | 含義 |
|------------|------------------------------|
| 57001 | 此表格無法使用，因為它沒有主要索引。 |
| 57003 | 尚未啟動指定的緩衝池。 |
| 57007 | 物件不能使用，因為 DROP 或 ALTER 擱置中。 |
| 57009 | 暫時沒有可用的虛擬儲存體或資料庫資源。 |
| 57011 | 沒有可用的虛擬儲存體或資料庫資源。 |
| 57012 | 沒有可用的非資料庫資源。這不會影響後續陳述式的成功執行。 |
| 57013 | 沒有可用的非資料庫資源。這將會影響後續陳述式的成功執行。 |
| 57014 | 處理已依照要求取消。 |
| 57016 | 因為表格不在作用中，所以不能存取它。 |
| 57017 | 未定義字元轉換。 |
| 57019 | 陳述式因為資源問題而未成功。 |
| 57020 | 含有資料庫的磁碟機已被鎖定。 |
| 57021 | 軟碟機的門沒關。 |

表 34. 類別碼 57：無可用的資源或操作員介入 (繼續)

| SQLSTATE 值 | 含義 |
|------------|---|
| 57022 | 無法建立表格，因為陳述式的授權 ID 未擁有任何適當的資料庫空間 (dbspace)。 |
| 57030 | 與應用程式伺服器的連線會超過安裝定義的限制。 |
| 57032 | 已經起始並行資料庫的最大數目。 |
| 57033 | 發生鎖死或逾時暫停而無自動回轉。 |
| 57036 | 異動日誌不屬於現行資料庫。 |
| 57046 | 無法起始新的異動，因為資料庫或案例無活動。 |
| 57047 | 無法建立內部資料庫檔案，因為不能存取目錄。 |
| 57048 | 存取表格空間的配置區時，發生錯誤。 |
| 57049 | 已達作業系統處理限制。 |
| 57050 | 檔案伺服器目前無法使用。 |
| 57051 | 所估計的 CPU 用量超出資源限制。 |
| 57052 | 無法使用節點，因為它沒有所有暫時表格空間的配置區。 |
| 57055 | 無法使用有足夠頁面大小的暫時表格空間。 |
| 57056 | 無法使用資料包，因為資料庫在 NO PACKAGE LOCK 模式中。 |
| 57057 | 因為之前 SQL 陳述式的 DRDA 連結中所發生的情況，而導致無法執行 SQL 陳述式。 |

類別碼 58 系統錯誤

表 35. 類別碼 58：系統錯誤

| SQLSTATE 值 | 含義 |
|------------|---|
| 58004 | 發生系統錯誤（它未必阻止後續 SQL 陳述式的成功執行）。 |
| 58005 | 發生系統錯誤（它阻止後續 SQL 陳述式的成功執行）。 |
| 58008 | 由於分佈通信協定錯誤致使執行失敗，它不影響後續 DDM 指令或 SQL 陳述式的成功執行。 |
| 58009 | 由於分佈通信協定錯誤致使執行失敗，造成交談解除配置。 |
| 58010 | 由於分佈通信協定錯誤致使執行失敗，它將影響後續 DDM 指令或 SQL 陳述式的成功執行。 |
| 58011 | 連結處理進行時，DDM 指令無效。 |
| 58012 | 具有指定資料包名稱與一致性記號的連結處理不在作用中。 |

表 35. 類別碼 58：系統錯誤 (繼續)

| SQLSTATE 值 | 含義 |
|------------|------------------------------|
| 58014 | 不支援 DDM 指令。 |
| 58015 | 不支援 DDM 物件。 |
| 58016 | 不支援 DDM 參數。 |
| 58017 | 不支援 DDM 參數值。 |
| 58018 | 不支援 DDM 回答訊息。 |
| 58023 | 系統錯誤已使得現行程式取消執行。 |
| 58030 | 發生了 I/O 錯誤。 |
| 58031 | 由於系統錯誤，連線未成功。 |
| 58032 | 處理不能用於限定模態的使用者定義功能。 |
| 58034 | 嘗試尋找頁面 DMS 表格空間裡的物件時，偵測到錯誤。 |
| 58035 | 嘗試釋放頁面給 DMS 表格空間裡的物件時，偵測到錯誤。 |
| 58036 | 指定的內部表格空間 ID 不存在。 |

附錄A. 通信錯誤

如果應用程式傳回 -30081 的 `sqlcode`，表示偵測到通信錯誤。在錯誤符記列示中，會傳回 30081 錯誤訊息所代表的通信子系統所遇到之實際錯誤。以下列出可能傳回的通信錯誤。

錯誤碼以下列的通信協定來分組：

- 『TCP/IP』
- 第460頁的『APPC』
- 第462頁的『NETBIOS』
- 第464頁的『IPX/SPX』

TCP/IP

下列表格列出當在 UNIX 環境中使用 TCP/IP 時，使用者最常見到的一些 *errno*。這並非是完整的錯誤列示。您可以在檔案 `/usr/include/sys/errno.h` 中找到 *Errnos*。*errno* 號碼本身會針對每一種作業系統來指定。

表 36. UNIX 型 TCP/IP 錯誤碼 (*errno*)。

| Errno | Errno 號碼 | | | | | 說明 |
|-------------|----------|-------|---------|----------|-------|----------------|
| | AIX | HP-UX | Solaris | UnixWare | Linux | |
| EINTR | 4 | 4 | 4 | 4 | 4 | 岔斷系統呼叫。 |
| EAGAIN | 11 | 11 | 11 | 11 | 11 | 資源暫時無法使用。 |
| EBUSY | 16 | 16 | 16 | 16 | 16 | 資源忙碌中。 |
| EMFILE | 24 | 24 | 24 | 24 | 24 | 逐步處理檔案描述子表格已滿。 |
| EPIPE | 32 | 32 | 32 | 32 | 32 | 中斷的管道。 |
| EADDRINUSE | 67 | 226 | 125 | 125 | 98 | 所指定的位址已在使用中。 |
| ENETDOWN | 69 | 228 | 127 | 127 | 100 | 網路已關閉。 |
| ENETUNREACH | 70 | 229 | 128 | 128 | 101 | 沒有可用的路徑到該網路。 |
| ENETRESET | 71 | 230 | 129 | 129 | 102 | 網路因重設而捨棄連接。 |
| ECONNRESET | 73 | 232 | 131 | 131 | 104 | 連接已被友機重設。 |

表 36. UNIX 型 TCP/IP 錯誤碼 (errno)。(繼續)

| Errno | Errno 號碼 | | | | | 說明 |
|--------------|----------|-------|---------|----------|-------|--|
| | AIX | HP-UX | Solaris | UnixWare | Linux | |
| ENOBUFS | 74 | 233 | 132 | 132 | 105 | 系統中沒有足夠的緩衝區空間資源來完成呼叫。 |
| ENOTCONN | 76 | 235 | 134 | 134 | 107 | 未連接此 Socket。 |
| ETIMEDOUT | 78 | 238 | 145 | 145 | 110 | 連接已逾時。 |
| ECONNREFUSED | 79 | 239 | 146 | 146 | 111 | 連接已被拒絕。若您正在嘗試連接到資料庫，請檢查伺服器是否已成功地啓動資料庫管理程式及 TCP/IP 通信協定支援。 若正在使用 SOCKS 通信協定支援，亦請確定 SOCKS 伺服器是否成功地啓動 TCP/IP 通信協定支援。 |
| EHOSTDOWN | 80 | 241 | 147 | 147 | 112 | 主電腦已關閉。 |
| EHOSTUNREACH | 81 | 242 | 148 | 148 | 113 | 沒有可用的路徑到該主電腦。 |

如需取得 UNIX 型 TCP/IP 通信錯誤的更多資訊，請參閱個別作業系統的技術手冊。您也可以發出下列指令：

```
man function-name
```

其中，*function-name* 代表傳回錯誤的函數名稱。說明可能提供有關特定函數所傳回之錯誤的詳細資訊。

以下是使用 OS/2 TCP/IP 時，使用者最常見到的錯誤碼的列示。這並非是完整的錯誤列示。您可以在檔案 **nerrno.h** 中找到 *Errno*。這個檔案是 TCP/IP 產品併入檔的一部份。如果還沒安裝，就不會顯示在您的系統上。錯誤碼本身是置於括弧中。

- SOCEINTR (10003)：岔斷系統呼叫。
- SOCEMFILE (10024)：開啓太多的檔案。
- SOCEPIPE (10032)：中斷的管道。

- EADDRINUSE (10048)：指定的位址已在使用中。
- ENETDOWN (10050)：網路已被關閉。
- ENETUNREACH (10051)：沒有可用的路徑到該網路。
- ENETRESET (10052)：網路因重設而捨棄連接。
- SOCECONNABORTED (10053)：軟體導致連接中斷。
- ECONNRESET (10054)：連接已被友機重設。
- ENOBUFS (10055)：沒有可用的緩衝區空間。
- ENOTCONN (10057)：未連接此 Socket。
- ETIMEDOUT (10060)：在建立連接之前，連接的建立已逾時。
- ECONNREFUSED (10061)：連接已被拒絕。若您正在嘗試連接到資料庫，請檢查伺服器是否已成功地啟動資料庫管理程式及 TCP/IP 通信協定支援。
若正在使用 SOCKS 通信協定支援，亦請確定 SOCKS 伺服器是否成功地啟動 TCP/IP 通信協定支援。
- EHOSTDOWN (10064)：主電腦已關閉。
- EHOSTUNREACH (10065)：沒有可用的路徑到該主電腦。
- SOCEOS2ERR (10100)：OS/2 發生錯誤。

如需取得 OS/2 TCP/IP 通信錯誤的更多資訊，請參閱 OS/2 TCP/IP 文件。

以下是當在 Windows 32 位元作業系統中使用 TCP/IP 或 IPX/SPX 時，使用者可能最常見到之錯誤碼的列示。這並非是完整的錯誤列示。在 **winsoc.h** 檔案中，可找到 `WSAGetLastError()` 所傳回的錯誤。如果您的系統沒有安裝開發環境的話，可能無法安裝此檔。有關特定函數所傳回之錯誤的詳細資訊，都記錄在 Windows Sockets 2「應用程式設計介面」中。您可以從下列網站取得這個規格的副本：
http://www.stardust.com/winsoc/ws_specs.htm。

- WSAEINVAL (10022)：若錯誤是由函數 `WSAStartup` 所接收，則此 DLL 不支援應用程式所支援的 Windows Sockets 版本。
- WSAEMFILE (10024)：沒有可用的檔案描述子。
- WSAEWOULDBLOCK (10035)：Socket 被標記為非區塊傳輸，但作業是要被區塊傳輸的。
- WSAEINPROGRESS (10036)：區塊傳輸 Windows Socket 作業正在處理中。
- WSAENOPROTOOPT (10042)：選項為未知或不被支援。
- WSAEADDRINUSE (10048)：指定的位址已在使用中。
- WSAENETDOWN (10050)：網路子系統已失效。
- WSAENETUNREACH (10051)：此時無法從主電腦到達網路。

- WSAENETRESET (10052)：連接因遠端主電腦重設而中斷。
- WSAECONNABORTED (10053)：虛擬電路因逾時或其它故障而中斷。網路因重設而捨棄連接。
- WSAECONNRESET (10054)：連接已被友機重設。
- WSAENOBUFS (10055)：沒有可用的緩衝區空間，因為連接太多。
- WSAENOTCONN (10057)：未連接該 Socket。
- WSAETIMEDOUT (10060)：在建立連接之前，連接的建立已逾時。
- WSAECONNREFUSED (10061)：連接已被拒絕。若您正在嘗試連接到資料庫，請檢查伺服器是否已成功地啟動資料庫管理程式及 TCP/IP 通信協定支援。
- WSAEHOSTUNREACH (10065)：此時無法從主電腦到達網路。
- WSASYSNOTREADY (10091)：基礎的網路子系統尚未備妥供網路通信之用。
- WSAVERNOTSUPPORTED (10092)：此特定的 Windows Socket 實行並不提供要求的 Windows Sockets API 支援版本。
- WSAHOST_NOT_FOUND (11001)：找不到主電腦。
- WSATRY_AGAIN (11002)：找不到主電腦。從名稱伺服器擷取主電腦名稱的 IP 位址之要求失敗。
- WSANO_DATA (11004)：有效的名稱，沒有要求類型的資料記錄。名稱伺服器或主電腦檔案無法識別主電腦名稱，或服務程式檔案中未指定服務程式名稱。

如需取得 Windows 之下的 TCP/IP 通信錯誤資訊，請參閱 Windows Socket 文件。

APPC

以下是使用者最常見到的 CPI-C 函數回覆碼之列示。這並非是完整的回覆碼列示。括弧中的號碼是表示對應於回覆碼的已定義號碼。

- CM_ALLOCATE_FAILURE_NO_RETRY (1)：因非暫時的狀況而配置失敗。例如，因為系統定義錯誤或階段作業引起的通信協定錯誤，而無法啟動階段作業。在配置交談前，因階段作業通信協定錯誤而停用階段作業時，亦會傳回此回覆碼。
- CM_ALLOCATE_FAILURE_RETRY (2)：因非暫時的狀況而配置失敗。例如，因為本端系統或遠端系統因暫時缺少資源而無法啟動階段作業。
- CM_CONVERSATION_TYPE_MISMATCH (3)：因為遠端程式不支援配置要求中的交談類型，而導致配置失敗。這可能是伺服器上的 TP 發生問題。請確定伺服器上的 TP 已被架構為支援基本交談類型。
- CM_TPN_NOT_RECOGNIZED (9)：當配置要求被傳送到遠端系統時，會發生本錯誤。這表示遠端系統無法識別出在要求中所指定的異動程式名稱。若您不是使用廣域目錄服務，請確定從屬站上之 CPI-C 通信端資訊設定檔所指定的 TP 名

稱，符合伺服器上所指定的 TP 名稱。若您使用的是廣域目錄服務，請尋求資料庫管理員的協助，以確定廣域目錄登錄所指定的 TP 名稱是否符合伺服器所指定的 TP 名稱。

- **CM_TP_NOT_AVAILABLE_NO_RETRY (10)**：當配置要求被傳送到遠端系統時，會發生此錯誤。這表示遠端 LU 可識別出所傳送的 TP 名稱，但無法啟動程式。亦請確定伺服器上之 TPN 設定檔所指定的使用者 ID 是有效的。
- **CM_TP_NOT_AVAILABLE_RETRY (11)**：當配置要求被傳送到遠端系統時，會發生此錯誤。這表示遠端 LU 可識別出所傳送的 TP 名稱，但因可能的暫時因素而無法啟動程式。請確定伺服器上的資料庫管理程式及 APPC 通信協定支援已順利啟動。
- **CM_DEALLOCATED_ABEND (17)**：當遠端程式取消配置交談時，會發生此錯誤。若異常的終止遠端程式或遭遇重大的錯誤時，則會發生此狀況。若您正在嘗試連接到 DB2 - AIX 版，請檢查伺服器是否已成功地啟動資料庫管理程式及 APPC 通信協定支援。對於 AIX 伺服器而言，本錯誤的可能因素為以下之一：
 - 系統管理者強制伺服器上的資料庫代理程式撤離。
 - 因為已超過 *maxagents* 資料庫管理程式架構參數，在伺服器中不能啟動資料庫代理程式。檢查在伺服器上的 First Failure Service Log (DB2DIAG.LOG)，以查看是否有記載錯誤訊息。
 - 由於有重要的資料庫管理程式處理異常終止，所以伺服器上的資料庫代理程式終止。
- **CM_PRODUCT_SPECIFIC_ERROR (20)**：已偵測到一個特定產品的錯誤，且將該錯誤的說明儲存在產品的系統錯誤日誌之中。請檢查是否已成功地啟動區域 APPC 子系統。對於 Communication Server for AIX 而言，如需取得更多有關特定產品資訊，則需檢視廣域變數 *errno* 的值。請參閱以下的部分，以取得可能傳回之 *errno* 的資訊。Communication Server for OS/2 會將錯誤記錄在 OS/2 系統錯誤日誌中。
- **CM_RESOURCE_FAILURE_NO_RETRY (26)**：當交談因相關資源 (如階段作業或鏈結) 的錯誤而提早終止 (不論遠端或本端) 時，會發生此錯誤。對於 OS/2 伺服器而言，錯誤的可能因素如下：
 - 系統管理者強制伺服器上的資料庫代理程式撤離。
 - 因為已超過 *maxagents* 資料庫管理程式架構參數，在伺服器中不能啟動資料庫代理程式。檢查在伺服器上的 First Failure Service Log (DB2DIAG.LOG)，以查看是否有記載錯誤訊息。
 - 由於有重要的資料庫管理程式處理異常終止，所以伺服器上的資料庫代理程式終止。

- **CM_RESOURCE_FAILURE_RETRY (27)**：當交談因上述類似的 **NO_RETRY** 狀況而提早終止 (不論遠端或本端) 時，會發生此錯誤。唯一的差異是該錯誤並非為永久性。

在大部分的情況下，**CPI** 通信回覆碼足以減少產生錯誤的可能原因。但在傳回 **CM_PRODUCT_SPECIFIC_ERROR** 時，會提供附加資訊。

若是 **Communication Server for AIX**，*errno* 會提供相關資訊。以下是部分一般常見的 *errno* 列示。這並非是完整的列示。在 **/usr/include/luxsna.h** 檔案中可找到編號 101 以上的 *errno*，其中含有特定 **Communication Server for AIX** 的 *errno*。大部分的 *errno* 會被轉譯成 **CPI-C** 回覆碼。在 **/usr/include/sys/errno.h** 中，可找到與 **AIX** 問題相關而編號較低的 *errno*。錯誤碼本身是置於括弧中。

- **EBADF (9)**：這是一個「不正確的檔案描述子」錯誤。若當嘗試連接到資料庫時而發生此錯誤，這表示尚未啟動伺服器上的 **SNA** 子系統，或者是 **SNA** 架構設定檔出現問題。請檢查伺服器上的 **SNA** 子系統是否已經啟動。請檢查是否可以啟動針對伺服器節點的鏈結站。
- **EACCESS (13)**：這是一個「拒絕許可權」的錯誤。若當嘗試連接到資料庫時而發生此錯誤，這表示 **SNA** 架構設定檔有問題。

關於 **HP-UX** 上的 **SNAPlus2** 問題，請參閱 **/usr/include/sys/errno.h** 檔案，以取得錯誤的說明。

對於 **OS/2** 而言，若當 **CPI Communications** 傳回 **CM_PRODUCT_SPECIFIC_ERROR**，則在錯誤日誌中會建立一個登錄。錯誤日誌中的資訊會將 **CPIC** 視為發起者。若已安裝 **Communications Server/2 (CS/2)**，則 **CS/2** 會在 **OS/2** 系統錯誤日誌中記錄錯誤。請參閱特定產品的決定問題指南，以取得錯誤說明及建議採取的動作。

如需取得 **CPI Communications** 錯誤的更多資訊，請參閱「**SAA 一般程式設計介面通信參照**」。

NETBIOS

若使用 **NetBIOS**，則下列是使用者最常見到的十六進位回覆碼之列示。這並非是完整的回覆碼列示。

- 01** 無效的緩衝區長度
- 03** 無效的指令
- 05** 指令逾時
- 06** 訊息不完整
- 07** 未接收到資料
- 08** 無效的區域階段作業數目

- 09** 沒有可用的資源
- 0A** 已關閉階段作業
- 本錯誤的可能原因如下：
- 系統管理者強制伺服器上的資料庫代理程式撤離。
 - 因為已超過 *maxagents* 資料庫管理程式架構參數，在伺服器中不能啟動資料庫代理程式。檢查在伺服器上的 **First Failure Service Log (DB2DIAG.LOG)**，以查看是否有記載錯誤訊息。
 - 由於有重要的資料庫管理程式處理異常終止，所以伺服器上的資料庫代理程式終止。
- 0B** 指令取消
- 0D** 網路上使用重複的名稱。請確定定義於在資料庫管理程式架構檔中的 *nname* 參數在網路中是唯一的。
- 0E** 名稱表格已滿
- 0F** 指令完成 (名稱有作用中階段作業且已取消登記)
- 11** 本端階段作業表格已滿
- 12** 拒絕開啓階段作業
- 13** 無效的名稱數字
- 14** 找不到遠端名稱
- 若當嘗試連接到資料庫時而發生此錯誤，請確定：
- 已成功地啓動伺服器上的資料庫管理程式，且亦成功地啓動 NetBIOS 支援。
 - 從屬站上之 NETBIOS 節點登錄所指定的伺服器名稱，符合伺服器之資料庫管理程式架構檔所指定的工作站名稱。
- 15** 找不到本端名稱
- 16** 遠端節點正在使用本名稱
- 17** 已刪除名稱
- 18** 異常的結束階段作業
- 19** 偵測到名稱衝突
- 21** 介面忙碌中
- 22** 發出太多的指令
- 23** 無效的配接卡
- 24** 已完成指令
- 26** 取消無效的指令
- 30** 其他環境所定義的名稱
- 34** 未定義環境，必需發出 RESET
- 35** 已耗盡所要求的作業系統資源，請稍候再試
- 36** 超出最大的應用程式限制
- 37** 沒有可用的 SAP

| | |
|-----------|---------------|
| 38 | 沒有可用的要求資源 |
| 39 | 無效的 NCB 位址 |
| 3A | 重設無效 |
| 3B | 無效的 NCB DD ID |
| 3C | 區段鎖定失敗 |
| 3F | 驅動程式開啓錯誤 |
| 40 | 偵測到 OS 錯誤 |
| 4F | Perm ring 狀態 |
| F6 | 意外的 CCB 錯誤 |
| F8 | 配接卡開啓錯誤 |
| F9 | 配接卡支援軟體內部錯誤 |
| FA | 配接卡檢查 |
| FB | NetBIOS 沒有作用 |
| FC | 開啓失敗 |
| FD | 意外地關閉配接卡 |
| FF | 指令已在處理中 |

如需取得 NetBIOS 回覆碼的更多資訊，請參閱「本端區域網路」技術參考文件。

IPX/SPX

當在 Windows 32 位元作業系統中使用 IPX/SPX 時，請參閱 TCP/IP 章節，以取得最常見的錯誤列示。在 Windows 系統中，TCP/IP 及 IPX/SPX 所傳回的錯誤皆符合 WINSOCK 規格。以下是在 OS/2 或 Unix 系統中使用 IPX/SPX 時，使用者可能最常見到的 *t_errnos* 的列示。這並非是完整的錯誤列示。在 *tiuser.h* 檔案中可找到 *Error value* (錯誤值)。 *t_errno* 號碼本身會加上括弧。

- TBADF (4): 指定的檔案 handle 未參考一個傳送端點。
- TNOADDR (5): 傳送提供者無法配置位址。
- TOUTSTATE (6): 函數以錯誤的順序發出。
- TSYSERR (8): 在執行本函數時發生一個系統錯誤。
- TLOOK (9): 在此連接上產生一個非同步的事件。
- TNODATA (13): 傳送提供者目前沒有可用的資料。
- TADDRBUSY (23): 指定的位址正在使用中，且傳送提供者無法配置新的位址。

當第一個錯誤符記指定 *t_errno* = TLOOK 時，第二個錯誤符記會指定一個事件。以下是使用者最常見的事件 (*event*) 列示。這並非是完整的事件 (*event*) 列示。在 *tiuser.h* 檔案中可找到 *Event* (事件)。 *event* 值會加上括弧。

- T_DISCONNECT (0x0010): 接收到切斷。

本錯誤的可能原因如下：

- 未啟動伺服器，或未啟動伺服器上的 IPX/SPX 支援。請檢查伺服器上的 First Failure Service Log (DB2DIAG.LOG)，以查看是否有記載該訊息。
- 從屬站上所指定的節點目錄資訊是錯誤的。
- 未安裝或 (及) 正確地架構從屬站或伺服器 IPX/SPX 通信堆疊。
- 系統管理者強制伺服器上的資料庫代理程式撤離。
- 因為已超過 *maxagents* 資料庫管理程式架構參數，在伺服器中不能啟動資料庫代理程式。檢查在伺服器上的 First Failure Service Log (DB2DIAG.LOG)，以查看是否有記載錯誤訊息。
- 由於有重要的資料庫管理程式處理異常終止，所以伺服器上的資料庫代理程式終止。

當第一個錯誤符記指定 `t_errno = TLOOK`，而第二個錯誤符記指定事件 `T_DISCONNECT` 時，則第三個錯誤符記會指定一個切斷原因碼。以下是使用者最常見到的切斷原因碼列示。這並非是完整的原因碼列示。在 `tispxipx.h` 檔案中可找到切斷原因碼。在 UNIX 平台上，原因碼會定義在 `spx_app.h` 檔案中。原因碼的值會加上括弧。

- `TLI_SPX_CONNECTION_TERMINATED (0xEC)`：從遠端同層級接收到切斷。
- `TLI_SPX_CONNECTION_FAILED (0xED)`：連接失效。

欲取得 TLI IPX/SPX 通信錯誤的更多資訊，請參閱「運送層次介面」文件。

當使用 OS/2 IPX/SPX 檔案伺服器定址時，以下是使用者可能最常見到的回覆值的列示。這並非是完整的錯誤列示。在 `nwerror.h` 檔案中可找到全部的回覆值。

0x880F -

這是一個「未連接到伺服器」錯誤。請確定所指定的伺服器已開啓並在執行中，並可由從屬站及伺服器工作站來存取。

0x88FF -

若錯誤是發生在連接到資料庫時，且函數為 `NWAttachToFileServer`，請確定是否安裝及正確地啟動從屬站上的 IPX/SPX 通信協定支援。

0x89EF -

這是一個「無效名稱」錯誤。檔案伺服器或物件名稱之中有指定不合法的字元。控制字元、逗點、分號、斜線、倒斜線、問號、星號、及字元為無效的字元。

0x89F2

這是一個「無物件讀取專用權」錯誤。從屬站沒有讀取 Netware 檔案伺服器上之 DB2 伺服器登記物件的權限。

0x89F4

這是一個「無物件刪除專用權」錯誤。請確定在取消登記時，所指定的使用者 ID/通行碼有足夠的權限，可以刪除檔案伺服器上的物件及其性質。

0x89F5

這是一個「無物件建立專用權」錯誤。請確定在登記時，所指定的使用者 ID/通行碼有足夠的權限，可以建立檔案伺服器上的物件及其性質。

0x89F6

這是一個「無特性刪除專用權」錯誤。請確定在取消登記時，所指定的使用者 ID/通行碼有足夠的權限，可以刪除檔案伺服器上的物件及其性質。

0x89F7

這是一個「無特性建立專用權」錯誤。請確定在登記時，所指定的使用者 ID/通行碼有足夠的權限，可以建立檔案伺服器上的物件及其性質。

0x89F8

這是一個「無特性寫入專用權」錯誤。請確定在登記時，所指定的使用者 ID/通行碼有足夠的權限，可以將物件特性值寫入伺服器。

0x89FC -

這是一個「未知檔案伺服器」或「沒有這樣的物件」錯誤。

若在執行 REGISTER/DEREGISTER 指令時發生此錯誤，則請確定：

- 在資料庫管理程式架構檔中已指定物件名稱，且名稱含有有效的字元。
- 在資料庫管理程式架構檔中已指定檔案伺服器名稱，且名稱含有有效的字元。

若當嘗試連接到資料庫時而發生此錯誤，且函數為 *NWScanProperty*，則請確定：

- 是否已成功地在 NetWare 檔案伺服器上登記資料庫管理程式的網路位址。在伺服器上執行 REGISTER 指令，可完成此項工作。
- 從屬站之 IPXSPX 節點目錄登錄所指定的物件名稱，符合伺服器之資料庫管理程式架構檔所指定的物件名稱。
- 從屬站之 IPXSPX 節點目錄登錄所指定的伺服器名稱，符合伺服器之資料庫管理程式架構檔所指定的伺服器名稱。

若錯誤發生在執行函數 *NWAttachToFileServer* 時，請確定資料庫管理程式架構檔是否有正確地架構檔案伺服器名稱。

若錯誤發生在執行函數 *NWLoginToFileServer* 時，請確定在登記/取消登記時所指定的使用者 ID 可以登入檔案伺服器。

0x89FF -

這是一個「沒有這樣的物件或錯誤的通行碼」錯誤。請確定已定義您所指定的通行碼，且尚未過期。

欲取得 IPX/SPX 檔案伺服器定址錯誤的更多資訊，請參閱 NetWare Client API for C 文件。

當使用 Unix IPX/SPX 檔案伺服器定址時，以下是可識別錯誤產生位置的錯誤產生器的列示。

- 0x00 - 檔案伺服器
- 0x10 - API
- 0x20 - API

當使用 Unix IPX/SPX 檔案伺服器定址模式時，以下是使用者最常見到之錯誤碼的列示。這並非是完整的錯誤列示。對於 AIX 而言，可在 nwerrors.h 檔案中找到全部的錯誤碼。

0x02 -

這是一個「運送開啓」錯誤。請確定有安裝並正確地架構 IPX/SPX 通信。

0xDE -

這是一個「錯誤通行碼」錯誤。請確定在登記/取消登記時所指定的通行碼可以登入檔案伺服器。

0xEF -

這是一個「無效名稱」錯誤。請確定資料庫管理程式架構檔中指定的物件名稱是有效的。請檢查名稱中未含有不合法的字元。

0xF2 -

這是一個「無物件讀取專用權」錯誤。從屬站沒有讀取 Netware 檔案伺服器上之 DB2 伺服器登記物件的權限。

0xF4 -

這是一個「無物件刪除專用權」錯誤。請確定在取消登記時，所指定的使用者 ID/通行碼有足夠的權限，可以刪除檔案伺服器上的物件及其性質。

0xF5 -

這是一個「無物件建立專用權」錯誤。請確定在登記時，所指定的使用者 ID/通行碼有足夠的權限，可以建立檔案伺服器上的物件及其性質。

0xF6 -

這是一個「無特性刪除專用權」錯誤。請確定在取消登記時，所指定的使用者 ID/通行碼有足夠的權限，可以刪除檔案伺服器上的物件及其性質。

0xF7 這是一個「無特性建立專用權」錯誤。請確定在登記時，所指定的使用者 ID/通行碼有足夠的權限，可以建立檔案伺服器上的物件及其性質。

0xF8 - 這是一個「無特性寫入專用權」錯誤。請確定在登記時，所指定的使用者 ID/通行碼有足夠的權限，可以將物件特性值寫入伺服器。

0xFC - 這是一個「未知檔案伺服器」或「沒有這樣的物件」錯誤。

若在執行 REGISTER/DEREGISTER 指令時發生此錯誤，則請確定：

- 在資料庫管理程式架構檔中已指定物件名稱，且名稱含有有效的字元。
- 在資料庫管理程式架構檔中已指定檔案伺服器名稱，且名稱含有有效的字元。

若當嘗試連接到資料庫時而發生此錯誤，且函數為 *NWScanProperty*，則請確定：

- 是否已成功地在 NetWare 檔案伺服器上登記資料庫管理程式的網路位址。在伺服器上執行 REGISTER 指令，可完成此項工作。
- 從屬站之 IPXSPX 節點目錄登錄所指定的物件名稱，符合伺服器之資料庫管理程式架構檔所指定的物件名稱。
- 從屬站之 IPXSPX 節點目錄登錄所指定的伺服器名稱，符合伺服器之資料庫管理程式架構檔所指定的伺服器名稱。

若錯誤發生在執行函數 *NWAttachToServerPlatform* 時，請確定資料庫管理程式架構檔是否有正確地架構檔案伺服器名稱。

若錯誤發生在執行函數 *NWLoginToServerPlatform* 時，請確定在登記/取消登記時，所指定的使用者 ID 可以登入檔案伺服器。

50xFF - 這是一個「檔案伺服器沒有回應」錯誤。請確定檔案伺服器已開啓並在執行中，且可讓 DB2 伺服器及從屬站來存取。

欲取得 IPX/SPX 檔案伺服器定址模式的更多資訊，請參閱 NetWare C Interface for UNIX API 參考文件。

附錄B. 使用 DB2 檔案庫

DB2 Universal Database 檔案庫是由線上說明、手冊 (PDF 及 HTML)及 HTML 格式的範例程式所組成。本節將描述此檔案庫所提供的資訊，以及存取此檔案庫的方法。

若要取得線上產品資訊，您可以使用「資訊中心」。相關資訊，請參閱第482頁的『用資訊中心來存取資訊』。您可以在 Web 上檢視作業資訊、疑難排解資訊、範例程式及 DB2 資訊。

DB2 PDF 檔案與列印的書籍

DB2 資訊

下列表格將 DB2 書籍分成四類：

DB2 手冊與參考資訊

這些書籍包含所有平台的一般 DB2 資訊。

DB2 安裝與架構資訊

這些書籍適用於特定平台上的 DB2。例如，針對各個不同的作業平台快速入門如 OS/2、Windows、UNIX 等的書籍。

HTML 格式的跨平台範例程式

這些範例為 HTML 版的範例程式，會隨 Application Development Client 一起安裝。這些範例為參考用資訊，並不會取代實際的程式。

版本注意事項

這些檔案包含 DB2 書籍中未包含的最新資訊。

您可以從產品 CD-ROM 中，直接檢視 HTML 格式的安裝手冊、版次注意事項及教學指導。大部份的書籍以 HTML 格式存在產品 CD-ROM 中，以供檢視，而以 Adobe Acrobat (PDF) 格式存在 DB2 出版品 CD-ROM 中，供檢視與列印。您也可以從 IBM 訂購印刷的書籍；請參閱 第478頁的『訂購印刷書籍』。下表會列出可以訂購的書籍。

在 OS/2 及 Windows 平台上，您可以在 sqllib\doc\html 目錄中安裝 HTML 檔案。DB2 資訊會轉換為不同的語言；然而，不是所有資訊都可以轉換成每一種語言。該資訊無特定語言版本時，則提供英文資訊

在 UNIX 平台中，您可以在 doc/%L/html 目錄中安裝多種語言版本的 HTML 檔案，其中 %L 代表語言環境。若需其餘相關資訊，請參照適當的快速入門書籍。

您可以使用不同方式，取得 DB2 書籍及存取資訊：

- 第481頁的『檢視線上資訊』
- 第485頁的『搜尋線上資訊』
- 第478頁的『訂購印刷書籍』
- 第477頁的『列印 PDF 書籍』

表 37. DB2 資訊

| 名稱 | 說明 | 書號 | HTML 目錄 |
|-------------------------------------|---|---|---------|
| | | PDF 檔名 | |
| DB2 手冊與參考資訊 | | | |
| <i>Administration Guide</i> | <p><i>Administration Guide: 規劃</i> 提供資料庫概念的綜覽、設計事項的相關資訊 (如邏輯及實體資料庫設計) 及高可用性的討論。</p> <p><i>Administration Guide: 實作</i> 提供施行事項的相關資訊，如施行您的設計、存取資料庫、審核、備份及回復。</p> <p><i>Administration Guide: 效能</i> 提供資料庫環境及應用程式效能評估及調整的相關資訊。</p> <p>您可洽北美服務中心，訂購這三本英文版的 <i>Administration Guide</i>，書號為 SBOF-8934。</p> | <p>SC09-2946 db2d1x70</p> <p>SC09-2944 db2d2x70</p> <p>SC09-2945 db2d3x70</p> | db2d0 |
| <i>Administrative API Reference</i> | 說明您可以用來管理資料庫的 DB2 應用程式設計介面 (API) 及資料結構。本書也解釋如何從應用程式呼叫 API。 | SC09-2947 db2b0x70 | db2b0 |
| <i>應用程式開發手冊</i> | 提供環境安裝資訊以及逐步的指示，教您如何在 Windows、OS/2 及 UNIX 平台上，編譯、鏈結及執行 DB2 應用程式。 | SC40-0493 db2axx70 | db2ax |
| <i>APPC、CPI-C 與 SNA Sense Codes</i> | 提供有關您使用 DB2 Universal Database 產品時，可能會遇到之 APPC、CPI-C 及 SNA 感應碼的一般資訊。 | 沒有書號 db2apx70 | db2ap |
| 只提供 HTML 格式。 | | | |

表 37. DB2 資訊 (繼續)

| 名稱 | 說明 | 書號 | HTML 目錄 |
|--|--|-----------------------|---------|
| | | PDF 檔名 | |
| <i>Application Development Guide</i> | 解釋如何使用內含的 SQL 或 Java (JDBC 及 SQLJ) 開發存取 DB2 資料庫的應用程式。討論主題包含在分段的环境中，或使用聯合系統撰寫儲存程序、撰寫使用者定義功能、建立使用者定義類型、使用觸發函式及開發應用程式。 | SC09-2949 db2a0x70 | db2a0 |
| <i>CLI Guide and Reference</i> | 說明如何使用 DB2 CLI 這個可呼叫的 SQL 介面 (與 Microsoft ODBC 規格相容) 來發展可存取 DB2 資料庫的應用程式。 | SC09-2950 db2l0x70 | db2l0 |
| <i>Command Reference</i> | 解釋如何使用「命令行處理器」，並說明您可以用來管理資料庫的 DB2 指令。 | SC09-2951 db2n0x70 | db2n0 |
| 連接環境補充資料 | 提供有關如何使用 DB2 for AS/400、DB2 for OS/390、DB2 for MVS 或 DB2 for VM 作為使用 DB2 Universal Database 伺服器的 DRDA 應用程式要求程式的設定及參考資料。本書亦詳細說明如何使用 DRDA 應用程式伺服器與 DB2 Connect 應用程式要求程式。 僅提供 HTML 及 PDF 格式。 | 沒有書號 db2h1x70 | db2h1 |
| <i>Data Movement Utilities Guide and Reference</i> | 解釋如何使用 DB2 公用程式，如匯入、匯出、載入、AutoLoader 及 DPROP，以便利資料的移動。 | SC09-2955 db2dmx70 | db2dm |
| 資料倉儲中心 管理手冊 | 提供使用「資料倉儲中心」，如何開發及維護資料倉儲的相關資訊。 | SC40-4096 db2ddx70 | db2dd |
| 資料倉儲中心 <i>Application Integration Guide</i> | 提供相關資訊，協助程式設計師整合應用程式與「資料倉儲中心」及「資訊型錄管理程式」。 | SC26-9994 db2adx70 | db2ad |
| <i>DB2 Connect User's Guide</i> | 提供有關 DB2 Connect 產品的概念、程式設計及一般使用資訊。 | SC09-2954 db2c0x70 | db2c0 |
| <i>DB2 Query Patroller Administration Guide</i> | 提供 DB2 Query Patroller 系統的作業概觀、特定的作業及管理資訊與作業資訊，供管理圖形式使用者介面公用程式使用。 | SC09-2958 db2dwx70 | db2dw |

表 37. DB2 資訊 (繼續)

| 名稱 | 說明 | 書號 | HTML 目錄 |
|---|---|------------------|---------|
| | | PDF 檔名 | |
| <i>DB2 Query Patroller User's Guide</i> | 說明如何使用 DB2 Query Patroller 的工具及功能。 | SC09-2960 | db2ww |
| | | db2wwx70 | |
| <i>Glossary</i> | 提供在 DB2 及其元件中所使用的術語定義。 提供 HTML 格式及在 <i>SQL Reference</i> 中讀取。 | 沒有書號 | db2t0 |
| | | db2t0x70 | |
| <i>Image, Audio, and Video Extenders 管理與程式設計手冊</i> | 提供有關 DB2 擴充元的一般資訊，並提供有關管理及架構映像檔、音效及影像 (IAV) 擴充元，及有關利用 IAV 擴充元進行程式設計的資訊。它包含了參考資料、診斷資訊 (附有訊息) 及範例。 | SC40-0525 | dmbu7 |
| | | dmbu7x70 | |
| <i>資訊型錄管理程式 管理手冊</i> | 提供有關管理資訊型錄的指引。 | SC40-0497 | db2di |
| | | db2dix70 | |
| <i>資訊型錄管理程式 Programming Guide and Reference</i> | 提供「資訊型錄管理程式」的架構介面定義。 | SC26-9997 | db2bi |
| | | db2bix70 | |
| <i>資訊型錄管理程式 使用手冊</i> | 提供使用「資訊型錄管理程式」使用者介面的相關資訊。 | SC40-0498 | db2ai |
| | | db2aix70 | |
| <i>安裝與架構補充</i> | 指引您規劃、安裝及設定特定平台的 DB2 從屬站。此補充資訊也包含了連結、設定從屬站及伺服器通信、DB2 GUI 工具、DRDA AS、分散式安裝、架構分散式要求及存取不同資料來源等的相關資訊。 | GC40-0480 | db2iy |
| | | db2iyx70 | |
| <i>Message Reference</i> | 列示由 DB2、資訊型錄管理程式 及資料倉儲中心 所發出的訊息與訊息碼，並說明您應採取的動作。 您可洽北美服務中心，訂購這兩種英文版的 Message Reference，書號為 SBOF-8932。 | 第一冊 GC40-0491 | db2m0 |
| | | db2m1x70 | |
| | | 第二冊 GC40-0492 | |
| | | db2m2x70 | |
| <i>OLAP Integration Server Administration Guide</i> | 解釋如何使用 OLAP Integration Server 的「管理管理程式」(Administration Manager) 元件。 | SC27-0787 | 無 |
| | | db2dpx70 | |

表 37. DB2 資訊 (繼續)

| 名稱 | 說明 | 書號 | HTML 目錄 |
|---|--|--|---------|
| | | PDF 檔名 | |
| <i>OLAP Integration Server Metaoutline User's Guide</i> | 解釋如何使用標準 OLAP meta 框架介面 (不使用「meta 框架輔助程式») 建立及移入 OLAP meta 框架。 | SC27-0784 db2upx70 | 無 |
| <i>OLAP Integration Server Model User's Guide</i> | 解釋如何利用標準「OLAP 模型介面」(而不使用「模型輔助程式») 來建立 OLAP 模型。 | SC27-0783 db2lpx70 | 無 |
| <i>OLAP Setup and User's Guide</i> | 提供「OLAP 起始者套件」(OLAP Starter Kit) 的架構及設定資訊。 | SC40-0520 db2ipx70 | db2ip |
| <i>OLAP Spreadsheet Add-in for Excel 使用手冊</i> | 說明如何使用 Excel 試算表程式來分析 OLAP 資料。 | SC27-0786 db2epx70 | db2ep |
| <i>OLAP Spreadsheet Add-in for Lotus 1-2-3 使用手冊</i> | 說明如何使用 Lotus 1-2-3 試算表程式來分析 OLAP 資料。 | SC27-0785 db2tpx70 | db2tp |
| <i>Replication 指南與參考手冊</i> | 提供 DB2 所附之「IBM 抄寫工具」的規劃、架構、管理及使用資訊。 | SC40-0499 db2e0x70 | db2e0 |
| <i>Spatial Extender User's Guide and Reference</i> | 提供有關安裝、架構、管理、程式設計及疑難排解 Spatial Extender 的資訊。亦提供空間資料概念的重要說明，並附有 Spatial Extender 的特定參考資料 (訊息及 SQL)。 | SC40-0527 db2sbx70 | db2sb |
| <i>SQL 入門</i> | 介紹 SQL 概念，並提供許多建構及作業的範例。 | SC40-0494 db2y0x70 | db2y0 |
| <i>SQL Reference, 第一冊及第二冊</i> | 敘述 SQL 語法、語意與語言的規則。本書也包含版本間不相容處、產品限制及目錄畫面等相關資訊。 您可洽北美服務中心，訂購這兩本英文版的 <i>SQL 參考手冊</i> ，書號為 SBOF-8933。 | 第一冊 SC09-2974 db2s1x70 第二冊 SC09-2975 db2s2x70 | db2s0 |
| <i>System Monitor Guide and Reference</i> | 敘述如何收集關於資料庫與資料庫管理程式的各種資訊。本書解釋如何使用該資訊來了解資料庫活動、增進效能並判斷問題產生的原因。 | SC09-2956 db2f0x70 | db2f0 |

表 37. DB2 資訊 (繼續)

| 名稱 | 說明 | 書號 | HTML 目錄 |
|--|---|-----------------------|---------|
| | | PDF 檔名 | |
| <i>Text Extender</i> 管理與程式設計手冊 | 提供有關 DB2 擴充元的一般資訊，並附有關於管理及架構 <i>Text Extender</i> ，及有關使用 <i>Text Extender</i> 進行程式設計的資訊。它包含了參考資料、診斷資訊 (附有訊息) 及範例。 | SC40-0526 desu9x70 | desu9 |
| <i>Troubleshooting Guide</i> | 協助您判斷錯誤的來源、從問題中回復，以及透過「DB2 客戶服務」的諮詢來使用診斷工具。 | GC09-2850 db2p0x70 | db2p0 |
| 新特性介紹 | 說明 DB2 Universal Database 版本 7 中的新特性、功能及加強功能。 | SC40-0495 db2q0x70 | db2q0 |
| DB2 安裝與架構資訊 | | | |
| <i>DB2 Connect Enterprise Edition for OS/2 與 Windows</i> 快速入門 | 提供在 OS/2 及 Windows 32 位元作業系統上，DB2 Connect Enterprise Edition 的規劃、移轉、安裝與架構資訊。本書亦包含了許多支援從屬站的安裝及設定資訊。 | GC40-0479 db2c6x70 | db2c6 |
| <i>DB2 Connect Enterprise Edition for UNIX</i> 快速入門 | 提供在 UNIX 系列平台上，DB2 Connect Enterprise Edition 的規劃、移轉、安裝、架構及作業資訊。本書亦包含了許多支援從屬站的安裝及設定資訊。 | GC40-0478 db2cyx70 | db2cy |
| <i>DB2 Connect Personal Edition</i> 快速入門 | 提供在 OS/2 及 Windows 32 位元作業系統上，DB2 Connect Personal Edition 的規劃、移轉、安裝、架構及作業資訊。本書亦包含所有支援從屬站的安裝及設定資訊。 | GC40-0486 db2c1x70 | db2c1 |
| <i>DB2 Connect Personal Edition Quick Beginnings for Linux</i> | 提供在所有支援 Linux 分送式系統上，DB2 Connect Personal Edition 的規劃、安裝、移轉及架構資訊。 | GC09-2962 db2c4x70 | db2c4 |
| <i>DB2 Data Links Manager</i> 快速入門 | 提供 DB2 Data Links Manager 在 AIX 及 Windows 32 位元作業系統上的規劃、安裝、架構及作業資訊。 | GC40-0485 db2z6x70 | db2z6 |
| <i>DB2 Enterprise - Extended Edition for UNIX</i> 快速入門 | 提供 DB2 Enterprise - Extended Edition 在 UNIX 系列平台上的規劃、安裝及架構資訊。本書亦包含了許多支援從屬站的安裝及設定資訊。 | GC40-0483 db2v3x70 | db2v3 |

表 37. DB2 資訊 (繼續)

| 名稱 | 說明 | 書號 | HTML 目錄 |
|---|--|-----------------------|---------|
| | | PDF 檔名 | |
| <i>DB2 Enterprise - Extended Edition for Windows</i> 快速入門 | 提供 DB2 Enterprise - Extended Edition 在 Windows 32 位元作業系統上的規劃、安裝及架構資訊。本書亦包含了許多支援從屬站的安裝及設定資訊。 | GC40-0482 db2v6x70 | db2v6 |
| <i>DB2 for OS/2</i> 快速入門 | 提供 OS/2 作業系統上之 DB2 Universal Database Personal Edition 的規劃、安裝、移轉及架構資訊。本書亦包含了許多支援從屬站的安裝及設定資訊。 | GC40-0487 db2i2x70 | db2i2 |
| <i>DB2 for UNIX</i> 快速入門 | 提供 UNIX 平台上 DB2 Universal Database Personal Edition 的規劃、安裝、移轉及架構資訊。本書亦包含了許多支援從屬站的安裝及設定資訊。 | GC40-0489 db2ixx70 | db2ix |
| <i>DB2 for Windows</i> 快速入門 | 提供 DB2 Universal Database 在 Windows 32 位元作業系統上的規劃、安裝、移轉及架構資訊。本書亦包含了許多支援從屬站的安裝及設定資訊。 | GC40-0490 db2i6x70 | db2i6 |
| <i>DB2 Personal Edition</i> 快速入門 | 提供 DB2 Universal Database Personal Edition 在 OS/2 及 Windows 32 位元作業系統上的規劃、安裝、移轉及架構資訊。 | GC40-0488 db2i1x70 | db2i1 |
| <i>DB2 Personal Edition Quick Beginnings for Linux</i> | 提供 DB2 Universal Database Personal Edition 在所有支援 Linux 分散式系統上的規劃、安裝、移轉及架構資訊。 | GC09-2972 db2i4x70 | db2i4 |
| <i>DB2 Query Patroller</i> 安裝手冊 | 提供有關 DB2 Query Patroller 的安裝資訊。 | GC40-0481 db2iwx70 | db2iw |
| <i>DB2 Warehouse Manager</i> 安裝手冊 | 提供有關倉儲代理程式、倉儲轉換程式及「資訊型錄管理程式」的安裝資訊。 | GC40-0521 db2idx70 | db2id |
| HTML 格式的跨平台範例程式 | | | |

表 37. DB2 資訊 (繼續)

| 名稱 | 說明 | 書號 | HTML 目錄 |
|--------------------|---|-----------------|---------|
| | | PDF 檔名 | |
| HTML 格式的範例程式 | 以 HTML 格式提供在 DB2 支援的所有平台上，程式設計語言的範例程式。範例程式僅供參考。並非所有程式設計語言皆有範例可用。只有在安裝了 DB2 Application Development Client 時，才能使用 HTML 範例。 若需程式的其餘相關資訊，請參照應用程式開發手冊。 | 沒有書號 | db2hs |
| 版本注意事項 | | | |
| DB2 Connect 版本注意事項 | 提供 DB2 Connect 書籍中未包含的最新資訊。 | 請參閱備註 #2。 | db2cr |
| DB2 安裝注意事項 | 提供 DB2 書籍中未包含的最新安裝特定資訊。 | 僅附於產品 CD-ROM 中。 | |
| DB2 版本注意事項 | 提供 DB2 書籍中未包含的所有 DB2 產品及特性的最新資訊。 | 請參閱備註 #2。 | db2ir |

註:

1. 檔名中第六個位置上的字元 *x* 表示書籍的語言版本。例如，檔名 db2d0e70 會識別英文版的 *Administration Guide*，而檔名 db2d0f70 則識別同一本書的法文版。下列字母會用在檔名的第六個位置上，以表示語言版本：

| 語言 | 識別字 |
|--------|-----|
| 巴西葡萄牙文 | b |
| 保加利亞文 | u |
| 捷克文 | x |
| 丹麥文 | d |
| 荷蘭文 | q |
| 英文 | e |
| 芬蘭文 | y |
| 法文 | f |
| 德文 | g |
| 希臘文 | a |
| 匈牙利文 | h |
| 義大利文 | i |
| 日文 | j |
| 韓文 | k |
| 挪威文 | n |

| | |
|--------|---|
| 波蘭文 | p |
| 葡萄牙文 | v |
| 俄文 | r |
| 簡體中文 | c |
| 斯洛維尼亞文 | l |
| 西班牙文 | z |
| 瑞典文 | s |
| 繁體中文 | t |
| 土耳其文 | m |

2. 「版本注意事項」中可取得 DB2 書籍中未包含的最新資訊 (有兩種檔案格式，HTML 及 ASCII)。而 HTML 版本則可以從「資訊中心」及產品 CD-ROM 中取得。欲檢視 ASCII 檔：

- 在 UNIX 平台上，請參閱 Release.Notes 檔案。此檔案是位在 DB2DIR/Readme/%L 目錄中，其中 %L 代表語言環境名稱，而 DB2DIR 代表：
 - /usr/lpp/db2_07_01 (在 AIX 上)
 - /opt/IBMd2/V7.1 (在 HP-UX、PTX、Solaris、及 Silicon Graphics IRIX 上)
 - /usr/IBMd2/V7.1 (在 Linux 上)。
- 在其它平台上，請參閱 RELEASE.TXT 檔案。這個檔案位在產品安裝的目錄中。在 OS/2 平台上，您可以按兩下 **IBM DB2** 資料夾，然後按兩下 **版本注意事項** 圖示。

列印 PDF 書籍

如果您想擁有印妥的書籍副本，您可以列印 DB2 出版品 CD-ROM 上的 PDF 檔。利用 Adobe Acrobat Reader，您可以列印整本書或只列印特定範圍的頁數。若需檔案庫中各書籍的檔名，請參閱 第470頁的表37。

您可以從 Adobe 網站 (<http://www.adobe.com>) 取得最新版本的 Adobe Acrobat Reader。

DB2 出版品 CD-ROM 中已包含 PDF 檔案，其副檔名為 PDF。欲存取 PDF 檔：

1. 插入 DB2 出版品 CD-ROM。在 UNIX 系列平台上，裝載 DB2 出版品 CD-ROM。請參照您的 *快速入門* 一書，取得裝載程序。
2. 啓動 Acrobat Reader。
3. 從下列其中一個位置開啓想要的 PDF 檔：
 - 在 OS/2 及 Windows 平台上：
 - `x:\doc\language` 目錄，其中 *x* 代表 CD-ROM 光碟機，且 *language* 表示兩個字元的國碼，代表您所使用的語言 (例如，EN 代表英文)。

- 在 UNIX 平台上：

CD-ROM 中的 */cdrom/doc/%L* 目錄，其中 */cdrom* 代表 CD-ROM 的裝載點，且 *%L* 代表想要的語言環境名稱。

您也可以從 CD-ROM 中將 PDF 檔複製到本端或本端磁碟機中，並從該處讀取檔案。

訂購印刷書籍

您可以利用書號銷售單 (SBOF) 各別或整組 (僅限北美洲) 訂購印刷 DB2 書籍。欲訂購書籍，請聯絡您的 IBM 授權經銷商或業務代表，如您在美國，請撥 1-800-879-2755，如在加拿大，請撥 1-800-IBM-4YOU。您也可以從出版品網頁 (<http://www.elink.ibm.com/pbl/pbl>) 訂購書籍。

有兩組書籍可供訂購。SBOF-8935 提供 DB2 Warehouse Manager 的參照及使用資訊。SBOF-8931 提供所有其它 DB2 Universal Database 產品及特性的參照及使用資訊。每一張 SBOF 的內容均列示在下列表格中：

表 38. 訂購印刷書籍

| SBOF 編號 | 訂購書籍 |
|-----------|---|
| SBOF-8931 | <ul style="list-style-type: none"> • Administration Guide: Planning • Administration Guide: Implementation • Administration Guide: Performance • Administrative API Reference • 應用程式開發指南 • Application Development Guide • CLI Guide and Reference • Command Reference • Data Movement Utilities Guide and Reference • 資料倉儲中心管理手冊 • Data Warehouse Center Application Integration Guide • DB2 Connect User's Guide • 安裝與架構補充資料 • Image, Audio, and Video Extenders 管理與規畫手冊 • 訊息參考手冊, 第一冊與第二冊 • OLAP Integration Server Administration Guide • OLAP Integration Server Metaoutline User's Guide • OLAP Integration Server Model User's Guide • OLAP Integration Server User's Guide • OLAP Setup and User's Guide • OLAP Spreadsheet Add-in User's Guide for Excel • OLAP Spreadsheet Add-in User's Guide for Lotus 1-2-3 • Replication 指南與參考手冊 • Spatial Extender Administration and Programming Guide • SQL 入門 • SQL Reference, Volumes 1 and 2 • System Monitor Guide and Reference • Text Extender 管理與程式設計 • Troubleshooting Guide • 新特性介紹 |
| SBOF-8935 | <ul style="list-style-type: none"> • Information Catalog Manager 管理手冊 • Information Catalog Manager 使用手冊 • Information Catalog Manager Programming Guide and Reference • Query Patroller Administration Guide • Query Patroller User's Guide |

DB2 線上文件

存取線上說明

所有 DB2 元件都有線上說明。下列表格將描述各種類型的說明。

| 說明類型 | 內容 | 如何存取... |
|--------------------|--|---|
| 指令說明 | 解釋命令行處理器中指令的語法。 | <p>從交談模式的命令行處理器中，輸入：</p> <p style="text-align: center;"><code>? <i>command</i></code></p> <p>其中 <i>command</i> 代表某一關鍵字或整個指令。</p> <p>例如，<code>? catalog</code> 將顯示所有 CATALOG 指令的說明，至於 <code>? catalog database</code> 則會顯示 CATALOG DATABASE 指令的說明</p> |
| 從屬站架構輔助程式說明 | 說明您可以在視窗或筆記本中執行的作業。說明包含您必須知道的概觀及先決條件資訊，並說明如何使用視窗或筆記本控制項。 | 在視窗或筆記本中按一下 說明 按鈕，或按 F1 鍵。 |
| 命令中心說明 | | |
| 控制中心說明 | | |
| 資料倉儲中心說明 | | |
| 事件分析程式說明 | | |
| 資訊型錄管理程式說明 | | |
| 衛星管理中心說明 | | |
| <i>Script</i> 中心說明 | | |
| 訊息說明 | 說明訊息的原因，及所有您應採取的動作。 | <p>從交談模式的命令行處理器中，輸入：</p> <p style="text-align: center;"><code>? XXXnnnnn</code></p> <p>其中 <i>XXXnnnnn</i> 代表有效的訊息 ID。</p> <p>例如，<code>? SQL30081</code> 將顯示關於 SQL30081 訊息的說明</p> <p>欲一次一個螢幕，檢視訊息說明，請輸入：</p> <p><code>? XXXnnnnn</code> <code>more</code></p> <p>欲將訊息說明儲存在檔案中，請輸入：</p> <p style="text-align: center;"><code>? XXXnnnnn > filename.ext</code></p> <p>其中 <i>filename.ext</i> 代表您要儲存訊息說明的檔案。</p> |

| 說明類型 | 內容 | 如何存取... |
|-----------|-----------------|---|
| SQL 說明 | 解釋 SQL 陳述式的語法。 | <p>從交談模式的命令行處理器中，輸入：</p> <pre>help statement</pre> <p>其中 <i>statement</i> 代表 SQL 陳述式。</p> <p>例如，<code>help SELECT</code> 會顯示有關 <code>SELECT</code> 陳述式的說明。</p> <p>註： UNIX 型的平台上沒有 SQL 說明。</p> |
| SQL 陳述式說明 | 解釋 SQL 陳述式及類別碼。 | <p>從交談模式的命令行處理器中，輸入：</p> <pre>? sqlstate 或 ? class code</pre> <p>其中 <i>sqlstate</i> 代表有效的五位數 SQL 狀態，且 <i>class code</i> 代表 SQL 狀態的前兩位數。</p> <p>例如，<code>? 08003</code> 將顯示 08003 SQL 陳述式的說明，至於 <code>? 08</code> 則將顯示 08 類別碼的說明</p> |

檢視線上資訊

隨本產品所附的書籍軟本均為超文字標記語言 (HTML) 格式。軟本格式可讓您搜尋或瀏覽資訊，並提供相關資訊的超文字鏈結。它同時也使得您的整個環境中，更易於共用此檔案庫。

您可以用符合 HTML 3.2 版規格的任何瀏覽器，來檢視線上書籍或範例程式。

欲檢視線上手冊或範例程式：

- 如果您正在執行 DB2 管理工具，請使用「資訊中心」。
- 在瀏覽器上按一下 **檔案** → **開啓網頁**。您所開啓的網頁含有 DB2 資訊的說明及鏈結：

- 在 UNIX 平台上，開啓下列網頁：

```
INSTHOME/sql1lib/doc/%L/html/index.htm
```

其中 *%L* 代表語言環境名稱。

- 在其它平台上，開啓下列網頁：

```
sql1lib\doc\html\index.htm
```

路徑位在 DB2 安裝所在的磁碟機上。

如果您尚未安裝「資訊中心」，您可以按兩下**DB2 資訊**圖示來開啓網頁。視您將使用的系統而定，圖示將位於主要產品資料夾或「Windows 啓動」功能表中。

安裝 Netscape 瀏覽器

如果您尚未安裝 Web 瀏覽器，您可以從產品包裝盒中的 Netscape CD-ROM 中安裝 Netscape。若須有關如何安裝的詳細指示，請執行下列：

1. 插入 Netscape CD-ROM。
2. 僅限於 UNIX 系列平台上，裝載 CD-ROM。請參照您的 *快速入門* 一書，取得裝載程序。
3. 若須安裝指示，請參照 CDNAV nn .txt 檔，其中 nn 代表您的兩個字元的語言識別字。檔案是位在 CD-ROM 的根目錄中。

用資訊中心來存取資訊

「資訊中心」可讓您迅速地存取 DB2 產品資訊。具有 DB2 管理工具的所有平台皆有「資訊中心」。

您可以按兩下「資訊中心」圖示，開啓「資訊中心」。視您使用的系統而定，圖示會位在主產品資料夾的「資訊」資料夾或 Windows **開始**功能表中。

您也可以按兩下 DB2 Windows 平台上使用工具列及**說明**功能表，存取「資訊中心」。

「資訊中心」提供六種類型的資訊。按一下適當的標籤，可以查閱所提供的該類型的主题。

| | |
|-------------|---|
| 作業 | 列出您可以 DB2 執行的作業。 |
| 參照 | DB2 參考資料、如關鍵字、指令及 API。 |
| 書籍 | DB2 書籍。 |
| 疑難排解 | 錯誤訊息的種類及其回復動作。 |
| 範例程式 | 隨 DB2 Application Development Client 所附的範例程式。如果您未安裝 DB2 Application Development Client, 則不會顯示此標籤。 |
| Web | 全球資訊網 (WWW) 上的 DB2 資訊。欲存取這個資訊，您必須從您的系統中與 Web 連接。 |

當您在其中一個列示中選取某個項目時，「資訊中心」即會啓動一個檢視器，來顯示資訊。檢視器可以是系統說明檢視器、編輯器或 Web 瀏覽器，視您選取的資訊種類而定。

「資訊中心」提供尋找特性，所以您可以搜尋特定主题而無需瀏覽列示。

若需全文搜尋，則請遵循「資訊中心」中的超文字鏈結，進入**搜尋 DB2 線上資訊** 搜尋套表。

通常 HTML 搜尋伺服器會自動啟動。如果 HTML 資訊的搜尋無法運作，您可能必須使用下列方法之一，啟動搜尋伺服器：

在 Windows 中

按一下**開始**，並選取**程式集 → IBM DB2 → 資訊 → 啟動 HTML 搜尋伺服器**。

在 OS/2 中

按兩下 **DB2 for OS/2** 資料夾，然後按兩下 **啟動 HTML 搜尋伺服器** 圖示。

如果您在搜尋 HTML 資訊時遭遇任何其它問題，請參考版本注意事項。

註：在 Linux、PTX 及 Silicon Graphics IRIX 環境中，無法使用「搜尋」功能。

使用 DB2 精靈

精靈在每一項作業中，可以逐步協助您完成特定的管理作業。您可以經由 控制中心 及從屬站架構輔助程式來使用精靈。下列會列出精靈並說明其目的。

註：「建立資料庫」、「建立索引」、「架構多位置更新」及「效能架構」精靈均可在 已分割的資料庫 環境中使用。

| 精靈 | 協助您... | 如何存取... |
|---------|----------------------|---|
| 新增資料庫 | 在從屬工作站上將資料庫編目。 | 從「從屬站架構輔助程式」中，按一下 新增 。 |
| 備份資料庫 | 備份計畫的決定、建立及排程。 | 在「控制中心」中，對著您要備份的資料庫按一下滑鼠右鍵，然後選取 使用精靈，備份 → 資料庫 。 |
| 架構多位置更新 | 架構多位置更新、分散式異動或兩階段確定。 | 在「控制中心」中，在 資料庫 資料夾上按一下滑鼠右鍵，然後選取 多位置更新 。 |
| 建立資料庫 | 建立一個資料庫，並執行某些基本架構作業。 | 在「控制中心」中，在 資料庫 資料夾上按一下滑鼠右鍵，然後選取 使用精靈，建立 → 資料庫 。 |
| 建立表格 | 選取基本資料類型，及建立表格的主要鍵。 | 在「控制中心」中，在 表格 圖示上按一下滑鼠右鍵，然後選取 使用精靈，建立 → 表格 。 |

| 精靈 | 協助您... | 如何存取... |
|--------|------------------------------------|--|
| 建立表格空間 | 建立新的表格空間。 | 在「控制中心」中，在 表格空間 圖示上按一下滑鼠右鍵，然後選取 使用精靈 ， 建立 → 表格空間 。 |
| 建立索引 | 針對您所有的查詢來建議您要建立及捨棄哪些索引。 | 在「控制中心」中，在 索引 圖示上按一下滑鼠右鍵，然後選取 使用精靈 ， 建立 → 索引 。 |
| 效能架構 | 藉由更新架構參數調整資料庫效能，以符合您業務上的需求。 | 在「控制中心」中，對著您要調整的資料庫按一下滑鼠右鍵，然後選取 使用精靈 ， 架構效能 。 至於在分段的資料庫環境中，則在「資料庫分割區」畫面中，對著您要調整的第一個資料庫分割區按一下滑鼠右鍵，然後選取 使用精靈 ， 架構效能 。 |
| 復置資料庫 | 錯誤發生後回復資料庫。它會幫助您了解使用哪一個備份及要回轉哪些日誌。 | 在「控制中心」中，對著您要復置的資料庫按一下滑鼠右鍵，然後選取 使用精靈 ， 復置 → 資料庫 。 |

設定文件伺服器

根據預設值，DB2 資訊會安裝到您的本端系統上。這表示每一位必須存取 DB2 資訊的人，必須安裝相同的檔案。欲將 DB2 資訊儲存在單一位置中，請執行下列步驟：

1. 在本端系統中，從 `\sqllib\doc\html` 複製所有的檔案及次目錄到 Web 伺服器。每一本書都有它自己的次目錄，其中包含了所有構成該書的必要 HTML 及 GIF 檔。請確定目錄結構沒有改變。
2. 架構 Web 伺服器，在新的位置搜尋檔案。若需相關資訊，請參照 **安裝與架構補充** 中的「NetQuestion 附錄」。
3. 如果使用 Java 版本的「資訊中心」，您可以對所有的 HTML 檔指定一個基礎 URL。您應該使用該 URL 取得書籍列示。
4. 當您可以檢視書籍檔案時，您可以在經常查閱的主題上加上書籤。您也許會想要將下列網頁加上書籤：
 - 書籍列示
 - 經常使用之書籍的目錄
 - 經常參考的文章，如「變更表」主題
 - 「搜尋」表格

若需如何從中央電腦上使用 DB2 Universal Database 線上文件檔的相關資訊，請參照安裝與架構補充 中的「NetQuestion 附錄」。

搜尋線上資訊

欲在 HTML 檔中尋找資訊，請使用下列方法之一：

- 按一下頂端訊框中的**搜尋**。使用搜尋表格頁面，來尋找特定主題。在 Linux、PTX 或 Silicon Graphics IRIX 環境中無法使用此功能。
- 按一下頂端訊框中的**索引**。使用索引，來找出書籍中的特定主題。
- 顯示目錄或說明或 HTML 書籍的索引，然後使用 Web 瀏覽器的尋找功能，找尋書中的特定主題。
- 使用 Web 瀏覽器的書籤功能，來迅速地回到特定主題。
- 使用「資訊中心」的搜尋功能，來找出特定主題。詳細資訊，請參閱第482頁的『用資訊中心來存取資訊』。

附錄C. 注意事項

而在其它國家中，IBM 不見得有提供本書中所提的各項產品、服務或功能。要知道在您所在之區是否可用到這些產品與服務時，請向當地的 IBM 服務代表查詢。本書在提及 IBM 產品、程式或服務時，不表示或暗示只能使用 IBM 的產品、程式或服務。只要未侵犯 IBM 的智慧財產權，任何功能相當的產品、程式或服務都可以取代 IBM 的產品、程式或服務。不過，其它非 IBM 產品、程式、或服務在運作上的評價與驗證，其責任屬於使用者。

在這本書或文件中可能包含著 IBM 所擁有之專利或專利申請案。本書使用者並不享有前述專利之任何授權。 您可以用書面方式來查詢授權，來函請寄到：

IBM Director of Licensing
IBM Corporation
North Castle Drive
Armonk, NY 10504-1785
U.S.A.

若要查詢有關二位元組 (DBCS) 資訊的特許權限事宜，請聯絡您國家的 IBM 智慧財產部門，或者用書面方式寄到：

IBM World Trade Asia Corporation
Licensing
2-31 Roppongi 3-chome, Minato-ku
Tokyo 106, Japan

下列段落若與該國之法律條款抵觸，即視為不適用：IBM 僅以現狀提供本書，而不提供任何明示或默示之保證 (包括但不限於可售性或符合特定效用的保證)。若有些地區在某些交易上並不允許排除上述保證，則該排除無效。

本書中可能會有技術上或排版印刷上的訛誤。因此，IBM 會定期修訂；並將修訂後的內容納入新版中。同時，IBM 得隨時改進並 (或) 變動本書中所提及的產品及 (或) 程式。

本書對於非 IBM 網站的援引只是為了方便而提供，並不對這些網站作任何認可。該些網站上的內容並非本 IBM 產品內容的一部份，用戶使用該網站時應自行承擔風險。

當您提供資訊給 IBM 時，您即授權予 IBM 以其認為適當的方式來使用或分送資訊，而不必對您負起任何責任。

本程式之獲授權者若希望取得相關資料，以便使用下列資訊者可洽詢 IBM。其下列資訊指的是：(1) 獨立建立的程式與其它程式 (包括此程式) 之間更換資訊的方式 (2) 相互使用已交換之資訊方法。若有任何問題請聯絡：

IBM Canada Limited
Office of the Lab Director
1150 Eglinton Ave. East
North York, Ontario
M3C 1H7
CANADA

上述資料的取得有其特殊要件，在某些情況下必須付費方得使用。

本書所描述的任何程式及其所有可用的授權著作是由 IBM 所提供，並受到「IBM 客戶合約」、「國際程式授權合約」或雙方之間任何同等合約條款之規範。

此間所含之任何效能資料，皆是得自控制的環境之下；因此不同作業環境之下所得的結果，可能會有很大差異。部份測量可能是在開發中的系統上執行，因此不保證可以從一般的系統獲致相同的結果。甚至有部份的測量，是利用插補法而得的估計值，其實際結果可能會有所不同。本書的使用者應根據其特有的環境，驗證出適用的資料。

本書所提及之非 IBM 產品資訊，係一由產品的供應商，或其出版的聲明或其它公開管道取得。IBM 並未測試過這些產品，也無法確認這些非 IBM 產品的執行效能、相容性、或任何對產品的其它主張是否完全無誤。如果您對非 IBM 產品的性能有任何的疑問，請逕向該產品的供應商查詢。

有關 IBM 未來動向的任何陳述，僅代表 IBM 的目標而已，並可能於未事先聲明的情況下有所變動或撤回。

本書中含有日常商業活動所用的資料及報告範例。為了提供完整的說明，這些範例包括個人、公司、廠牌和產品的名稱。這些名稱全屬虛構，若與任何公司的名稱和住址雷同，純屬巧合。

著作權授權：

本書包含原始語言的範例應用程式，用以說明各種作業平台上的程式設計技術。您可以基於研發、使用、銷售或散佈符合作業平台 (用於執行所撰寫的範例程式) 之應用程式設計介面的應用程式等目的，以任何形式複製、修改及散佈這些範例程式，而無需付費給 IBM。但這些範例皆未經過完整的測試。因此，IBM 不會保證或暗示這些程式的穩定性、服務能力或功能。

這些範例程式或是任何衍生著作的每一份拷貝或任何部份，都必須具有下列的著作權聲明：

© (您的公司名稱) (年份)。Portions of this code are derived from IBM Corp. Sample Programs. © Copyright IBM Corp. 請在此輸入年份或年數。 All rights reserved.

商標

下列術語 (以星號 (*) 標示) 是 IBM 公司在美國、其它國家或兩者的商標。

| | |
|---|------------------|
| ACF/VTAM | IBM |
| AISPO | IMS |
| AIX | IMS/ESA |
| AIX/6000 | LAN DistanceMVS |
| AIXwindows | MVS/ESA |
| AnyNet | MVS/XA |
| APPN | Net.Data |
| AS/400 | OS/2 |
| BookManager | OS/390 |
| CICS | OS/400 |
| C Set++ | PowerPC |
| C/370 | QBIC |
| DATABASE 2 | QMF |
| DataHub | RACF |
| DataJoiner | RISC System/6000 |
| DataPropagator | RS/6000 |
| DataRefresher | S/370 |
| DB2 | SP |
| DB2 Connect | SQL/DS |
| DB2 Extenders | SQL/400 |
| DB2 OLAP Server | System/370 |
| DB2 Universal Database | System/390 |
| Distributed Relational Database Architecture | SystemView |
| DRDA | VisualAge |
| eNetwork | VM/ESA |
| Extended Services | VSE/ESA |
| FFST | VTAM |
| First Failure Support Technology | WebExplorer |
| | WIN-OS/2 |

下列術語是其它公司的商標或註冊商標：

Microsoft、Windows、Windows NT 是微軟公司的商標或註冊商標。

Java 以及所有與 Java 有關的商標與標章，以及 Solaris 是 Sun Microsystems, Inc. 在美國、其它國家或兩者的商標。

Tivoli 與 NetView 是 Tivoli Systems Inc. 在美國、其它國家或兩者的商標。

UNIX 是 X/Open Company Limited 在美國、其它國家或兩者的註冊商標，須經該公司授權始可使用。

其它公司、產品或服務名稱 (以兩顆星號 (*) 標示) 可能是其它公司的商標或服務標誌。

索引

索引順序以中文字，英文字，及特殊符號之次序排列。

〔六劃〕

列印 PDF 書籍 477
存取說明 1
安裝
 Netscape 瀏覽器 482

〔八劃〕

其它訊息來源 3
版次注意事項 477

〔九劃〕

建立表格空間精靈 483
建立表格精靈 483
建立資料庫精靈 483
架構多位置更新精靈 483

〔十劃〕

效能架構精靈 484
書籍 469, 478
索引精靈 484
訊息 1
 AUD 2
 DIA 2
 GOV 2
 SQL 5
 SQLSTATE 429
訊息的簡介 1
訊息, 簡介 1

〔十一劃〕

設定文件伺服器 484

〔十二劃〕

備份資料庫精靈 483
最新資訊 477

復置精靈 484

〔十三劃〕

搜尋
 線上資訊 483, 485
新增資料庫精靈 483, 484
資訊中心 482

〔十四劃〕

精靈
 完成作業 483
 建立表格 483
 建立表格空間 483
 建立資料庫 483
 架構多位置更新 483
 效能架構 484
 索引 484
 備份資料庫 483
 復置資料庫 484
 新增資料庫 483, 484

語言識別字
 書籍 476
說明 1

〔十五劃〕

範例程式
 跨平台 475
 HTML 475
線上資訊
 搜尋 485
 檢視 481
線上說明 1, 479

〔十七劃〕

檢視
 線上資訊 481

A

AUD 訊息 2

D

DB2 檔案庫
 列印 PDF 書籍 477
 訂購印刷書籍 478
 書籍 469
 書籍的語言識別字 476
 設定文件伺服器 484
 最新資訊 477
 結構 469
 搜尋線上資訊 485
 資訊中心 482
 精靈 483
 線上說明 479
 檢視線上資訊 481

DIA 訊息 2

G

GOV 訊息 2

H

HTML
 範例程式 475

N

Netscape 瀏覽器
 安裝 482

P

PDF 477

S

SmartGuides
 精靈 483
SQL 訊息 5
SQLSTATE 訊息 429

洽詢 IBM

當您有技術上的問題時，請在洽詢「DB2 客戶支援中心」之前，仔細閱讀並執行疑難排解指南所建議的動作。該指南會告訴您必須預先準備的資訊，協助「DB2 客戶支援中心」提供更完善的服務。

若要取得 DB2 Universal Database 產品的相關資訊，或是訂購該系列產品，請洽詢當地 IBM 分公司的業務代表，或是 IBM 授權的軟體經銷商。

如果您住在美國當地，請撥下列一組電話號碼：

- 1-800-237-5511，客戶支援中心
- 1-888-426-4343，取得可用服務選項的資訊

產品資訊

如果您住在美國當地，請撥下列一組電話號碼：

- 1-800-IBM-CALL (1-800-426-2255) 或 1-800-3IBM-OS2 (1-800-342-6672)，訂購產品或取得一般資訊。
- 1-800-879-2755，訂購出版品。

<http://www.ibm.com/software/data/>

DB2 World Wide Web 頁面將提供關於新聞、產品說明、教育課程以及其他種種的現行 DB2 資訊。

<http://www.ibm.com/software/data/db2/library/>

DB2 Product and Service Technical Library 可讓您存取常見的問題、修正程式、書籍，以及最新的 DB2 技術資訊。

註：這項資訊可能只會以英文表示。

<http://www.elink.ibm.com/pbl/pbl/>

International Publications 訂購網站會提供書籍的訂購資訊。

<http://www.ibm.com/education/certify/>

IBM 網站中的 Professional Certification Program 會提供包括 DB2 在內之各種 IBM 產品的認證測試資訊。

<ftp://software.ibm.com>

以匿名方式登入。您可以在目錄 /ps/products/db2 中找到 DB2 及其它產品的相關示範程式、修訂程式、資訊及工具。

comp.databases.ibm-db2, bit.listserv.db2-l

使用者可以利用這些 Internet 新聞群組討論 DB2 產品的使用經驗。

在 CompuServe 上：GO IBMDB2

輸入此項指令，即可存 IBM DB2 Family 論壇。所有 DB2 產品均可透過這些論壇取得支援。

關於如何聯絡美國以外的 IBM 的資訊，請參閱 *IBM Software Support Handbook* 的附錄 A。若要存取本文件，請造訪下列網頁：<http://www.ibm.com/support/>，然後選取接近網頁底端的 IBM Software Support Handbook 鏈結。

註：在某些國家中，IBM-authorized 授權的代理商應該洽詢它們的產品支援體系，而不是洽詢「IBM 支援中心」。

IBM DB2 Universal Database
訊息參考手冊 第二冊
版本 7

GC40-0492-00

折疊線

台北市敦化南路一段二號十二樓

臺灣國際商業機器股份有限公司
中文支援中心 啟



| |
|-----------------|
| 廣告回信 |
| 臺灣北區郵政管理局 登記 |
| 北台字第 0587 號 |

(免貼郵票)

寄件人 姓名：
地址：

寄

折疊線

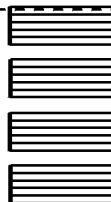

讀者意見表

為使本書盡善盡美，本公司極需您寶貴的意見；懇請您使用過後，撥冗填寫下表，惠予指教。

請於下表適當空格內，填入記號（√）；我們會在下一版中，作適當修訂，謝謝您的合作！

| 評估項目 | 評估意見 | 備註 |
|------|----------------------|---|
| 正確性 | 內容說明與實際程序是否符合 | <input type="checkbox"/> 是 <input type="checkbox"/> 否 |
| | 參考書目是否正確 | <input type="checkbox"/> 是 <input type="checkbox"/> 否 |
| 一致性 | 文句用語及風格，前後是否一致 | <input type="checkbox"/> 是 <input type="checkbox"/> 否 |
| | 實際畫面訊息與本書所提之畫面訊息是否一致 | <input type="checkbox"/> 是 <input type="checkbox"/> 否 |
| 完整性 | 是否遺漏您想知道的項目 | <input type="checkbox"/> 是 <input type="checkbox"/> 否 |
| | 字句、章節是否有遺漏 | <input type="checkbox"/> 是 <input type="checkbox"/> 否 |
| 術語使用 | 術語之使用是否恰當 | <input type="checkbox"/> 是 <input type="checkbox"/> 否 |
| | 術語之使用，前後是否一致 | <input type="checkbox"/> 是 <input type="checkbox"/> 否 |
| 可讀性 | 文句用語是否通順 | <input type="checkbox"/> 是 <input type="checkbox"/> 否 |
| | 有否不知所云之處 | <input type="checkbox"/> 是 <input type="checkbox"/> 否 |
| 內容說明 | 內容說明是否詳盡 | <input type="checkbox"/> 是 <input type="checkbox"/> 否 |
| | 例題說明是否詳盡 | <input type="checkbox"/> 是 <input type="checkbox"/> 否 |
| 排版方式 | 本書的形狀大小，版面安排是否方便使用 | <input type="checkbox"/> 是 <input type="checkbox"/> 否 |
| | 字體大小，顏色編排，是否有助於閱讀 | <input type="checkbox"/> 是 <input type="checkbox"/> 否 |
| 目錄索引 | 目錄內容之編排，是否便於查考 | <input type="checkbox"/> 是 <input type="checkbox"/> 否 |
| | 索引語錄之排定，是否便於查考 | <input type="checkbox"/> 是 <input type="checkbox"/> 否 |
| | ※評估意見為“否”者，請於備註欄說明。 | |

其他：（篇幅不夠時，請另紙說明。）

上述改正意見，一經採用，本公司有合法之使用及發佈權利，特此聲明。



Printed in Singapore

GC40-0492-00

