

IBM® DB2® Universal Database



訊息參考手冊，第一冊

版本 7

IBM® DB2® Universal Database



訊息參考手冊，第一冊

版本 7

使用此資訊及其支援的產品之前，請先閱讀第419頁的『附錄C. 注意事項』下的一般資訊。

本文件含有 IBM 的所有權資訊。它是依據軟體使用權同意書而提供的，並受到著作權法的保護。本書中的資訊不包括任何產品保證，且其陳述也不得延伸解釋。

在美國請撥 1-800-879-2755 或在加拿大則請撥 1-800-IBM-4YOU，以向您的 IBM 業務代表或 IBM 地區分公司訂購出版品。

當您傳送資訊給 IBM 時，您即授權予 IBM 以其認為適當的方式來使用或分送資訊，而不必對您負起任何責任。

© Copyright International Business Machines Corporation 1993, 2000. All rights reserved.

目錄

關於本手冊	v	第11章 SAT 訊息	373
誰該使用本手冊	v	第12章 SPM 訊息	381
手冊結構	v	第13章 SQJ 訊息	397
組織	v	附錄A. SPM 通信協定違規記錄	399
慣例	vi	重新同步化通信協定違規記錄	399
第1章 訊息的簡介	1	同步點通信協定違規記錄	399
線上可用的資訊	1	XLN 通信協定違規記錄	400
其它 DB2 訊息	2	附錄B. 使用 DB2 檔案庫	401
其它訊息來源	3	DB2 PDF 檔案與列印的書籍	401
第2章 擷取程式和引用程式 (ASN) 訊息	5	DB2 資訊	401
擷取程式訊息	5	列印 PDF 書籍	409
引用程式訊息	17	訂購印刷書籍	410
第3章 CCA 訊息	31	DB2 線上文件	411
第4章 CLI 訊息	39	存取線上說明	411
第5章 DBA 訊息	51	檢視線上資訊	413
第6章 DBI 訊息	101	使用 DB2 精靈	415
第7章 DB2 訊息	147	設定文件伺服器	416
第8章 DWC 訊息	173	搜尋線上資訊	417
第9章 FLG 訊息	257	附錄C. 注意事項	419
資訊型錄管理程式 原因碼	257	商標	421
資訊型錄管理程式 訊息 FLG0001 -- FLG0083	300	索引	423
資訊型錄管理程式 訊息 FLG0200 -- FLG0273	310	洽詢 IBM	425
資訊型錄管理程式 訊息 FLG0301 -- FLG0800	317	產品資訊	425
第10章 GSE 訊息	365		

關於本手冊

本書的目的是列出 DB2 各種元件所傳回的訊息。

誰該使用本手冊

Message Reference 的設計是要讓 DB2 使用者獲得有關傳回訊息的詳細資訊。

手冊結構

本手冊列出 DB2 各種元件所可能傳回的所有錯誤訊息。

組織

本書包含下列章節：

- 第1章 訊息的簡介，說明要如何存取及解譯錯誤訊息。
- 第2章 擷取程式和引用程式 (ASN) 訊息，說明「DB2 抄寫程式」所產生的訊息。
- 第3章 CCA 訊息，說明「DB2 從屬站架構輔助程式」所產生的訊息。
- 第4章 CLI 訊息，說明「DB2 呼叫層次介面」所產生的訊息。
- 第5章 DBA 訊息，說明「DB2 控制中心」及「資料庫管理公用程式」所產生的訊息。
- 第6章 DBI 訊息，說明在安裝與架構 DB2 時所產生的訊息。
- 第7章 DB2 訊息，說明命令行處理器所產生的訊息。
- 第8章 DWC 訊息，說明「資料倉儲中心」所產生的訊息。
- 第9章 FLG 訊息，說明「資訊型錄管理程式」所產生的訊息。
- 第10章 GSE 訊息，說明 DB2 Spatial Extender 所產生的訊息。
- 第11章 SAT 訊息，說明 DB2 Satellite Edition 所產生的訊息。
- 第12章 SPM 訊息，說明同步點管理程式所產生的訊息。
- 第13章 SQJ 訊息，說明「以 Java 撰寫之 DB2 內含的 SQL (SQLJ)」所產生的訊息。
- 附錄A. SPM 通信協定違規記錄，列出 SPM 可能寫入 DB2 之 First Failure Service Log 的記錄的 C 語言定義。

慣例

日期與時間的格式，以及日期與時間所用來作為分隔字元的字元，是依照美國國家語言 (national language) 格式而架構的。根據您的系統所使用的國家語言格式的不同，這些在您的顯示器上可能也會不同。

第1章 訊息的簡介

假設您已經熟悉安裝 DB2 所在的作業系統之功能。您可以使用下列各章所含的資訊來識別錯誤或問題，並使用適當的回復動作來解決問題。本資訊亦可用來了解訊息是從何處產生及記載在何處。

線上可用的資訊

下列的 DB2 訊息可從作業系統指令行來取用：

字首	說明
ASN	「DB2 抄寫程式」所產生的訊息
CCA	「從屬站架構輔助程式」所產生的訊息
CLI	「呼叫層次介面」所產生的訊息
DBA	「控制中心」及「資料庫管理公用程式」所產生的訊息
DBI	安裝與架構所產生的訊息
DB2	命令行處理器所產生的訊息
DWC	資料倉儲中心所產生的訊息
FLG	資訊型錄管理程式所產生的訊息及原因碼
GSE	DB2 Spatial Extender 所產生的訊息
SAT	DB2 Satellite Edition 所產生的訊息
SPM	同步點管理程式所產生的訊息
SQJ	「Java 內含的 SQL (SQLJ)」所產生的訊息
SQL	當偵測到警告或錯誤狀況時，資料庫管理程式所產生的訊息。

另外，與 SQLSTATE 值相關的訊息文字也可於線上取得。

訊息 ID 包含三個字元的訊息字首 (請參閱以上列示)，後加 4 位數或 5 位數的訊息碼。有時在結尾還會加上 1 位數的字母，說明錯誤訊息的嚴重性。

若要存取這些錯誤訊息的說明，請在作業系統指令提示中輸入下列指令：

```
db2 "? XXXnnnnn"  
其中，XXX 代表訊息字首，  
nnnnn 代表訊息碼。
```

註: 作為 **db2** 指令參數的訊息 ID，沒有大小寫之分，而且不需終止字元。

因此，下列指令會產生相同的結果：

- db2 “? SQL0000N”
- db2 “? sql0000”
- db2 “? SQL0000n”

如果訊息文字比螢幕還長的話，請使用下列指令 (UNIX 型與其它支援 'more' 的系統)：

```
db2 "? XXXnnnnn" | more
```

也可以用交談式輸入模式來呼叫說明。若要進入交談式輸入模式，請在作業系統指令提示中輸入下列指令：

```
db2
```

一旦進入交談式輸入模式後，您可以在下列提示字元下輸入指令：

```
db2 =>
```

若要在此模式下取得 DB2 訊息說明，請在指令提示中鍵入下列指令：

```
? XXXnnnnn
```

註: 若訊息文字超出螢幕的長度，非圖形式工作站的使用者可將輸出傳送至 'more' (UNIX 型系統) 程式，或將輸出重新導向至檔案，然後再瀏覽。

若要擷取與給定 SQLSTATE 值相關的訊息文字，可發出下列指令：

```
db2 "? nnnnn"  
或  
db2 "? nn"
```

其中，*nnnnn* 是一個 5 位數的 SQLSTATE (英數字)，*nn* 是一個 2 位數的 SQLSTATE 類別碼 (SQLSTATE 值的前兩位數字)。

其它 DB2 訊息

某些 DB2 元件會傳回一些未在此手冊或線上說明陳述式的訊息。有些訊息字首可能會包括：

AUD 「DB2 審核」機能所產生的訊息。

DIA 許多 DB2 元件所產生的診斷訊息。這些訊息會被寫在診斷日誌檔 db2diag.log 中，並會在調查錯誤時，試著提供附加資訊給使用者及 DB2 服務人員。

GOV DB2 主管公用程式所產生的訊息。

許多情況中，這些訊息會提供足夠的資訊以決定此警告或錯誤的原因。欲取得關於產生訊息的指令或公用程式之更多資訊，請參閱有說明該指令或公用程式的適當文件。

其它訊息來源

當在系統上執行其它程式時，您收到的訊息字首可能會與此參考手冊中提及的字首不同。

欲取得這些訊息的相關資訊，請參閱該程式產品的出版品。

第2章 擷取程式和引用程式 (ASN) 訊息

下列是 DB2 抄寫對於擷取與引用程式所發出的訊息列示。有提供狀態的簡短說明。

除非另有指示，否則這裡所描述的全部錯誤碼都是 IBM 服務中心和 IBM 開發部門使用的內部錯誤碼。並且，除非另有指示，否則錯誤訊息都是以回覆碼 8 發出。

抄寫訊息具有下列字首：

ASN0 指擷取程式

ASN1 指引用程式

擷取程式訊息

ASN0000S 發生內部錯誤，訊息碼為 “<number>”。錯誤碼為 “<error_code>”。回覆碼為 “<return_code>”。

解說： 未正確安裝「擷取程式」的訊息檔案。

使用者回應： 請參閱本書中有關您的平台之安裝與架構資訊。請確定有將訊息檔案安裝在正確的目錄之中。如果有的話，請聯絡 IBM 客戶服務代表。

ASN0001E 擷取程式遇到一個 SQL 錯誤。

參數：

- 常式名稱為 “<name>”
- SQL 要求為 “<request>”
- 表格名稱為 “<table_name>”
- SQLCODE 為 “<sqlcode>”
- SQLERRML 為 “<sqlerrml>”
- SQLERRMC 為 “<sqlerrmc>”

解說： 當擷取程式發出一個 EXEC SQL 陳述式時，傳回一個非零的 SQLCODE。

使用者回應： 請參閱在您的平台上，「DB2 資料庫

管理程式」的訊息及程式碼出版品，以取得有關使用 SQLERRML 及 SQLERRMC 作為替代欄位之 SQL 回覆碼的資訊。請聯絡您的 DBA，以取得進一步資訊。

ASN0002E 擷取程式無法連接 DB2。

參數：

- 常式名稱為 “<routine>”
- SQLCODE 為 “<sqlcode>”

解說： 在擷取程式發出下列其中一項時發生錯誤：

- 一個 CONNECT 函數至 DB2 for VSE & VM
- 一個 CONNECT 函數至「DB2 呼叫連接機能」(CAF)
- 一個隱含的連接至 DB2（作為公用服務程式）

使用者回應： 請參閱在您的平台上，「DB2 資料庫管理程式」的訊息及程式碼出版品，以取得適當的原因碼。

有關 DB2 for OS/390 的錯誤，請參閱管理手冊中說明「呼叫連接機能 (CAF)」的章節。請聯絡您的 DBA，以詢問任何問題及診斷。

如果您是在 DB2 UDB for UNIX 或 DataJoiner for

UNIX 下執行「擷取程式」，請確定 LIBPATH 環境變數設定的環境與「擷取程式」啓動時相同。相關資訊，請參閱 *Replication 指南與參考手冊*。

ASN0003E 擷取程式無法開啓此計劃。**參數:**

- 常式名稱為 “<routine>”
- 回覆碼為 “<return_code>”
- 原因碼為 “<reason_code>”
- 子系統為 “<subsystem>”
- 計劃名稱為 “<ASNLPLAN>”

解說: 當擷取程式嘗試開啓 ASNLPLAN 計劃時，發生一個錯誤。

使用者回應: 請參閱在您的平台上，「DB2 資料庫管理程式」的訊息及程式碼出版品中的「DB2 程式碼」部分，以取得適當的原因碼。請參閱在您的平台上，「DB2 資料庫管理程式」管理手冊中的相關部分：『呼叫連接機能』。

ASN0004E 擷取程式無法啓動追蹤。**參數:**

- 常式名稱為 “<routine>”
- 回覆碼為 “<return_code>”
- 原因碼為 “<reason_code>”

解說: 當發出 START TRACE DB2 指令或擷取程式讀取 DB2 日誌時，發生一個錯誤。

使用者回應: 請參閱在您的平台上，「DB2 資料庫管理程式」的訊息及程式碼出版品中「DB2 程式碼」部分，以找出適當的原因碼。欲知更詳細資訊，請參閱您平台的「DB2 資料庫管理程式」管理手冊：有關 START TRACE DB2 錯誤，請參閱『呼叫連接機能』(CAF) 章節，有關 DB2 日誌讀取錯誤，請參閱「工具機能介面」(IFI) 章節，或是聯絡您的 DBA。若 CAF 或 IFI 傳回訊息，亦會出現在系統顯示主控台上。

ASN0005E 當讀取 DB2 日誌時，擷取程式遇到一個錯誤。**參數:**

- 常式名稱為 “<routine>”
- LSN 為 “<log_sequence_number>”
- 回覆碼為 “<return_code>”
- 原因碼為 “<reason_code>”

解說: 當讀取 DB2 日誌時，擷取程式發生一個錯誤。可能是 SQL 錯誤。

對於 OS/390 版的「擷取程式」而言，此訊息會產生一個傾出。輸出會出現在 CEEDUMP DDNAME 所指定的資料集之中，CEEDUMP DDNAME 位於您 OS/390 版「擷取程式」的呼叫 JCL 上。

對於 DB2 DB2 DataPropagator 而言，“<return_code>” 值代表「非同步讀取日誌」。對於 UNIX 而言，日誌檔可能不在路徑之中。

對於 VSE 版的擷取程式而言，“<return code>” 代表 VSE/VSAM GET 巨集。

對於 VM 版的引用程式而言，“<return code>” 代表「診斷 X'A4'」。

使用者回應: 請參閱在您的平台上，「DB2 資料庫管理程式」的訊息及程式碼出版品中的「DB2 程式碼」部分，以取得適當的原因碼。

欲知 OS/390 版「擷取程式」的相關資訊，請參閱您平台上「DB2 資料庫管理程式」管理手冊的「工具機能介面」(IFI) 章節，或聯絡您的 DBA。

欲知 VSE 版的擷取程式的相關資訊，請參閱「VSE/VSAM 回覆及錯誤碼」手冊。

欲知 VM/ESA 的相關資訊，請參閱 VM/ESA Programming Services。

欲知 IBM DPROPR Capture of Universal Database 的相關資訊，請參閱一般伺服器所使用的管理手冊中，有關作用中及已保存資料庫日誌一節，或聯絡您的「IBM 服務代表」。

ASN0006E 擷取程式遇到一個未知日誌變異的非預期日誌錯誤。常式名稱為 “<routine>”。

解說: 未經由下列任何一項，如:

- OS/390 版「擷取程式」的「工具機能介面 (IFI)」，或
- IBM DPROPR Capture of Universal Database 的「非同步讀取日誌 API」

發生於擷取程式在處理 DB2 日誌記錄時。擷取程式無法判斷與日誌記錄相關的 SQL 更新類型。

對於 OS/390 版的「擷取程式」而言，此訊息會產生一個傾出。輸出會出現在 CEEDUMP DDNAME 所指定的資料集之中，CEEDUMP DDNAME 位於您 OS/390 版「擷取程式」的呼叫 JCL 上。

使用者回應: 請聯絡 IBM 客戶服務代表。

ASN0007E 擷取程式遇到使用尚未施行之資料類型的非預期日誌錯誤。常式名稱為 “<routine>”。

解說: 未經由下列任何一項，如:

- OS/390 版「擷取程式」的「工具機能介面 (IFI)」，或
- IBM DPROPR Capture of Universal Database 的「非同步讀取日誌 API」

發生於擷取程式在處理 DB2 日誌記錄時。擷取程式無法判斷與日誌記錄相關的 SQL 更新類型。

對於 OS/390 版的「擷取程式」而言，此訊息會產生一個傾出。輸出會出現在 CEEDUMP DDNAME 所指定的資料集之中，CEEDUMP DDNAME 位於您 OS/390 版「擷取程式」的呼叫 JCL 上。

使用者回應: 聯絡您的 IBM 客戶服務代表。

ASN0008I 擷取程式已停止。

解說: IBM Replication 管理者使用其中一個有效的方法停止了擷取程式。

解說: 此訊息僅作為您的參考資訊。

使用者回應: 不需要任何動作。

ASN0009E 表格已建立，但不具 DATA CAPTURE CHANGES (DCC) 屬性。

參數:

- 常式名稱為 “<routine>”
- 表格名稱為 “<table_name>”

解說: 來源表格已定義，但不具 DCC 屬性，且擷取程式嘗試擷取對抄寫來源所做的變更。

使用者回應:

1. 停止擷取程式。
2. 刪除抄寫來源。
3. 再次定義抄寫來源；若您未勾選「只在完全復新時才執行資料擷取」勾選框，則 DB2 控制中心會以 DCC 屬性來變更來源表格。
4. 啟動擷取程式。

ASN0010E 擷取程式無法取得足夠的儲存體。

參數:

- 常式名稱為 “<routine>”
- 必要的儲存體為 “<amount>”

解說: 因為沒有足夠的可用儲存體，所以擷取程式無法繼續處理。

使用者回應: 若是使用 OS/390 版「擷取程式」，請確定 REGION 參數有配置足夠的儲存體來執行您的工作。必要時，請聯絡您的 OS/390 系統程式設計師，以了解如何取得足夠的儲存體。

若是使用 VM 版的引用程式，則可能無法滿足取得足夠虛擬儲存體的要求。您也許得增加執行擷取程式的虛擬電腦大小。

若是使用 VSE 版的擷取程式，則已耗盡所有可用的 GETVIS 儲存體。您也許得在配置較大的分割區後，重新啟動擷取程式。

ASN0011E 無法取得 DB2 壓縮字典，或 IFCID 306 緩衝區是無效的。

參數:

- 常式碼為 “<routine_code>”
- 原因碼為 “<reason_code>”

解說: 發生無法取得 DB2 壓縮字典的錯誤時，擷取程式嘗試讀取舊壓縮字典的日誌記錄。DB2 for OS/390 在記憶體中只會保留一個版本的壓縮字典。如果壓縮日誌記錄的壓縮字典仍是目前的壓縮字典時，DB2 才會解壓縮已壓縮表格的日誌記錄。

發生 IFCID 306 緩衝區無效的錯誤情況時，控制資訊會從緩衝區中流失。

在這兩種錯誤狀況中，此訊息會產生一個傾出。輸出會出現在 CEEDUMP DDNAME 所指定的資料集之中，CEEDUMP DDNAME 位於您 OS/390 版「擷取程式」的呼叫 JCL 上。

使用者回應: 就 DB2 壓縮字典錯誤而言，若要避免擷取程式不必要的冷開機，則在建立新版的壓縮字典之前，您必須擷取所有壓縮表格的日誌記錄。在常式 REORG 處理期間，請使用 KEEPDICTIONARY 選項來保留目前的壓縮字典版本。

當您想要表格使用新的壓縮字典時，您必須依下列步驟同步執行 REORG 公用程式、更新過的應用程式與擷取程式：

1. 停止更新過的應用程式。
2. 讓擷取程式擷取壓縮表格所有已記載的更新記錄。
3. 在壓縮表格上使用 REORG 公用程式，建立一個新的壓縮字典。
4. 取消停止更新過的應用程式。

就 IFCID 306 緩衝區錯誤而言，請確定所有的 DB2 維護是最新的。

ASN0013E 擷取程式需要一個未在變更資料 (CD) 表格中定義過的直欄。

參數:

- 常式名稱為 “<routine>”
- 表格名稱為 “<table_name>”

解說: 使用者未在變更資料表格中定義一個 IBMSNAP 需要的直欄。

使用者回應: 請確定變更資料表格定義是正確的。相關資訊，請參閱 *Replication 指南與參考手冊*。

ASN0014E 擷取程式的處理已落入最小層次以下。日誌記錄落後目前的時間 “<number>” 秒。常式名稱為 “<routine>”。

解說: 因為 DB2 高異動率造成擷取程式執行速度慢於所定義的最小層次，而使擷取程式終止。

使用者回應: 請參閱您平台上的「擷取及引用」，以取得落後限制的更多資訊。請執行冷開機。

ASN0015E 擷取程式遇到一個儲存體配置錯誤。

參數:

- 常式名稱為 “<routine>”
- 必要的儲存體為 “<amount>”

解說: 偵測到一個儲存體配置錯誤，沒有足夠的可用儲存體。可能沒有正確地安裝擷取程式。

若是 AIX 上的擷取程式，您可能未設定元件檔到共用目錄的軟鏈結。

使用者回應: 以查看作業系統及應用程式作業狀態的方式，判斷為何沒有配置記憶體。請聯絡您的系統程式設計師，以判斷列示在錯誤訊息中要求儲存體的方式。

若是使用 AIX 版的擷取程式，請判斷是否已設定元件檔的軟鏈結。

若是使用 VM 版的引用程式，則可能無法滿足取得足夠虛擬儲存體的要求。您也許得增加執行擷取程式的虛擬電腦大小。

若是使用 VSE 版的擷取程式，則已耗盡所有可用的 GETVIS 儲存體。您也許得在配置較大的分割區後，重新啟動擷取程式。

ASN0016E 因為沒有可用的抄寫來源，所以擷取程式無法開始擷取變更。

參數:

- 常式名稱為 “<routine>”
- 表格名稱為 “<table_name>”

解說: 尚未定義登記表格中的抄寫來源資訊。

擷取程式已啟動，但找不到具有下列特性的來源表格:

- 啟用 CREATE 或 ALTER TABLE 陳述式中的 DATA CAPTURE CHANGES 選項。
- 經由取消勾選「定義為來源」視窗上的「只有完全復新時才擷取資料」勾選框，定義為抄寫來源。

使用者回應: 請確定登記表格定義正確。有關登記表格的詳細資訊，請參閱 *Replication 指南與參考手冊*。驗證是否已定義抄寫來源。

ASN0017E 擷取程式遇到一個嚴重的內部錯誤，且無法發出正確的錯誤訊息。常式名稱為 “<routine>”；回覆碼為 “<return_code>”；錯誤訊息碼為 “<error_message_num>”。

解說: 擷取程式無法從擷取程式訊息檔案中擷取訊息。

使用者回應: 編輯擷取程式錯誤訊息檔。找出 ASNnnnn 錯誤訊息號碼，以判斷應發出哪一個錯誤訊息。請參閱此列示中有關錯誤訊息的資訊，以判斷如何解決錯誤。

ASN0018W 擷取程式沒有處理對登記表格列所做的更新。常式名稱為 “<routine>”；表格名稱為 “<table_name>”。

解說: 當擷取程式正在執行時，使用者變更了抄寫來源定義，隨後發出 REINIT 指令。含有每個抄寫來

源橫列的登記表格，可能不符合其它抄寫來源控制表格。

使用者回應:

1. 停止「擷取程式」。
2. 刪除抄寫來源。
3. 重新定義抄寫來源。
4. 啟動「擷取程式」。

ASN0019E 擷取程式檔案庫未獲授權使用「授權程式機能 (APF)」。

解說: 擷取程式無法處理 STOP、SUSPEND、RESUME、或 REINIT 指令，因為 STEPLIB 檔案庫未獲授權使用 APF。

使用者回應: 授權「擷取程式」鏈結檔案庫給 APF。

ASN0020I 「Netview 一般警示介面」失效。
Netview 回覆碼為
“<return_code>”。

解說: 程式無法將 “Network Major Vector Transport” (NMVT) 傳送到 NetView，因為程式介面失效。此為次要的參考訊息。

使用者回應: 請參閱 Netview 程式設計文件以取得回覆碼的說明，判斷介面錯誤。直到錯誤更正後，「系統服務控制點 (SSCP)」才會接收到擷取程式警示。

ASN0021I 「Netview 程式對程式介面」無法使用。Netview 回覆碼為
“<return_code>”。

解說: Netview 無法使用。此為次要的參考訊息。

使用者回應: 請參閱 Netview 程式設計文件以取得回覆碼的說明，判斷 NetView 問題。例如，可能尚未啟動子系統。

ASN0022E DB2 版次 “<release>” 不被支援。常式名稱為 “<routine>”。

解說： 擷取程式不支援這個版次的 DB2。

使用者回應： 請以適當版次的 DB2 來執行擷取程式。

ASN0023I 擷取程式順利再起始設定登記表格。表格名稱為 “<table_name>”；常式名稱為 “<routine_name>”。

解說： 已發出 REINIT 指令，且已順利更新擷取程式內部控制資訊。此訊息僅作為您的參考資訊。

使用者回應： 不需要任何動作。

ASN0024I 擷取程式不須再起始設定登記表格。表格 “<table_name>” 沒有變更。

解說： 已發出 REINIT 指令。自起始設定或最後的 REINIT 發出後，未對登記表格做任何的更新。此訊息僅作為您的參考資訊。

使用者回應： 不需要任何動作。

ASN0025I 擷取程式再起始設定登記表格。表格 “<table_name” 可能有 “<number>” 個不正確的橫列。

解說： 本訊息編列在 ASN0018W 中。雖然 ASN0018W 報告有潛在的問題，仍會按要求來執行重新起始設定。

使用者回應： 請參閱 ASN0018W。

ASN0026W 擷取程式無法配置追蹤緩衝區。常式名稱為 “<routine>”；必要的儲存體為 “<required_storage>”。

解說： 偵測到一個儲存體配置錯誤；沒有配置足夠的儲存體給追蹤緩衝區。追蹤緩衝區是擷取程式的參考特性，擷取程式不須用配置的儲存體來執行。

使用者回應： 請聯絡您的系統程式設計師，以判斷列示在錯誤訊息中要求儲存體的方式。

若是使用 VM 版的引用程式，則可能無法滿足取得

足夠虛擬儲存體的要求。您也許得增加執行擷取程式的虛擬電腦大小。

若是使用 VSE 版的擷取程式，則已耗盡所有可用的 GETVIS 儲存體。您也許得在配置較大的分割區後，重新啟動擷取程式。

ASN0027W 擷取程式已在作用中。

解說： 您嘗試在每個 DB2 子系統或資料庫中，啟動一個以上的擷取程式。

對於 VSE/ESA 而言，VSE 版的擷取程式 會為每一個資料庫產生一個唯一的鎖定名稱。若鎖定名稱已在使用中，這表示資料庫的 VSE 版的擷取程式 已在作用中。

對於 VM/ESA 而言，VM 版的引用程式 判斷出作為鎖定的資源 ID 已在使用中。資源 ID 已指定在 CAPTURE ASNPARMS 檔案的 ENQ_NAME 參數上。

使用者回應： 對於 DB2 for OS/390 子系統而言，僅為所有屬於共用資料群組成員的子系統執行一個擷取程式個案例，或在任何單機系統上只執行一個擷取程式案例。

對於其它 DB2 資料庫平台而言，則只為每個資料庫執行一個擷取程式。

對於 VM 版的引用程式 而言，若您要為系統上一個以上的 DB2 資料庫執行 VM 版的引用程式，您可以變更 CAPTURE ASNPARMS 中的 ENQ_NAME 參數，確保每個擷取程式都有唯一值。

ASN0028I 擷取程式已被操作員指令暫停。

解說： IBM Replication 管理者暫停了擷取程式，且進入了等待狀態。此訊息僅作為您的參考資訊。

使用者回應： 不需要任何動作。

ASN0029I 擷取程式已被操作員指令回復。

解說： IBM Replication 管理者將擷取程式從暫停狀態回復過來，擷取程式已繼續執行。此訊息僅作為您的參考資訊。

使用者回應: 不需要任何動作。

ASN0030I 操作員輸入的擷取程式指令無法被識別。

解說: IBM Replication 管理者輸入了無法被擷取程式辨識的指令。唯一有效的指令為:

- STOP (*Ctrl+C* 用於 DB2 DataPropagator)
- SUSPEND
- RESUME
- REINIT
- PRUNE
- GETLSEQ

這些指令不得使用任何參數。

使用者回應: 僅使用有效的擷取程式指令。

ASN0031E 擷取程式調整參數表格只能有一列。常式名稱為 “<routine>”；表格名稱為 “<table_name>”。

解說: 調整參數表格未正確定義，或使用了無效的橫列來更新。

使用者回應: 請參閱 *Replication 指南與參考手冊*，以決定本表格的正確格式。請移除任何無效的橫列。

ASN0033E 擷取程式無法再起始設定登記表格。表格名稱為 ”<table_name>“。

解說: IBM Replication 管理者嘗試再起始設定擷取程式，但登記表格中有一個錯誤。當擷取程式正在執行或暫停，且登記表格不符合其他控制表格時，使用者可能嘗試更新抄寫來源。

使用者回應: 此為次要的訊息。請參閱任何前面的訊息，以取得此錯誤的資訊。請參閱您平台的「擷取和引用程式」，以取得再起始設定擷取程式的資訊，並參閱 *Replication 指南與參考手冊*，以取得登記表格的資訊。

ASN0034E 擷取程式調整參數表格中的直欄 “<column>” 內有一個不正確值。常式名稱為 “<routine>”；表格名稱為 “<table_name>”。

解說: 調整參數表格沒有正確的值。值可能超出範圍之外。

使用者回應: 請參閱您平台上的「擷取及引用」，以取得更多資訊。請檢查落後限制、保留週期、及 COMMIT 頻率。

ASN0035W 在未支援的架構層次的登記表格中找到一些橫列。常式名稱為 “<routine>”；表格名稱為 “<table_name>”。

解說: 登記表格版本與擷取程式的現行版本不符。DB2 控制中心的現行版本與正在執行的擷取程式版本不相容。

使用者回應: 請參閱 *Replication 指南與參考手冊*，檢查登記表格中 ARCH_LEVEL 直欄的必要值。請驗證來源伺服器上登記表格的值是正確的。若不正確，請使用相容版本的控制中心與擷取程式。

ASN0036E DB2 異常終止。常式名稱為 “<routine>”。

解說: 當擷取程式仍在作用中時，DB2 被終止。

對於 OS/390、VSE/ESA 或 VM/ESA 而言，當擷取程式仍在作用中，且使用者未指定 NOTERM 呼叫參數時，DB2 被終止。

使用者回應: 啟動 DB2 與擷取程式。

ASN0037W DB2 終止在 QUIESCE 模式。常式名稱為 “<routine>”。

解說: 當擷取程式仍在作用中時，DB2 被終止。

使用者回應: 啟動 DB2 與擷取程式。

ASN0038E 切斷與 DB2 的連接失敗。常式名稱為 “<routine>”；回覆碼為 “<return_code>”；原因碼為 “<reason_code>”。

解說： DB2 以 QUIESCE 模式停止，但使用者要求擷取程式保持在執行中。當終止與 DB2 的連接時，擷取程式從「呼叫連接機能 (CAF)」接收到一個錯誤回覆碼。

使用者回應： 重新啟動擷取程式。

ASN0040E 從 “<platform>” 的 FORK 函數傳回一個錯誤。錯誤為 “<error_text>”。

解說： AIX FORK 函數傳回一個負值。“<Error_text>” 描述錯誤狀況。

使用者回應： 有關 FORK 函數的資訊，請參閱 AIX 呼叫及次常式參考資料，您可以使用所提供的錯誤文字來判斷錯誤，或聯絡「IBM 服務代表」。

ASN0041E 取得案例名稱時，傳回一個錯誤。原因碼為 “<reason_code>”。

解說： DB2 Universal Database 的 SQLEGENS API 傳回一個錯誤。

使用者回應： 有關 SQLEGENS API 的資訊，請參閱 DB2 for common servers API Reference，您可以利用此資訊來判斷錯誤，或聯絡「IBM 服務代表」。

ASN0042E EXECLP 函數傳回一個錯誤。錯誤為 “<error_text>”。

解說： AIX EXECLP 函數傳回一個負值。“<Error_text>” 描述錯誤狀況。

使用者回應： 有關 EXECLP 函數的資訊，請參閱 AIX 呼叫及次常式參考資料，或聯絡「IBM 服務代表」。

ASN0043E ASNLMAIN 的一個子程序已中止。

解說： ASNLMAIN 所建立的子程序已終止。可能的原因包括：

- 使用者停止子程序。
- 有一個 AIX 系統問題。

使用者回應： 請檢查衝突的系統處理，或聯絡您的 AIX 系統程式設計師。

ASN0044E 在延長等待後，子程序未呼叫虛擬處理。

解說： 子程序無法呼叫虛擬常式 ASNLPVRF。可能尚未設定安裝軟鏈結。

使用者回應： 請驗證是否有設定安裝軟鏈結，檢查系統問題，或聯絡 IBM 客戶服務代表。

ASN0045E MSGRCV 函數傳回一個錯誤。錯誤為 “<error_text>”。

解說： 函數 MSGRCV 傳回一個錯誤。“<Error_text>” 描述錯誤狀況。

使用者回應： 請使用所提供的錯誤文字來判斷錯誤，或聯絡 IBM 客戶服務代表。

ASN0046E MSGGET 函數傳回一個錯誤。錯誤為 “<error_text>”。

解說： 函數 MSGGET 傳回一個錯誤。“<Error_text>” 描述錯誤狀況。在處理訊息時，發生此錯誤。

使用者回應： 請使用所提供的錯誤文字來判斷錯誤，或聯絡 IBM 客戶服務代表。

ASN0047E 從 “<platform>” 的 FTOK 函數傳回一個錯誤。錯誤為 “<error_text>”。

解說： AIX 函數 FTOK 傳回一個錯誤。“<Error_text>” 描述錯誤狀況。

使用者回應： 有關 FTOK 函數的資訊，請參閱 AIX

呼叫及次常式參考資料，您可以使用所提供的錯誤文字來判斷錯誤，或聯絡「IBM 服務代表」。

ASN0048E 擷取程式無法開啓日誌檔。錯誤為
“<error_text>。錯誤碼為
“<error_code>”。

解說： 擷取程式無法開啓日誌檔。可能的原因包含下列：

- 擷取程式日誌檔已被刪除。
- 使用者沒有擷取程式目錄的正確授權。

使用者回應： 請聯絡您的系統程式設計師以判斷錯誤，或聯絡 IBM 客戶服務代表。

ASN0050E 在寫入錯誤訊息檔時，擷取程式遇到一個錯誤。

解說： 在寫入擷取程式日誌檔時，發生一個 I/O 錯誤。

使用者回應： 檢查追蹤表格，以取得錯誤訊息。

ASN0053E 「非同步讀取日誌
API」(SQLURLOG) 傳回一個錯誤。

參數：

最初的 LSN 為

“<log_sequence_number>”

FIRSTRead LSN 為

“<first_read_LSN>”

lastRead LSN 為

“<last_read_LSN>”

CurActive LSN 為

“<currently_active_LSN>”

log Recswritten 為

“<log_records_written>”

log Byteswritten 為

“<log_bytes_written>”

解說： 「非同步讀取日誌 API」在本訊息之前的 SQL 訊息中傳回一個 SQLCODE。本訊息中的資訊

提供了有關 SQL 錯誤的附加資訊。

使用者回應： 請參閱 ASN0001E，以取得有關 SQLCODE 的資訊。

ASN0054E 擷取程式無法辨識呼叫參數。

解說： 以 ASNCCP 指令輸入一個無效的呼叫參數。

使用者回應： 請輸入一個有效的呼叫參數。

請參閱您平台的「擷取及引用程式」一節，以取得關於有效參數的資訊。

ASN0055E 擷取程式遇到一個原始表格不支援的
SQLTYPE。

參數：

- 常式名稱為 “<routine>”
- 直欄號碼為 “<column_num>”

解說： 擷取程式遇到一個無效的 SQL 類型。表格可能被定義為 DB2 控制中心以外的抄寫來源，且含有未支援的 SQL 類型 (例如 LONG VARGRAPHIC)。

使用者回應： 刪除抄寫來源並使用 DB2 控制中心來定義抄寫來源，以確定所定義的是有效類型。或者，在自行定義抄寫來源時，確定表格是否有受支援 SQL 類型。請參閱您平台上 DB2 資料庫管理程式的訊息及程式碼出版品，以判斷無效的 SQLTYPE。

ASN0056E ASN.IBMSNAP_UOW 表格不存在。

解說： 可能已捨棄工作單元 (UOW) 表格，或捨棄來源伺服器資料庫。

使用者回應： 聯絡您的 IBM 客戶服務代表。

ASN0100I 擷取程式起始設定成功。

解說： 此訊息僅作為您的參考資訊。

使用者回應： 不需要任何動作。

ASN0101W 因為現存的資料太舊，導致擷取程式暖開機失敗；將會嘗試冷開機。

解說： 變更資料表中的資料比“<current_timestamp_lag_limit>”值還要舊。將會執行冷開機。

使用者回應： 請參閱 *Replication 指南與參考手冊*，以取得暖開機和冷開機的詳細資訊，判斷擷取程式為何無法暖開機。

ASN0102W 因為暖開機資訊不足，擷取程式將切換到冷開機。

解說： 在擷取暖開機的資訊時，發生一個問題。暖開機表格資料是無效的。將會執行冷開機。

對於 DB2 Universal Database 而言，暖開機期間讀取日誌，會發生「非同步讀取日誌 API」錯誤。對於 OS/390 而言，暖開機期間讀取日誌，會發生「工具機能資訊 (IFI)」錯誤。

使用者回應： 請參閱 *Replication 指南與參考手冊*，以取得暖開機和冷開機的詳細資訊，判斷擷取程式為何無法暖開機。

ASN0103I 擷取程式啟動於“<server_name>”。

參數：

- **SERVER_NAME** 為 “<server_name>”
- **ENQ_NAME** 為 “<enq_name>”
- **START_TYPE** 為 “<start_type>”
- **TERM_TYPE** 為 “<term_type>”
- **PRUNE_TYPE** 為 “<prune_type>”

解說： 這是一個顯示 DB2 伺服器名稱與擷取程式啟動選項的參考訊息。

對於 VSE 和 VM 版的擷取程式而言，ENQ_NAME 顯示擷取程式鎖定的名稱，以確定只為任何 DB2 資料庫執行一個擷取程式。變更 CAPTURE ASNPARMs 檔案中的 ENQ_NAME 參數值，可以為 VM/ESA 指定鎖定名稱。

使用者回應： 不需要任何動作。

ASN0104I 變更針對擁有者 “<owner>” 啟動的擷取程式，表格名稱為 “<copy_table>”，其日誌序號 (LSN) 為 “<log_sequence_number>”。

解說： 已為指定日誌序號 (LSN) 上的表格擁有者及表格名稱啟動擷取程式。已為擷取程式擷取變更的每個原始表格發出此訊息。此訊息僅作為您的參考資訊。

使用者回應： 不需要任何動作。

ASN0105I 已經從變更資料表格及工作單元表格中刪除已複製的資料。

解說： 此訊息僅作為您的參考資訊。

使用者回應： 不需要任何動作。

ASN0106I 擷取程式正在等待 DB2 啟動。

解說： 當擷取程式初次啟動時，若 DB2 尚未啟動，則擷取程式會等待 DB2 啟動。在 DB2 啟動後，擷取程式會建立連接並開始擷取變更。

如果「擷取程式」呼叫參數中有指定 NOTERM 選項，且 DB2 順利地關閉，則擷取程式會等待它重新啟動。

使用者回應： 不需要任何動作。

ASN0110E Capture for OS/390 儲存體傾出。控制位址為 “<address>”。

解說： 這是一個為嚴重錯誤而列印在儲存體傾出頂端的參考訊息。當建立一個訊息傾出時，輸出會出現在 CEEDUMP DDNAME 所指定的資料集之中，CEEDUMP DDNAME 位在您 Capture for OS/390 的呼叫 JCL 上。

使用者回應： 不需要任何動作。

ASN0115I 未提供暖開機控制資訊。常式名稱為 “<routine>”；表格名稱為 “<table_name>”。

解說： 暖開機表格遺失或損毀。此表格提供一個較快的暖開機。擷取程式將會暖開機。

使用者回應： 不需要任何動作。

ASN0116I 擷取程式未再起始設定調整參數表格。常式名稱為 “<routine>”；表格名稱為 “<table_name>”。

解說： 已發出 REINIT 指令，但無法使用調整參數表格中的調整參數資訊。會保留前一個調整參數值。

使用者回應： 不需要任何動作。

ASN0117W 未儲存暖開機控制資訊。常式名稱為 “<routine>”；表格名稱為 “<table_name>”。

解說： 發生一個錯誤，使得暖開機資訊無法儲存在 IBMSNAP_WARM_START 表格中。因為會使用備份來源，可能會嘗試暖開機並花上較長的時間。

使用者回應： 不需要任何動作。

ASN0121E 因為現存的資料太舊，擷取程式暖開機失敗。擷取程式將會終止。

解說： 暖開機資訊的時間超出 LAG_LIMIT。

使用者回應： 不需任何回應：因為已指定 WARMNS，擷取程式將會終止。

ASN0122E 在讀取暖開機資訊或 DB2 日誌時，發生一個錯誤。擷取程式將會終止。

解說： 擷取暖開機資訊時，發生一個問題。暖開機表格資料是無效的，或對 OS/390 而言，在暖開機過程中讀取日誌時，發生一個「工具機能介面 (IFI)」錯誤。

使用者回應： 不需任何回應：因為已指定

WARMNS，擷取程式將會終止。

ASN0123I 成功擷取日誌記錄的最高日誌序號為 “<log_sequence_number>”。

解說： 擷取程式會將最高日誌序號 (LSN) 儲存在暖開機表格中。這是擷取程式成功處理日誌資料之處。

使用者回應： 不需任何回應；此訊息會隨著中止顯示。

ASN0124I 已接受刪除指令；刪除動作正在佇列之中。

解說： IBM Replication 管理者輸入刪除指令，且擷取程式將此要求放在佇列中。擷取程式將刪除變更資料 (CD) 表格及工作單元 (UOW) 表格。

使用者回應： 不需要任何回應。

ASN0125I 成功處理日誌記錄的現行日誌序號為 “<log_sequence_number>”。日誌時間戳記為 “<timestamp>”。

解說： 擷取程式正在處理所提供的日誌序號處的 DB2 日誌。

使用者回應： 不需要任何動作。

ASN0126E 擷取程式遇到一個語法錯誤。擷取程式將會終止。

解說： 擷取程式遇到組合錯誤的呼叫參數。

使用者回應： 請檢查您平台上的「擷取及引用」，以取得 START 指令語法的更多資訊。

ASN0130I 使用者要求擷取程式從 DB2 日誌尾端開始讀取。

解說： 在呼叫擷取程式時，使用者指定了 WRMSKPM 參數。

使用者回應： 不需要任何動作。

ASN0132I 擷取程式是由具有行動式選項的 asncopy 呼叫。

解說： 此訊息僅作為您的參考資訊。

使用者回應： 不需要任何動作。

ASN0133I 擷取程式已達行動式異動的尾端。

解說： 此訊息僅作為您的參考資訊。

使用者回應： 不需要任何動作。

ASN0134E 使用具有行動式選項的 asncopy 來呼叫擷取程式時，它無法取得日誌資訊的開始點。

解說： 擷取程式無法在日誌中尋找要開始讀取資訊的點。

使用者回應： 等待會提供較詳細資訊的後續訊息。

ASN0135E 「擷取程式」的試用期已過

解說： DB2 DataPropagator 產品的試用期已結束。除非您訂購並安裝 DB2 for OS/390 的 DataPropagator 授權特性，否則您無法再使用本產品。

使用者回應： 請聯絡負責訂購 DB2 DataPropagator 產品的人。

ASN0136I 試用版的「擷取程式」將在 *nn* 天後到期。

解說： 您使用的是試用版的 DB2 DataPropagator。除非您安裝 DB2 for OS/390 的 DataPropagator 授權特性，否則 *nn* 天之後，您將無法再使用 DB2 DataPropagator。

使用者回應： 附註：您可能要聯絡負責訂購 DB2 DataPropagator 產品的人。

ASN0137E 產品登記模組含有非預期的內容。

解說： DB2 DataPropagator 特性的登記模組 (ASNLPR61) 內容，不如本版 DB2 DataPropagator 產

品的預期。在尚未提供正確的登記模組之前，請盡量不要使用本產品。

使用者回應： 驗證 DB2 DataPropagator 特性的安裝是否正確無誤。如果有錯誤，請更正後再重試。

如果 DB2 DataPropagator 特性的安裝無誤，且您已提供正確的特性登記模組 (ASNLPR61)，請向 IBM 客戶服務中心尋求協助。

ASN0138E 產品試用模組含有非預期的內容。

解說： DB2 DataPropagator 試用模組內容，不如本版 DB2 DataPropagator 產品的預期。在尚未提供正確的試用模組之前，請盡量不要使用本產品。

使用者回應： 驗證 DB2 DataPropagator 特性的安裝是否正確無誤。如果有錯誤，請更正後再重試。

如果 DB2 DataPropagator 特性的安裝無誤，且您已正確地存取它，請向 IBM 客戶服務中心尋求協助。

ASN0139E 「擷取程式」無法開啓追蹤檔。錯誤為 “<error_code>”。

解說： 使用者已指定 TRCFILE 選項，但「擷取程式」仍無法開啓追蹤檔。可能的原因如下：

- ASNPATH 環境變數中指定目錄不正確。
- 使用者沒有該目錄的正確授權。

使用者回應： 請聯絡系統程式設計師或「IBM 服務代表」。

ASN0200E 傳遞了不正確參數 “<parameter>” 給擷取程式。

解說： 對於 VM/ESA 而言，以下任一狀況都可能導致錯誤發生：

- 在 ASNCCP 呼叫指令中指定了一個錯誤的參數。
- CAPTURE ASNPARMs 檔案含有無效的參數。
- 有一個無效的參數指定於 :DBNAME 之 RESID NAMES 檔案的 :RESID 標示中。例如，RESID 不可太長。

對於 VSE/ESA 而言，ASNCCP 呼叫指令上指定無效的參數。

使用者回應: 請驗證所提供的參數是有效的。請參閱您平台上的「擷取及引用」，以取得 ASNCCP 指令的更多資訊。

ASN0201E 擷取程式遇到一個 “<platform>” 錯誤。常式名稱為 “<routine>”；函數名稱為 “<function>”；回覆碼為 “<return_code>”。

解說: 在 VM 之上:

- 對於 LINK 函數而言，嘗試鏈結資料庫 SQLFDEF 檔案所識別出的迷你磁碟時，擷取程式遇到一個錯誤。
資料庫是 SQLDBA 之預設的 SQLINIT 或 SQLGLOB 指令所識別出的資料庫。
- 對於 FSREAD、FSPOINT、或 FSTATE 函數錯誤而言，在嘗試讀取 CAPTURE ASNPARMS 或資料庫 SQLFDEF 檔案時，擷取程式遇到一個錯誤。
- 對於 XCIDRM 函數而言，擷取程式無法取得要用於鎖定以確保一個 DB2 資料庫只有一個作用中的擷取程式的資源 ID。發生錯誤的可能原因包含下列：
 - 應用程式執行所在的虛擬機器沒有連接到 *IDENT 的權限。
 - 應用程式執行所在的虛擬機器沒有宣告資源的權限。

在 VSE 之上:

- 對於 GENCB、MODCB、OPEN、GET、CLOSE、或 ENDREQ 函數而言，在嘗試設定、讀取資料庫日誌或目錄時，擷取程式遇到一個錯誤。
- 對於 GETVIS、FREEVIS 或 XPCC 函數錯誤而言，在嘗試執行其中一個函數時，擷取程式遇到一個錯誤。

引用程式訊息

使用者回應: 請依照平台文件所指示的程序來更正錯誤。在 VM 之上:

- 有關 LINK 函數，請參閱 VM/ESA CP Command and Utility Reference，以取得回覆碼的更多資訊。
- 有關 FSREAD、FSPOINT 或 FSTATE 函數錯誤的問題，請參閱 VM/ESA CMS Application Reference - Assembler。
- 有關 XCIDRM 函數，請參閱 VM/ESA CPI Communications User Guide，以取得回覆碼的更多資訊。
- 有關其它函數，請參閱平台產品應用程式的發展及指令文件。

在 VSE 之上:

- 有關 GENCB、MODCB、OPEN、GET、CLOSE 或 ENDREQ 函數錯誤，請參閱 VSE/ESA Messages and Codes Reference，以取得 IBM VSE/VSAM 巨集的更多資訊。
- 有關 GETVIS、FREEVIS 或 XPCC 函數錯誤的問題，請參閱 VSE/ESA Systems Macro Reference。

ASN0202E 未指定 USERID 參數。

解說: 傳送到擷取程式之 EXEC 工作控制陳述式的 PARM= 欄位需要 USERID 參數。

使用者回應: 在 PARM= 欄位中新增 USERID= 參數，指定使用者 ID 及通行碼，然後重新提出工作。

ASN0203I 鏈結至 “<diskname>” 迷你磁碟機 “<diskowner>” 作為 “<vdev>”

解說: 擷取程式正要發出一個內部 CP 鏈結指令到指定的資料庫迷你磁碟機。

使用者回應: 如出現提示字元，請輸入通行碼。

ASN1000S 發生內部錯誤，訊息碼為 “<number>”。其替代欄位為 “<substitution_field_1>”、 “<substitution_field_2>”、 “<substitution_field_3>”、 “<substitution_field_4>”、 “<substitution_field_5>”、 “<substitution_field_6>” 和 “<substitution_field_7>”。錯誤碼為 “<error_code>”。回覆碼為 “<return_code>”。

解說： 未正確安裝引用的訊息檔案。

使用者回應： 請參閱本書中有關您的平台之安裝與架構資訊。請確定有將訊息檔案安裝在正確的目錄之中。如果有的話，請聯絡 IBM 客戶服務代表。

ASN1001E 引用程式遇到一個 SQL 錯誤。

參數：

- **ERRCODE** 為 “<error_code>”
- **SQLSTATE** 為 “<sqlstate>”
- **SQLCODE** 為 “<sqlcode>”
- **SQLERRM** 為 “<sqlerrm>”
- **SQLERRP** 為 “<sqlerrp>”
- **伺服器名稱**為 “<server_names>”
- **表格名稱**為 “<table_name>”

解說： 執行 SQL 陳述式時發生一個錯誤。

使用者回應： 請參閱 SQL 的資料庫訊息參照。

ASN1002E 無法鎖定 “<table_name>”。**ERRCODE** 為 “<error_code>”，**SQLSTATE** 為 “<sqlstate>”，**SQLCODE** 為 “<sqlcode>”，**SQLERRM** 為 “<sqlerrm>”，**SQLERRP** 為 “<sqlerrp>”，**伺服器名稱**為 “<server_name>”，**表格名稱**為 “<table_name>”

解說： 引用程式無法鎖定表格。

使用者回應： 請參考資料庫的訊息參照。

ASN1003E 引用程式無法連接到伺服器 “<server>”。

參數：

- **錯誤碼**為 “<error_code>”
- **SQLSTATE** 為 “<sqlstate>”
- **SQLCODE** 為 “<sqlcode>”
- **SQLERRM** 為 “<sqlerrm>”
- **SQLERRP** 為 “<sqlerrp>”

解說： 引用程式嘗試連接到資料庫，但接收到失敗的回覆碼，可能是因為資料庫未啟動或有太多使用者正在存取之故。

使用者回應： 如果您是在 DB2 UDB for UNIX 或 DataJoiner for UNIX 下執行「引用程式」，請確定 LIBPATH 環境變數設定的環境與「引用程式」啟動時相同。相關資訊，請參閱 *Replication 指南與參考手冊*。

請參閱 SQL 的資料庫訊息參照。

ASN1004I 試用版的「引用程式」將在 *nn* 天後到期。

解說： 您使用的是試用版的 DB2 DataPropagator。除非您安裝 DB2 for OS/390 的 DataPropagator 授權特性，否則 *nn* 天之後，您將無法再使用 DB2 DataPropagator。

使用者回應： 附註：您可能要聯絡負責訂購 DB2

DataPropagator 產品的人。

ASN1005E 「引用程式」的試用期已過

解說: DB2 DataPropagator 產品的試用期已結束。除非您訂購並安裝 DB2 for OS/390 的 DataPropagator 授權特性，否則您無法再使用本產品。

使用者回應: 請聯絡負責訂購 DB2 DataPropagator 產品的人。

ASN1006E 產品登記模組含有非預期的內容。

解說: DB2 DataPropagator 特性的登記模組 (ASNAPR61) 內容，不如本版 DB2 DataPropagator 產品的預期。在尚未提供正確的登記模組之前，請儘量不要使用本產品。

使用者回應: 驗證 DB2 DataPropagator 特性的安裝是否正確無誤。如果有錯誤，請更正後再重試。

如果 DB2 DataPropagator 特性的安裝無誤，且您已提供正確的特性登記模組 (ASNAPR61)，請向 IBM 客戶服務中心尋求協助。

ASN1007E 產品試用模組含有非預期的內容。

解說: DB2 DataPropagator 試用模組內容，不如本版 DB2 DataPropagator 產品的預期。在尚未提供正確的試用模組之前，請儘量不要使用本產品。

使用者回應: 驗證 DB2 DataPropagator 特性的安裝是否正確無誤。如果有錯誤，請更正後再重試。

如果 DB2 DataPropagator 特性的安裝無誤，且您已正確地存取它，請向 IBM 客戶服務中心尋求協助。

**ASN1008E 未正確定義具有引用限定元
“<qualifier>” 與設定名稱
“<set_name>” 的定期抄寫設定。
ERRCODE 為 %3。**

解說: 未正確定義定期抄寫設定。

使用者回應: 請確定有正確指定

ASN.IBMSNAP_SUBS_SET 中的 WHOS_ON_FIRST 直欄。

**ASN1009E 沒有針對引用限定元 “<qualifier>”
定義的定期抄寫設定。**

解說: 沒有針對引用限定元 “<qualifier>” 定義的定期抄寫設定。

使用者回應: 請至少定義一個定期抄寫設定給引用限定元 “<qualifier>”。

**ASN1010E 引用程式無法插入橫列 “<row>” 到
審核追蹤表格中，錯誤碼為
“<error_code>”。**

解說: 這是一個 SQL 回覆碼，表示審核追蹤表格沒有和 *Replication* 指南與參考手冊 中的表格設定成相同結構。

使用者回應: 請參閱 *Replication* 指南與參考手冊 和 資料庫 SQL 手冊。

**ASN1011E 此複製要求有不相容的來源及目標屬性。
錯誤碼為 “<error_code>”。**

解說: 這是一個 SQL 錯誤程式碼，表示目標表格的屬性必須與來源表格的屬性相容。

使用者回應: 請參閱登記表格中的 BASE_STRUCTURE 直欄，以取得來源及目標屬性的資訊。

**ASN1012E 來源表格結構是無效的。錯誤碼為
“<error_code>”。**

解說: 這是一個 SQL 回覆碼，表示登記表格中的來源表格結構沒有依據登記表格中的 SOURCE_STRUCTURE 直欄來設定。

使用者回應: 請參閱 *Replication* 指南與參考手冊 中有關登記表格中 SOURCE_STRUCTURE 直欄的部份，以取得有效的表格結構。

ASN1013E 目標表格結構是無效的。錯誤碼為 “<error_code>”。

解說： 定期抄寫目標成員表格 (ASN.IBMSNAP_SUBS_MEMBR) 中的目標表格結構是無效的。

使用者回應： 請參閱 *Replication 指南與參考手冊*，以取得有效的目標表格結構。

ASN1014E 因為引用程式無法找到變更資料表格，所以找不到複製要求的來源。錯誤碼為 “<error_code>”。

解說： 因為引用程式在登記表格中找不到變更資料表格名稱，或未正確地登記來源表格，所以未在登記表格中定義此變更資料表格。

使用者回應： 請參閱 *Replication 指南與參考手冊*，並驗證變更資料表格是否正確地定義登記表格 (ASN.IBMSNAP_REGISTER CD_OWNER、CD_TABLE) 中。

ASN1015I 引用程式正等待伺服器 “<server_names>” 上的擷取程式來提前廣域 SYNCETIME。驗證擷取程式是否在執行中。

解說： 此訊息僅作為您的參考資訊。

使用者回應： 不需要任何動作。

ASN1016I 已停用復新複製。錯誤碼為 “<error_code>”。

解說： 在嘗試執行完全復新時，引用程式在登記表格中發生一個被設定為 ON 的 DISABLE_REFRESH 直欄。

使用者回應： 請將 DISABLE_REFRESH 直欄設定為 OFF，或略過引用程式並執行手動復新。

ASN1017E 引用找不到任何目標直欄名稱。錯誤碼為 “<error_code>”。

解說： 引用在 ASN.IBMSNAP_SUBS_COLS 定期抄寫直欄表格中找不到任何直欄。

使用者回應： 請參閱 “定義定期抄寫方式”，以重新定義定期抄寫方式。

ASN1018I 「引用程式」正處理定期抄寫設定 “<set_name>”(“<whos_on_first>”) (“<total_sets>” 個中的 “<set_number>”)。

解說： 此訊息僅作為您的參考資訊。

使用者回應： 不需要任何動作。

ASN1019E 目標表格沒有任何鍵值直欄。錯誤碼為 “<error_code>”。

解說： 引用程式在需要主要鍵的任一直欄中找不到關鍵直欄名稱。

使用者回應： 請參閱 “<定義抄寫說明>”，以重新定義抄寫說明。

ASN1020S 引用程式無法保留記憶體區塊。錯誤碼為 “<error_code>”。

解說： 引用程式無法取得必要的 (記憶體) 儲存體。

使用者回應： 聯絡您的 IBM 客戶服務代表。

ASN1021S 引用程式無法讀取工作檔。錯誤碼為 “<error_code>”。

解說： 因為系統錯誤，「引用程式」無法讀取工作檔。

使用者回應： 請判斷問題原因是否為空間不足，並聯絡系統管理者以取得協助。

ASN1022S 引用程式無法寫入工作檔。錯誤碼為 “<error_code>”。

解說： 使用者對其中一個或全部檔案沒有適當的存取權限，或者是在寫入目標檔案後沒有剩下足夠的空間。

使用者回應： 請判斷問題的原因是缺少存取權限或是缺少空間，並聯絡系統管理者以取得所需。

ASN1023S 引用程式無法開啓工作檔。錯誤碼為 “<error_code>”。

解說： 引用程式無法開啓工作檔。

使用者回應： 聯絡您的 IBM 客戶服務代表。

ASN1024S 引用程式無法關閉工作檔。錯誤碼為 “<error_code>”。

解說： 引用程式無法關閉工作檔。

使用者回應： 聯絡您的 IBM 客戶服務代表。

ASN1025I 「引用程式」已處理完定期抄寫設定 “<set_name>”(“<whos_on_first>”)。回覆碼為 “<return_code>”。

解說： 此訊息僅作為您的參考資訊。

使用者回應： 不需要任何動作。

ASN1026I 「引用程式」在嘗試連結時，遇到一個錯誤。SQLSTATE 為 “<sqlstate>”，SQLCODE 為 “<sqlcode>”。

解說： 在連結執行期間發生一個錯誤。

使用者回應： 請參考資料庫的訊息參照。

ASN1029E SQL 陳述式無法執行。錯誤碼為 “<error_code>”。

解說： 由使用者指定之 SQL 陳述式的執行不成功。

使用者回應： 請參閱引用追蹤表格中的 SQLSTATE、SQLCODE、SQLERRO、及

SQLERRM，以及參閱資料庫 SQL 手冊，以取得更詳細的資訊。

ASN1030S 引用程式遇到一個 OS/2 錯誤。錯誤碼為 “<error_code>”；回覆碼為 “<return_code>”。

解說： OS/2 API 執行失敗。

使用者回應： 有關回覆碼的詳細資訊，請參閱 OS/2 WARP Control Program Programming Reference。

ASN1031E SQL 陳述式是空白的。錯誤碼為 “<error_code>”。

解說： SQL 陳述式是空白字串。

使用者回應： 請指定要執行的 SQL 陳述式。

ASN1032S 無法開啓引用程式日誌檔。錯誤碼為 “<error_code>”；回覆碼為 “<return_code>”。

解說： 引用程式無法開啓日誌檔。

使用者回應： 有關回覆碼的詳細資訊，請參閱 OS/2 WARP Control Program Programming Reference 或適合您平台的系統檔案庫資訊。

ASN1033E 引用程式無法寫入引用日誌檔。錯誤碼為 “<error_code>”；回覆碼為 “<return_code>”。

解說： 引用程式無法寫入日誌檔。

使用者回應： 有關回覆碼的詳細資訊，請參閱 OS/2 WARP Control Program Programming Reference 或適合您平台的系統檔案庫資訊。

ASN1034E 儲存程序不受 DB2 for MVS/ESA V3 的支援。錯誤碼為 “<error_code>”。

解說： 第 3 版的 DB2 不支援儲存程序呼叫。

使用者回應： 請從陳述式表格

(ASN.IBMSNAP_SUBS_STMT) 除去儲存程序 CALL 陳述式。

ASN1035E 引用程式無法存取定期抄寫直欄表格。

參數:

- 錯誤碼為 “<error_code>”
- SQLSTATE 為 “<sqlstate>”
- SQLCODE 為 “<sqlcode>”
- SQLERRM 為 “<sqlerrm>”
- SQLERRP 為 “<sqlerrp>”
- 伺服器名稱為 “<server_name>”
- 表格名稱為 “<table_name>”

解說: 執行 SQL 陳述式時發生一個錯誤。

使用者回應: 請參閱 SQL 的資料庫訊息參照。

ASN1036E 表示式 “<expression>” 的直欄類型 “<col_type>” 無效。錯誤碼為 “<error_code>”。

解說: 定期抄寫直欄表格 COL_TYPE 直欄中的值是無效的。

使用者回應: 將值變更為 A, B, C, F, 或 R。

ASN1037E 引用程式無法取得日期與時間。錯誤碼為 “<error_code>”; 回覆碼為 “<return_code>”。

解說: OS/2 API DosGetDateTime 失敗。

使用者回應: 有關回覆碼的詳細資訊, 請參閱 OS/2 WARP Control Program Programming Reference。

ASN1038E 定期抄寫直欄表格中未指定任何直欄名稱或表示式。

解說: 必須指定直欄名稱或表示式給複製陳述式。

使用者回應: 請參閱 *Replication 指南與參考手冊*, 以取得有關定期抄寫定義需求的詳細資訊。

ASN1039S 無法開啓引用程式計劃 “<plan_name>”。

參數:

- 錯誤碼為 “<error_code>”
- 回覆碼為 “<return_code>”
- 原因碼為 “<reason_code>”

解說: 無法開啓引用程式計劃。

使用者回應: 請參閱「Apply for OS/390 程式目錄」。

ASN1040S 引用程式遇到一個 OS/390 錯誤。錯誤碼為 “<error_code>”; 回覆碼為 “<return_code>”。

解說: OS/390 系統作業執行失敗。

使用者回應: 請參閱 OS/390 系統檔案庫資訊。

ASN1041I 引用程式以子系統名稱 “<subsystem>” 啓動。

解說: 這不是一個錯誤訊息, 您應確定所顯示的子系統名稱是有效的。

使用者回應: 請驗證子系統名稱是有效的。

ASN1042W 有太多的呼叫參數。

解說: 呼叫引用程式時所指定的參數數目超出允許的最大限制。

使用者回應: 請參閱您平台上的「擷取及引用」, 以取得呼叫參數之適當數目的資訊。

ASN1043E 已經有一個用引用程式限定元 “<qualifier>” 來執行的引用案例。錯誤碼為 “<error_code>”; 原因碼為 “<reason_code>”。

解說: 驗證嘗試失敗。

使用者回應: 請確定在此子系統或資料庫上, 只有一個引用程式的案例是用此使用者 ID 來執行。

ASN1044I 在 “<number>” 分鐘又 “<number>” 秒之後，引用程式將失效。

解說： 此訊息僅作為您的參考資訊。

使用者回應： 不需要任何動作。

ASN1045I 引用程式已使用資料庫 “<database>” 啟動。

解說： 此訊息僅作為您的參考資訊。

使用者回應： 除非這不是預定的資料庫，否則不需要任何動作。

ASN1046S 引用程式檔案庫未獲授權使用「授權程式機能 (APF)」。

解說： 引用程式檔案庫必須有 APF 的授權。

使用者回應： 授權給引用檔案庫。

ASN1048E 複製陳述式執行失敗。請參閱引用追蹤表，以取得詳細資訊：“<text>”

解說： 無法執行複製陳述式。在訊息中，“<text>” 可識別 “<copy_server>”、“<copy_owner、copy_table、stmt_number>” 和 “<cntl_server>”。

使用者回應： 請檢查審核追蹤表中的 APPERRM 欄位，以判斷複製陳述式失敗的原因。

ASN1049S 引用程式遇到一個系統錯誤。錯誤碼為 “<error_code>”。回覆碼為 “<return_code>”。

解說： 系統作業執行失敗。

使用者回應： 請參閱您特定平台的系統檔案庫資訊。

ASN1050E 在更新目標表格時，引用程式遇到一個無效作業。錯誤碼為 “<error_code>”。所引用的無效作業是 “<operation>”。

解說： 從來源表格提取之橫列的作業欄位是無效的。

使用者回應： 請聯絡 IBM 客戶服務代表。

ASN1051E 引用程式在來源 “<source>” 表格與目標表格之間偵測到一個間隙。錯誤碼為 “<error_code>”。

解說： 在引用程式複製變更資料之前，引用程式偵測到擷取程式漏失了變更資料。例如，擷取程式可能已執行冷開機。

使用者回應： 請檢查控制表格，以判斷為何出現間隙。在重設控制表格資訊以再次執行定義之前，請採取適當的動作來保存資料完整性。

ASN1052E 引用程式找不到 ASNLOAD 程式。

解說： 引用程式在現行目錄中找不到 ASNLOAD 程式。

使用者回應： 請確定 ASNLOAD 是在您呼叫引用程式的目錄之中。

ASN1053E ASNLOAD 程式的執行失敗。回覆碼為 “<return_code>”。

解說： ASNLOAD 程式偵測到一個錯誤。

使用者回應： 請參閱由 EXPORT 及 IMPORT 公用程式所產生的訊息檔案。注意：這些檔名與 OS/2 版的引用程式和 AIX 版的引用程式不同。

ASN1054S 引用程式找不到來源擁有者 “<src_ownr>”、來源表格 “<src_tbl>” 和來源概略表限定元 “<src_view_qual>” 的登記資訊。

解說： 來源表格登記不正確或不完整。

使用者回應： 請將登記捨棄後再重做。並請確定登

記資訊同時出現在登記表格和刪除控制表格中。

ASN1055S 引用程式找不到來源擁有者
“<src_ownr>”、來源表格
“<src_tbl>”、來源概略表限定元
“<src_view_qual>”、目標擁有者
“<tgt_ownr>” 和目標表格
“<tgt_tbl>” 的刪除控制資訊。

解說： 來源表格登記不正確。

使用者回應： 請將定期抄寫捨棄後再重做。

ASN1056E 因為缺少使用者 ID/通行碼，引用程式無法連接到伺服器。錯誤碼為
“<error_code>”。

解說： 「引用程式」找不到用來連接伺服器的通行碼和使用者 ID。

使用者回應： 請確定「引用程式」通行碼存在。如果您是使用 DB2 Universal Database Satellite Edition，請確定已將通行碼和使用者 ID 定義給從屬站系統。

ASN1057E 引用程式無法讀取引用通行碼檔中的通行碼。錯誤碼為
“<error_code>”。

解說： 引用程式找不到通行碼。

使用者回應： 若要使用 AUTHENTICATION=SERVER 綱目，您必須提供一個通行碼，請參閱您平台之「擷取及引用程式」一章中的引用程式這一節。

ASN1058E 引用程式無法關閉通行碼檔。 錯誤碼為 “<error_code>”。

解說： 引用程式無法關閉通行碼檔。

使用者回應： 聯絡您的 IBM 客戶服務代表。

ASN1059E 引用程式在通行碼檔的 “<line>” 這一行偵測到無效的語法。錯誤碼為
“<error_code>”。

解說： 引用程式無法辨識通行碼檔中的一行。

使用者回應： 請更正通行碼檔案中的語法錯誤。請參閱您平台之「擷取和引用程式」一章中的引用程式這一節。

ASN1060E 暫時工作檔案的動態配置失敗。錯誤碼為 “<error_code>”。

解說： 在動態配置時，遇到一個系統錯誤。

使用者回應： 聯絡您的 IBM 客戶服務代表。

ASN1061E 指定了一個無效關鍵字參數。錯誤碼為 “<error_code>”。

解說： 指定了一個無效的呼叫參數，且被引用程式忽略。

使用者回應： 請更正呼叫參數。請參閱您平台之「擷取和引用程式」一章中的引用程式這一節。

ASN1063E 一個定期抄寫設定不得超過 200 以上的成員。錯誤碼為
“<error_code>”。

解說： 定期抄寫數目超出允許的取大值 200。

使用者回應： 請從定期抄寫中除去超出的成員。

ASN1066S 發生引用程式內部錯誤。錯誤碼為
“<error_code>”。

解說： 發生引用內部錯誤。

使用者回應： 聯絡您的 IBM 客戶服務代表。

ASN1067E 引用程式偵測到更新衝突並補償已遭拒的異動。請參閱工作單元表格以取得詳細資訊。錯誤碼為 “<error_code>”。

解說： 超過一個以上的應用程式從不同的位置來更新表格中相同的橫列。某些異動已被拒絕並獲得補償。

使用者回應： 請參閱 ASN.IBMSNAP_UOW 表格以取得詳細資訊。

ASN1068E 因為 RI 違規，引用程式已停用定期抄寫。錯誤碼為 “<error_code>”。

解說： 將資料從來源表格複製到抄寫時，偵測到一個參照整合性違規。「引用程式」已終止，且定期抄寫也已停用。

使用者回應： 請更正參照整合性錯誤，並重新啟動定期抄寫。

ASN1069E Apply 程式偵測到一個參照整合性違規，並已補償遭拒的異動。請參閱工作單元表格以取得詳細資訊。錯誤碼為 “<error-code>”。

解說： 將資料從抄寫複製到使用者表格時，偵測到一個參照整合性違規。

使用者回應： 請參閱工作單元表格以取得詳細資訊。

ASN1070E 引用程式無法鎖定目標表格。

參數：

- **ERRCODE** 為 “<error_code>”
- **SQLSTATE** 為 “<sqlstate>”
- **SQLCODE** 為 “<sqlcode>”
- **SQLERRM** 為 “<sqlerrm>”
- **SQLERRP** 為 “<sqlerrp>”
- 伺服器名稱為 “<server_name>”
- 表格名稱為 “<table_name>”

解說： 引用程式在檢查更新衝突之前，無法鎖定目標表格。

使用者回應： 在重新執行「引用」前，請驗證所有的目標表格是否可用。

ASN1071E 在讀取暫時工作檔時，引用程式偵測到一個錯誤。錯誤碼為 “<error_code>”。

解說： 在讀取暫時工作檔時，引用程式偵測到一個錯誤。

使用者回應： 聯絡您的 IBM 客戶服務代表。

ASN1072E 引用程式找不到 ASNDONE 程式。

解說： 引用程式找不到使用者跳出程式 ASNDONE。

使用者回應： 請驗證 ASNDONE 程式是否位在正確的目錄中。

ASN1073E ASNDONE 程式執行失敗。回覆碼為 “<return_code>”。

解說： 呼叫使用者結束 ASNDONE 時，發生一個錯誤。

使用者回應： 聯絡您的 IBM 客戶服務代表。

ASN1074E Apply 程式找不到 ASNDLCOPY 程式。

解說： Apply 程式在現行搜尋路徑中找不到 ASNDLCOPY 程式。

使用者回應： 請在搜尋路徑新增 ASNDLCOPY 程式，並重新執行 Apply 程式。

ASN1075E ASNDLCOPY 程式失敗。回覆碼為 “<error-code>”。

解說： ASNDLCOPY 程式偵測到一個錯誤。

使用者回應： 有關詳細資訊，請參照 ASNDLCOPY 程式產生的日誌檔。日誌檔的名稱為 asndlxxxx.log。

ASN1076E Apply 程式無法讀取 ASNDLCOPY 程式所產生的結果檔格式。

解說： ASNDLCOPY 程式所產生的結果檔格式並不是預期的格式。

使用者回應： 如果您修改過 ASNDLCOPY 程式，請檢查您所作的變更是否產生無效的格式。如果所作的變更並沒有造成問題，那麼請檢查您的機器是否有足夠的空間供結果檔使用。

ASN1077S Apply 程式在更新目標表格時發現了一個無效的 DATALINK 欄位值。錯誤碼為 “<error-code>”。

解說： 從來源表格提取的橫列的 DATALINK 直欄無效。

使用者回應： 請洽詢「IBM 軟體支援中心」。

ASN1097I 引用程式因以上的錯誤而停止。

解說： 先前報告的錯誤導致引用程式停止。

使用者回應： 在此訊息之前先修正所報告的錯誤。

ASN1100I 使用者已停止引用程式。

解說： 使用者發出了 STOP 指令來停止引用程式。

使用者回應： 不需要任何動作。

ASN1109I 因為 RI 違規，並未引用 Jet 資料庫的所有變更。

解說： 在橫列抄寫目標列表表格中，至少有一個變更違反了來源表格的參照整合性 (RI)。

使用者回應： 請參閱 IBMSNAP_ERROR_INFO 和 IBMSNAP_ERROR_MESSAGE 表格，以取得詳細資訊。

ASN1110I 引用程式建立了 Jet 資料庫 “<db_name>”。

解說： 已建立目標資料庫 <db_name>。

使用者回應： 不需要任何動作。

ASN1111I 引用程式將 Jet 資料庫 “<db_name>” 轉換成 Design Master。

解說： 所指定的資料庫目前是全部的「Microsoft Jet 抄寫」將從其中建立的 Design Master。

使用者回應： 不需要任何動作。

ASN1115I ODBC 呼叫成功，sqlcode 為 “<sqlcode>”， sqlstate 為 “<sqlstate>”， 訊息為 “<message>”。

解說： ODBC 呼叫成功，且已發出一則訊息。此訊息僅作為您的參考資訊。

使用者回應： 不需要任何動作。

ASN1116E ODBC 呼叫失敗。sqlcode 為 “<sqlcode>”， sqlstate 為 “<sqlstate>”， 訊息為 “<message>”。

解說： 在執行 DB2 ODBC 驅動程式或 MS Jet ODBC 驅動程式的 ODBC 作業期間，發生一個錯誤。

使用者回應： 請參閱適當的 ODBC 參考手冊，以取得詳細資訊。

ASN1130E 執行 DAO 呼叫失敗。ERRCODE 為 “<error_code>”， DAO 錯誤碼為 “<error_number>”， DAO 錯誤訊息為 “<error_message>”。

解說： Microsoft DAO 執行期間，發生一個錯誤。

使用者回應： 請參閱 Microsoft DAO 參考手冊，以取得詳細資訊。

ASN1135E 檔案作業失敗。檔名為
“<file_name>”，錯誤碼為
“<error_code>”。

解說： 開啓、關閉、讀取或寫入作業失敗。

使用者回應： 請驗證使用者是否有檔案作業的權
限。並且驗證系統有無足夠的空間。

ASN1200I asncopy 程式已完成。

解說： 此訊息僅作為您的參考資訊。

使用者回應： 不需要任何動作。

ASN1201S 為一般錯誤放置持有人 - 內部錯誤

解說： asncopy 程式遇到一個 SQL 錯誤。

參數：

- ERRCODE 為 “<error_code>”
- SQLSTATE 為 “<sqlstate>”
- SQLCODE 為 “<sqlcode>”
- SQLERRM 為 “<sqlerrm>”
- SQLERRP 為 “<sqlerrp>”
- 伺服器名稱為 “<server_name>”
- 表格名稱為 “<table_name>”

使用者回應： 請參閱 SQL 的資料庫訊息參照。

ASN1202E asncopy 程式遇到一個 SQL 錯
誤。 ERRCODE 為
“<errorcode>”，SQLSTATE 為
“<sqlstate>”，SQLCODE 為
“<sqlcode>”，SQLERRM 為
“<sqlerrm>”，SQLERRP 為
“<sqlerrp>”，表格名稱為 “<table
name>”。

解說： 此訊息僅作為您的參考資訊。

使用者回應： 不需要任何動作。

ASN1203I 使用者已停止 asncopy 程式。

解說： 此訊息僅作為您的參考資訊。

使用者回應： 不需要任何動作。

ASN1204E asncopy 程式遇到一個錯誤的關鍵
字。關鍵字為 “<keyword>”。

解說： 關鍵字輸入錯誤。

使用者回應： 請使用正確的關鍵字，再次執行指
令。

ASN1205E asncopy 程式因擷取程式錯誤而終
止。

解說： 擷取程式 執行不一致而導致 asncopy 程式結
束。

使用者回應： 請參閱擷取程式所產生的追蹤
(ASN.IBMSNAP_TRACE) 或 asncopy 程式錯誤日
誌，判斷錯誤發生的原因。

ASN1206E asncopy 程式因引用程式錯誤而終
止。

解說： 引用程式執行不一致而導致 asncopy 程式結
束。

使用者回應： 請參閱引用追蹤表或 asncopy 程式錯
誤日誌，判斷錯誤的原因。

ASN1207E 未啓動定期抄寫
“<subscription>”。

解說： 選定的定期抄寫無效。

使用者回應： 請啓動定期抄寫或選取另一個。

ASN1208E asncopy 程式找不到設定 “<set>”
的定期抄寫。

解說： 選定的定期抄寫不存在。

使用者回應： 請輸入正確的定期抄寫。

ASN1209E asncopy 程式找不到任何適用的定期抄寫。

解說: 未指定定期抄寫名稱，或指定的名稱是無效的。

使用者回應: 請檢查定期抄寫名稱，並確定輸入正確的名稱。

ASN1210E 引用限定元必須跟在關鍵字 -q 的後面。

解說: 您必須指定引用限定元跟在關鍵字 q 的後面。

使用者回應: 請指定一個跟在關鍵字 q 後面的引用限定元。

ASN1211E 設定名稱必須跟在關鍵字 “<keyword>” 的後面。

解說: 您必須以關鍵字 (O, U, D, 或 S) 來指定設定名稱。

使用者回應: 重新起始設定 asncopy 程式，指定關鍵字，然後設定名稱。

ASN1212E 找到的唯讀設定名稱 “<set_name>” 跟在關鍵字 “<keyword>” 之後。

解說: 關鍵字 U 或 D 之後已指定一個唯讀設定名稱。

使用者回應: 只指定抄寫給關鍵字 U 與 D。

ASN1214E 設定名稱 “<set_name>” 已指定一次以上。

解說: 不可在一個以上的列示中指定相同的設定名稱。

使用者回應: 重新起始設定 asncopy 程式，確定每個設定名稱只在所有列示中指定一次。

ASN1221I 設定 “<set_name>” 已在 “<time>” 成功復新了 “<number>” 列。

解說: 此訊息僅作為您的參考資訊。

使用者回應: 不需要任何動作。

ASN1222I 設定 “<set_name>” 已成功地在 “<time>” 時插入了 “<number>” 列，刪除了 “<number>” 列示，更新了 “<number>” 列。

解說: 此訊息僅作為您的參考資訊。

使用者回應: 不需要任何動作。

ASN1223E 引用程式無法對設定 “<set_name>” 複製。

解說: 引用程式在複製時，遇到一個問題。

使用者回應: 請參閱引用追蹤表或 asncopy 程式錯誤日誌，判斷錯誤的原因。

ASN1230S asncopy 程式遇到一個系統錯誤。錯誤碼為 “<error_code>”，回覆碼為 “<return_code>”。

解說: asncopy 程式在資料庫中遇到一個錯誤。

使用者回應: 追蹤該錯誤並聯絡 IBM 客戶服務代表。

ASN1240E 已偵測到系統錯誤。錯誤碼為 “<error_code>”，回覆碼為 “<return_codes>”。

解說: asncopy 程式在資料庫中遇到一個錯誤。

使用者回應: 追蹤該錯誤並聯絡 IBM 客戶服務代表。

ASN1242E 發生 SQL 錯誤。ERRCODE 為 “<error_code>”、SQLSTATE 為 “<sqlstate>”，SQLCODE 為 “<sqlcode>”，SQLERRM 為 “<sqlerrm>”，SQLERRP 為 “<sqlerrp>”，表格名稱為 “<table_name>”。

解說：此訊息僅作為您的參考資訊。

使用者回應：不需要任何動作。

ASN1243E 在 ASN.IBMSNAP_SUBS_SET 表格中沒有合格的定期抄寫。

解說：定期抄寫尚未被選取或引用限定元無效。

使用者回應：請驗證定期抄寫名稱及引用限定元。

ASN1244E 使用者尚未選取任何設定。

解說：尚未從 ASNMOBIL 對話中選取定期抄寫設定。

使用者回應：請至少從 ASNMOBIL 對話中選取一個。

ASN1303E ASNSAT 程式遇到一個不正確的呼叫關鍵字。關鍵字為 “<keyword>”。

解說：指定了未知關鍵字參數。

使用者回應：請指定正確的關鍵字參數。

ASN1304E ASNSAT 程式因「擷取程式」錯誤而終止。

解說：「擷取程式」傳回一個錯誤。

使用者回應：請從「擷取程式」日誌檔來判斷錯誤原因。

ASN1305E ASNSAT 程式因「引用程式」錯誤而終止。

解說：「引用程式」傳回一個錯誤。

使用者回應：請從「引用程式」日誌檔來判斷錯誤原因。

ASN1309E 找不到預設的控制資料庫名稱。

解說：

衛星：資料庫目錄中找不到預設的控制伺服器 SATCTLDB。

非衛星：

使用者未在 DB2DBDFT 中指定預設控制伺服器名稱。

使用者回應：請在 -n 關鍵字後面指定控制伺服器名稱。

ASN1310E 在嘗試呼叫「擷取程式」時，ASNSAT 程式遇到一個系統錯誤。回覆碼為 “<return_code>”。

解說：呼叫 asncpp 時，發生作業系統錯誤。

使用者回應：請確定「擷取程式」位於執行路徑中。

ASN1311E 在嘗試呼叫「引用程式」時，ASNSAT 程式遇到一個系統錯誤。回覆碼為 “<return_code>”。

解說：呼叫 asnapply 時，發生作業系統錯誤。

使用者回應：請確定「引用程式」位於執行路徑中。

ASN1312E 未設定預設目標伺服器 DB2DBDFT。

解說：使用者沒有指定目標伺服器名稱，ASNSAT 程式無法從 DB2DBDFT 中決定預設資料庫名稱。

使用者回應：請在 -t 關鍵字後面指定目標伺服器名稱。

ASN1314E ASNSAT 在取得預設引用限定元時，發生一個 SQL 錯誤。
SQLSTATE 為
“<sqlstate>”，**SQLCODE** 為
“<sqlcode>”。

解說： 使用者沒有指定「引用」限定元。在擷取 USER 特別暫存區時，ASNSAT 程式遇到一個錯誤。

使用者回應： 請在 -q 關鍵字後面指定「引用」限定元。

ASN1315E 無法連接到資料庫伺服器。
SQLSTATE 為
“<sqlstate>”，**SQLCODE** 為
“<sqlcode>”。

解說： 在嘗試與目標資料庫連接時，發生一個錯誤。

使用者回應： 請參考資料庫的訊息參照。

ASN1316E ASNSAT 在嘗試連結時，遇到一個錯誤。**SQLSTATE** 為
“<sqlstate>”，**SQLCODE** 為
“<sqlcode>”。

解說： 在嘗試自動連結時，發生一個錯誤。

使用者回應： 請確定 sqllib\bnd 目錄內有連結檔案存在。

ASN1317E ASNSAT 在從
ASN.IBMSNAP_REGISTER 表格
取得 **CD_TABLE** 值時，發生一個
SQL 錯誤。**SQLSTATE** 為
“<sqlstate>”，**SQLCODE** 為
“<sqlcode>”。

解說： 在從登記表格選取時，發生一個 SQL 錯誤。

使用者回應： 請參考資料庫的訊息參照。

ASN1318E ASNSAT 嘗試取得 DB2 節點類型時，發生一個 SQL 錯誤。
SQLSTATE 為
“<sqlstate>”，**SQLCODE** 為
“<sqlcode>”。

解說： 在擷取節點類型架構參數時，發生一個錯誤。

使用者回應： 請參考資料庫的訊息參照。

第3章 CCA 訊息

本節含有「從屬站架構輔助程式介面 (CCA)」訊息。這些訊息是依照數字順序列示的。

CCA2001W 找不到任何檔案與指定的檔案型樣相符。

解說：已要求從檔案中讀取與指定的檔案型樣相符的檔案。找不到任何檔案與檔案型樣相符。

使用者回應：更正指定的檔案型樣，然後重試作業。

CCA2002W 在更新 TCP/IP 服務程式檔案時，遇到一個錯誤。

解說：無法將服務程式名稱及埠號加到 TCP/IP 服務程式檔案中，或者「網路資訊服務程式」正在使用中，而且只有更新區域服務程式檔。埠號碼已被用來將節點編入目錄，而不是服務程式名稱。

使用者回應：如果想要在節點目錄登錄中，使用服務程式名稱，而不是埠號碼，則必須以人工方式取消將節點編入目錄，然後使用服務程式名稱，將其重新編入目錄中。服務程式檔案同時也必須以人工方式來加以更新。如果正在使用「網路資訊服務程式 (NIS)」，則可能已更新本端服務程式檔案，但必須以人工方式更新 NIS 伺服器。在這種情況下，也已使用埠號碼，將節點編入目錄中。

CCA2003W Discover 要求並未傳回一個或多個 DB2 系統的資料。

解說：Discover 要求並未傳回一個或多個所要求之 DB2 系統的資料。可能發生下列情況之一：

- 已對其傳送 Discover 要求的「管理伺服器」尚未啟動。
- 嘗試執行 Discover 要求時，發生了錯誤。
- 未對 Discovery 架構已對其傳送 Discover 要求的 DB2 系統。

使用者回應：驗證已對其傳送探索要求的 DB2 系統是否能夠進行探索。如果能夠進行探索，請確定 DB2 系統上的「管理伺服器」正在執行中。

CCA2004W 指定的 nname 值不是唯一的。

解說：指定的 nname 值已被網路上的另一個 NetBIOS 應用程式使用中。

使用者回應：選取「是」，以使用所指定的 nname，或選取「否」，以取消要求。若選取「是」，便會影響任何使用現存 nname 的應用程式。

CCA2005W 指定的 socket 號碼不是唯一的。

解說：指定的 socket 號碼已被工作站上的另一個 DB2 案例使用中。

使用者回應：選取「是」，以使用所指定的 socket，或選取「否」，以取消要求。若選取「是」，便會影響任何使用現存 socket 的應用程式。

CCA2006W 指定的服務程式名稱及埠號碼的登錄已存在於 TCP/IP 服務程式檔案中。

解說：指定的服務程式名稱及埠號碼的登錄已存在於 TCP/IP 服務程式檔案中。另一個應用程式可能正在使用該登錄。

使用者回應：選取「是」，以使用現存的登錄，或是選取「否」，以取消要求。若選取「是」，便會影響任何使用現存登錄的應用程式。

CCA2007W 指定的埠號碼正與不同的服務程式名稱一起使用。

解說: TCP/IP 服務程式檔案含有一個使用指定的埠號碼的登錄，但相關的服務程式名稱不符合指定的服務程式名稱。

使用者回應: 選取「是」，以使用所指定的服務程式名稱及埠號，或選取「否」，以取消要求。若指定「是」，便會將新登錄加到服務程式檔案中。任何使用具有現存埠號之登錄的應用程式都會受到影響。

CCA2008W 指定的服務程式名稱正與不同的埠號碼一起使用。

解說: TCP/IP 服務程式檔案含有一個使用指定的服務程式名稱的登錄，但相關的埠號碼不符合指定的埠號碼。

使用者回應: 選取「是」，以使用所指定的服務程式名稱及埠號，或選取「否」，以取消要求。若選取「是」，便會更新使用該服務程式名稱之服務程式檔案中的現存登錄，以使用所指定的埠號。這可能會影響到任何使用現存登錄的應用程式。

CCA2009W 使用者已取消要求。

解說: 使用者已取消要求。

使用者回應: 無。

CCA2010W 無法更新 APPC 堆疊。

解說: 無法將「異動程式名稱」加到 APPC 堆疊中。

使用者回應: 必須以人工方式更新 APPC 堆疊。如果「異動程式」名稱未加到堆疊中，將無法對伺服器進行遠端連接。

CCA2011W 無法將服務程式名稱及埠號碼加到 TCP/IP 服務程式檔案中。

解說: 無法將服務程式名稱及埠號碼加到 TCP/IP 服務程式檔案中。以指定的服務程式名稱更新資料庫管理程式架構檔。

使用者回應: 必須以人工方式，將服務程式名稱及埠號碼加到 TCP/IP 服務程式檔案。如果登錄未加到服務程式檔案中，將無法對伺服器進行遠端連接。

CCA2012W 「探索」要求找不到任何 DB2 系統。

解說: 要求搜尋網路找出 DB2 系統已順利完成，但找不到任何 DB2 系統。下列是找不到 DB2 系統可能的原因:

- 並未在 DB2 系統上啟動搜尋探索 (如，在 DB2 系統上的管理伺服器的 DBM 架構檔中，並未指定 DISCOVER = SEARCH)。
- 並未以適用於從屬站的探索通信協定設置 DB2 系統，所以找不到它 (如管理伺服器的 DISCOVER_COMM 與從屬站上的 DISCOVER_COMM 指定的通信協定不符)。
- DB2 系統是在路由器或橋接器的另一側，而網路上的路由器及橋接器已被架構，以便探索分封能被過濾掉，而不傳遞出去。

使用者回應: 下列是爲了讓探索找出 DB2 系統，而採取的可能動作的列示:

- 在您想要找到的所有 DB2 系統上的管理伺服器的 DBM 架構檔中，設定 DISCOVER = SEARCH。
- 爲管理伺服器設定 DISCOVER_COMM，來包括從屬站將用來發出探索要求的通信協定 (如，設定 DISCOVER_COMM，來至少包括一個在從屬站上的 DISCOVER_COMM 中指定的通信協定)。
- 使網路管理者重新架構路由器或橋接器，以容許探索分封 (適用於指定的通信協定) 能夠通過。

CCA2013W 使用 APPC 進行遠端資料庫編目，但未配置堆疊。

解說： 要求編目資料庫導致節點以 APPC 通信協定編目。節點使用擷取自指定之設定檔的符號式目的地名稱編目。未架構 APPC 堆疊，因為設定檔沒有足夠資訊可架構堆疊或 DB2 系統未偵測到 APPC。不可能使用其它的通信協定，因為從屬站中未偵測到其它相配的通信協定。

使用者回應： 如果從屬站未安裝 APPC，則先將資料庫取消編目，再使用從屬站及伺服器都可用的通信協定進行資料庫的重新編目。如果已安裝 APPC 但未架構堆疊，則請架構它。

CCA2014W 指定的異動程式名稱不是唯一的或已架構。

解說： 指定的異動程式名稱已被伺服器上的其他 DB2 案例或非 DB2 應用程式所使用。

使用者回應： 選取「是」，以使用所指定的異動程式名稱，或選取「否」，以取消要求。如果選取「是」，對於同時使用這個異動程式名稱的所有應用程式而言，APPC 將只會在第一個啟動的應用程式上運作。如果指定新的 APPC 參數值，須以這些值更新 APPC 堆疊。

CCA2015W 服務程式檔案的其它登錄正使用您所指定的服務程式名稱及埠名稱。

解說： 指定的服務程式名稱及埠號碼已用於 TCP/IP 服務程式檔案中的其他登錄中。

使用者回應： 選取「是」，以使用所指定的服務程式名稱及埠號，或選取「否」，以取消要求。若選取「是」，便會更新使用該服務程式名稱之服務程式檔案中的現存登錄，以使用所指定的埠號。這可能會影響到任何使用現存登錄的應用程式。

CCA3000C 發生了內部錯誤。原因碼為 "<reason code>"。

解說： 發生了非預期的內部錯誤。

使用者回應： 開啓追蹤，然後重試引起錯誤的步

驟。如果問題重新發生，請將追蹤資訊儲到檔案中，然後以下列資訊，與 IBM 支援人員聯絡：

- 問題說明
- 訊息號碼
- 原因碼
- 追蹤檔

CCA3001N 指定的服務程式名稱及埠號碼與 TCP/IP 服務程式檔案中的現存值發生衝突。

解說： 使用者輸入的服務程式名稱及埠號碼與 TCP/IP 服務程式檔案中的現存值發生衝突。服務程式名稱可能已與不同的埠號碼一起使用，而埠號碼可能已與不同的服務程式名稱或兩者一起使用。

使用者回應： 指定一個不會與服務程式檔案中的現存值發生衝突的服務程式名稱及埠號碼。

CCA3002N 發生了 I/O 錯誤。

解說： 嘗試開啓、讀取、變更檔案位置或關閉檔案時，遇到了一個錯誤。

使用者回應： 如果指定了一個檔名，請驗證檔名是否有效，以及使用者是否有權存取檔案。同時，請檢查磁碟及作業系統，是否有錯誤發生。

CCA3003N 檔案格式無效。

解說： 從檔案中讀取資料時，遇到了一個錯誤。檔案格式無效。可能的錯誤包括：

- 檔案中有無效資料。
- 檔案中無預期的資料。
- 檔案中資料的次序不正確。

使用者回應： 如果指定了檔名，且檔案已被使用修改過，請重新建立檔案，然後重試該作業。如果問題依然存在，且檔案未被使用者修改過，或是在執行探索要求期間發生了問題，請開啓追蹤，然後重試引起錯誤的步驟。如果問題重新發生，請將追蹤資訊儲存到檔案中，然後以下列資訊，與 IBM 支援人員聯絡：

- 問題說明
- 訊息號碼

- 追蹤檔
- 引起錯誤的檔案，如果已指定了檔名的話。

CCA3004N 無法配置記憶體。

解說： 嘗試配置記憶體時，偵測到一個錯誤。

使用者回應： 終止在系統上執行，且可能使用大量記憶體的其他應用程式。如果問題依然存在，請開啓追蹤，然後重試該作業。如果問題重新發生，請將追蹤資訊儲存到檔案中，然後以下列資訊，與 IBM 支援人員聯絡：

- 問題說明
- 訊息號碼
- 追蹤檔

CCA3005N 將資料寫入檔案中時，遇到了一個錯誤。

解說： 將資料寫入到設定檔時，偵測到一個錯誤。更新主電腦系統通行碼時也可能發生此錯誤，錯誤會記錄在 db2pem.log 檔案。

使用者回應： 確定檔案常駐的檔案系統並未滿及損毀。同時，檢查作業系統是否有錯誤發生。

CCA3006N 未偵測到任何相符的通信通信協定。

解說： 資料庫不能編入目錄中，因為從屬站上可用的通信協定中，沒有一個符合可在伺服器上使用的通信協定。

使用者回應： 確定從屬站及伺服器至少有一個相符的通信通信協定，而且可同時在從屬站及伺服器上偵測到。如果相符的通信協定已安裝在從屬站及伺服器上，則可能偵測不到該通信協定。在這種情況下，請用人工方式，將資料庫及節點編入目錄中。

CCA3007N 指定的資料庫別名無效。

解說： 指定的資料庫別名的長度無效，或是別名含有無效的字元。

使用者回應： 更正別名，並重新提出要求。

CCA3009N 指定的應用程式要求程式名稱無效。

解說： 指定的應用程式要求程式名稱的長度無效，或是名稱含有無效的字元。

使用者回應： 更正應用程式要求程式，然後重新提出要求。

CCA3010N 指定的參數值的長度無效。

解說： 為應用程式要求程式指定的參數值的長度無效。

使用者回應： 更正參數值，然後重新提出要求。

CCA3011N 指定的目的資料庫名稱無效。

解說： 指定的目的資料庫名稱的長度無效，或是名稱含有無效的字元。

使用者回應： 更正目的資料庫名稱，然後重新提出要求。

CCA3012N 無法新增 ODBC 資料來源。

解說： 要求新增 ODBC 資料來源，但失敗。錯誤可能是因下列一個原因所引起：記憶體已用光、磁碟已滿或磁碟故障。

使用者回應： 確定 ODBC.INI 及 DB2CLI.INI 檔常駐的磁碟並未滿且未損毀。此外，如果有其他應用程式正在使用大量記憶體，請終止該應用程式，然後重試作業。

CCA3013N 無法除去 ODBC 資料來源。

解說： 要求除去 ODBC 資料來源，但失敗。錯誤可能是因下列原因所造成：記憶體已用光或磁碟故障。

使用者回應： 如果有其他應用程式正在使用大量記憶體，請終止該應用程式，然後重試作業。同時，請確定 ODBC.INI 及 DB2CLI.INI 檔常駐的磁碟未損毀。

CCA3014N 無法處理連結要求。

解說: 無法處理連結要求，因為另一個連結作業已在進行中。

使用者回應: 完成或終止進行中的連結，然後重新提出連結要求。

CCA3015N 指定的配接卡無效。

解說: 在 DB2 系統上，偵測不到指定的配接卡。

使用者回應: 指定一個可用的配接卡，然後重新提出要求。

CCA3016N 指定的 nname 值不是唯一的。

解說: 指定的 nname 值已被網路上的另一個 NetBIOS 應用程式使用中。

使用者回應: 指定一個唯一的 nname，然後重試作業。

CCA3017N 為檔案指定的路徑無效。

解說: 已嘗試開啓指定的檔案，但指定的路徑無效或不存在。

使用者回應: 確定指定的路徑有效，且檔案的路徑存在。

CCA3018N 使用者沒有足夠的權限，來存取檔案。

解說: 已嘗試存取所要求的檔案，但使用者沒有所需的權限，來存取檔案。

使用者回應: 確定使用者具有所需的權限，來存取檔案。

CCA3019N 指定的檔名為一個目錄。

解說: 已嘗試存取指定的檔案，但失敗，因為指定的名稱是一個目錄，而不是檔案。

使用者回應: 指定有效的檔名，然後重試作業。

CCA3020N 已嘗試存取指定的檔案，但失敗，因為發生共用違規。

解說: 已嘗試存取指定的檔案，但失敗，因為發生共用違規。另一個處理可能已在獨占模式中開啓檔案。

使用者回應: 檔案目前正被獨占模式中的另一個處理存取中。確定沒有其他處理正在存取檔案，然後重試作業，或指定另一個檔案名稱。

CCA3021N 無法從「DB2 設定檔登記」中擷取、新增或除去變數 "<variable name>"。原因碼為 "<reason code>"。

解說: 無法從「DB2 設定檔登記」中擷取、新增或除去所指出的變數。原因碼指出問題的原因。可能的原因碼如下：

- -3 沒有足夠記憶體，來處理要求
- -4 在登記中找不到變數
- -7 在 DB2 系統上，找不到「DB2 設定檔登記」
- -8 找不到指定案例的設定檔
- -9 找不到指定節點的設定檔
- -10 UNIX 登記檔鎖定逾時

使用者回應: 對原因碼 -3 而言，請終止其他使用大量記憶體的應用程式，然後重試作業。對原因碼 -4 而言，確定變數已設定在「DB2 設定檔登記」中。對原因碼 -7 而言，請確定已建立「DB2 設定檔登記」。對原因碼 -8 及 -9 而言，請確定已建立指定的設定檔。對原因碼 -10 而言，請確定登記檔未被另一個處理鎖住。

CCA3022C 無法從檔案庫 "<library name>" 中擷取函數的位址。原因碼為 "<reason code>"。

解說: 已嘗試從指定的檔案庫中擷取函數位址，但失敗。

使用者回應: 驗證是否正在使用正確版本的檔案庫。如果正在使用不正確的版本，請安裝正確的版本。如果問題依然存在，請開啓追蹤，然後重試引

起錯誤的步驟。如果問題重新發生，請將追蹤資訊儲存到檔案中，然後以下列資訊，與 IBM 支援人員聯絡：

- 問題說明
- 訊息號碼
- 原因碼
- 追蹤檔

CCA3023C 無法載入檔案庫 "**<library name>**"。原因碼為 "**<reason code>**"。

解說： 已嘗試載入指定的檔案庫，但失敗。

使用者回應： 驗證檔案庫常駐的路徑是否已包括在檔案庫路徑中。同時，確定是否有足夠的可用記憶體，來載入檔案庫。如果問題依然存在，請開啓追蹤，然後重試引起錯誤的步驟。如果問題重新發生，請將追蹤資訊儲存到檔案中，然後以下列資訊，與 IBM 支援人員聯絡：

- 問題說明
- 訊息號碼
- 原因碼
- 追蹤檔

CCA3024C 無法卸載檔案庫 "**<library name>**"。原因碼為 "**<reason code>**"。

解說： 已嘗試卸載指定的檔案庫，但失敗。

使用者回應： 開啓追蹤，然後重試引起內部錯誤的步驟。如果問題重新發生，請將追蹤資訊儲存到檔案中，然後以下列資訊，與 IBM 支援人員聯絡：

- 問題說明
- 訊息號碼
- 原因碼
- 追蹤檔

CCA3025N 指定的一個或多個 IPX/SPX 參數無效。

解說： 一個或多個輸入參數無效。下列是可能錯誤的列示：

- 一個或多個 fileserver、objectname 及 ipx_socket 參數是 NULL。
- 僅檔案伺服器參數或物件名稱參數設定為 "*"。
- fileserver 及/或 objectname 參數未對 Windows NT 及 Solaris 設定為 "*"。
- 指定的 objectname 值不是唯一的。
- 指定的 ipx_socket 值不是唯一的。
- 指定的 ipx_socket 值不在有效範圍內。
- DB2 系統無法與指定的 fileserver 連接。

使用者回應： 驗證下列：

- fileserver、objectname 及 ipx_socket 參數不是 NULL。
- 如果為 fileserver 指定的值為 "*"，則 objectname 的值必須也是 "*"。
- 在 Windows NT 及 Solaris 上，fileserver 及 objectname 必須均為 "*"。
- 為 objectname 指定的值 (如果不是 "*" 的話) 對所有已在 fileserver 上登記的 DB2 案例及 IPX/SPX 應用程式是唯一的。
- 為 ipx_socket 指定的值在 DB2 系統上的所有 DB2 案例之間是唯一的。
- 為 ipx_socket 指定的值位在有效範圍之內。
- 指定的 fileserver 已存在，且已啟動及執行中。

更正所有錯誤，然後重試作業。

CCA3026N 未偵測到任何可用的 NetBIOS 配接卡。

解說： 在 DB2 系統上，未偵測到 NetBIOS 配接卡。無法將資料庫編入目錄中。

使用者回應： 如果 DB2 系統上有可用的配接卡，請以人工方式，將資料庫及節點編入目錄中。

CCA3027N 指定的埠號碼超出範圍。

解說： 指定的 TCP/IP 埠號碼超出範圍。可對埠號碼指定的最大值為 65534。

使用者回應： 指定一個不超出最大值的埠號碼，然後重試作業。

CCA3028N DB2INSTANCE 變數無效。

解說: DB2INSTANCE 環境變數並未設定，或已設定為「管理伺服器」案例。「從屬站架構輔助程式」無法在「管理伺服器」案例下執行。

使用者回應: 將 DB2INSTANCE 變數設定為一個非「管理伺服器」案例的案例。

CCA3029N 無法更新 ODBC 資料來源設定值。

解說: 要求更新 ODBC 資料來源，但失敗。錯誤可能是因下列一個原因所引起：記憶體已用光、磁碟已滿或磁碟故障。

使用者回應: 確定 DB2CLI.INI 檔常駐的磁碟並未滿，且該磁碟並未損毀。此外，如果有其他應用程式正在使用大量記憶體，請終止該應用程式，然後重試作業。

CCA3030N 少了架構 APPC 的值。

解說: 要求 APPC 編目資料庫或架構 APPC 伺服器案例。無法完成此要求，因為一個或多個參數未被指定。

使用者回應: 請確定所有必要的參數都已指定，然後重試作業。

CCA3031N 尚未為已選取的資料庫架構 APPC 堆疊。

解說: 已選取的資料庫是以 APPC 作為資料庫連接。但是，尚未為連接架構 APPC 堆疊。

使用者回應: 為已選取的資料庫架構 APPC 堆疊。

CCA5000N 指定的使用者 ID 無效。

解說: 指定的使用者 ID 不存在。

使用者回應: 請輸入正確的使用者 ID，然後重新提出要求。

CCA5001N 指定的通行碼不正確。

解說: 使用者 ID 指定的通行碼不正確。

使用者回應: 請輸入使用者 ID 正確的通行碼，然後重新提出要求。

CCA5002N 使用者 ID 的通行碼已過期。

解說: 使用者 ID 的通行碼已過期而且無法更新。

使用者回應: 請與系統管理者聯絡以重設通行碼。

CCA5003N 指定的新通行碼無效。

解說: 指定的新通行碼無效。

使用者回應: 輸入有效的通行碼，然後重新提出要求。

CCA5004N 發生意外的錯誤。

解說: 嘗試更新指定的使用者 ID 之通行碼時發生錯誤。附加資訊可能寫入於案例目錄中的 db2pem.log 檔案。

使用者回應: 請與系統管理者聯絡並提供 db2pem.log 檔案的資訊，以取得進一步的協助。

第4章 CLI 訊息

本節包含「呼叫層次介面」(CLI) 訊息。這些訊息是依照數字順序列示的。

CLI0001W 結束連線錯誤。

解說： 結束連線期間發生錯誤。然而，成功結束連線。

使用者回應： 請驗證主從架構間的通信仍然在作用中。

CLI0002W 資料被截斷。

解說： 指定的輸出緩衝區不夠大，無法容納資料。

使用者回應： 請增加輸出緩衝區的大小。

CLI0003W 未取消專用權。

解說： 該陳述式為一 REVOKE 陳述式，而使用者沒有指定的專用權。

使用者回應： 不需要任何動作。

CLI0004W 無效的连接字串屬性。

解說： 连接字串中指定了無效或不受支援的连接字串屬性，但驅動程式還是可以连接到資料來源。

使用者回應： 不需要任何動作。

CLI0005W 選項值已變更。

解說： 驅動程式不支援指定的選項值並以相似值代替它。

使用者回應： 不需要任何動作。

CLI0006W SQLCancel 形同關閉。

解說： SQLCancel 呼叫形同有 SQL_CLOSE 選項的 SQLFreeStmt 呼叫。

使用者回應： 不需要任何動作。

CLI0100E 參數數目錯誤。

解說： 在 SQLSetParam 或 SQLBindParameter 中指定的參數數目，小於 SQL 陳述式中的參數數目。

使用者回應： 請重新指定 SQL 陳述式，或經由 SQLSetParam 或 SQLBindParameter 提供更多輸入參數。

CLI0101E 陳述式未傳回結果集合。

解說： 先前的陳述式未產生結果集合。

使用者回應： 請重新指定 SQL 陳述式。

CLI0102E 無效的轉換。

解說： 驅動程式不支援應用程式資料類型與 SQL 資料類型間的轉換。

使用者回應： 請重新指定一種驅動程式支援的資料轉換。

CLI0103E 直欄數太多。

解說： SQLBindCol 中指定的直欄數，大於現行結果集合內的直欄數。

使用者回應： 請重新指定 SQL 陳述式，或重設 SQLBindCol 中的界限欄資訊。

CLI0104E 無法連接到資料來源。

解說： 驅動程式無法建立與資料來源的连接。

使用者回應： 請確定伺服器已啟動而且從屬站與伺服器之間的通信是正確的。

CLI0105E 連接使用中。

解說： 指定的 連接 handle 已在使用中，且連接仍開放中。

使用者回應： 請使用 `SQLAllocConnect` 配置新的連接，然後重試連接或終止現存的連接。

CLI0106E 連接已關閉。

解說： 連接 handle 指定的連接不再是作用中。

使用者回應： 建立新的連線。

CLI0107E 異動期間發生連接失敗。

解說： 連接在函數執行期間失敗，而且無法決定失敗前是否發生 `COMMIT` 或 `ROLLBACK`。

使用者回應： 建立新的連線。

CLI0108E 通信鏈結失敗。

解說： 此函數執行期間，驅動程式和資料來源間的連接失敗。

使用者回應： 建立新的連線。

CLI0109E 字串資料右側截斷。

解說： 經由 `SQLSetParam` 或 `SQLBindParameter` 指定的資料，大於參數標記對應用法所允許的最大大小。

使用者回應： 請使用 `SQLSetParam` 或 `SQLBindParameter` 重新指定參數。

CLI0110E 指定了無效的輸出或指示器緩衝區。

解說： 傳回資料是 `NULL`，但指定的輸出或指示器緩衝區是一 `NULL` 緩衝區。

使用者回應： 請重新指定提供非 `NULL` 緩衝區的輸出或指示器緩衝區，然後重試作業。

CLI0111E 數值超出範圍。

解說： 傳回該數值資料會使數字整個部份被截斷。

已為同一參數多次呼叫 `SQLPutData`，而輸入資料不是字元或二進位類型。

使用者回應： 請經由 `SQLBindCol` 或 `SQLGetData` 重新指定輸出連結檔，以免產生數值資料截斷。

如果經由 `SQLSetParam` 或 `SQLBindParameter` 指定給一參數的應用程式資料類型，不是 `SQL_C_CHAR` 或 `SQL_C_BINARY`，請不要為該參數呼叫 `SQLPutData`。

CLI0112E 指定錯誤。

解說： 傳送給參數或直欄的資料，與關聯表格直欄的資料類型不相容。

使用者回應： 請經由 `SQLBindCol` 或 `SQLGetData` 重新指定輸出連結，或者，經由 `SQLSetParam` 或 `SQLBindParameter` 重新指定輸入連結。

CLI0113E 無效的日期格式。

解說： 傳送給日期欄位的資料無效。

使用者回應： 請重新指定日期資料。

CLI0114E 日期時間欄位溢位。

解說： 傳送給日期、時間或時間戳記參數或直欄的資料是無效的。

使用者回應： 請重新指定日期、時間或時間戳記資料。

CLI0115E 無效的 cursor 狀態。

解說： 陳述式的位置不在一列上。

使用者回應： 藉由呼叫 `SQLFetch` 或 `SQLExtendedFetch`，將陳述式置於一列上，然後再試此操作。

CLI0116E 無效的異動狀態。

解說： 呼叫 SQLDisconnect 時，有一異動正在進行。

使用者回應： 請於呼叫 SQLDisconnect 前，先呼叫 SQLTransact。

CLI0117E 無效的 cursor 名稱。

解說： SQLSetCursorName 中指定了無效的或重複的 cursor 名稱。

使用者回應： 請經由 SQLSetCursorName 重新指定有效的 cursor 名稱。

CLI0118E 無效的 SQL 語法。

解說： 指定了無效的或不正確的 SQL 陳述式。

使用者回應： 請重新指定有效的 SQL 陳述式。

CLI0119E 發生意外的系統故障。

解說： 處理函數功能時，發生意外的系統故障。

使用者回應： 請重新起始應用程式並再試一次。

CLI0120E 記憶體配置失敗。

解說： 驅動程式無法配置所需的記憶體來支援函數的執行或完成。

使用者回應： 請檢查系統是否有足夠的記憶體可完成所要的操作。

CLI0121E 無效的直欄號碼。

解說： 在 iCol 中指定的值小於 0、大於結果集合內的直欄數、或大於結果集內允許的最大直欄數。

使用者回應： 請重新指定有效值給 iCol。

CLI0122E 程式類型超出範圍。

解說： 指定給 fCType 的值無效。

使用者回應： 請重新指定有效值給 fCType。

CLI0123E SQL 資料類型超出範圍。

解說： 指定給 fSQLType 的值無效。

使用者回應： 請重新指定有效值給 fSQLType。

CLI0124E 無效的引數值。

解說： 指定給引數的值無效。可能的原因或許是空指標、無效的長度、無效的選項等。

使用者回應： 請重新檢查傳送至函數的引數，並決定哪個引數是無效的。

CLI0125E 函數順序錯誤。

解說： 您以無效的順序呼叫此函數。

使用者回應： 請更正應用程式中的順序，然後重試此操作。

CLI0126E 此時的操作是無效的。

解說： 此時系統嘗試執行中的操作是無效的。

使用者回應： 請更正操作順序，然後重試此操作。

CLI0127E 無效的異動碼。

解說： SQLTransact 中指定的異動選項，不是 SQL_COMMIT 或 SQL_ROLLBACK。

使用者回應： 請指定 SQL_COMMIT 或 SQL_ROLLBACK，然後重試此操作。

CLI0128E 意外的記憶體處理錯誤。

解說： 記憶體處理錯誤。

使用者回應： 處理某些內部記憶體緩衝區時，驅動程式中發生意外的錯誤。請重新起始應用程式。

CLI0129E 沒有其他 handle 了。

解說： 雖然已呼叫 SQLAllocEnv、SQLAllocConnect 或 SQLAllocStmt，但是驅動程式中已無可用的 handle。

使用者回應： 請呼叫 SQLFreeEnv、SQLFreeConnect

或 `SQLFreeStmt`，以釋放一些應用程式中已不再使用的 `handle`。

CLI0130E 沒有可用的 `cursor` 名稱。

解說： 陳述式上沒有開啓的 `cursor`，而且未曾用 `SQLSetCursorName` 設定任何 `cursor`。

使用者回應： 請經由 `SQLSetCursorName` 指定 `cursor` 名稱。

CLI0131E 無效的字串或緩衝區長度。

解說： 指定的緩衝區長度無效。

使用者回應： 請指定有效的緩衝區長度。

CLI0132E 描述子類型超出範圍。

解說： 指定的描述類型無效。

使用者回應： 請指定有效的描述子類型。

CLI0133E 選項類型超出範圍。

解說： 指定的選項類型無效。

使用者回應： 請指定有效的選項類型。

CLI0134E 無效的參數號碼。

解說： 指定給參數號碼的號碼，小於 0 或大於資料來源可支援的最大參數。

使用者回應： 請指定有效的參數號碼。

CLI0135E 無效的刻度值。

解說： 指定的刻度值無效。

使用者回應： 請指定有效的刻度值。

CLI0136E 函數類型超出範圍。

解說： 函數類型無效。

使用者回應： 請指定有效的函數類型值。

CLI0137E 資訊類型超出範圍。

解說： 資訊類型無效。

使用者回應： 請指定有效的資訊類型值。

CLI0138E 直欄類型超出範圍。

解說： 直欄類型無效。

使用者回應： 請指定有效的直欄類型值。

CLI0139E 範圍類型超出範圍。

解說： 範圍類型無效。

使用者回應： 請指定有效的範圍類型值。

CLI0140E 唯一性選項類型超出範圍。

解說： 唯一性選項類型無效。

使用者回應： 請指定有效的唯一性選項類型值。

CLI0141E 正確度選項類型超出範圍。

解說： 正確度選項類型無效。

使用者回應： 請指定有效的正確度選項類型值。

CLI0142E 導向選項類型超出範圍。

解說： 導向選項無效。

使用者回應： 請指定有效的導向選項值。

CLI0143E 無效的精確度值。

解說： 精確度值無效。

使用者回應： 請指定有效的精確度值。

CLI0144E 無效的參數類型。

解說： 參數類型無效。

使用者回應： 請指定有效的參數類型值。

CLI0145E Fetch 類型超出範圍。

解說: Fetch 類型無效。

使用者回應: 請指定有效的 Fetch 類型值。

CLI0146E 橫列值超出範圍。

解說: 橫列值無效。

使用者回應: 請指定有效的橫列值。

CLI0147E 並行處理選項超出範圍。

解說: 並行處理選項無效。

使用者回應: 請指定有效的並行處理選項值。

CLI0148E 無效的 cursor 位置。

解說: cursor 位置無效。

使用者回應: 請指定有效的 cursor 位置值。

CLI0149E 無效的驅動程式完成。

解說: 驅動程式完成是無效的。

使用者回應: 請指定有效的驅動程式完成值。

CLI0150E 驅動程式未備妥。

解說: 操作是有效的，但不受驅動程式或資料來源支援。

使用者回應: 請指定有效的操作。

CLI0151E 沒有擱置的資料。

解說: 已呼叫 SQLParamData 或 SQLPutData，但是此陳述式上沒有擱置的執行中資料。

使用者回應: 請經由 SQLSetParam 或 SQLBindParameter 重新指定參數。

CLI0152E 非字串值。

解說: 該函數預期您會提供字串引數。

使用者回應: 請重新指定引數給此函數。

CLI0153E 無效的檔案名稱長度。

解說: 指定給檔案名稱的長度無效。

使用者回應: 請指定有效的檔案名稱長度。

CLI0154E 無效的連接狀態。

解說: 雖然嘗試變更連接類型，但是此連接或另一連接（如為分散式工作單元的情況時）已經開啓。

使用者回應: 一旦開啓連接，切勿嘗試變更連接類型。

CLI0155E 檔案名稱長度太長。

解說: 供給檔案名稱的長度，大於可支援的長度。

使用者回應: 請指定有效的檔案名稱長度。

CLI0156E 關閉檔案錯誤。

解說: 關閉檔案時發生意外狀況。

使用者回應: 重試作業。

CLI0157E 開啓檔案錯誤。

解說: 開啓檔案時發生意外狀況。

使用者回應: 重試作業。

CLI0158E 寫入檔案錯誤。

解說: 寫入檔案時發生意外狀況。

使用者回應: 重試作業。

CLI0159E 刪除檔案錯誤。

解說: 刪除檔案時發生意外狀況。

使用者回應: 重試作業。

CLI0164E 可為空值類型超出範圍。

解說: 指定了無效的可為空值。

使用者回應: 請重新指定可為空值。

CLI0165E 橫列錯誤。

解說： 讀取一或多橫列時，發生錯誤。(函數傳回 SQL_SUCCESS_WITH_INFO。)

使用者回應： 重試作業。

CLI0166E PARMLIST 語法錯誤。

解說： 儲存的程序目錄表格中，PARMLIST 值包含語法錯誤。

使用者回應： 請重新指定橫列給此儲存的程序。

CLI0167E 操作已取消。

解說： 陳述式上呼叫 SQLCancel。

使用者回應： 請重新提出操作。

CLI0171E 無法與資料庫連接。原因：

解說： 資料庫連線失敗。「原因：」會解釋為何無法與資料庫連線。

使用者回應： 請解決該問題，然後重試連接。

CLI0172E 無法與資料庫連接。要繼續架構嗎？原因：

解說： 資料庫連線失敗。「原因：」會解釋為何無法與資料庫連線。

使用者回應： 請解決該問題，然後重試連線或繼續架構。

CLI0175E 未找到「ODBC 驅動程式管理程式」。無法開啓 ODBCINST.INI 檔。

解說： 您尚未安裝 Visigenic 與 Intersolv 二種「ODBC 驅動程式管理程式」。在 DB2 ODBC 驅動程式可以暫存到關聯的 ODBCINST.INI 檔之前，必須先有「ODBC 驅動程式管理程式」。

使用者回應： 請安裝「ODBC 驅動程式管理程式」，然後嘗試再次執行此指令。

CLI0176E 無法寫入 ODBCINST.INI 檔。

解說： 在寫入欲與「ODBC 驅動程式管理程式」一起使用的 ODBCINST.INI 檔時，發生錯誤。可能因為原始的 ODBCINST.INI 檔格式無效。

使用者回應： 請將現存的 ODBCINST.INI 檔更名為其他名稱，然後嘗試再次執行此指令。若此錯誤繼續存在，請聯絡為您服務的技術支援。

CLI0177E 無法決定 DB2 OS/2 從屬站的安裝位置在何處。

解說： 嘗試找出 DB2 OS/2 從屬站的安裝位置時，發生錯誤。

使用者回應： 請檢查是否已正確安裝 DB2 OS/2 從屬站。

CLI0178I 已成功地暫存 DB2 ODBC 驅動程式。

解說： 已經使用所安裝的 ODBC 驅動程式管理程式暫存 DB2 ODBC 驅動程式。

使用者回應： 使用者現在可以使用 ODBC 驅動程式管理程式供應商提供的適當 ODBC 管理者工具，來架構 ODBC 資料來源。

CLI0179E 無法顯示對話框。

解說： DB2 ODBC 驅動程式無法使用應用程式提供的視窗名稱開啓對話框。

使用者回應： 應用程式必須傳送有效的視窗名稱。

CLI0180E 無效的書籤值。

解說： 引數 fFetchOrientation 為 SQL_FETCH_BOOKMARK，而值 SQL_ATTR_FETCH_BOOKMARK_PTR 陳述式屬性指向的書籤無效。

使用者回應： 請重新指定有效的書籤值。

CLI0181E 無效的描述子索引。

解說： 為直欄號碼引數指定的值無效。

使用者回應： 請重新指定有效的直欄號碼。

CLI0182W 部份截斷。

解說： 其中一欄的資料被截斷。

使用者回應： 不需任何動作。

CLI0183E 相關的陳述式未備妥。

解說： 描述子處理與 IRD 有關聯，但相關的描述子處理不在備妥狀態。

使用者回應： 請備妥與描述子有關聯的陳述式。

CLI0184E 無法修改實施橫列描述子。

解說： 描述符處理與 IRD 有關聯，但無法更新 IRD 記錄欄位。

使用者回應： 請指定有效的描述子及欄位。

CLI0185E 無法使用自動配置的描述子處理。

解說： 僅有使用 SQLAllocHandle 函數的明確描述子可以用這種方式來加以使用。

使用者回應： 請使用明確配置的描述子。

CLI0186E 伺服器已拒絕取消要求。

解說： 通信錯誤引起伺服器拒絕取消要求。

使用者回應： 不需任何動作。

CLI0187E 已用片斷方式傳送非字元及非二進位資料。

解說： 已對非字元直欄或二進位直欄的直欄呼叫 SQLPutData 多次。

使用者回應： 請僅對非字元資料及非二進位資料呼叫 SQLPutData 一次。

CLI0188E 已嘗試連接 NULL 值。

解說： 對這個參數的 SQLPutData 的先前呼叫已指定 SQL_NULL_DATA 的輸入緩衝區長度。

使用者回應： 呼叫具有有效輸入緩衝區長度的 SQLPutData，或是確定呼叫 SQLPutData 的次數是正確的。

CLI0189E 不一致的描述子資訊。

解說： 相關的描述子無法執行一致性檢查。

使用者回應： 確定描述子欄位是有效的，而且已正確地設定所有互相依存的欄位。

CLI0190E 間接參照上的描述子無效。

解說： 描述子處理無效，或 ARD 的 TYPE, OCTECT_LENGTH, DATA_PTR, INDICATOR_PTR 或 OCTECT_LENGTH_PTR欄位含有無效值。

使用者回應： 確定間接描述子處理是有效的，以及確定已正確地設定延遲欄位。

CLI0191E 無效的屬性值。

解說： 給與的值對指定的屬性而言是不正確的。

使用者回應： 請對指定的屬性使用正確值。

CLI0192E 指定了無效的資料庫別名。

解說： 您使用 DB2CAP 指令的 -d 參數指定了無效或不存在的資料庫別名。

使用者回應： 請指定一個現存的資料庫別名。若要找出目前已編目的資料庫有哪些，請使用 LIST DATABASE DIRECTORY 指令。

CLI0193E 擷取檔 <capture-file-name> 未找到或正在使用中。

解說： DB2CAP 無法開啓您指定為 BIND 參數值的 <capture-file-name> 檔。可能是該檔案不存在，或正被其它的作業專用中。

使用者回應: 請指定一個現存的擷取檔名稱，或是等待其它處理釋放該檔。

CLI0194E 指令語法錯誤。正確語法如下：
db2cap [-h | -?] bind 擷取檔 -d db 別名 [-u 使用者 ID [-p 通行碼]]

解說: DB2CAP 指令的參數及指令名稱本身，都必須如上列語法圖中的形式鍵入。它們在 UNIX 平台上區分大小寫，但在 Intel 平台上不分大小寫，而且在參數及其值之間必須至少要留一空格，例如 -u userid 為正確用法，而 -uuserid 則不正確。

在語法圖中，方括弧 ([]) 中的參數表示您可選擇是否使用，如果您指定了使用者 ID 而省略通行碼，您會被提示輸入通行碼，而當您輸入時會看不見該碼。

若您指定了 -h 或 -? 參數，該指令將會顯示語法說明，而不會處理其它參數。

使用者回應: 請確定該指令的語法如圖解中所示。

CLI0195E 擷取檔無效：未包含有效的陳述式群組。

解說: 有效的擷取檔必須至少包含一個有效的陳述式群組。

使用者回應: 請使用相同的擷取檔重新擷取應用程式，並確認至少擷取了一個 SQL 陳述式；或是編輯擷取檔，自行新增陳述式群組。若為自行新增陳述式群組，請確定您指定了所新增之 SQL 陳述式類型的所有必要關鍵字，然後重新提出要求。

CLI0600E 已關閉無效的連接處理或連接。

解說: 在進行作業之前，已關閉連接。

使用者回應: 確定在進行作業之前，不呼叫連接關閉。

CLI0601E 已關閉無效的陳述式處理或陳述式。

解說: 在進行作業之前，已關閉陳述式。

使用者回應: 確定在進行作業之前，不呼叫陳述式關閉及陳述式連接關閉。

CLI0602E 在伺服器上發生記憶體配置錯誤。

解說: 無法在伺服器上配置記憶體。

使用者回應: 請您的資料庫管理者檢查 DB2 JDBC 日誌檔，取得詳細說明。然後重新執行您的程式。

CLI0603E 已呼叫 CallableStatement get*** 方法，但沒有 registerOutParameter。

解說: 已在未使用 registerOutParameter 登記的參數上，呼叫 Get*** 方法。

使用者回應: 對參數新增 registerOutParameter 呼叫。

CLI0604E 已呼叫 CallableStatement get*** 方法，但沒有呼叫執行。

解說: 在呼叫 CallableStatement 執行之前，已呼叫 CallableStatement get*** 方法。

使用者回應: 確定在任何 CallableStatement get*** 方法之前，已先呼叫 CallableStatement 執行。

CLI0605E CallableStatement get*** 方法不符合 registerOutParameter 中所使用的類型。

解說: CallableStatement get*** 方法不是一個與這個參數的 registerOutParameter 中所使用的類型對應的方法。

使用者回應: 請變更為與這個參數的 registerOutParameter 中所使用的類型符合的 get*** 方法。(請參閱 JDBC 規格)

CLI0606E 來自直欄的回覆值與對應於 **get***** 方法的資料類型不相容。

解說: CHAR/VARCHAR/LONGVARCHAR 直欄的值不是有效的數值。

使用者回應: 請使用適當的 **get** 方法，而不是傳回數值的方法。

CLI0607E 無效的日期時間格式。

解說: CHAR/VARCHAR/LONGVARCHAR 直欄的值為無效的日期/時間戳記值。

使用者回應: 請使用適當的 **get***** 方法，而不是 **getDate/getTime/getTimestamp**。

CLI0608E 無效的轉換。

解說: 無法在這個直欄類型上使用 **get***** 方法。

使用者回應: 請使用有效的 **get***** 方法 (請參閱 JDBC 規格)，從這個直欄擷取資料。

CLI0609E 數值超出範圍。

解說: 這個直欄的值對 **short** 或 **int** 值而言太大/太小，以致轉換將導致資料的流失。

使用者回應: 請使用可以容納此值的 **get** 方法。

CLI0610E 無效的直欄號碼。

解說: 直欄號碼小於 1，或是大於 **ResultSet** 中的總直欄數。

使用者回應: 確定直欄號碼不小於 1，而且不大於直欄總數。

CLI0611E 無效的直欄名稱。

解說: 在 **ResultSet** 中找不到指定的直欄名稱。

使用者回應: 確定直欄名稱是正確的。

CLI0612E 無效的參數號碼。

解說: 指定的參數號碼小於 1，或是大於總參數數目。

使用者回應: 確定參數號碼小於 1，或是不大於總參數數目。

CLI0613E 程式類型超出範圍。

解說: **PreparedStatement/CallableStatement setObject** 中給定的物件不是有效的物件類型。

使用者回應: 確定將設定的物件是 **setObject** 中所容許的物件類型之一 (請參閱 JDBC 規格)。

CLI0614E 將資料傳送至 **Socket** 時發生錯誤，伺服器沒有回應。

解說: 當傳送資料至伺服器時，發生錯誤，伺服器可能已關閉。

使用者回應: 確定伺服器已啟動，然後重新執行您的程式。

CLI0615E 從 **Socket** 接收資料時發生錯誤，伺服器沒有回應。

解說: 從伺服器接收資料時，伺服器可能已關閉。

使用者回應: 確定「JDBC 伺服器」已啟動，然後重新執行您的程式。

CLI0616E 開啓 **Socket** 時發生錯誤。

解說: 無法開啓連接到伺服器的 **Socket**，伺服器可能已關閉。

使用者回應: 確定「JDBC 伺服器」已啟動，然後重新執行您的程式。

CLI0617E 關閉 **Socket** 時發生錯誤。

解說: 無法關閉連接到伺服器的 **Socket**。伺服器可能已關閉。

使用者回應: 確定「JDBC 伺服器」已啟動，然後重新執行您的程式。

CLI0618E 使用者 ID 及/或通行碼無效。

解說: 指定的使用者 ID/通行碼無效。

使用者回應: 確定使用者 ID/通行碼是正確的，然後重新執行您的程式。

CLI0619E 無效的 UTF8 資料格式。

解說: 在不是 DBCS 直欄的直欄上呼叫 `getUnicodeStream` 時已完成來自 UTF8 格式的解碼，但無法正確地解開資料的密碼。

使用者回應: 請改用 `getString/getBytes/getAsciiStream/getBinaryStream`。

CLI0620E `IOException`，從輸入串流中讀取資料時發生錯誤。

解說: 從輸入串流中讀取將放置的資料時發生錯誤。

使用者回應: 確定檔案已存在，而且已指定正確的檔案長度。

CLI0621E 不支援的「JDBC 伺服器」架構。

解說: 不支援「JDBC 伺服器」架構。若正在執行「控制中心」，則目標「JDBC 伺服器」必須為獨立式 `db2jd` 處理(透過 `db2jstrt` 啟動)，且不是兩層的本地「JDBC 伺服器」。

使用者回應: 請在「控制中心」的目標埠上重新架構使用 `db2jstrt` 的「JDBC 伺服器」。

CLI0622E 存取 JDBC 管理服務程式延伸功能時發生錯誤。

解說: 「控制中心」會因與 JDBC 伺服器搭配執行管理支援服務程式而有所不同。「控制中心」找不到或無法存取這些管理服務程式。

使用者回應: 請確定 JDBC 伺服器已安裝「控制中心」的管理服務程式。

CLI0623E 字碼頁轉換表格不存在。

解說: 找不到字碼頁轉換表格。

使用者回應: 請確定您已安裝轉換表格(從本端字碼頁轉換為 Unicode，以及從 Unicode 轉換為本端字碼頁)。

CLI0624E 尚未載入字碼頁轉換表格。

解說: 無法載入字碼頁轉換表格。

使用者回應: 請確定您的 JDBC 應用程式擁有對字碼頁表格的存取權，而且該表格沒有損毀。

CLI0625E 您已指定 JDBC 1.22 作業；無法使用 JDBC 2.0 函數。

解說: 您所嘗試呼叫的函數，是 JDBC 2.0 中新定義的函數，但是您卻指定您想要執行 JDBC 1.22 作業。

使用者回應: 如果您想要使用 JDBC 2.0 函數，請勿將 `JDBCVERSION` 關鍵字設定為 "122"。請不要設定，或者請將它設定為 "200"。

CLI0626E 本版的 DB2 JDBC 2.0 驅動程式並不支援 "<function-name>"。

解說: 本版的 DB2 UDB JDBC 2.0 並不支援此特性。

使用者回應: 請勿使用此特性。

CLI0627E 此結果集不能捲動。

解說: 此結果集不能捲動。

使用者回應: 請確定您已將陳述式/結果集屬性設定為 `SCROLLABLE` (可捲動)。

CLI0628E 尚未設定 "<set-number>" 號參數集中的 "<parameter-number>" 號參數記號。

解說: 尚未為此輸入參數呼叫 <data-type> 組方法。

使用者回應: 請呼叫 <data-type> 組方法，以為此輸

入參數指定輸入值的資料類型。

CLI0629E 此直欄並不支援
"**<function-name>**"。

解說: 無法為此直欄呼叫此作業。

使用者回應: 變更為其它方法。

CLI0630E 未知的結果集類型/並行處理
"**<number>**"。

解說: 結果集類型的值無效，或是尚未指定並行處理。

使用者回應: 將該值變更為規格中所提供的正確值。

CLI0631E 沒有 **char/clob** 混合直欄的隨機存取功能。

解說: 不支援此混合之 **char** 直欄的隨機存取功能。

使用者回應: 依序擷取資料。

CLI0632E 無效的提取大小；其大小應介於 **0**
與 **maxRows** (含) 之間。

解說: 所指定的提取大小必須大於或等於 **0**，並且小於或等於 **maxRows**。

使用者回應: 修改該值。

CLI0633E 在沒有現行橫列的情況下，無法呼叫
relative()。

解說: 若游標不是在有效的橫列上，就會呼叫相關的方法。

使用者回應: 首先將游標移動至有效的橫列上 (使用絕對的、下一個等等)，然後呼叫相關的方法。

CLI0634E 配置 CLI 環境 **handle** 時發生錯誤。

解說: 起始設定時 **SQLAllocEnv** 失敗。

使用者回應: 請確定 **DB2INSTANCE** 環境變數已設定正確。

CLI0635E **applet** 中不支援
<function-name>。

解說: **applet** 中不支援 **<function-name>**。

使用者回應: 請避免在 **applet** 中使用 **<function-name>**。

CLI0636E 「環境定義」物件並未指定內容
"**<property-name>**"。

解說: 在您的 Java 應用程式中，「環境定義」物件並未指定內容 "**<property-name>**"。

使用者回應: 請確定在您的 Java 應用程式中，「環境定義」物件指定了內容 "**<property-name>**"。

CLI0637E 找不到 **<object>**。

解說: **<object>** 不存在。

使用者回應: 請確定 **<object>** 存在。

CLI0638E **<object>** 已存在。

解說: 無法建立 **<object>**，因它已經存在。

使用者回應: 請確定作業正確。

CLI0639E 空字串。

解說: 不容許有空字串。

使用者回應: 請更正指定的字串。

CLI0640E 無法列示 **<object>**。

解說: 無法列示 **<object>**。

使用者回應: 請確定可以列示出 **<object>**。

CLI0641E 批次中有 **SELECT** 陳述式。

解說: 批次中不容許有 **SELECT** 陳述式。

使用者回應: 請將 **SELECT** 陳述式自批次中除去。

CLI0642E 無效的提取方向。

解說: 不支援所指定的提取方向。

使用者回應: 請更正提取方向。

CLI0643E 批次中沒有陳述式。

解說: 批次中沒有陳述式。

使用者回應: 在批次中新增陳述式。

CLI0644E **absolute()** 呼叫無效的橫列值。

解說: 指定給 **absolute()** 的橫列值無效。

使用者回應: 請更正橫列值。

第5章 DBA 訊息

每一訊息有一訊息識別字，這個識別字包括一個字首 (DBA) 與訊息號碼。訊息是按照訊息號碼的數字順序來列示的。這些訊息是由「控制中心」及「DBA 公用程式」產生的，以便於發生警告或錯誤狀況時警示您。

DBA0000I 此函數順利完成。

解說： 此訊息僅作為您的參考資訊。

使用者回應： 不需要任何動作。

DBA0001E 配置記憶體時發生內部錯誤。

解說： 配置記憶體時發生內部錯誤。應用程式終止。

使用者回應： 嘗試關閉一些應用程式以釋放記憶體。如果問題依然存在，請與 IBM 服務中心聯絡。

DBA0002E 發生內部錯誤。從要求中接收到非預期的輸入。

解說： 從要求接收到非預期的輸入值。應用程式終止。

使用者回應： 請聯絡 IBM 服務中心。

DBA0003E 處理變更要求時，在表格定義中偵測到不一致的情況。

解說： 處理變更表格要求時，偵測到已知表格定義與取自資料庫的表格定義間有不一致的情況。表格定義可能在管理工具之外被變更。無法變更此表格。終止要求。

使用者回應： 選取「表格」闕現功能表「復新」動作以取得更新的資料庫表格列示。再嘗試變更表格。

DBA0004E 確認資料庫的連線時發生內部錯誤。

解說： 偵測到連線無效。伺服器關閉時也會發生此問題，目前的連線不再有效也無法取得新的連線。終止要求。

使用者回應： 請確定伺服器已啟動。選取要建立連線的資料庫之闕現功能表上的「連接」動作。再試一次此動作。

如果動作再次失敗，請確定目標系統的網路是作用中且系統的資料庫已被啟動與執行中。

如果網路正在運作中，可能已發生系統內部錯誤。請聯絡 IBM 服務中心。

DBA0005E 確認連接案例時發生內部錯誤。

解說： 偵測到連線無效。資料庫已停止或連線不存在。終止要求。

使用者回應： 請確定伺服器已啟動。選取要建立連線的資料庫之闕現功能表上的「連接」動作。再試一次此動作。

如果動作再次失敗，請確定目標系統的網路是作用中且系統的資料庫已被啟動與執行中。

如果網路正在運作中，可能已發生系統內部錯誤。請聯絡 IBM 服務中心。

DBA0006E 確認持續性的資料庫連接或案例連接的處理時發生內部錯誤。

解說： 偵測到連線無效。資料庫已停止或連線不存在。終止要求。

使用者回應： 請確定伺服器已啟動。選取要建立連

線的資料庫之闕現功能表上的「連接」動作。再試一次此動作。

如果動作再次失敗，請確定目標系統的網路是作用中且系統的資料庫已被啟動與執行中。

如果網路正在運作中，可能已發生系統內部錯誤。請聯絡 IBM 服務中心。

DBA0007E 設定連接的類型時發生內部錯誤。

解說： 設定由應用程式建立的連接之類型時發生錯誤。應用程式終止。

使用者回應： 請聯絡 IBM 服務中心。

DBA0008E 發生內部錯誤。 要求非預期的列示類型。

解說： 應用程式無法識別列示的物件類型。應用程式終止。

使用者回應： 請聯絡 IBM 服務中心。

DBA0009E 發生內部錯誤。 接收到非預期的要求類型。

解說： 應用程式無法識別執行的要求類型。應用程式終止。

使用者回應： 請聯絡 IBM 服務中心。

DBA0010E 發生內部錯誤。 偵測到非預期的物件類型。

解說： 應用程式無法識別處理的物件類型。應用程式終止。

使用者回應： 請聯絡 IBM 服務中心。

DBA0011E 開啓過多連線。

解說： 已達開啓資料庫連接的最大數目。終止要求。

使用者回應： 請執行下列其中一種方法：

- 切斷與其他資料庫的連接並連接到所要的資料庫。選取要切斷連線的資料庫之闕現功能表上的「切斷」。選取要建立連線的資料庫之闕現功能表上的「連接」。
- 更新架構參數以增加容許的連線數。

DBA0012E 無法配置連接處理。

解說： 嘗試配置連接處理時發生錯誤。應用程式終止。

使用者回應： 請聯絡 IBM 服務中心。

DBA0013W 已達到最大的列示物件數目。

解說： 已達到應用程式最大的列示物件數目。最大數目是 20,000。

使用者回應： 無

DBA0014E 發生內部錯誤。 要求非預期的捨棄類型。

解說： 應用程式無法識別捨棄的物件類型。應用程式終止。

使用者回應： 請聯絡 IBM 服務中心。

DBA0015E 發生內部錯誤。 門鎖要求失敗。

解說： 門鎖要求失敗。 應用程式終止。

使用者回應： 請聯絡 IBM 服務中心。

DBA0016E 發生內部錯誤。 解門鎖要求失敗。

解說： 解門鎖要求失敗。 應用程式終止。

使用者回應： 請聯絡 IBM 服務中心。

DBA0017E 沒有可用的錯誤資訊。請參閱管理工具日誌。

解說： 未顯示錯誤資訊。

使用者回應： 錯誤資訊請參閱管理工具日誌。

DBA0018E 「管理伺服器」未啓動。 啓動「管理伺服器」然後重試此動作。

解說: 「管理伺服器」未啓動。

使用者回應: 在目標系統上以 DB2ADMIN START 指令啓動「管理伺服器」然後重試此動作。

DBA0019E 物件 “<object_name>” 或相關物件正在使用中。稍後再重試此動作。

解說: 要求在上執行動作之物件或相關的物件已被其他動作所使用。修改物件或相關物件正在處理中。

同一時間內，在目前動作下無法執行要求的動作。

範例：

- 如果表格已改變，「變更」視窗交談結束前，不允許對同一表格提出更名的要求。然而，允許範例表格內容的要求。
- 若有其他動作擱置相關物件 (例如資料庫、概略表或觸發函式)，就不允許捨棄物件 (例如表格) 的要求。

未執行動作。

使用者回應: 待物件可用時再重試此動作。

DBA0020E 開啓管理工具追蹤檔案時發生錯誤。

解說: 開啓管理工具追蹤檔案時發生錯誤。

使用者回應: 請聯絡 IBM 服務中心。

DBA0021E 寫入管理工具追蹤檔案時發生錯誤。

解說: 寫入管理工具追蹤檔案時發生錯誤。

使用者回應: 請聯絡 IBM 服務中心。

DBA0022W 關閉管理工具追蹤檔案時發生錯誤。

解說: 嘗試關閉管理工具追蹤檔案時發生錯誤。繼續處理。

使用者回應: 請確定已指定正確的管理工具日誌檔。

DBA0023W 開啓管理工具日誌檔時發生錯誤。

解說: 嘗試開啓管理工具日誌檔時發生錯誤。繼續處理。

使用者回應: 請確定已指定正確的管理工具日誌檔。

DBA0024W 寫入管理工具日誌檔時發生錯誤。

解說: 嘗試寫入管理工具日誌檔時發生錯誤。繼續處理。

使用者回應: 請確定已指定正確且可寫入的管理工具日誌檔。

DBA0025W 關閉管理工具日誌檔時發生錯誤。

解說: 嘗試關閉管理工具日誌檔時發生錯誤。繼續處理。

使用者回應: 請確定已指定正確的管理工具日誌檔。

DBA0026E 管理工具發生內部錯誤。

解說: 發生無法回復的錯誤。

使用者回應: 請聯絡 IBM 服務中心。

DBA0027E 發生內部錯誤。偵測到管理工具鎖定競爭。

解說: 偵測到管理工具鎖定競爭。

使用者回應: 請聯絡 IBM 服務中心。

DBA0028I 因為發生無法回復的錯誤，目前的管理工具階段作業將被終止。

解說: 發生伺服器內部錯誤。

使用者回應: 請聯絡 IBM 服務中心。

DBA0029 並未順利地完成物件 “<name>” 的應用程式設計介面 “<program>”，原因碼為 “<name>”。請重試，或是連絡當地的支援中心。

解說： 未完成應用程式設計介面呼叫。

使用者回應： 請再試操作一次，或連絡您的系統管理者。

DBA0030 嘗試與資料庫 “<name>” 連線時，發生錯誤。

解說： 無法完成所要求的作業，因為它需要與資料庫 “<name>” 連線。連線未順利完成。

使用者回應： 請確定可以存取資料庫。使用資料庫蹦現功能表上的連接動作，明確地嘗試與資料庫進行連接。連接時最常發生的錯誤就是無效的使用者 ID 及通行碼。確定您已提供正確的使用者 ID 及通行碼。請再試操作一次，或連絡您的系統管理者。

DBA0031 嘗試與案例 “<name>” 連接時，發生一個錯誤。

解說： 無法完成所要求的作業，因為它需要一個與案例 “<name>” 的連接。連接未順利地完成。

使用者回應： 請確定可以存取案例。使用案例蹦現功能表上的連接動作，明確地嘗試與資料庫進行連接。連接時最常發生的錯誤就是無效的使用者 ID 及通行碼。確定您已提供正確的使用者 ID 及通行碼。請再試操作一次，或連絡您的系統管理者。

DBA0032 嘗試載入 DLL “<name>” 時，發生錯誤。

解說： 找不到動態鏈結檔案庫 “<name>”，或是在讀取檔案時，發生錯誤。

使用者回應： 請驗證 DLL 是否已安裝妥當且未受損，且其位置是 CONFIG.SYS 檔中 LIBPATH 參數的一部份。

DBA0033 因為目前管理工具正在使用 “<name>”，所以無法捨棄。請關閉部份視窗，然後重試此指令。

解說： 您已選取要捨棄的物件 “<name>”，或您要捨棄的物件含有另一管理工具正在使用的項目。例如，您可能具有一個為您試圖捨棄的資料庫而開啓的 ALTER 表格視窗。在這種情況中，您無法捨棄資料庫，直到您關閉它的 ALTER 表格視窗。

使用者回應： 關閉所有使用您所選取的物件的視窗，或是關閉所有使用該物件所擁有的項目的視窗，然後重試指令。

DBA0034 因為目前管理工具正在使用 “<name>”，所以無法除去。請關閉部份視窗，然後重試此指令。

解說： 您已選取要除去的物件 “<name>”，或您要除去的物件含有另一管理工具正在使用的項目。例如，您可能具有一個為您試圖除去的資料庫而開啓的 ALTER 表格視窗。在這種情況中，您無法除去資料庫，直到您關閉它的 ALTER 表格視窗。

使用者回應： 關閉所有使用您所選取的物件的視窗，或是關閉所有使用該物件所擁有的項目的視窗，然後重試指令。

DBA0035 無法執行 “<operation>” 作業，因為您將對其發出作業的物件 “<name>” 對這個作業而言，不處於正確狀態中。請關閉部份視窗，然後重試此指令。

解說： 這個作業 “<operation>” 需要 “<name>” 處於 “<名稱>” 狀態中。

使用者回應： 確定在所選取的物件上的所有其他擱置作業均已完成，然後重試指令。

DBA0036 資料庫架構已成功更新。所有應用程式必須先與資料庫 “<name>” 切斷連線，變更方能生效。如果已執行過備份，但為了能使用新的架構值，建議執行另一個資料庫備份。

解說： 資料庫架構已成功更新，但是要等所有應用程式資料庫的連線切斷時，才能變更作用中的資料庫架構。一旦所有應用程式都已切斷連線，變更即會在首次與資料庫連線時生效。

使用者回應： 請確定所有應用程式都與資料庫切斷連線，然後重新與資料庫連線。

DBA0037 案例架構已成功更新。必須先停止案例 “<name>”，大部份的變更才能生效。

解說： 案例架構已成功更新。

架構參數 “dftdbpath” 的變更立即生效。

至於其餘架構參數，其變更要等到所有應用程式都已切斷與資料庫的連接，且案例已順利地停止並再度啟動時，才能生效。

使用者回應： 欲使所有變更均生效，請確定所有應用程式都已切斷與資料庫的連接，停止案例，並再度啟動它。

您可以透過選取「控制中心」中的案例闕現功能表上的停止動作，來停止案例。然後，您可以透過選取「控制中心」中的案例闕現功能表上的啟動動作，來啟動案例。

DBA0039 目前的資料庫物件已被鎖定或資料庫連接正在使用中。繼續關機嗎？

解說： 一但有相對應動作，例如「變更表格」時，「控制中心」的資料庫物件將被鎖定。完成此作業所需的其它動作將會維護與資料庫的連線。

使用者回應： 若選擇繼續關機，則全部的鎖定及連接都會被強制終止，而且也會關閉工具。如此做可能會發生危險，但是若讓此作業的某些動作 (如復置資料庫) 只執行到一半時，則可能會使資料庫受到損壞。

最安全的方式是先回到 DB2 工具然後確定沒有資料庫正在作用中。

DBA0040 關機將會停止 Snapshot 監督程式。繼續關機嗎？

解說： 已在一或多個資料庫物件上啟動 Snapshot 監督程式，欲繼續執行監督的動作，您必須執行 DB2 工具。

使用者回應： 如果不再需要 Snapshot 監督程式，請選擇繼續關機。

DBA0041 因為「管理工具」不是可信的 applet，所以無法執行要求的作業。

解說： 網路載入的 Applet 常被認為是不可信的，不同的 Web 瀏覽器及 applet 檢視器可能加諸不同的限制在不可信的 applet 上，包括大多數的本端系統作業 (例如，讀取檔案、寫入檔案及列印檔案)。

使用者回應： 若要解除這些限制或自行設定時，請聯絡系統管理者。

DBA0042 您要清除連線到資料庫時，所使用的使用者 ID 與通行碼的設定嗎？

解說： 若要清除設定，您要防止來自該工作站未經授權者存取這個資料庫。下一次您連線到此資料庫時，會提示您輸入正確的使用者 ID 與通行碼。

使用者回應： 按一下「是」以清除使用者 ID 與通行碼設定。按一下「否」可儲存跳出「控制中心」時的使用者 ID 與通行碼設定。

DBA0100I 「控制中心」正在更新案例 - “<instance>” 的節點目錄資訊。正在更正不正確的資訊。無法執行目前的要求。

解說： 「控制中心」偵測到案例中的節點類型已變更，且正在以新的資訊重新編目此案例。依據案例的節點類型值，「控制中心」所產生的動作可能會有所不同。

使用者回應： 如果可使用，請重試此要求。

DBA0101W 不會使用例外狀況列示中所指定的登錄。要繼續進行嗎？

解說： 已取消選取「節點特定例外狀況」勾選框，但在「列示例外狀況」對話中卻指定了例外狀況配置區。

使用者回應： 按一下「是」清除例外狀況配置區列示，或按一下「否」或「取消」重新選取「節點特定例外狀況」。

DBA0102W 偵測不到案例 - "<instance>" 的節點類型。原因碼
"reason-code"。

解說： 節點類型是資料庫管理程式架構參數，可用來識別案例為單一分割或分割化環境。

「探索」作業嘗試為您分辨節點類型的值。「控制中心」中的動作在單一分割及分割式環境中可以不同，因此案例間的差異是必要的。

如果原因碼為 -1，探索作業就不能將已編目的案例對映到有效的 DB2 案例。

而所有其它的原因碼則會對映到有效的 SQL 訊息。請檢查對應 SQL 訊息的說明。

使用者回應： 探索作業有下列需求：

1. 必須設定「DB2 管理伺服器」，且必須在想要編目或存取的遠端案例上執行。
2. 確定案例是列示在登記中。從您正在編目的主電腦中發出 db2set -l。
3. 必須設定下列廣域「DB2 登記」值：
 - DB2SYSTEM
 - DB2ADMINSERVER
4. 必須設定下列案例「DB2 登記」值：
 - DB2COMM
5. 必須設定下列管理伺服器架構參數：
 - DISCOVER = KNOWN 與 DISCOVER_COMM = null

或

- DISCOVER = SEARCH 與 DISCOVER_COMM = 通訊協定 (例如 TCP/IP)

輸入 db2set -all 以驗證這些登記值的設定。

DBA0103W 不會使用這些架構參數值的變更。要繼續進行嗎？

解說： 已選取另一個資料庫分割區，但對架構參數所做的變更會引用到先前所選取的資料庫分割區。

使用者回應： 按一下「是」取得下一個資料庫分割區的架構參數值，並捨棄為先前所選取之資料庫分割區的變更。

DBA0113E 已指定例外狀況配置區，但不包括此 nodegroup 中的所有節點。下列節點未指定配置區："node-list"。

解說： 所指定的例外狀況配置區沒有共用的配置區。未指定共用的配置區，因此需在 nodegroup 的每個節點上定義例外狀況配置區。

使用者回應： 按一下「確定」，將配置區新增到所指定的節點。

DBA0114W 「控制中心」偵測到案例 - "<instance>" 的節點目錄資訊不正確。正在更正不正確的資訊。請結束並重新啟動「控制中心」。無法執行目前的要求。

解說： 「控制中心」偵測到案例的節點類型已變更。

使用者回應： 請結束「控制中心」並重新啟動它。

DBA0115I 已更正此案例的節點目錄資訊。應該復新案例 "<instance>"。

解說： 因為已經為案例更新編目的資訊，因此所顯示的物件及動作可能不正確。

使用者回應： 請選取案例闢現功能表的「復新」動作，以便更新「控制中心」，然後重試要求。

DBA0116I JDBC 伺服器目前無法執行此作業。請稍後再重試。

解說： JDBC 伺服器因現存的的作業而處於忙線狀態，無法執行使用者作業。

使用者回應: 請等候 JDBC 伺服器處理完現存的作業後再重試。

DBA1005W 此動作將強制停止「本端資料庫」及「閘道」應用程式。要繼續進行嗎？

解說: 您已要求強制終止案例上的全部應用程式。

使用者回應: 按一下「是」處理要求，或「否」取消要求。

DBA1006E 「控制中心」偵測到無效的 plugin 副檔名。

解說: "db2plug.zip" 檔案已損毀或未適當地設定。

使用者回應: 若以應用程式的形式執行「控制中心」，請檢查 "CLASSPATH" 環境變數是否內含 "db2plug.zip"。若以 applet 的形式執行「控制中心」，請檢查 db2cc.thm HTML 檔案的 "archive" 標示中是否內含 "db2plug.zip"。若問題持續發生，請聯絡您的 DB2 系統管理者。

DBA1007W 已輸入無效的物件名稱或參數。控制中心將起始於作為導引器樹狀結構根的「系統」資料夾。

解說: 無效的物件名稱表示無法找到輸入的系統、案例、子系統或資料庫名稱，原因不是它不存在就是輸入的名稱組合是無效的。例如，輸入的資料庫名稱可能存在，但不在指定的系統名稱之內。無效的參數表示輸入了 -h、-i、-sub 或 -d 以外的字。

使用者回應: 請確定使用有效的物件名稱及參數，然後重試。

DBA1100 專供您的伺服器使用的記憶體少於 "<number>." MB。不做任何建議。「結果頁面」上的現行值符合建議值。

解說: 因為專供伺服器使用的記憶體數量太少，所以「效能架構」精靈無法提供建議。

「結果頁面」中的建議值同於現行值。

使用者回應: 如果您可以挪出更多的記憶體來專供

伺服器使用，請翻至「伺服器頁面」，增加記憶體數量，然後再試一次。不然，在「取消」上按一下，關閉「效能架構」精靈。

DBA1102 當「效能架構」精靈試圖將建議值儲存在系統檔中時，發生了一個錯誤。

解說: 「效能架構」精靈無法在您的案例目錄下建立 CFG 次目錄，或是它無法將含有建議值的系統檔儲存到您的案例目錄的 CFG 次目錄中。

使用者回應: 確定含有案例目錄的磁碟尚未滿，且您對這個磁碟具有寫入權。接著，在「完成」上按一下，再試一次。

DBA1104 已順利地更新案例及資料庫架構參數。必須先停止案例 "<name>"，大部份變更才能生效。在新架構參數生效之後，您可能想要重新連結資料包，以便在連結期間使用新的值。

解說: 「效能架構」精靈已更新 SYSBUFFERPOOLS 目錄中的資料庫管理程式架構參數、資料庫架構參數及緩衝池大小。

除非已在伺服器上停止了案例，否則變更不會生效。

資料包已與舊的架構參數連結在一起。在新參數生效之後，它們需要重新連結，以利用這些新參數。

使用者回應: 當您準備使用新的架構參數時，請停止案例，然後啟動案例。

必要時，請重新連結您的資料包。

DBA1107 當「效能架構」精靈試圖從您的伺服器中取得系統資訊時，發生了一個錯誤。

解說: 發生意外的錯誤。無法繼續執行「效能架構」精靈。

使用者回應: 請聯絡系統管理者。

DBA1108 「效能架構」精靈無法增加緩衝池的大小，這是由於從您的回應中決定的其他記憶體需求所致。緩衝池大小維持不變。使用建議的架構值設定，可能會在伺服器上造成分頁的情況。

解說： 這是一種警告，指出可能沒有足夠的記憶體可專供您的伺服器，用來執行您所指定的工作負荷。

使用者回應： 請複查您在「效能架構」精靈先前幾頁上的選擇，检查工作負荷說明是否適當，或增加更多的記憶體供您的伺服器使用。

DBA1109 您輸入的異動率超過所連接的應用程式平均數目的十倍。如果您正在使用異動管理程式，請忽略這則訊息。如果未使用，請考慮變更這個異動率。

解說： 「效能架構」精靈會驗證異動率是否合理。如果您未使用異動管理程式，異動率可能太高。

使用者回應： 如果您正在使用異動管理程式，請忽略這則訊息。不然，使用較低的每一分鐘異動數，或是增加所連接的應用程式的平均數目。

DBA1110 系統資料庫目錄沒有登錄。

解說： 目前在資料庫目錄中，找不到任何登錄。

使用者回應： 不需要任何動作。

DBA1111 資料庫別名 “<name>” 已經存在，是另一資料庫的別名。

解說： 您要求將備份回復到一個新的資料庫，但您指定的資料庫名稱已經被現存資料庫的別名所使用。

資料庫建立時，被載入系統資料庫目錄的目錄中，使用資料庫名稱作為別名，此別名必須是唯一的。

使用者回應： 請指定一個目前未用作別名的資料庫名稱，或要求將備份回復到現存的資料庫內。

DBA1112 系統資料庫目錄中，找不到資料庫別名 “<name>”。

解說： 您要求將備份回復到現存的資料庫，但是已無此別名的資料庫存在。

使用者回應： 請選取現存的資料庫，或要求將備份回復到新的資料庫。

DBA1113 由於未定異動存在抵觸資料庫，使重新啟動失敗，而且與資料庫的連線已終止。

解說： 重新啟動操作遇到未定異動。因而使資料庫在不一致的狀態中。DBA 公用程式已終止與資料庫的連線。

使用者回應： 請解決未定異動。若未解決它們，每當必要時，應用程式都須重新啟動資料庫。

如果您在 XA/DTP 環境中，並可使用正在使用資料庫的異動管理程式，請指示它解決未定異動。

不然，使用「命令行處理器」，以人工方式完成每一個未完異動。

DBA1114 資料庫 “<name>” 現在處於備份擱置狀態。

解說： 這個狀態將阻止資料庫的更新。必須先備份資料庫，任何變更才可以發生。

使用者回應： 請備份資料庫。

DBA1115 輸入 “<name>” 的值。

解說： 需要一個值。

使用者回應： 提供一值，然後重試要求。

DBA1116 “<parameter>” 的值必須介於 “<minimum>” 及 “<maximum>” 之間。

解說： 您的值必須在指定的範圍內。

使用者回應： 輸入一個在指定範圍內的值，然後重試要求。

DBA1117 “<name>” 的值無效。

解說： 所輸入的值無效。

使用者回應： 請更正值，然後重試要求。

DBA1118 “<name>” 的值不可超出
“<maximum>”。

解說： 所輸入的值無效。

使用者回應： 請更正值，然後重試要求。

DBA1119 “<name>” 的值不可小於
“<minimum>”。

解說： 所輸入的值無效。

使用者回應： 請更正值，然後重試要求。

DBA1121 已在系統 “<system>” 上建立要求
“<description>” 的工作。其工作號
碼為 “<number>”。欲檢視工作的
狀態及輸出，請使用「異動日誌」上
的「工作」頁面。

解說： 已成功地起始工作。

使用者回應： 欲檢視工作的狀態及輸出，請使用
「異動日誌」上的「工作」頁面。

DBA1122 已完成系統 “<system>” 上要求
“<description>” 的工作。欲取得工
作的狀態及輸出，請檢視「異動日
誌」上的「工作」頁面中的工作
“<number>”。

解說： 工作已完成。

使用者回應： 欲檢視工作的狀態及輸出，請使用
「異動日誌」上的「工作」頁面。

DBA1123 工作 “<description>” 已取消。

解說： 因使用者要求，而取消了工作。

使用者回應： 不需要任何動作。

DBA1126 資料庫沒有表格空間。

解說： 資料庫沒有表格空間。

使用者回應： 不需要任何動作。

DBA1127 表格空間沒有配置區。

解說： 表格空間沒有配置區。

使用者回應： 不需要任何動作。

DBA1128 尚未指定任何配置區。請選取「新
增」，以便建立配置區。

解說： 現行列示不包含任何新的配置區。

使用者回應： 請選取「新增」，並填入必要的欄
位，以便將配置區新增至列示中。

DBA1129 輸入 “<name>” 的值。

解說： 您一定要輸入 “<name>” 的值，才能執行所
要求的作業。

使用者回應： 輸入一個值，然後在「確定」上按一
下。

DBA1130 “<name>” 的值不可超出
“<maximum>” 個字元。

解說： 您輸入了一個超過最大值的字元數。

使用者回應： 輸入一個有效值，然後在「確定」上
按一下。

DBA1131 “<device>” 不是一個有效的磁帶裝
置。

解說： 作業系統不接受所指定的磁帶裝置。本端磁
帶裝置的格式為 “\\TAPEn”，其中 n 代表磁帶機號
碼 (0 是第一個)。

使用者回應： 輸入磁帶裝置的有效名稱，然後在
「確定」上按一下。

DBA1132 磁帶裝置 “<device>” 不支援磁帶標記區塊大小 “<blocksize>”。

解說：「控制中心」使用一個指定的磁帶裝置不支援的磁帶標記區塊大小。

使用者回應：請使用「命令行處理器」，提出要求。在 DB2 INITIALIZE TAPE 指令中，指定一個支援的區塊大小。

DBA1133 操作磁帶裝置 “<device>” 時，發生了一個錯誤。

解說：當操作指定的磁帶裝置時，發生了一個不預期的錯誤。

使用者回應：請重新提出要求。若問題繼續存在，請聯絡系統管理者。

DBA1134 已建立所要求 “<description>” 的工作。不過，任何與工作有關的登錄均無法在「異動日誌」中建立，因為無法存取資料庫管理伺服器 (DAS) 案例。

解說：工作已順利地啟動，但工作的狀態及輸出不會在「異動日誌」中記載。如果未啟動 DAS 案例，則可能發生這種情況。

使用者回應：欲使工作的狀態及輸出可以在「異動日誌」中記載，請在啟動備份作業之前，先啟動 DAS 案例。

DBA1135 已完成所要求 “<description>” 的工作。

解說：工作已完成。

使用者回應：不需要任何動作。

DBA1136 無法在表格空間層次中執行備份，因為資料庫 “<db>” 沒有啟用「Forward 回復」功能。

解說：如果您首先使該資料庫具有 Forward 回復能力，則您僅能在表格空間層次中，備份資料庫。

使用者回應：欲使資料庫具有 Forward 回復能力，請將資料庫架構參數 LOGRETAIN 或 USEREXIT 設定為 ON、切斷所有現存應用程式與資料庫的連接，然後對資料庫執行離線備份。

DBA1137 “<name>” 的值不可小於 “<minimum>” “<units>”。

解說：所輸入的值小於最小值 “<minimum>” “<units>”。

使用者回應：輸入一個有效值，然後重試要求。

DBA1138 “<name>” 的值不可超出 “<maximum>” “<units>”。

解說：所輸入的值超出最大值 “<maximum>” “<units>”。

使用者回應：輸入一個有效值，然後重試要求。

DBA1139 您必須為系統目錄配置至少 “<pages>”。

解說：在每一個表格空間配置區中，不能超過 “<pages>”。資料的每一頁需要 4 KB。所以 1 MB 儲存體等於 256 頁的 4 KB 頁。

使用者回應：輸入一個有效值，然後重試要求。

DBA1140 您不能在單一配置區中，配置多過 “<pages>” 頁。在表格空間中，不能超過 “<pages>”。

解說：資料的每一頁需要 4 KB。所以 1 MB 儲存體等於 256 頁的 4 KB 頁。

使用者回應：輸入一個有效值，然後重試要求。

DBA1141 在每一個配置區中，您必須至少配置 “<pages>”。

解說：在表格空間配置區中的最少頁數與表格空間的擴充大小有關。它是擴充大小的 5 倍，再加一頁。因此，對具有擴充大小 32 頁 (預設值) 的表格空間而言，單一配置區的最小大小為 161 頁。

使用者回應: 輸入一個有效值, 然後重試要求。

DBA1142 資料庫 “<name>” 的 LOGARCHIVE 資料庫架構參數目前設定為 ON。一旦切斷所有應用程式與資料庫的連接之後, 資料庫將處於備份擱置狀態。這個狀態將阻止資料庫被更新。必須要先備份資料庫, 才能作其它更新動作。

解說: 在資料庫管理程式可以啓動記載您的資料庫中的每一個異動之前, 它必須具有完整離線資料庫備份, 作為起始點。

使用者回應: 儘可能產生完整離線資料庫備份。如果這是不可能, 請將 LOGARCHIVE 參數設定為 OFF。

DBA1143 您無法立即執行離線備份, 因為至少有一個應用程式連接到資料庫。您可以稍後再試, 或從案例物件的蹦現功能表選取「強制終止」, 立即切斷與資料庫連接的所有應用程式。

解說: 無法執行離線備份, 除非連接到所選資料庫的全部應用程式都已停止。您可等應用程式自己切斷或立即強制切斷與應用程式的連接。

使用者回應: 您可稍後再試, 或從案例物件的蹦現功能表選取「強制終止」, 以立即切斷與所選資料庫連接的全部應用程式。

DBA1144 指定的配置區已存在您正在使用的系統上。

解說: 表格空間配置區必須是唯一的。

使用者回應: 指定系統上目前不存在的檔名或目錄。

DBA1145 配置區被指定一次以上。

解說: 表格空間配置區必須是唯一的。

使用者回應: 指定新配置區列示上目前不存在的檔名或目錄。

DBA1146 您在使用者及暫時表格空間中指定相同的配置區。

解說: 表格空間配置區必須是唯一的。

使用者回應: 變更使用者或暫時表格空間中配置區的檔案名稱或目錄。

DBA1147 您在目錄及暫時表格空間中指定相同的配置區。

解說: 表格空間配置區必須是唯一的。

使用者回應: 變更目錄或暫時表格空間中配置區的檔案名稱或目錄。

DBA1148 您在使用者及目錄表格空間中指定相同的配置區。

解說: 表格空間配置區必須是唯一的。

使用者回應: 變更使用者或目錄表格空間中配置區的檔案名稱或目錄。

DBA1149 沒有足夠的空間供指定的配置區使用。

解說: DMS 配置區建立後佔用了整個配置空間。

使用者回應: 變更配置區的位置到有儲存體更大之處, 或增加目前配置區位置的可用儲存體。

DBA1150E 已存在相同名稱的直欄。

解說: 未新增直欄, 因為指定的直欄名稱已存在或存在已建立或變更的表格中。

使用者回應: 指定其它直欄名稱。

DBA1151E 此直欄是一個主要鍵或外來鍵。

解說: 無法除去此直欄, 因為它是一個主要鍵或外來鍵。

使用者回應: 請確定指定的是確定要除去的直欄。若要除去表格中指定的直欄, 修改主要鍵或外來鍵定義使指定的直欄不再被參照。

DBA1152E 已存在相同名稱的限制。

解說： 未新增限制，因為指定的限制名稱已存在或存在已建立或變更的表格中。

使用者回應： 指定其它限制名稱。

DBA1153E 該物件已在列示中。

解說： 該物件已存在列示中。未執行動作。

使用者回應： 指定其它物件或關閉視窗。

DBA1154E 指定的系統、案例及資料庫無法識別一個可辨識的資料庫。

解說： 指定的系統、案例及資料庫無法識別應用程式已知的資料庫。未執行動作。

使用者回應： 請確定系統、案例及資料庫名稱是正確的；或新增要存取應用程式的系統、案例及資料庫。

DBA1155E 物件 “<object_name>” 不在資料庫中。無法執行該要求。

解說： 指定的物件不存在資料庫中所以無法操作。終止要求。

使用者回應： 選取物件資料夾之闕現功能表上的「復新」動作以取得更新的物件列示。

DBA1156W 要求完成但有警告。詳細說明請參閱管理工具日誌。

解說： 要求的動作完成，但有警告訊息產生。

使用者回應： 相關資訊請參閱管理工具日誌。

DBA1157I 未授與或取消 “<user_name>” 對 “<object_name>” 的權限或專用權。詳細資訊，請參閱管理日誌。

解說： 要求的動作完成。未對指定的使用者或群組執行任何與指定之物件的權限或專用權有關的動作。

使用者回應： 無

DBA1158I 載入時讀取的記錄數 = “<count>”。開始載入前所跳過的記錄數 = “<count>”。載入目標表格的橫列數 = “<count>”。無法載入的記錄數 = “<count>”。所刪除的重複橫列數 = “<count>”。成功載入及確定至資料庫的記錄數 = “<count>”。

解說： 動作已完成並產生所指定的結果。

使用者回應： 無

DBA1159I 匯出完成。“<item_description>” = “<count>”

解說： 匯出動作已成功完成並產生所指定的結果。

使用者回應： 無

DBA1160I 匯入完成。匯入時讀取的記錄數 = “<count>”。開始匯入前所跳過的記錄數 = “<count>”。匯入目標表格的橫列數 = “<count>”。無法匯入的記錄數 = “<count>”。所刪除的重複橫列數 = “<count>”。成功匯入及確定至資料庫的記錄數 = “<count>”。

解說： 匯入動作已成功完成並產生所指定的結果。

使用者回應： 無

DBA1161I “<item_description>” = “<count>”

解說： 完成匯入或匯出並產生所指定的結果。

使用者回應： 無

DBA1162I 載入完成。載入時讀取的記錄數 = “<count>”。開始載入前所跳過的記錄數 = “<count>”。載入目標表格的橫列數 = “<count>”。無法載入的記錄數 = “<count>”。所刪除的重複橫列數 = “<count>”。成功載入及確定至資料庫的記錄數 = “<count>”。

解說： 載入動作已成功完成並產生所指定的結果。

使用者回應： 無

DBA1163E 未複製表格。詳細說明請參閱管理工具日誌。

解說： 在複製表格時，發生一個以上的警告或錯誤。未複製表格。

使用者回應： 相關資訊請參閱管理工具日誌。

DBA1164E 指定的目標表格已存在。未複製來源表格。

解說： 複製表格動作失敗因為目標表格已存在。

使用者回應： 指定新目標表格或刪除已存在的目標表格再重試動作。

DBA1165E 未授與或取消 “<user_name>” 的任何專用權。詳細說明請參閱管理工具日誌。

解說： 未授與或取消指定之使用者或群組的任何專用權。

使用者回應： 相關資訊請參閱管理工具日誌。

DBA1166E 識別字 “<identifier_name>” 含有不對稱的引號。更正識別字再重試此動作。

解說： 指定的識別字包含不對稱的單或雙引號。命名規則需要對稱的引號。未執行動作。

使用者回應： 更正識別字再重試此動作。

DBA1167E 識別字 “<identifier_name>” 含有內含的空白。更正識別字再重試此動作。

解說： 指定的識別字包含空白字元，違反一般識別字命名規則。未執行動作。

使用者回應： 除去空白或以雙引號括住此識別字，然後重試此動作。

DBA1168E 識別字的第一個字元 “<identifier_name>” 無效。更正識別字再重試此動作。

解說： 指定的識別字第一個字元無效。必須遵循一般識別字的命名規則。未執行動作。

使用者回應： 以有效的字元取代第一個字元或以雙引號括住此識別字，然後重試此動作。

DBA1169 已順利地建立了可更新案例及資料庫架構參數的指令 **script**。使用「**Script 中心**」來執行或排程 **script**。

解說： 新的 **script** 已順利地儲存在「**Script 中心**」。您可以開啓「**Script 中心**」，檢視、執行或排程新指令 **Script**。

Script 執行後，除非在伺服器上停止了案例，否則變更不會生效。

資料包已與舊的架構參數連結在一起。在新參數生效之後，它們需要重新連結，以利用這些新參數。

使用者回應： 欲檢視、執行或排程新儲存的 **script**，請經由從圖示條欄中選取「**Script 中心**」圖示，開啓「**Script 中心**」。

執行 **Script** 之後，當您準備使用新的架構參數時，請先停止案例，然後再啓動案例。

必要時，請重新連結您的資料包。

DBA1170 表格空間的頁大小及緩衝池的頁大小必須相等。

解說: 您必須選擇現存的緩衝池，其頁大小必須與您要建立的表格空間頁大小相配。預設緩衝池有 4K 的預設頁大小。如果此表格空間欲求任何其它的頁大小，具有相符合頁大小的緩衝池必須存在。

使用者回應: 從「進階表格空間」視窗，變更表格空間的頁大小，以便與緩衝池的頁大小相配，或者變更緩衝池的頁大小以符合表格空間的頁大小。如果緩衝池沒有所要的頁大小，則可以從「建立緩衝池」視窗建立一個緩衝池。

DBA1350I 「索引」精靈無法建議任何索引。在「計算」頁面上設定較長的時間限制，試著重新計算建議的索引。

解說: 「索引」精靈無法建議任何索引，因為最大搜尋時間太短。

使用者回應:

1. 在「索引」精靈的「計算」頁面上，設定較長的時間限制，或不要設定限制。
2. 再嘗試執行一次「索引」精靈。

DBA1351I 「索引」精靈無法建議任何索引。在「限制」頁面上設定較大的大小限制，試著重新計算建議的索引。

解說: 「索引」精靈無法建議任何索引，因為全部索引的最大邏輯大小太小。

使用者回應:

1. 在「索引」精靈的「限制」頁面上，設定較大的最大邏輯大小，或不要設定最大值。
2. 再嘗試執行一次「索引」精靈。

DBA1352I 「索引」精靈無法建議任何索引，因此無法改進工作負荷的效能。

DBA1353W 您在工作負荷中僅指定一個 SQL 陳述式。您的資料庫可能有其他活動。除非確定絕對不再需要，否則請勿捨棄任何索引。

解說: 因為只在工作負荷中指定一個 SQL 陳述式，所以它不太可能代表資料庫的所有活動。

「索引」精靈的「捨棄」頁面列示的所有現存索引，不是建議這一個 SQL 陳述式使用的索引。

使用者回應: 除非確定絕對不再需要，否則請勿捨棄任何索引。

DBA1500 不容許除去本端系統物件。

解說: 如果這是一個伺服器安裝，則本端系統物件將出現在樹狀結構中，如果這是從屬站安裝，則不會出現。您無權直接控制這個物件的除去，因為它具有伺服器安裝類型所需要的特殊性質。

使用者回應: 不需要任何動作。

DBA1501 不容許變更本端系統物件。

解說: 如果這是一個伺服器安裝，則本端系統物件將出現在樹狀結構中，如果這是從屬站安裝，則不會出現。您無權直接控制這個物件的變更，因為它具有伺服器安裝類型所需要的特殊性質。

使用者回應: 不需要任何動作。

DBA1502 不容許除去未知的系統物件。

解說: 僅在找到了未識別為屬於任何現存系統的後代案例時，未知的系統物件才會出現在樹狀結構中。您無權直接控制這個物件的變更，因為僅在需要時，它才會自動顯示出來。

使用者回應: 不需要任何動作。不過，如果您想要除去在樹狀結構中顯示這個物件的需要，請執行下列步驟：

- 展開未知的系統物件，顯示所有後代案例。
- 必要時，將新系統物件加到含有後代案例的控制中心中。

- 必要時，使用變更動作，改變其餘後代案例上的系統名稱。
- 如果未知的案例物件也會出現，則您也會具有不被識別為屬於任何現存案例的後代資料庫。透過執行類似這些的步驟，除去顯示這些物件的需要，新增案例或改變資料庫，直到沒有任何後代顯示出來為止。

DBA1503 不容許變更未知的系統物件。

解說： 僅在找到了未識別為屬於任何現存系統的後代案例時，未知的系統物件才會出現在樹狀結構中。您無權直接控制這個物件的變更，因為僅在需要時，它才會自動顯示出來，而且它僅具有無法變更的特殊性質。

使用者回應： 不需要任何動作。

DBA1510 指定一個系統名稱。

解說： 在您可以加入這個新系統物件之前，您必須指定一個系統名稱。

使用者回應： 在適當的登錄欄位中指定一個系統名稱，然後重試該動作。

DBA1511 指定的系統名稱已在使用中。

解說： 您已指定一個系統名稱，它同於已用於樹狀結構中另一個物件的名稱。在控制中心內，系統名稱必須是唯一的，且會區分大小寫。您不能使用名稱 'Local' 或 'Unknown'，因為這些均是保留給本端及未知的系統物件使用的系統名稱。欲避免混淆，您也應該不要嘗試使用現存案例或資料庫作為系統名稱，雖然工具不會阻止您這樣做。

使用者回應： 指定一個唯一的系統名稱，然後重試該動作。

DBA1520 這個系統物件的作業系統類型已被偵測到為 “<newos>”，但本端資訊卻將它顯示為 “<oldos>”。您想要立即更新本端資訊，來反映正確的作業系統類型嗎？

解說： 當您加入新的系統物件時，您會指定一個作業系統類型，這個類型將儲存在本端，供遠端系統使用。稍後，當與遠端系統產生真正的連接時，將會回報真正的作業系統類型。有可能已設定了錯誤的原始作業系統類型資訊，以致於它不符合遠端系統上的真正設定。在這種情況中，最好更新本端資訊，以符合真正存在於遠端系統上的設定。

使用者回應： 選取「是」，立即更新本端資訊，或是選取「否」，使本端資訊保持原狀。

DBA1521 已偵測到這個系統物件的伺服器版本為 “<newtyp>”，但本端資訊卻將它顯示為 “<oldtyp>”。您想要立即更新本端資訊，來反映正確的伺服器版本類型嗎？

解說： 當您加入新的系統物件時，伺服器版本類型會自動設定為 DB2 V5 或 DRDA，端視您選擇的作業系統類型而定。稍後，當與遠端系統產生真正的連接時，將會回報真正的伺服器版本類型，可能是前一版，如 DB2 V2。在這種情況中，最好更新本端資訊，以符合真正存在於遠端系統上的設定。

使用者回應： 選取「是」，立即更新本端資訊，或是選取「否」，使本端資訊保持原狀。

DBA1522 已偵測到此系統物件的作業系統類型及伺服器版本分別為 “<newos>” 及 “<newtyp>”，但本端資訊卻將其顯示為 “<oldos>” 及 “<oldtyp>”。您想要立即更新本端資訊，來反映這些值的正確設定嗎？

解說： 當您加入新的系統物件時，您會指定一個作業系統類型，這個類型將儲存在本端，供遠端系統使用。此外，伺服器版本類型會自動設定為 DB2 V5 或 DRDA，端視您選擇的作業系統類型而定。稍

後，當與遠端系統產生真正的連接時，將會回報真正的作業系統類型及伺服器版本類型。這些資訊的原始設定可能不正確，以致於它們不符合遠端系統上的真正設定。在這種情況中，最好更新本端資訊，以符合真正存在於遠端系統上的設定。

使用者回應： 選取「是」，立即更新本端資訊，或是選取「否」，使本端資訊保持原狀。

DBA1533E 無法匯出伺服器設定檔。

解說： 目標檔案系統可能無足夠的磁碟空間可完成匯出作業。

使用者回應： 請釋放目標檔案系統的部份磁碟空間，再試一次。若問題持續發生，請聯絡您的 DB2 系統管理者。

DBA1540 不容許除去作用中的本端案例物件。

解說： 作用中的本端案例物件將出現在樹狀結構中，恆作為本端系統物件下的第一個案例。這是一個特殊的案例物件，它是用來代表現行 DB2INSTANCE 環境變數設定。您無權直接控制這個物件的除去，因為它具有本端系統所需要的特殊性質。

使用者回應： 不需要任何動作。

DBA1541 不容許變更作用中的本端案例物件。

解說： 作用中的本端案例物件將出現在樹狀結構中，恆作為本端系統物件下的第一個案例。這是一個特殊的案例物件，它是用來代表現行 DB2INSTANCE 環境變數設定。您無權直接控制這個物件的變更，因為它具有本端系統所需要的特殊性質。

使用者回應： 不需要任何動作。

DBA1550 指定一個案例名稱。

解說： 在您可以加入這個新案例物件之前，您必須指定一個案例名稱。

使用者回應： 在適當的登錄欄位中指定一個案例名稱，然後重試該動作。

DBA1551 指定的案例名稱已在使用中。

解說： 您已指定一個案例名稱，它同於已用於樹狀結構中另一個案例的名稱，或是正被樹狀結構中的系統物件使用中。在控制中心內，案例名稱必須是唯一的，且恆是大寫字體。系統物件也會使用一個自動產生的案例名稱，來儲存它們自己的通訊協定資訊；案例名稱通常是所選擇的系統名稱的縮寫。您不能對案例名稱使用名稱 'LOCAL' 或現行 DB2INSTANCE 環境變數設定。

使用者回應： 指定不同的案例名稱，然後重試該動作。

DBA1552 指定一個遠端案例。

解說： 在您可以加入這個新案例物件之前，您必須先指定一個遠端案例。

使用者回應： 在適當登錄欄位中，指定一個遠端案例，然後重試該要求。

DBA1560 指定一個目地的名稱。

解說： 在您可以正確地加入這個新物件之前，您必須為所選取的通訊協定，指定一個目地的名稱。

使用者回應： 在適當登錄欄位中，指定一個目地的名稱，然後重試該要求。

DBA1561 指定一個檔案伺服器。

解說： 在您可以正確地加入這個新物件之前，您必須為所選取的通訊協定，指定一個檔案伺服器。

使用者回應： 在適當登錄欄位中，指定一個檔案伺服器，然後重試該要求。

DBA1562 指定一個工作站名稱。

解說： 在您可以正確地加入這個新物件之前，您必須為所選取的通訊協定，指定一個工作站名稱。

使用者回應： 在適當登錄欄位中，指定一個工作站名稱，然後重試該要求。

DBA1563 指定一個主電腦名稱。

解說： 在您可以正確地加入這個新物件之前，您必須為所選取的通訊協定，指定一個主電腦名稱。

使用者回應： 在適當登錄欄位中，指定一個主電腦名稱，然後重試該要求。

DBA1564 指定一個服務程式名稱。

解說： 在您可以正確地加入這個新物件之前，您必須為所選取的通訊協定，指定一個服務程式名稱。

使用者回應： 在適當登錄欄位中，指定一個服務程式名稱，然後重試該要求。

DBA1565 指定一個電腦名稱。

解說： 在您可以正確地加入這個新物件之前，您必須為所選取的通訊協定，指定一個電腦名稱。

使用者回應： 在適當登錄欄位中，指定一個電腦名稱，然後重試該要求。

DBA1566 指定一個案例名稱。

解說： 在您可以正確地加入這個新物件之前，您必須為所選取的通訊協定，指定一個案例名稱。

使用者回應： 在適當的登錄欄位中指定一個案例名稱，然後重試該動作。

DBA1567 此案例類型或相關的系統，無法使用此動作或函數。

解說： 已選取的動作或相關的函數，目前不支援起始該動作或函數的案例類型。部份案例類型，例如 Satellite Edition，不支援完整的功能。

使用者回應： 請參閱文件說明，了解此案例類型可用的函數。

DBA1568W 資料庫連接已建立，但未建立同步點兩階段式連接。

解說： 已嘗試使用同步點兩階段式連接類型來連接資料庫。已建立連接，但無法建立同步點兩階段式

連接。與此資料庫連接有關的多址更新不會成功。

使用者回應： 檢查多址更新範例情節在您的環境中是否架構適當，確定在完成架構之後才重新啟動協調的案例。如果已使用 DB2 的同步點管理程式，請檢查 db2diag.log，看看此管理程式是否順利啟動。

DBA1569E 該動作無法在此案例上完成，因為它的遠端案例名稱尚且未知。

解說： 此遠端案例名稱欄位是選用的參數，並未指定。若要在遠端案例上執行此動作，則必須知道遠端案例名稱。

使用者回應： 請呼叫「變更案例」視窗並指定遠端案例的名稱。

DBA1570E 這個系統的 DB2 「管理伺服器」尚未定義。

解說： 現行作業需要連接到系統的管理伺服器，但尚未指定它的案例名稱。

使用者回應： 請在目標系統上變更動作，並且指定它的案例名稱、作業系統及任何其它通信協定參數。

DBA1571W 本端系統的名稱不與 DB2SYSTEM 環境變數相配。

解說： 本端管理節點的系統名稱不同於 DB2SYSTEM 環境變數值。

使用者回應： 有三個選項：

- 變更 DB2SYSTEM 環境變數值，以便與本端管理節點的系統名稱相配。
- 將本端管理節點解除編目並呼叫「控制中心」，這會自動將它重新編目。
- 將本端管理節點解除編目，並使用與 DB2SYSTEM 環境變數值相配的系統名稱，將它重新編目。

DBA1572E 指定的案例名稱無效。

解說： 指定的案例名稱無效。案例名稱可有 1 到 8 個字元，並且所有的字元必須來自資料庫管理程式

基本字元集。另外，該案例名稱不可與任何其它編目案例的名稱相配。

使用者回應： 請指定不同的案例名稱值。

DBA1573E 選取的系統無法用這個動作。

解說： 部份「控制中心」的動作要求目標系統上有可用的「管理伺服器」。您選取的系統沒有「管理伺服器」。此系統沒有可用的要求動作。

使用者回應： 不需要任何動作。

DBA1580 不容許新資料庫物件加到未知系統中。

解說： 僅在找到了未識別為屬於任何現存系統的後代案例時，未知的案例物件才會出現在樹狀結構中。工具會儘可能試圖阻止您建立新的後代，以便不容許您將新的物件加到未知案例中。

使用者回應： 不需要任何動作。

DBA1581 指定一個資料庫名稱。

解說： 在您可以加入這個新資料庫物件之前，您必須先指定一個資料庫名稱。

使用者回應： 在適當登錄欄位中，指定一個資料庫名稱，然後重試該要求。

DBA1582 指定一個別名。

解說： 在您可以加入這個新資料庫物件之前，您必須先指定一個別名。

使用者回應： 在適當登錄欄位中，指定一個別名，然後重試該要求。

DBA1583 所指定的別名已在使用中。

解說： 您已指定了一個別名，但它同於對樹狀結構中的另一個資料庫物件使用的別名。在控制中心內，資料庫別名必須是唯一的，且恆是大寫字體。

使用者回應： 指定一個唯一的別名，然後重試該動作。

DBA1590 “<dbase>” 資料庫是由比 DB2 V5 還要舊的 DB2 版本所建立的。在此資料庫移轉之前，只能容許有限的函數。

解說： 所有在 DB2 V5 類型系統物件上找到的資料庫首先會假設它們是 DB2 V5 資料庫。這個資料庫現在已被偵測為尚未移轉至 DB2 V5 層次的早期版本的資料庫。您仍可以存取這個資料庫，但僅有些許的功能可供早期版本的資料庫使用，除非您真正地移轉它們。

使用者回應： 不需要任何動作。

DBA2000E 您未指定一個工作說明。

解說： 工作說明是必需資訊。

使用者回應： 在登錄欄位中輸入一個工作說明，然後在「確定」上按一下。

DBA2001E 您未對您的選項指定時數。

解說： 選項中的時數是必要的資訊。

使用者回應： 請在時數登錄欄位中輸入一數字。

DBA2002E 您必須為週選項至少選取一天。

解說： 欲排定重複發生工作的執行時間，您必須指定一週至少一天，來執行工作。

使用者回應： 當安排重複發生工作的執行時間時，請選取一週至少一天。

DBA2003E 您指定了一個無效的日期。

解說： 您指定的日期無效。也許您指定的日期已是過去日期。

使用者回應： 輸入一個有效日期。

DBA2004E 您指定的日期或時間，或日期及時間的組合無效。

解說： 無法計算出下次執行的日期及時間，所以未排定工作的執行時間。可能的錯誤原因是為工作指

定的執行時間已是過去時間。請記住，在執行排程工作的被管理系統上，日期及時間組合必須是有效的。

使用者回應： 輸入有效日期及時間組合。

DBA2005E 您未指定一個 script 名稱。

解說： Script 的名稱是必需資訊。

使用者回應： 輸入 script 檔的名稱，然後在「確定」上按一下。

DBA2006E 您未指定一個註解。

解說： 您已指出當工作完成時，您想要記錄一個註解，但註解登錄欄位卻是空的。

使用者回應： 輸入一個註解，或是清除「顯示具有結果的註解」勾選框。

DBA2007E 您已指定了一個無效的 script 名稱。

解說： 指令 script 已儲存為檔案系統中的檔案。Script 路徑最長 255 位元組。Script 名稱的檔名部份的長度最多 8 個位元組。如果已指定了副檔名，它不能超過 3 個位元組。Script 名稱不能含有任何空白。例如，有效 script 名稱可以是：
j:\script\new.cmd c:\data\test\crtdb.bat

使用者回應： 輸入一個有效的 Script 名稱，然後按一下「確定」。

DBA2008I 已順利建立工作 “<job id>”。

解說： 已順利地安排新工作的執行時間。您可以翻至異動日誌工作摘要，來檢視新建的工作。

使用者回應： 欲檢視新建的工作，請經由從圖示列中選取「異動日誌」圖示，翻至異動日誌工作摘要。

DBA2009E 發生系統錯誤。「排程式 InfoBase」呼叫失敗。RC = “<return code>”。請重新啟動「管理伺服器」，然後重試指令。

解說： 發生內部錯誤。

使用者回應： 請重新啟動「管理伺服器」，然後重試指令。若問題繼續存在，請聯絡系統管理者。

DBA2010E 「排程式」服務程式尚未啟動及執行。請重新啟動「管理伺服器」，然後重試指令。

解說： 欲執行任何包括「工作排程器」或「Script 中心」的動作，必須啟動並執行「排程式」服務程式。

使用者回應： 請重新啟動「管理伺服器」，然後重試指令。

DBA2011E 發生系統錯誤。排程類型 (DBA 或 PGM) 無效。請重新啟動「管理伺服器」，然後重試指令。

解說： 發生內部錯誤。

使用者回應： 請重新啟動「管理伺服器」，然後重試指令。若問題繼續存在，請聯絡系統管理者。

DBA2012E 發生系統錯誤。偵測到 OS 錯誤。RC = “<return code>”。請重新啟動「管理伺服器」，然後重試指令。

解說： 發生內部錯誤。

使用者回應： 請重新啟動「管理伺服器」，然後重試指令。若問題繼續存在，請聯絡系統管理者。

DBA2013E 找不到工作 ID 鍵。請重新啟動「管理伺服器」，然後重試指令。

解說： 發生內部錯誤。

使用者回應： 請重新啟動「管理伺服器」，然後重試指令。若問題繼續存在，請聯絡系統管理者。

DBA2014E 發生系統錯誤。無法變更工作的狀態。請重新啟動「管理伺服器」，然後重試指令。

解說： 發生內部錯誤。

使用者回應： 請重新啟動「管理伺服器」，然後重試指令。若問題繼續存在，請聯絡系統管理者。

DBA2015E 發生系統錯誤。從屬站上的記憶體配置失敗。請重新啟動「管理伺服器」，然後重試指令。

解說： 發生內部錯誤。

使用者回應： 請重新啟動「管理伺服器」，然後重試指令。若問題繼續存在，請聯絡系統管理者。

DBA2016E 發生系統錯誤。掃描 handle 無效。請重新啟動「管理伺服器」，然後重試指令。

解說： 發生內部錯誤。

使用者回應： 請重新啟動「管理伺服器」，然後重試指令。若問題繼續存在，請聯絡系統管理者。

DBA2017I 您確定想要除去所選取的工作嗎？

解說： 您已指定要除去所選取的工作。您現在有機會對您已選取要除去的工作按兩下，來繼續或取消要求。

使用者回應： 選取「是」，除去所選取的工作。選取「否」，取消除去要求。

DBA2018I 您確定想要除去已選取且被儲存的 Script 嗎？

解說： 您已指定要除去所選取的 script，其目前已被儲存。您現在有機會對您已選取要除去的 script 按兩下，來繼續或取消要求。

使用者回應： 選取「是」，除去所選取的 script。選取「否」，取消除去要求。

DBA2019E 您未對您的選項指定天數。

解說： 選項中的天數是必要的資訊。

使用者回應： 請在天數登錄欄位中輸入一數字。

DBA2020E 發生系統錯誤。無法判斷 Script 類型。未執行指令 Script。

解說：

使用者回應：

DBA2021I 您確定要捨棄您的變更嗎？

解說： 您已指定不讓您的變更儲存在「Script 中心」中。您現在有機會繼續捨棄您的變更，或是取消要求並回復編輯。

使用者回應： 選取「是」，捨棄變更。選取「否」，回復編輯指令 script。

DBA2022I 已順利建立指令 script “<script id>”。

解說： 新的 script 已順利地儲存在「Script 中心」。您可以至「Script 中心」，以檢視新指令 Script。

使用者回應： 欲檢視新儲存的 script，請經由從圖示列中選取「Script 中心」圖示，翻至「Script 中心」。

DBA2023E 案例 “<instance name>” 不存在。未執行指令 Script。

解說： 與 script 檔有關聯的案例名稱不存在。

使用者回應： 您可以從「Script 中心」中選取「編輯」，來更新現存案例的案例名稱。

DBA2024E 指令 script “<script id>” 不存在。

解說： 無法執行已排定的工作，因為與工作有關聯的 script 檔不存在。

使用者回應：

DBA2025E 發生系統錯誤。這個問題也可能與從屬站上的記憶體配置有關。請重新啓動「管理伺服器」，然後重試指令。

解說： 發生內部錯誤。

使用者回應： 請重新啓動「管理伺服器」，然後重試指令。若問題繼續存在，請聯絡系統管理者。

DBA2026I 您確定想要除去所選取的工作嗎？

解說： 您已指定要除去所選取的工作。您現在有機會對您已選取要除去的工作按兩下，來繼續或取消要求。

使用者回應： 選取「是」，除去所選取的工作。選取「否」，取消除去要求。

DBA2027I 您確定想要除去所選取的已儲存 Script 嗎？

解說： 您已指定要除去所選取的 script，其目前已被儲存。您現在有機會對您已選取要除去的 script 按兩下，來繼續或取消要求。

使用者回應： 選取「是」，除去所選取的 script。選取「否」，取消除去要求。

DBA2028E 您未對您的選項指定週數。

解說： 選項中的週數是必要的資訊。

使用者回應： 請在週數登錄欄位中輸入一數字。

DBA2029E 發生系統錯誤。找不到排程式鍵值。請重新啓動「管理伺服器」，然後重試指令。

解說： 發生內部錯誤。

使用者回應： 請重新啓動「管理伺服器」，然後重試指令。若問題繼續存在，請聯絡系統管理者。

DBA2030E 您未指定系統名稱。請從列示中選取一個。

解說： 系統名稱是必需資訊，有了它才能處理動作。

使用者回應： 從下拉列示中選取一個系統名稱。

DBA2031I 已順利將工作“<job id>”重新排程。

解說： 您要求要重新安排工作的執行時間，已順利地完成這個要求。

使用者回應：

DBA2032E 您未指定一個 script 名稱。

解說： Script 的名稱是必需資訊。

使用者回應： 在登錄欄位中輸入一個 Script 名稱，然後在「確定」上按一下。

DBA2033E 您未輸入指令 script。

解說： 指令 script 是空的。

使用者回應： 輸入指令 script 內容，然後在「確定」上按一下。

DBA2034I 已順利更新指令 script “<script id>”。

解說：

使用者回應：

DBA2035E 發生系統錯誤。無法擷取指令 script “<script id>”。請重新啓動「管理伺服器」，然後重試指令。

解說： 發生內部錯誤。

使用者回應： 請重新啓動「管理伺服器」，然後重試指令。若問題繼續存在，請聯絡系統管理者。

DBA2036E 發生系統錯誤。無法建立指令 **Script**。請重新啓動「管理伺服器」，然後重試指令。

解說： 發生內部錯誤。

使用者回應： 請重新啓動「管理伺服器」，然後重試指令。若問題繼續存在，請聯絡系統管理者。

DBA2037E 發生系統錯誤。無法取代 “<script id>” 指令 **script**。請重新啓動「管理伺服器」，然後重試指令。

解說： 發生內部錯誤。

使用者回應： 請重新啓動「管理伺服器」，然後重試指令。若問題繼續存在，請聯絡系統管理者。

DBA2038E 發生系統錯誤。無法複製指令 **script “<script id>”**。請重新啓動「管理伺服器」，然後重試指令。

解說： 發生內部錯誤。

使用者回應： 請重新啓動「管理伺服器」，然後重試指令。若問題繼續存在，請聯絡系統管理者。

DBA2039E 您未對您的選項指定月數。

解說： 選項中的月數是必要的資訊。

使用者回應： 請在月數登錄欄位中輸入一數字。

DBA2040E 您必須為月選項至少選取一天。

解說： 欲排定重複發生工作的執行時間，您必須指定一個月至少一天，來執行工作。

使用者回應： 當安排重複發生工作的執行時間時，每個月至少要選取一天。

DBA2041E 發生系統錯誤。無法除去指令 **script “<script id>”**。請重新啓動「管理伺服器」，然後重試指令。

解說： 發生內部錯誤。

使用者回應： 請重新啓動「管理伺服器」，然後重

試指令。若問題繼續存在，請聯絡系統管理者。

DBA2042E 發生系統錯誤。無法執行指令 **script “<script id>”**。請重新啓動「管理伺服器」，然後重試指令。

解說： 發生內部錯誤。

使用者回應： 請重新啓動「管理伺服器」，然後重試指令。若問題繼續存在，請聯絡系統管理者。

DBA2043I 已順利建立工作 “<job id>”，可執行指令 **script “<script id>”**。

解說：

使用者回應：

DBA2044E 您未指定一個 **script** 說明。

解說： **script** 檔的說明是必需資訊。

使用者回應： 輸入 **script** 檔的說明，然後在「確定」上按一下。

DBA2045E 與工作 “<job id>” 有關的指令 **script** 是系統產生的。無法顯示內容。

解說： 與備份或重組表格動作有關聯的 **script** 不具有可讀取格式。

使用者回應： 選取不同的指令 **script** 檔來檢視其內容。

DBA2046E 指令 **script “<script id>”** 是系統所產生的。無法編輯內容。

解說： 與備份或重組表格動作有關聯的 **script** 不具有可讀取格式。

使用者回應： 選取一個不同的指令 **script** 檔來編輯。

DBA2047E 發生系統錯誤。**Script** 類型不明。
請重新啓動「管理伺服器」，然後重試指令。

解說： 發生內部錯誤。

使用者回應： 請重新啓動「管理伺服器」，然後重試指令。若問題繼續存在，請聯絡系統管理者。

DBA2048E 您指定的檔名已存在。請指定其他的 **Script** 檔名稱。

解說： 每一個 script 檔的名稱必須是唯一的。您已指定了一個已存在的檔名。

使用者回應： 指定一個唯一的 script 檔名。

DBA2049E 發生系統錯誤。檔案存取遭拒絕。

解說： 應用程式無法存取檔案系統中的檔案。

使用者回應： 重試指令。若問題繼續存在，請聯絡系統管理者。

DBA2050E 發生系統錯誤。磁碟已滿。

解說： 在磁碟上，沒有多餘的空間。無法繼續處理。

使用者回應： 從檔案系統中刪除不要的檔案。若問題繼續存在，請聯絡系統管理者。

DBA2051E 發生系統錯誤。發生硬碟錯誤。

解說： 發生了一個與硬碟有關的內部錯誤。應用程式無法存取檔案。

使用者回應： 重試指令。若問題繼續存在，請聯絡系統管理者。

DBA2052E 因為登入失敗所以無法執行工作。使用者 ID = “<user id>”。

解說： 使用者 ID 的通行碼無效或使用者 ID 無效。

使用者回應： 在提示字元下輸入有效的使用者 ID 與通行碼。

DBA2053E 發生系統錯誤。無法除去工作歷程登錄。

解說： 發生內部錯誤。

使用者回應： 請重新啓動「管理伺服器」，然後重試指令。若問題繼續存在，請聯絡系統管理者。

DBA2054E 發生系統錯誤。無法執行工作 “<job id>”。

解說： 發生內部錯誤。

使用者回應： 請重新啓動「管理伺服器」，然後重試指令。若問題繼續存在，請聯絡系統管理者。

DBA2055E 已從「Script 中心」除去指令 script “<script id>”。

解說：

使用者回應：

DBA2056I 並未變更指令 script “<script id>”。

解說：

使用者回應：

DBA2057E 發生系統錯誤。路徑無效。

解說： 發生內部錯誤。

使用者回應： 請重新啓動「管理伺服器」，然後重試指令。若問題繼續存在，請聯絡系統管理者。

DBA2058E 檔案中有一行大於 “<number>” 個位元組。

解說： 超過一行的最大位元組數。

使用者回應： 將長行改寫成多行，使其不超過限制。

DBA2059E 發生系統錯誤。有共用違規的情形。

解說: 發生內部錯誤。

使用者回應: 請重新啟動「管理伺服器」，然後重試指令。若問題繼續存在，請聯絡系統管理者。

DBA2060E 發生系統錯誤。無法複製 script “<script id>”。

解說: 發生內部錯誤。

使用者回應: 請重新啟動「管理伺服器」，然後重試指令。若問題繼續存在，請聯絡系統管理者。

DBA2061I 已順利建立 Script “<script name>”。

解說: 已順利建立名稱爲 “<script name>” 的新 script 檔案。

使用者回應: 欲檢視新建的 script，請經由從圖示列表中選取「Script 中心」圖示，至「Script 中心」。

DBA2062E 發生系統錯誤。無法建立新的 Script。請重新啟動「管理伺服器」，然後重試指令。

解說: 發生內部錯誤。

使用者回應: 請重新啟動「管理伺服器」，然後重試指令。若問題繼續存在，請聯絡系統管理者。

DBA2063E 發生系統錯誤。無法擷取工作 “<job id>” 的結果。請重新啟動「管理伺服器」，然後重試指令。

解說: 發生內部錯誤。

使用者回應: 請重新啟動「管理伺服器」，然後重試指令。若問題繼續存在，請聯絡系統管理者。

DBA2064E 這個 script 檔名的「Script 中心」記錄已存在。請指定其他的 Script 檔名稱。

解說: 每一個 script 檔的名稱在「Script 中心」必須是唯一的。您已指定了一個已存在的檔名。

使用者回應: 指定一個唯一的 script 檔名。

DBA2065E 發生系統錯誤。檔案系統裡沒有這個 Script 檔。

解說: 在檔案系統中找不到 script 檔。檔案可能已被消除。

使用者回應: 除去 script 登錄並重新建立。

DBA2066E db2job 可執行檔不在所預期的目錄中。無法執行 Script。

解說: db2job 可執行檔應複製到 sqllib bin，作爲安裝的一部份。

使用者回應: 請聯絡系統管理者。

DBA2067I REORG TABLE 指令已順利完成。

解說:

使用者回應:

DBA2068E 您未輸入案例名稱。

解說: 案例名稱是必需資訊。

使用者回應: 在登錄欄位中輸入案例名稱，然後在「確定」上按一下。

DBA2069W 已建立最大數目 “<number>” 的工作。請除去已作廢的工作。

解說:

使用者回應: 在建立另一個新工作之前，請先除去不再需要的工作。

DBA2070W 已建立最大數目 “<number>” 的 Script。請除去已作廢的 Script。

解說:

使用者回應: 在建立另一個新 script 之前，請先除去不再需要的 script。

DBA2071W 已達到最大位元組數 “<number>”。所顯示的資料已被截斷。在伺服器中可以找到完整檔案 “<file name>”。

解說: 編輯器無法處理像目前檔案這樣大的檔案。所顯示的資料必須截斷。

使用者回應: 可在伺服器中，於指定的位置，檢視整個檔案。

DBA2072E 已從「Script 中心」除去與工作 “<job id>” 有關的 Script。

解說: script 檔不再存在。

使用者回應:

DBA2073E 您未指定使用者 ID 與通行碼。

解說: 欲執行此工作，需要使用者 ID 與通行碼。

使用者回應: 欲執行此工作，請輸入有效的使用者 ID 與通行碼，然後按一下「確定」。

DBA2074E 發生系統錯誤。工作目錄路徑無效。

解說: 指定的工作目錄不存在所以無法執行 script。

使用者回應: 使用「瀏覽...」按鈕來選取有效的工作目錄路徑。

DBA2075I 已提出工作 “<job id>”。請使用「異動日誌」上的「工作」頁面來檢視結果。

解說:

使用者回應:

DBA2076E 工作異常終止。

解說:

使用者回應:

DBA2077E 檔案系統中已有此檔案名稱 “<file name>”。

解說: 檔案名稱必須是唯一的。

使用者回應: 請指定另一個檔案名稱。

DBA2082W script 的檔案許可權不容許「Script 中心」以現行使用者 ID 來讀取 script。

解說: script 的檔案許可權不容許「Script 中心」以現行使用者 ID 來讀取 script。

使用者回應: 請確定您已設定了該 script 的適當檔案許可權。

DBA2078E 發生意外的錯誤。沒有工作輸出。

解說: 執行此工作沒有工作輸出。

使用者回應: 可能的錯誤為作業系統上使用了無效的副檔名。請用有效的副檔名，重新建立此 script。

DBA2081W 檔案 “<file-names>” 超過了「Script 中心」的最大位元組數 (“<maximum-bytes>”)。您必須使用外部編輯器來檢視或編輯檔案。

解說: 此檔案大於「Script 中心」所能顯示的最大大小值。

使用者回應: 請使用外部編輯器來檢視或編輯檔案。

DBA2151E 無法排程此 script，因為它尚未儲存。

解說: 無法排程此 script，因為您取消了儲存的動作，所以「Script 中心」就無此 script。

使用者回應: 儲存 script 然後重試排程。

DBA2152I 排程前，script 必須已儲存在「Script 中心」。

解說： 僅可排程及執行儲存在「Script 中心」的 Script。

使用者回應： 選取「確定」將 script 儲存到「Script 中心」，若不排程 script，請選取「取消」。

DBA2153I 已順利開啓檔案 “<file name>”。

解說：

使用者回應：

DBA2154I 已順利開啓 Script “<script name>”。

解說：

使用者回應：

DBA2155I 您確定要改寫檔案 “<file name>” 嗎？

解說： 檔案 “<file name>” 已存在目前檔案系統中，儲存作業將會改寫其內容。

使用者回應： 若要改寫其檔案內容，請選取「確定」，若不要變更其內容，請選取「取消」。

DBA2156I 您確定要改寫 script “<script name>” 嗎？

解說： Script “<script name>” 已在目前的「Script 中心」中，儲存作業將會改寫其內容。

使用者回應： 若要改寫 script 內容，請選取「確定」，若不要變更其內容，請選取「取消」。

DBA2157I 已順利更新檔案 “<file name>”。

解說：

使用者回應：

DBA2158I 已順利建立檔案 “<file named>”。

解說： 已在檔案系統中順利建立名稱爲 “<file name>” 的新檔。

使用者回應：

DBA2171I 您要捨棄對 script 的變更，並結束「Script 中心」嗎？

解說： 您要結束「Script 中心」，但是不儲存目前 script 的變更。除非您取消「結束」要求，否則會失去所有變更的部份。

使用者回應： 選取「是」以捨棄變更並結束「命令中心」或選取「否」取消「結束」要求。

DBA2172I 您要捨棄對 script 的變更，然後建立新 script 嗎？

使用者回應： 選取「是」以捨棄變更然後建立新 script 或選取「否」以取消此要求。

DBA2173I 「命令中心」仍在處理指令。請稍後重試。

解說： 您嘗試執行 script 或發出一組指令，但是「命令中心」要先處理完目前的指令後才可處理您的指令。

使用者回應： 請稍待片刻再重試指令。若要停止目前的指令，請按一下工具列的「轉動排檔」圖示 (turning gears) 或選取「結果」頁上「結果」功能表的「終止」。

DBA2174E 無法開啓在指令行上所指定的檔案 “<file name>”。請確定檔案已存在並且您可讀取此檔案，然後重試。

解說： 您指定的檔案包含您要匯入的 script，但是「命令中心」無法存取此檔案。

使用者回應： 確定您在指令行上輸入正確的檔案名稱，檔案已存在並且您的使用者 ID 可讀取該檔案。

DBA2175E 沒有足夠的記憶體來建立「命令中心」視窗。應用程式無法繼續執行。

解說: 在嘗試建立「命令中心」視窗時，系統遇到記憶體配置問題。

使用者回應: 請確定您的系統有足夠的記憶體執行「命令中心」，然後再試一次。

DBA2176E 系統環境並未起始設定。應用程式無法繼續執行。重新啟動資料庫管理程式並再試一次，或聯絡您當地的支援人員。

解說: 指令處理器環境並未正確地起始設定。

使用者回應: 請確定您有足夠的磁碟空間並再試一次。

DBA2177E 由於發生 Visual Explain 的相關問題，所以系統無法建立存取計劃。

解說: 「命令中心」在嘗試建立存取計劃時遇到問題。

使用者回應: 請參照先前的訊息說明。

DBA2178E 您需要資料庫連接才能建立存取計劃。使用 "Connect" 陳述式來連接資料庫，然後再試一次此指令。

使用者回應: 先使用 "Connect" 陳述式建立資料庫連接，然後再建立該資料庫的存取計劃。若要讀取可用資料庫的列示，請發出指令 "list database directory"。

DBA2179E 由於您所使用的陳述式不是正確的格式，或不是查詢，所以無法建立存取計劃。

解說: 您用來建立存取計劃的陳述式，若不是一個格式錯誤的查詢，就是並非查詢。

使用者回應: 請檢查您的陳述式以找出查詢中格式錯誤之處，執行必要的變更，然後再重試陳述式。

有關有效查詢之語法的說明，請參照 Visual Explain 文件。

DBA2180I 陳述式前面的程式名稱 "db2" 將被忽略。

解說: 您並不需要在「命令中心」中的陳述式之前鍵入 "db2"。只有在作業系統指令提示下才需要鍵入。

使用者回應: 不需要任何動作。

DBA2181I 目前無法使用「命令中心」。請稍後再重試。

解說: JDBC 伺服器不支援多重的「WEBCC 命令中心」階段作業。JDBC 伺服器已因現存的「命令中心」階段作業而處於忙線。

使用者回應: 請等候目前的「命令中心」階段作業結束後再重試。

DBA2182N 無法儲存後面接著型樣 "<script_name_pattern>" 的 Script 名稱，因為「Script 中心」已包含太多 script，其名稱後面也接著相同型樣的 Script。請從「Script 中心」中除去後面接著此型樣的舊 Script，然後再呼叫一次 "<tool_name>"。

解說: 有太多自動產生的 Script 具有如 "<script_name_pattern>" 的名稱。

使用者回應: 在「Script 中心」中，至少除去一個具有如 "<script_name_pattern>" 名稱的 Script，然後重新呼叫 "<tool_name>"。

DBA2193W "<window-name>" 沒有 "<program-name>" 則無法執行。請確定已安裝「資料庫工具」子元件。

解說: 若要呼叫 "<window-name>"，則 "<program-name>" 應用程式必須安裝在伺服器上。根據預設值，「管理與配置工具」元件的「資料庫

工具」子元件在安裝期間已被選取。「資料庫工具」子元件必須要在安裝期間選取，才能安裝“<program-name>”應用程式。

使用者回應：請確定已安裝「資料庫工具」子元件。如果在資料庫伺服器安裝期間沒有選取「資料庫工具」，您將需要重新執行「DB2 安裝」。

- 1 停止所有 DB2 服務。
- 2 執行 DB2 安裝。
- 3 選取「自行設定」安裝。
- 4 請將「管理與配置工具」以外的所有元件取消選取。
- 5 在「管理與架構工具」詳細說明中，選取「資料庫工具」。
- 6 完成該安裝。
- 7 重新啟動所有的 DB2 服務。
- 8 使用“<window-name>”。

DBA3007 確定想要刪除解譯的陳述式嗎？

解說：您正準備刪除解譯的陳述式。這將刪除解譯表格中的橫列。

使用者回應：請確定您希望刪除解譯的陳述式。

DBA3008 確定想要刪除解譯的陳述式嗎？

解說：您正準備刪除解譯的陳述式。這將刪除解譯表格中的橫列。

使用者回應：請確定您希望刪除解譯的陳述式。

DBA3009 發生系統錯誤。該「Visual Explain」工具無法繼續處理程序。

解說：發生意外的錯誤，造成操作停止。

使用者回應：可能的解決方法包括：

- 驗證該系統有足夠的記憶體。
- 適當的話，請停止其他使用系統的應用程式。

若問題繼續存在，請聯絡系統管理者。

DBA3010 解譯 Snapshot 已被刪除。無法完成您的要求。

解說：所要求的解譯 Snapshot 已從解譯表格中刪除。

使用者回應：請重新產生 Snapshot。

DBA3011 這個解譯 Snapshot 是從「Visual Explain 工具」中，使用不同版本的資料庫管理程式而建立的。無法完成您的要求。

解說：這個解譯 Snapshot 是從「Visual Explain 工具」中，使用新版或舊版的資料庫管理程式而建立的。無法用您的工具程式建立存取計劃圖形。

使用者回應：使用同一版本的資料庫管理程式，作為「Visual Explain 工具」，來繪製解譯 Snapshot 的圖形。

DBA3012 找不到字串。

解說：顯示的本文中找不到搜尋字串。

使用者回應：無。

DBA3013 本文遺失。您必須指定要尋找的字串。

解說：您未指定搜尋字串。

使用者回應：請指定搜尋字串。

DBA3014 列示中未作任何選擇。您必須在列示中至少選取一個項目。

解說：您並沒有在列示中作選擇。

使用者回應：請在列示中至少選取一個登錄。

DBA3015 沒有任何與此存取計劃關聯的參照欄。

解說：參照表格的查詢中，沒有參照任一欄。

使用者回應：無。

DBA3016 沒有任何與此索引關聯的頁面讀取對統計。

解說: 目錄表中沒有儲存任何此索引的頁面讀取對統計。請參閱 *Administration Guide* 中的 System Catalog Statistics 一節，取得詳細資訊。

使用者回應: 無。

DBA3017 沒有任何與此存取計劃關聯的參照功能。

解說: 此存取計劃不需要使用任何功能。

使用者回應: 無。

DBA3018 沒有與此直欄關聯的任何直欄分佈統計。

解說: 目錄表中沒有儲存任何此直欄的直欄分佈統計。請參閱 *Administration Guide* 中的 System Catalog Statistics 一節，取得詳細資訊。

使用者回應: 無。

DBA3019 沒有任何與此表格關聯的索引。

解說: 解譯時，參照表格上並沒有定義任何索引，而且表格中目前也沒有定義任何索引。

使用者回應: 無。

DBA3020 嘗試對資料庫 COMMIT 時，發生錯誤，而且無法傳回 SQLCODE。

解說: 發生意外的錯誤。

使用者回應: 請聯絡系統管理者。

DBA3021 嘗試對資料庫 ROLLBACK 時，發生錯誤，而且無法傳回 SQLCODE。

解說: 發生意外的錯誤。

使用者回應: 請聯絡系統管理者。

DBA3022 「取得資料庫管理程式架構」api 傳回一個非零的回覆碼。

解說: 發生意外的錯誤，造成操作停止。

使用者回應: 請聯絡系統管理者。

DBA3023 「取得資料庫架構」api 傳回一個非零的回覆碼。

解說: 發生意外的錯誤，造成操作停止。

使用者回應: 請聯絡系統管理者。

DBA3024 儲存到檔案 “<file>” 時，發生錯誤。

解說: 可能的問題包括：

- 無法開啓檔案以供寫入。
- 檔案名稱不符合檔案系統慣例。

使用者回應: 可能的解決方法包括：

- 變更檔案屬性為讀寫檔案。
 - 指定正確的檔案名稱。
-

DBA3025 從檔案 “<file>” 擷取時，發生錯誤。

解說: 可能的問題包括：

- 檔案是不能讀取的。
- 檔案不存在。

使用者回應: 指定正確的檔案名稱。

DBA3026 未安裝印表機。

解說: 您的機器上未安裝印表機。

使用者回應: 請在您的機器上安裝印表機。

DBA3033 沒有與此存取計劃關聯的參照表格空間。

解說: 此存取計劃未參照表格空間內包含的任何資料庫物件。

使用者回應: 無。

DBA3034 已使用字碼頁 “<codepage>” 來建立 snapshot，但尚未轉換為執行「Visual Explain 工具」的視窗的字碼頁。

解說： 建立所顯示的存取計劃圖形的 snapshot 時，所依據的字碼頁不同於執行「Visual Explain 工具」的視窗的字碼頁。無法順利地轉換字碼頁，因為 snapshot 太大。所顯示的存取計劃圖形並沒有經過字碼頁轉換。當您開啓統計視窗時，您可能無法顯示現行統計。

使用者回應： 將執行「Visual Explain 工具」的視窗的字碼頁變更為建立 snapshot 時所使用的同一個字碼頁，然後重新顯示存取計劃圖形。

DBA3035 已使用字碼頁 “<codepage>” 來建立 snapshot，但尚未轉換為執行「Visual Explain 工具」的視窗的字碼頁。資料庫管理程式架構參數 UDF_MEM_SZ 的值太小。

解說： 建立所顯示的存取計劃圖形的 snapshot 時，所依據的字碼頁不同於執行「Visual Explain 工具」的視窗的字碼頁。無法順利地轉換字碼頁，因為用來在字碼頁之間進行轉換的使用者定義的函數沒有足夠的記憶體，供其執行。所顯示的存取計劃圖形並沒有經過字碼頁轉換。當您開啓統計視窗時，您可能無法顯示現行統計。

使用者回應： 可能的解決方法包括：

- 將您的伺服器的資料庫管理程式架構參數 UDF_MEM_SZ 變更為 512，然後重新顯示存取計劃圖形。請注意，除非下一次您在伺服器上執行 **db2start**，否則架構參數無法生效。
- 將執行「Visual Explain 工具」的視窗的字碼頁變更為建立 snapshot 時所使用的同一個字碼頁，然後重新顯示存取計劃圖形。

DBA3036 已建立解譯表格，來處理您的動態解譯要求。

解說： 在現行使用者 ID 上，已建立一個或多個解譯表格。這些表格將用來儲存您的動態解譯要求所需要的資訊。

使用者回應： 無。

DBA3037 解譯 Snapshot 已損毀。無法完成您的要求。

解說： 在解譯表格中，所要求的解譯 Snapshot 已損毀。

使用者回應： 請重新產生 Snapshot。

DBA3038 沒有任何與這個存取計劃有關聯的參照緩衝池。

解說： 這個存取計劃並未參照緩衝池內包含的任何資料庫物件。

使用者回應： 無。

DBA3039 找不到解譯表格。

解說： 解譯表格不存在。

使用者回應： 請使用下列其中一種方法建立解譯表格：

- 使用 EXPLAIN.DDL 檔案所提供的範例指令檔案。此檔案位於 sqllib\misc 目錄。若要執行指令檔案，請跳至此目錄並發出 **db2 -tf EXPLAIN.DDL** 指令。
- 從「控制中心」或「已解譯的陳述式歷程」視窗中，選取功能表選項中的 **解譯 SQL**。使用「解譯 SQL 陳述式」視窗來動態解釋 SQL 陳述式並自動建立解譯表格。

DBA3040 未正確指定指令。

解說： 指令的語法無效。

使用者回應： 請用 -h 選項發出指令，以查看正確的語法。

DBA3041 資料庫名稱的長度，必須在 1 到 “<maximum>” 個字元之間。

解說： 指定的資料庫名稱為空的或者太長。

使用者回應： 請重新發出包括有效資料庫名稱的指令。

DBA3042 可解譯的陳述式本文，長度必須在 1 到 “<maximum>” 個字元之間。

解說： 指定的可解譯陳述式本文為空的或者太長。

使用者回應： 請重新發出包含有效可解譯陳述式本文的指令。

DBA3043 查詢標籤不能超過 “<maximum>” 個字元。

解說： 指定的查詢標籤太長。

使用者回應： 請重新發出包含有效查詢標籤的指令。

DBA3044 使用者 ID 不能超過 “<maximum>” 個字元。

解說： 指定的使用者 ID 太長。

使用者回應： 請重新發出包含有效使用者 ID 的指令。

DBA3045 查詢號碼的有效範圍是從 0 到 “<maximum>”。

解說： 指定的查詢號碼太小或太大。

使用者回應： 請重新發出包含有效查詢號碼的指令。

DBA3046 最佳化類別的有效值為 0、1、2、3、5、7 和 9。

解說： 指定的最佳化類別不是有效值之一。

使用者回應： 請重新發出包含有效最佳化類別的指令。

DBA3047 找不到資料庫 “<name>”。

解說： 指令中指定的資料庫名稱並不存在系統資料庫目錄中。

使用者回應： 請重新發出包含現存資料庫名稱的指令，或者將指定的資料庫載入系統資料庫目錄的目錄中。

DBA3048 db2vexp 解釋一個動態 SQL 陳述式以產生存取計劃圖形。語法為：

```
db2vexp -db <database name>
        -sql <explainable statement text>
        [-queryno <query number>]
        [-querytag <query tag>]
        [-opt <optimization class>]
        [-user <user ID>]
        [-password <password>]
        [-withsnapshot]
        使用 -h 選項以取得說明資訊。
```

解說： 這是 db2vexp 指令的語法。

使用者回應： 無。

DBA3059 沒有與所選取之運算子 “<operator>” 相關的詳細資訊。

解說： 目前這一版的 DB2 管理工具不具該運算子的詳細資訊。

使用者回應： 無。

DBA3060 沒有與所選取之運算子 “<operator>” 相關的說明資訊。

解說： 目前這一版的 DB2 管理工具不具該運算子的說明資訊。

使用者回應： 無。

DBA4000W 確定要停止監督嗎？

解說： 您已要求停止監督目前被監督的全部資料庫物件，並且結束「效能監督程式」。

使用者回應: 按一下「是」處理要求，或「否」取消要求。

DBA4001I 您的選擇沒有監督摘要。

解說: 您已要求顯示某物件層次的監督程式活動，但其中沒有任何監督活動。未顯示任何摘要活動。

使用者回應: 當對應至已選取層次的物件上已啟動監督程式時，再試一次該動作。

DBA4002W 確定要停止監督 “<name>” 嗎？

解說: 您已要求停止監督目前被監督的物件。

使用者回應: 按一下「是」處理要求，或「否」取消要求。

DBA4003I 只對 IBM 提供的監督程式變更預設層次。

解說: 對於 IBM 提供的監督程式，您只能變更的屬性是此監督程式的預設層次。

使用者回應:

DBA4004E 只有「除去」動作才容許多重選擇。

解說: 您已從監督程式列示中選取一個以上的監督程式。唯一可在多重物件上執行的動作就是「除去」。

使用者回應: 取消選取列示中的全部監督程式，只留下一個，然後再試該動作。

DBA4005W 確定要除去已選取的監督程式嗎？

解說: 您已要求從列示中除去已選取的監督程式。

使用者回應: 按一下「是」處理要求，或「否」取消要求。

DBA4006W 確定要重設計數器嗎？

解說: 您已要求重設資料庫計數器。

使用者回應: 按一下「是」處理要求，或「否」取消要求。

DBA4007W 確定要停止監督此層次的全部物件嗎？

解說: 您已要求停止監督此層次上目前被監督的全部物件。

使用者回應: 按一下「是」處理要求，或「否」取消要求。

DBA4008W 確定要停止監督此物件中的全部分割區嗎？

解說: 您已要求停止監督此物件中目前被監督的全部分割區。

使用者回應: 按一下「是」處理要求，或「否」取消要求。

DBA4009I 將建立 IBM 提供的監督程式。

解說: 將建立 IBM 提供的監督程式。請需要花一些時間。

使用者回應:

DBA4010E 「效能監督程式」發現問題，無法繼續進行。再試動作。若問題持續發生，請追蹤從屬站及伺服器，並聯絡支援人員。

解說: 發生異常錯誤。

使用者回應: 追蹤從屬站及伺服器，並聯絡支援人員。

DBA4011E 程式 “<name>” 不是有效的名稱。無法執行程式。請檢查名稱，再試動作。

解說: 您指定的程式名稱無效。

使用者回應: 請指定有效的程式名稱，再試動作。

DBA4012E 無法執行程式 “<name>”。不容許目前執行的緒去執行指定的程式。

解說： 執行指定的程式時，丟出機密保護例外狀況。Run 指令只能在應用程式模式中執行。

使用者回應： 當您以應用程式的形式執行「控制中心」時，請再試動作。

DBA4013I 已關閉資料庫管理程式節點 “<name>”。

解說： 在「工具」設定的節點狀態頁面中，您已選取一旦關閉資料庫管理程式節點就要通知您。

使用者回應： 請重新啓動資料庫管理程式節點，繼續處理程序。

DBA4014I 資料庫管理程式節點 “<name>” 的狀態未知。

解說： 在「工具」設定的節點狀態頁面中，您已選取一旦資料庫管理程式節點的狀態不明時就要通知您。

使用者回應：

DBA4015E “<name>” 包含無效的輸入。請重新輸入此項目。

解說： 您的登錄包含無效的字元。

使用者回應： 請使用新的登錄再試動作。

DBA4016E 無法建立新的監督程式。最大監督程式數目為 “<number>”。

解說： 建立、另存新檔或複製等要求失敗。已達到最大監督程式數目。

使用者回應： 請除去未使用的監督程式，再試動作。

DBA4017E 無法建立監督連接。最大監督連接數目為 “<number>”。

解說： 已達到最大監督連接數目。

使用者回應： 請稍後再試，或停止機器上任何執行中的監督階段作業。

DBA4018W 您在 “<name>” 中的登錄太長。最大字元數為 “<number>”。已截斷您的登錄。

解說： 您的登錄已超出限制。

使用者回應：

DBA4019E 您在 “<name>” 中的登錄太長。最大字元數為 “<number>”。請使用有效的輸入，再試動作。

解說： 您的登錄已超出限制。

使用者回應： 請使用有效的輸入，再試動作。

DBA4020W 您已變更效能監督程式 “<name>”。想要儲存您的變更嗎？

解說： 您已變更的效能監督程式尚未儲存，但又要求結束「顯示監督程式」視窗，或將執行中監督程式設定為不同監督程式。除非按一下「是」，否則將失去您所做的變更。

使用者回應： 按一下「是」處理要求，或「否」取消要求。

DBA4021W 您已變更 “<name>” 的效能變數設定。想要在下一個 snapshot 引用您的變更嗎？

解說： 您已變更的效能變數設定尚未儲存，但又指定使用不同的效能變數。除非按一下「是」，否則將失去您所做的變更。

使用者回應： 按一下「是」，在下一個 snapshot 中引用所做的變更，或按一下「否」取消動作。

DBA4023E 您所輸入的鬧鈴及警告臨界值組合，對效能變數 “<name>” 而言無效。請變更一或多個臨界值，再重試。

解說： 較高的鬧鈴臨界值必須大於較高的警告臨界值，依此類推；亦即，較高的鬧鈴臨界值 > 較高的警告臨界值 > 警告下限臨界值 > 鬧鈴下限臨界值。臨界值是不超過九位數的浮點數。

使用者回應： 請驗證臨界值，再試一次。

DBA4024W 「摘要」頁面無法顯示 “<number>” 個以上的直欄。跳至「明細」頁面，檢查全部效能變數。

解說： 「摘要」頁面目前儘量顯示可以容納的直欄，但部份效能變數沒有出現。

使用者回應： 跳至「明細」頁面，檢查全部效能變數。

DBA4025W “<type>” 檢視畫面無法顯示 “<number>” 個以上的效能變數。

解說： 顯示效能變數最大數目。

使用者回應： 從 “<type>” 檢視畫面中先除去一個或以上的效能變數，再進行新增動作。

DBA4026I 非應用的監督程式已被設定為此層次的預設值。

解說： 該監督程式必須包括至少此層次的一個 pv。

使用者回應： 修改預設監督程式以便併入至少此層次的一個 pv。

DBA4027I 監督程式尚未啟動因為沒有項目可監督。

解說： 目前此案例沒有可監督的資料庫或閘道連接。

使用者回應： 編目資料庫或閘道連接以開始監督。

DBA4060E 「效能監督程式」目前在作用中，但此案例尚有另一個監督程式。

解說： 每一個案例一次只能有一個作用中監督程式。例如，若您的資料庫預設監督程式不同於連線的預設監督程式，您將無法同時監督資料庫及監督(或列示) 連線。

使用者回應： 在「列示監督程式」視窗中，您可以：

1. 找到執行中的監督程式，停止後再指定不同的監督程式。
2. 找到執行中的監督程式，指定作為下一個監視動作的監督程式。
3. 建立一個包含所有層次效能變數的監督程式，然後選取它作為每一個層次的預設監督程式。

DBA4065E 臨界值不可以空白，或超過 9 個字元。輸入有效的臨界值。

解說： 您輸入了無效的臨界值或該值已做內部修改。例如，123456789 將修改為 123,456,789.0 (超出臨界值中容許的字元數目)。

使用者回應： 請重新輸入臨界值，再試動作。

DBA4070E JDBC 伺服器發生問題。無法處理效能監督程式的列示。

解說： 發生非預期的問題。

使用者回應： 請驗證已啟動並且執行 JDBC 伺服器。若沒有問題，追蹤 JDBC 伺服器，然後聯絡支援人員。

DBA4071W 本端環境正在使用某些監督程式。復新的列示只顯示本端監督程式。

解說： 監督程式的列示只復新本端監督程式。

使用者回應： 若要顯示完整列示，請停止作用中監督程式，再試一次。

DBA4072E 此監督程式名稱已存在。請指定另一個唯一名稱。

解說: 不論監督程式的建立者是誰，JDBC 伺服器中的「效能監督程式」名稱必須是唯一的。

使用者回應: 請指定一個唯一的監督程式名稱。

DBA4074E JDBC 伺服器發生問題。無法執行作業。

解說: 發生非預期的問題。

使用者回應: 請驗證已啟動並且執行 JDBC 伺服器。若沒有問題，追蹤 JDBC 伺服器，然後聯絡支援人員。

DBA4075E 此效能監督程式是空白的，無法儲存。至少新增一個效能變數到監督程式，然後再試一次。

解說: 監督程式至少必須包含一個效能變數才有效。

使用者回應: 至少新增一個「效能變數」到監督程式，然後再試一次。

DBA4076E 因為您不是監督程式的建立者，所以無法執行動作。

解說: 您必須擁有此監督程式，才能執行變更、更名或除去等動作。

使用者回應: 若嘗試變更監督程式，請以不同名稱複製它，再變更名稱。

DBA4079E 本端環境目前正在使用此監督程式。請停止監督程式，然後除去或更名。

解說: 您無法除去或更名作用中監督程式。

使用者回應: 先停止監督程式之後，再除去或更名它。

DBA4080E 遠端目前正在使用此監督程式。請等待監督程式停止，然後再除去或更名。

解說: 您無法除去或更名作用中監督程式。

使用者回應: 請等待監督程式停止之後，再除去或更名。

DBA4083E 找不到此監督程式。另一個使用者可能已除去該監督程式。請停止所有監督，再復新您的監督程式列示。

解說: 另一個使用者可能已除去您所使用的監督程式。

使用者回應: 請停止所有監督，再復新您的監督程式列示。

DBA4090E 已異常地結束至 JDBC 伺服器的連接。請關閉「控制中心」，再試一次。若問題持續發生，請追蹤 JDBC 伺服器，並聯絡支援人員。

解說: 發生異常錯誤。

使用者回應: 請關閉「控制中心」，再試一次。若問題持續發生，請追蹤 JDBC 伺服器，並聯絡支援人員。

DBA4095I 此物件上尚未實施此函數。

解說: 已規劃在未來版本中納入此函數，但目前尚未在此物件上實施。

使用者回應: 無。

DBA4220 無法從表格空間備份壓縮檔中復置完整的資料庫。

解說: 無法從表格空間備份壓縮檔中復置完整的資料庫。

使用者回應: 無。

DBA4221 此媒體類型不接受表格空間選擇。

解說: 此媒體類型不接受表格空間選擇。

使用者回應: 無。

DBA4222 因為資料庫是在備份擱置狀態，所以不接受表格空間選擇。

解說: 因為資料庫是在備份擱置狀態，所以不接受表格空間選擇。

使用者回應: 無。

DBA4223 手動輸入備份壓縮檔資訊時需要完整的資料庫。

解說: 手動輸入備份壓縮檔資訊時需要完整的資料庫。

使用者回應: 無。

DBA4730E 效能監督程式在存取監督程式伺服器時，發生問題。無法繼續監督。
smcode: “<Error code>”

解說: 請參閱「管理伺服器」錯誤日誌，取得詳細資訊。

使用者回應: 請將 smcode 提供給您的技術服務人員。

DBA4731E 「監督程式伺服器」發生資源問題。
smcode: “<Error code>”

解說: 請參閱「管理伺服器」錯誤日誌，取得詳細資訊。

使用者回應: 釋放一些伺服器資源並重試作業。如果問題依然存在，請將 smcode 提供給您的技術服務代表。

DBA4732E 嘗試連接資料庫案例時，發生問題。
smcode: “<Error code>”

解說: 請參閱「管理伺服器」錯誤日誌，取得詳細資訊。

使用者回應: 重試作業。如果問題依然存在，請將 smcode 提供給您的技術服務代表。

DBA4733W 監督的資料庫案例已停止。請重新啟動案例。
smcode: “<Error code>”

解說: 請參閱「管理伺服器」錯誤日誌，取得詳細資訊。

使用者回應: 請重新啟動案例。如果問題依然存在，請將 smcode 提供給您的技術服務代表。

DBA4734E 效能監督程式在存取監督程式伺服器時，發生問題。
smcode: “<Error code>”

解說: 請參閱「管理伺服器」錯誤日誌，取得詳細資訊。

使用者回應: 重試作業。如果問題依然存在，請將 smcode 提供給您的技術服務代表。

DBA4735E 嘗試連接資料庫案例時，發生問題。
smcode: “<Error code>”

解說: 請參閱「管理伺服器」錯誤日誌，取得詳細資訊。

使用者回應: 請將 smcode 提供給您的技術服務人員。

DBA4736E 無法決定從屬站上目前所用的國碼或字碼頁。
smcode: “<Error code>”

解說: 從屬站的國碼及字碼頁必須傳送到伺服器，這樣資料才會以正確的字碼頁傳回。「監督程式伺服器」無法判斷作用中的國碼或字碼頁。

使用者回應: 請參照作業系統文件以決定如何設定您系統適用的國碼及作用中字碼頁。請在設定國碼及字碼頁後，再重試此項作業。

DBA4737E 無法在伺服器上設定目前的從屬站國碼或字碼頁。 smcode: “<Error code>”

解說: 從屬站的國碼及字碼頁必須傳送到伺服器，這樣資料才會以正確的字碼頁傳回。「監督程式伺服器」無法在伺服器上設定從屬站的作用中國碼或字碼頁。

使用者回應: 請參照作業系統文件，以決定如何在伺服器上啟動從屬站的國碼及作用中字碼頁。請在啟動國碼及字碼頁後，再重試此項作業。

DBA4738E 尚未啟動系統 “<name>” 上的「管理伺服器」。 smcode: “<Error code>”

解說: 尚未啟動系統 “<name>” 上所列示的「管理伺服器」。

使用者回應: 請啟動「管理伺服器」並重試操作。

DBA4739E 無法判斷從屬站系統的字碼頁。可能未正確設定從屬站系統。 smcode: “<Error codes>”

解說: 這是從屬站系統設置問題。

使用者回應: 請聯絡 IBM 服務中心。

DBA4740E 案例 “<name>” 上沒有從屬站字碼頁 “<name>”。 smcode: “<Error code>”

解說: 所列示的字碼頁並未安裝在案例 “<name>” 上。

使用者回應: 請聯絡系統管理者。您的管理者應將字碼頁 “<name>” 安裝在案例 “<名稱>” 之上。

DBA4741E 節點 “<name>” 的案例 “<name>” 上，沒有從屬站字碼頁 “<name>”。 smcode: “<Error code>”

解說: 所列示的字碼頁並未安裝在節點 “<name>” 的案例 “<name>” 之上。

使用者回應: 請聯絡系統管理者。您的管理者應將字碼頁 “<name>” 安裝在節點 “<名稱>” 的案例 “<name>” 之上。

DBA4742E 找不到「管理伺服器」 “<name>”。 smcode: “<Error code>”

解說: 此問題的可能原因包括：1) 遠端案例名稱無效。2) 主電腦名稱無效。

使用者回應: 請聯絡系統管理者。

DBA4743E 「管理伺服器」 “<name>” 偵測到問題發生。 sqlcode: “<Error code>”。 smcode: “<Error code>”

解說: 「管理伺服器」 “<name>” 有一個內部錯誤。

使用者回應: 請聯絡系統管理者。

DBA4744E 「控制中心」無法與案例 “<name>” (位於節點 “<name>”) 上的並行工具進行通信。請嘗試啟動通信。 smcode: “<Error code>”

解說: 可能尚未啟動通信。

使用者回應: 請聯絡系統管理者。

DBA4745E 「控制中心」與節點 “<name>” 之案例 “<name>” 上的並行工具之間的 TCP/IP 移轉架構可能不正確。 smcode: “<Error code>”

解說: 節點 “<name>” 上的/etc/services 檔案中可能含有錯誤資訊。

使用者回應: 請聯絡系統管理者。您的管理者應檢

查是否有將 db2ccmsrv 的移轉名稱正確地輸入節點 “<name>” 上的 /etc/services 檔案中。

DBA4746E 在案例 “<name>” 上，案例節點主電腦名稱 “<name>” 是無效的。
smcode: “<Error code>”

解說: 案例 “<name>” 的 db2nodes.cfg 檔案可能含有錯誤的資訊。

使用者回應: 請聯絡系統管理者。您的管理者應該替案例 “<name>” 驗證在 db2nodes.cfg 檔案中所找到的主電腦名稱。

DBA4747E 「效能監督程式」在 snapshot 擷取間隔內未收到來自 “<name>” 的回應。
smcode: “<Error code>”

解說: 所列示的節點有效能或通信上的問題而無法傳送回應，或 snapshot 擷取間隔時間不足以讓每個節點回應要求。

使用者回應: 請聯絡系統管理者。您的管理者可以 1) 驗證所列示之節點上的效能。2) 增加 snapshot 擷取間隔，以便有更多的時間讓節點回應 snapshot 要求。

DBA4748E 案例 “<name>” 上的邏輯節點 “<name>” 是無效的。
smcode: “<Error code>”

解說: 案例 “<name>” 的 db2nodes.cfg 檔案可能含有錯誤的資訊。

使用者回應: 請聯絡系統管理者。

DBA4749E 案例 “<name>” 上的「監督程式伺服器」無法與節點 “<name>” 建立通信。
smcode: “<Error code>”

解說: 可能尚未啟動通信子系統。

使用者回應: 請在以上指定的節點上啟動該 db2cclst 處理程序。若問題持續存在，請聯絡系統管理者。

DBA4750E 被切換的案例不存在。
smcode: “<Error code>”

解說: 請參閱「管理伺服器」錯誤日誌，取得詳細資訊。

使用者回應: 請將 smcode 提供給您的技術服務人員。

DBA5006E 不支援「PIPE 事件監督程式」。

解說: 「事件分析器」只處理「FILE 事件監督程式」所產生的追蹤。

使用者回應: 請使用「FILE 事件監督程式」。

DBA5007E 指定的「事件監督程式」不存在。

解說: 用 -db 選項指定的資料庫，其目錄中找不到用 -evm 選項指定的「事件監督程式」名稱。「事件監督程式」可能已終止，或者您可能正嘗試與錯誤的資料庫連線。

使用者回應: 請確定用 -db 指定的資料庫別名已正確地載入目錄，並確定「事件監督程式」尚未終止。如為後一情況，請重新建立事件監督程式。

DBA5250I 擷取的物件數超過可以放入視窗內的限量。僅顯示一部份列示。

解說: 顯示擷取的物件所需要的視窗高度，超過系統限制。

使用者回應: 您可以執行下列動作，減少視窗中顯示的物件數：

- 若 “View” 功能表上有 “Include” 選項可用，則可指定物件的子集在視窗中顯示。當您選取 “Include” 時，會出現一個視窗並提示您提供設定標準。

DBA5300E 事件分析器呼叫錯誤。用法:

```
db2eva -path evmon-target [-conn [
    -db database-alias]] |
```

-evm evmon-name
-db database-alias [-conn]

解說: db2eva 指令的指令參數為：

-path evmon-target
指定其中含有「事件監督程式」追蹤檔的目錄。

-db 資料庫-別名
指定為其定義「事件監督程式」的資料庫，這個資料庫已在分析追蹤的機器上編入目錄中。資料庫-別名會置換追蹤中所指定的資料庫名稱。

-evm evmon-name
會產生用來分析追蹤檔的「事件監督程式」。如果已指定，請經由從資料庫系統目錄中讀取「事件監督程式」目標，為使用者找出追蹤檔。

-conn 要求 db2eva 維護一個與 -db 選項所指定的資料庫的連接，或是如果未提供 -db，與追蹤檔標頭中指定的資料庫的連接。保持連接容許「事件分析器」取得未包含在追蹤檔中的資訊，如靜態 SQL 陳述式的文字。(靜態 SQL 的「陳述式文字事件」僅含有資料包建立者、資料包號碼及區段號碼。當指定 -conn 選項時，db2eva 會與資料庫建立連接，並從「資料庫」系統目錄 'sysibm.sysstmt' 中擷取文字。)預設值是不保持連線。

「視窗管理程式選項」可以與 db2eva 引數混合使用。

有兩種作業模式可用來讀取「事件監督程式」追蹤檔：

1. 使用者（使用 -path）指定追蹤檔常駐的目錄
此模式允許使用者從伺服器移動追蹤檔，並在區域上分析它們，即使「事件監督程式」已經終止。
2. 使用者指定資料庫和事件監督程式的名稱；db2eva 自動找出追蹤檔。
使用此模式時，db2eva 與資料庫連線，並發出「由 sysibm.syseventmonitors 中選取目標」，以找出「事件監督程式」寫入其追蹤檔的目錄。

除非指定了 -conn，否則隨後即解除連線。使用此模式時，「事件監督程式」絕不能已經終止。

備註：-conn 及 -db 選項皆要求記錄追蹤的資料庫必須依然存在，而且使用者必須具有足夠的存取專用權來從系統型錄連接及選取。

使用者回應： 請重新發出包含有效引數的指令。

DBA5311E 「事件監督程式」呼叫發生錯誤。用法:

db2emcrt 資料庫-別名

解說: db2emcrt 指令的指令參數：

資料庫-別名
指定建立或分析事件監督程式所針對的資料庫，該資料庫已在呼叫 db2emcrt 指令的機器上編目。資料庫-別名會置換追蹤中所指定的資料庫名稱。

使用者回應： 請重新發出包含有效引數的指令。

DBA5350E 無法開啓指定的檔案。

解說: 由於不明的原因，無法在唯讀模式中開啓指定的檔案。

使用者回應： 請檢查「-path」選項指定之目錄的拼字，它的存取權限，以及是否包含一個名為 00000000.evt 的非空、可讀追蹤檔。

註：「事件監督程式」的第一個追蹤檔，永遠命名為 00000000.evt，且不能更名。

DBA5351E 找不到指定的檔案。

解說: 「-path」指定的目錄中，沒有 00000000.evt 檔。

使用者回應： 請檢查「-path」選項指定之目錄的拼字，它的存取權限，以及是否包含 00000000.evt 追蹤檔。

註：「事件監督程式」的第一個追蹤檔，永遠命名為 00000000.evt，且不能更名。

DBA5352E 找不到指定的路徑。

解說：「-path」選項指定的目錄不存在。

使用者回應：請檢查「-path」選項指定之目錄的拼字，它的存取權限，以及是否包含 00000000.evt 追蹤檔。

註：「事件監督程式」的第一個追蹤檔，永遠命名為 00000000.evt，且不能更名。

DBA5353E 存取指定的檔案被拒。

解說：指定的檔案無法在唯讀模式中開啓。「-path」選項可能指定一個您沒有充分存取權限的目錄。

使用者回應：

- 請檢查「-path」選項指定之目錄的存取權限。
- 驗證沒人將指定的檔案鎖定在專用模式中。

DBA5354E 無法從指定檔案讀取資料。

解說：「事件監督程式」追蹤檔包含意外的資料，或是無法存取。

追蹤檔可能在傳輸期間被毀，或是已被除去。

使用者回應：請再次從伺服器傳輸追蹤檔。從遠端伺服器傳輸追蹤檔時，請確定以二進位模式執行傳輸。

DBA5355E 指定檔案中找不到「事件監督程式」日誌標頭。

解說：由事件監督程式寫入的第一個檔案命名為 00000000.evt，它包含一個識別追蹤特性的資料結構。您無法讀取這個資料結構。可能的原因包括：

- 追蹤檔已被毀壞。
- 追蹤檔是空的。如果事件監督程式在作用中，但是尚未清除它的緩衝區，即可能發生此種情況。

使用者回應：

- 如果原先是從遠端伺服器傳輸追蹤，則請重新傳輸，並確定以二進位模式執行傳輸。
- 如果追蹤檔是空的，請關閉事件監督程式，強制清除它的緩衝區。

DBA5356E 指定檔案中的位元組次序無效。

解說：「事件監督程式」日誌標頭（寫入新追蹤的第一筆記錄）指定追蹤包含 little-endian（例如 OS/2）或 big-endian（例如 AIX）資料。追蹤檔案中找到的值，未指定這兩種受支援資料類型的任一種。

追蹤檔可能已在傳輸期間被毀壞。

使用者回應：請再次從伺服器傳輸追蹤檔。從遠端伺服器傳輸追蹤檔時，請確定以二進位模式執行傳輸。

DBA5357E 指定檔案中的指定偏置上，發現意外的資料。

解說：事件監督程式追蹤檔包含意外的資料。

追蹤檔可能已在傳輸期間被毀壞。

使用者回應：請從伺服器重新傳輸您的追蹤檔，確定以二進位模式執行傳輸。

DBA5358I 缺乏作用中的本端「管理伺服器」則無法瀏覽本端檔案系統。

解說：檔案瀏覽器需要「資料庫管理伺服器」(DAS) 案例，以便瀏覽檔案系統。若這是從屬站安裝，則 DAS 案例不存在且停用本端檔案瀏覽。

使用者回應：若是伺服器安裝，請確定已啓動 DAS 案例，然後請再試一次。

DBA5500E 發生系統錯誤。「事件分析程式」工具無法繼續處理程序。

解說：因為一個不明的理由，當試圖起始設定應用程式環境時，發生了一個系統錯誤。

使用者回應：請重新發出指令。

DBA5501W 您想要刪除與您正要除去的事件監督程式“<evname>”相關的事件檔案嗎？

解說：

使用者回應： 欲刪除所選取的事件監督程式的事件檔案，請在「確定」上按一下。如果您不想要刪除事件檔案，但想要除去事件監督程式，請在「否」上按一下。如果您不想要除去事件監督程式，或是刪除事件檔案，請在「取消」上按一下。

DBA5502E 未從「事件」類型的列示中，做任何的選擇。您必須從列示中選取一個或多個類型。

解說： 當建立事件監督程式時，至少必須選取一個「事件」類型。

使用者回應： 從「建立事件監督程式」視窗中，選取一個或多個「事件」類型勾選框。

DBA5503I 已順利地建立事件監督程式“<evname>”。

解說： 已順利地建立事件監督程式，並將其加到事件監督程式的資料庫列示中。

使用者回應： 在「確定」上按一下，除去訊息。

DBA5504W 有些事件監督程式未被除去，因為無法刪除它們的事件檔案。請參閱異動日誌筆記本的訊息頁面，取得未被除去的事件監督程式的列示。

解說： 所選取的事件監督程式中，有一些已順利地除去，但其餘的尚未被除去，因為無法刪除它們的相關事件追蹤檔。

當事件檔案是唯讀的，或它們正被另一個作用中處理使用時，即會發生這種情況。

使用者回應： 請參閱異動日誌筆記本的訊息頁面，取得未被除去的事件監督程式的列示。欲刪除檔案，請結束使用它們的處理，並檢查檔案的存取權限。然後，從事件監督程式的列示中選取事件監督程式，並從功能表中選擇除去。

DBA5505E 未指定最大的檔案大小。

解說： 如果在建立事件監督程式「選項」視窗上，選取了最大檔案大小 (以 4K 頁表示)，則必須指定事件檔案的最大大小。

使用者回應： 輸入一個介於 1 與 2,147,483,647 個 4K 頁的最大檔案大小，或是您可以選取「沒有最大值」選項。如果選取了「沒有最大值」選項，則事件檔案的最大數目為 1。

DBA5506E 未指定最大的檔案數目。

解說： 如果在建立事件監督程式「選項」視窗上，選取了最大檔案數目，則必須指定事件檔案的最大數目。

使用者回應： 輸入一個介於 1 與 2,147,483,647 之間的最大事件檔案數目，或是您可以選取「沒有最大值」選項。

DBA5507E 未指定緩衝區大小。

解說： 必須指定事件監督程式緩衝區大小 (以 4K 頁表示)。

使用者回應： 您必須輸入一個介於 1 與 2,147,483,647 個 4K 頁之間的事件監督程式緩衝區大小。

DBA5508W 您想要刪除與您將除去的事件監督程式有關聯的事件檔案嗎？

使用者回應： 欲刪除所選取的事件監督程式的事件檔案，請在「確定」上按一下。如果您不想要刪除事件檔案，但想要除去事件監督程式，請在「否」上按一下。如果您不想要除去事件監督程式，或是刪除事件檔案，請在「取消」上按一下。

DBA5509E 為事件監督程式所輸入的名稱無效。

解說： 在事件監督程式「名稱」欄位中所輸入的名稱含有一個或多個不容許的字元。事件監督程式可以含有英數字，但必須以字母開頭。

使用者回應： 請從名稱中除去任何不是英數字的字

元，並確定名稱是以字母作開頭。

DBA5510E 當嘗試啟動監督程式時，找不到其資料檔的目錄。

解說： 當啟動事件監督程式時，建立事件監督程式時所指定的目錄必須存在。為了沖除它的緩衝區，事件監督程式需要一個現存檔案及路徑。

使用者回應： 建立當建立事件監督程式時所指定的目錄。請嘗試重新啟動事件監督程式。

DBA5511E 登錄 “<name>” 無效，因為該值超出可接受的範圍。

解說： 事件監督程式的「最大」檔案大小、「最大」檔案數目及「緩衝區」大小必須介於 1 與 2,147,483,647 之間。

使用者回應： 在登錄欄位中，輸入一個在指定範圍內的值。

DBA5512E 針對事件監督程式所輸入的字元 “<character>” 是不被容許的。

解說： 在事件監督程式名稱登錄欄位中所輸入的字元不是事件監督程式名稱的有效字元。

使用者回應： 請從事件監督程式名稱中除去任何不是英數字字元的字元，並確定名稱是以字母作開頭。

DBA5513W 無法順利地載入動態鏈結檔案庫 “<dllname>”。

解說： 在起始設定事件分析程式時，無法載入 dll，因為 dll 已被刪除或除去。

使用者回應： 請在安裝處理期間，經由選取效能監督程式，來重新安裝事件分析程式。

DBA5514I 無法刪除事件監督程式 “<evname>” 的事件檔案。

解說： 無法刪除事件監督程式的事件檔案，因為檔案正被作用中處理使用中，或是它們是唯讀的。

使用者回應： 欲刪除檔案，請結束正在使用它們的

處理，並檢查檔案的存取權限。然後，重新選取事件監督程式，並從功能表中選擇除去。

DBA5515W 找不到資料庫別名名稱或資料庫名稱 “<dbname>”。

解說： 在指令行上所輸入的別名並未在這台機器上編入目錄中。

使用者回應： 請在這台機器上，將別名編入目錄中，然後重新輸入指令，或是重新發出具有有效別名的指令。

DBA5516W 檢視這個事件監督程式的追蹤資料可能要花費一些時間。您想要繼續處理嗎？

解說： 使用者已要求檢視事件監督程式的大型追蹤資料。讀取檔案可能要花上一段時間，方可完成。

使用者回應： 如果您想要繼續處理追蹤資料，請在「確定」上按一下。如果您不想要繼續處理追蹤資料，請在「否」上按一下。

DBA5517E 無法啟動事件監督程式，因為原因碼 “<reason-code>” 所致。

解說： 因為 “<reason-code>” 指出的原因，無法啟動事件監督程式：

1. 事件監督程式路徑無效。
2. 啟動事件監督程式的裝置尚未備妥。
3. 與管理伺服器的連接失敗。

使用者回應： 欲啟動事件監督程式，請確定事件監督程式路徑有效，管理伺服器已啟動，以及適當的權限已存在於裝置上。在「確定」上按一下。

如果問題依然存在，請用人工方式在裝置上建立事件監督程式目錄，然後在「確定」上按一下。

欲建立事件監督程式，但不啟動它，請取消選取「立即啟動」勾選框，並在「確定」上按一下。

DBA5518E 無法建立事件監督程式的輸出目錄，因此無法啟動它。

解說： 無法建立目錄的原因如下。

1. 沒有在所要求之檔案系統上建立目錄的適當權限。
2. 建立事件監督程式不支援非 Intel 平台上之目錄的建立。
3. 在 FAT 檔案系統上不能建立多於 8 個字元的目錄。

使用者回應： 請確定擁有建立目錄所需的適當權限。

請手動在非 Intel 平台上建立事件監督程式輸出目錄。

DBA6001I 定期抄寫設定
“<subscription_set>”正在使用中。請稍後再試一次。

解說： 「引用」程式目前正在處理定期抄寫方式，而且無法停用這個動作。請稍候一下，直到引用程式已完成它的處理，然後重試您的指令。

使用者回應： 不需要任何動作。

DBA6002I 已順利地定義抄寫來源
“<source_name>”。若要開始擷取對抄寫來源的變更，請從指令行啟動擷取程式。

解說： 擷取程式要有一個定義的抄寫來源才能執行。

使用者回應： 確定擷取程式在執行中。

DBA6003I 已順利地定義定期抄寫方式。若要開始抄寫定期抄寫設定，請確定「引用」程式已由指令行啟動。

解說： 引用程式要有一個定義的抄寫來源才能執行。

使用者回應： 確定引用程式在執行中。

DBA6004I 已順利地變更定期抄寫方式。

解說： 此資訊僅供您參考。

使用者回應： 不需要任何動作。

DBA6005I 已順利地除去抄寫來源。

解說： 此資訊僅供您參考。

使用者回應： 不需要任何動作。

DBA6006I 無法除去抄寫來源
“<source_name>”。

解說： 此資訊僅供您參考。

使用者回應： 不需要任何動作。

DBA6007I 無法除去定期抄寫方式
“<subscription_name>”。

解說： 此資訊僅供您參考。

使用者回應： 不需要任何動作。

DBA6008I 已順利地除去定期抄寫方式。

解說： 此資訊僅供您參考。

使用者回應： 不需要任何動作。

DBA6009E “<file_name>”已被另一個動作鎖住。

解說： 檔案目前正被另一個動作使用中。

使用者回應： 請稍候一下，直到動作完成，然後重試您的指令。

DBA6010I 已順利地定義結合。

解說： 此訊息僅作為您的參考資訊。

使用者回應： 不需要任何動作。

DBA6012I 已順利地定義抄寫來源。若要開始擷取對抄寫來源的變更，請確定已從指令行啓動擷取程式。

解說： 擷取程式要有一個定義的抄寫來源才能執行。

使用者回應： 確定擷取程式在執行中。

DBA6013I 已順利地更新定期抄寫方式。

解說： 此訊息僅作為您的參考資訊。

使用者回應： 不需要任何動作。

DBA6014I 已順利地複製定期抄寫方式。

解說： 此訊息僅作為您的參考資訊。

使用者回應： 不需要任何動作。

DBA6015I 這個動作的 SQL 陳述式已儲存在檔案中，以便日後可以編輯及執行它。

解說： 此訊息僅作為您的參考資訊。

使用者回應： 不需要任何動作。

DBA6016I 已順利地執行 SQL Script 檔。

解說： 此訊息僅作為您的參考資訊。

使用者回應： 不需要任何動作。

DBA6100I 引用程式將對這個設定僅執行完整重新複製。

解說： 此訊息僅作為您的參考資訊。

使用者回應： 不需要任何動作。

DBA6101E 找不到表格 “<table_name>”。

解說： 無法在資料庫中找到所指定的控制表格，或是已意外地捨棄它。

使用者回應： 建立控制表格。請參閱「表格」一章，取得詳細資訊。

DBA6102I 這個動作可能要花上一段時間，方可完成。請稍候...

解說： 此訊息僅作為您的參考資訊。

使用者回應： 不需要任何動作。

DBA6103E 無法執行 SQL 檔案
“<file_name>”。

解說： 使用者已編輯 SQL 陳述式檔案，供抄寫動作使用，如定義抄寫來源，但在 SQL 陳述式檔案中有一個錯誤。

使用者回應： 請更正 SQL 陳述式檔案中的錯誤，然後重新執行檔案。

DBA6104W 找不到唯一的字首字元。字首字元將設定為 NULL。

解說： 字首字元是一個英數或數字字元，用來區分來源表格中的未更新表格內容 (before image)直欄。如果因為所有可能的字首字元都已在使用中，而無法指定字首字元，您將收到這個警告。無法建立變更的資料表格。

使用者回應： 取消勾選未更新表格內容直欄並重新執行此動作。

DBA6105E 欄位 “<field_name>” 需要您的輸入。

解說： 使用未在必需欄位中填入資料。

使用者回應： 指定參數並選取 確定。

DBA6106E 抄寫動作目前不支援這個資料庫系統。

解說： 抄寫動作必須支援您的資料庫系統才能執行。

使用者回應： 聯絡您的 IBM 客戶服務代表。

DBA6107E 請針對欄位 “<field_name>” 輸入一個不同的值。

解說: 當複製定期抄寫方式時，目標伺服器及引用限定元欄位必須不同於原始的目標伺服器及引用限定元欄位。

使用者回應: 輸入一個不同的目標伺服器名稱或引用限定元，然後選取 **確定**。

DBA6108E 因為語法錯誤所以動作無法完成。

解說: SQL 陳述式包含語法錯誤。

使用者回應: 請參閱 SQL Reference 以取得正確語法之資訊。關於定期抄寫動作，請檢查 where 子句、row 頁面或 CREATE 直欄。若需定義結合動作，請選擇 CREATE VIEW 陳述式。

DBA6109E 無法完成「顯示直欄」動作。

解說: 「顯示直欄」動作需要選取一個表格。

使用者回應: 從「已選取的表格」列示框中選取表格，然後按「顯示直欄」按鍵。

DBA6110E 無法開啓 SQL 檔案 “<file_name>”。

解說: SQL 檔案不存在或在錯誤的次目錄，或已被其它的處理使用中。

使用者回應: 請確定輸入正確檔名並在正確次目錄中。如果檔案已被其它的處理使用中，請終止該處理然後重新輸入檔名。

DBA6111E 無法開啓檔案 “<file_name>”。

解說: 檔案不存在或位於錯誤的次目錄之中。

使用者回應: 請確定您在「工具設定」筆記本的「抄寫」頁中輸入正確的檔名。

DBA6112I 您已選擇替代使用者定義的值，以便定義「工具設定」筆記本的抄寫物件。請在檔案 “<file_name>”中提供這些值。

解說: 此訊息僅作為您的參考資訊。

使用者回應: 若您已在檔案中提供使用者定義的值，則不須採取任何動作。

DBA6113E 在 “<file_name>” 檔案中，“<keyword>” 是無效的關鍵字。

解說: 指定的關鍵字無效或是輸入錯誤。

使用者回應: 請使用預設檔案 “DPREPL.DFT” 所給定的值。

DBA6114E 在檔案 “<file_name>” 中找不到關鍵字 “<keyword>”。

解說: 本動作的完成需要此關鍵字的值。

使用者回應: 請在檔案中指定此關鍵字的值。

DBA6115E 未選取直欄列示中的任何項目。無法完成這個動作。

解說: 若要完成此動作，則至少要選取直欄列示中的一個項目。

使用者回應: 請從直欄列示中選取一個或以上的項目，然後按下 **確定**。

DBA6116E 在檔案 “<file_name>” 中，關鍵字 “<keyword>” 是無效的關鍵字。

解說: 此關鍵字的值太長，或是錯誤的資料類型，或是格式錯誤。

使用者回應: 請更正此值並再次呼叫該動作。

DBA6117W 由於在將原始直欄的長度添加到未更新表格內容字首 “<before_image_prefix>” 之前，原始直欄的長度就已達到資料庫限制，所以會將未更新表格內容直欄 “<column_list>” 截斷為 “<number>” 個位元組。

解說： 原始來源表格的直欄長度已超出資料庫限制。添加未更新表格內容字首時，會將直欄名稱尾端的字元截斷為恰好適合資料庫限制。新的未更新表格內容直欄名稱可能不再是唯一的，因為被截斷的字元可能是使名稱保證為唯一。

使用者回應： 當被截斷的名稱不是唯一的且重新執行動作時，請不要勾選未更新表格內容。

DBA6118W 資料庫 “<database>” 不支援資料類型 “<datatype_list>”。會在 **SQL Script** 將這些資料庫類型轉換為 “<datatype_list>”。

解說： 指名的資料庫並不支援來源中的一些資料類型。然而，可在指名的資料庫中找到相等的資料類型。已建立的 SQL 陳述式會使用轉換後的資料類型來代替不支援的資料類型。

使用者回應： 若轉換後的資料類型，就無需任何動作。若不接受，則請取消勾選目標直欄並重新執行動作。

DBA6119W 資料庫 “<database>” 不支援資料類型 “<datatype_list>”。**SQL Script** 中會排除包含這些資料類型的直欄。

解說： 指名的資料庫並不支援來源中的一些資料類型。在指名的資料庫中也找不到相等的資料類型。已建立的 SQL 陳述式會排除包含未支援資料類型的直欄。

使用者回應： 若想要讓指名的資料庫將來可支援特定的資料類型，請與 IBM 服務人員聯絡。

DBA6120W 來源表格 “<table_name>” 未定義主要鍵。請在「目標直欄」頁面中指定目標表格的主要鍵。

解說： 定義定期抄寫動作找不到來源表格合用的主要鍵。因此，定義定期抄寫無法判斷適合目標表格的主要鍵。

使用者回應： 在「進階」筆記本的「目標直欄」頁面中指定目標表格的主要鍵。

DBA6121W 已偵測到不相容的 **Java Runtime Environment**。請驗證已安裝必要的 **Java Runtime Environment** 層次。

解說： DB2 Java 應用程式不支援已安裝的 Java runtime。

使用者回應： 請參閱「控制中心」的 readme.htm，以取得必備 Java Runtime Environment 層次的相關資訊。

DBA6123E 無法執行所要求的動作，因為該物件的綱目名稱長度超出 “<number>” 位元組。

解說： 該資料抄寫元件支援長達 18 個位元組的綱目名稱。對綱目名稱較長的物件嘗試執行抄寫動作。無法執行動作。

使用者回應： 請選取綱目名稱為 18 個位元組或更少的物件，然後重新執行動作。

DBA6124W 無法在您選取的部份物件執行所要求的動作，因為該物件的綱目名稱長度超出 “<number>” 位元組。

解說： 該資料抄寫元件支援長達 18 個位元組的綱目名稱。對綱目名稱較長的部份物件嘗試執行抄寫動作。該動作只在綱目名稱為 18 位元組或更少的那些物件執行。

使用者回應： 不需要任何動作。

DBA6125W 該欄位 "<field>" 包含了長度超出 "<number>" 位元組的綱目名稱。該綱目名稱將被截斷成 "<number>" 位元組。

解說: 該資料抄寫元件支援長達 18 個位元組的綱目名稱。欄位中的綱目名稱超出 18 個位元組，且將截斷為 18個位元組。

使用者回應: 不需要任何動作。不過，若不希望截斷現存的綱目名稱，則可在欄位中鍵入較短的綱目名稱。

DBA7000E 無法除去 "<product-name>" 的授權。RC = "<return-code>"。

解說: 無法除去該授權。不是無法在節點鎖定檔案中找到授權，就是無法更新節點鎖定檔案。

使用者回應: 請檢查節點鎖定檔案的許可權，以及其中存在的授權。

該檔案的位置是依平台指定的：

- AIX - /var/ifor/nodelock
- Windows NT4/95/98/2000 OS/2 - \$DB2PATH/license/nodelock
- 所有其它的作業系統 - /var/lum/nodelock

DBA7001E 無法將授權新增到節點鎖定檔。RC = "<return-code>"。

解說: 傳輸軟體使用權檔案或安裝授權時發生錯誤。

使用者回應: 請檢查節點鎖定檔案的許可權。該檔案的位置是依平台指定的：

- AIX - /var/ifor/nodelock
- Windows NT4/95/98/2000 OS/2 - \$DB2PATH/license/nodelock
- 所有其它的作業系統 - /var/lum/nodelock

另外也可以使用指令行公用程式 db2licm 以新增授權。

若問題持續存在，請聯絡 IBM 服務中心。

DBA7002E 該授權憑證是無效的。請用有效的軟體使用權檔案重試指令。RC = "<return-code>"。

解說: 指定檔案中包含的授權憑證不包含有效的 db2 授權，或有無法辨識的格式。

使用者回應: 請向 IBM 業務代表或授權經銷商取得有效的 DB2 授權憑證。

DBA7003W 無法擷取現行使用者的列示。RC = "<return-code>"。

解說: 追蹤使用者的常駐程式或服務程式的功能失效或尚未啟動。您必須有並行的使用者策略，或已啟動登記使用者策略。

使用者回應: 開啓並行的使用者策略或登記使用者策略，然後重新啓動所有的案例。

若問題持續存在，請聯絡 IBM 服務中心。

DBA7004E 無法從登記使用者清單除去登記的使用者。RC = "<return-code>"。

解說: 該伺服器上的登記使用者清單，無法用所要求的變更來更新。

使用者回應: 請檢查以確定使用者存在，且這是此產品的有效動作。若問題持續存在，請聯絡 IBM 服務中心。

DBA7005E 無法新增登記的使用者。RC= "<return code>"。

解說: 該伺服器上的登記使用者清單，無法用所要求的變更來更新。

使用者回應: 請檢查以確定使用者名稱是有效的，並確定此產品的登記使用者策略是有效的。若問題持續存在，請聯絡 IBM 服務中心。

DBA7006E 無法更新授權策略。RC = "<return code>"。

解說: 嘗試更新此產品的授權策略並未成功。

使用者回應: 請使用指令 db2licd -xxx，或在

Window NT 上藉由使用「服務控制管理程式」，重新啓動該案例及「授權伺服器」。

若問題持續存在，請聯絡 IBM 服務中心。

DBA7007E 無法擷取關於授權使用情況的統計值。RC = “<return-code>”。

解說： 不是統計值損毀、發生通信錯誤，就是沒有可用的資料。資料在連線時產生，而在更新策略及重新啓動案例之後切斷。

使用者回應： 若統計值損毀，則可以除去該統計值資料庫。這會除去所有先前收集的統計值。該位置是照平台而指定，並且依附產品安裝之處。

- UNIX - DB2 安裝目錄/misc/db2licst
- Windows NT4/95/98/2000 OS/2 -DB2 安裝目錄fflicense\db2licst.dat

DBA7008I 在案例重新啓動之前，授權策略將無法完全生效。

解說： 該案例重新啓動時，它會重讀該授權架構。

使用者回應： 重新啓動伺服器上的案例。

DBA7009E 此產品 “<product>” 不支援指定的授權策略。RC = “<return-code>”。

解說： 所指定的授權策略無法配合此產品使用。

使用者回應： 請指定有效的授權策略。

DBA7010E 「授權中心」無法從指定的伺服器擷取產品列示。RC = “<return-code>”。

解說： 無法取得此伺服器上的產品列示。

使用者回應： 請重新啓動該管理案例及「控制中心」，然後重試。若問題持續存在，請聯絡 IBM 服務中心。

DBA7011E 您沒有執行指定動作的適當權限。

解說： 該使用者沒有執行此作業的許可權。

使用者回應： 請使用有執行此指令之適當許可權的使用者 ID 來登入。

DBA7012E 在指定的期間沒有可用的統計值。

解說： 在您指定的期間沒有可用的統計值。

使用者回應： 請輸入統計值存在的有效日期範圍。

DBA7013E 無法找到授權憑證 “<filename>”。請用有效的軟體使用權檔案重試指令。RC = “<return-code>”。

解說： 指定的檔案不存在或無法讀取。

使用者回應： 請向 IBM 業務代表或授權經銷商取得有效的 DB2 授權憑證。

DBA7014E 「授權中心」內發生了一般錯誤。RC = “<return-code>”。

解說： 請重新啓動「控制中心」及管理案例，然後重試指令。

使用者回應： 若問題持續存在，請聯絡 IBM 服務中心。

DBA7015E 無法更新「DB2 OLAP 伺服器」的授權。DB2 OLAP 處理目前正在作用中。

解說： 當「DB2 OLAP 伺服器」正在執行時，DB2 無法更新其授權。

使用者回應： 若要更新您的 OLAP 授權，請停止所有 OLAP 處理，然後重新安裝這個 DB2 授權。

DBA7100W 無法開啓 “<file-name>” 檔案。「資訊中心」內，對應該檔案的 “<page-name>” 頁面將不會顯示。

解說： 「資訊中心」的資料儲存在一些 NDX 檔案中。該正確的目錄可能遺漏 “<file-name>” 檔案。

若「資訊中心」以 Java applet 執行，Web 伺服器可能無法適時的服務 NDX 檔案。

使用者回應： 請確定 NDX 檔案位於下列的正確目錄內。

「資訊中心」內的頁數及其相對應的 NDX 檔案：

- 作業 - db2tasksuc.ndx
- 書籍 - db2booksuc.ndx
- 參照 - db2refsuc.ndx
- 疑難排解 - db2msgsuc.ndx
- 範例程式 - db2sampsuc.ndx
- Web - db2webuc.ndx

這些檔案位於下列目錄中：

- 若為 Windows 及 OS/2：\SQLLIB\cc\prime
- 若為 UNIX：/DB2DIR/cc/en_US，其中 DB2DIR
 - 為 /usr/lpp/db2_07_01 (在 AIX 上)
 - 為 /opt/IBMDB2/V7.1 (在 HP-UX、Solaris 或 SGI IRIX 上)
 - 為 /usr/IBMDB2/V7.1 (在 Linux 上)

DBA7101E 無法顯示「資訊中心」，因為無法開啓「資訊中心」的任何 NDX 檔案。

解說：「資訊中心」必須讀取至少一個 NDX 檔案，以顯示任何 DB2 資訊的鏈結。

「資訊中心」的資料儲存在一些 NDX 檔案中。該檔案可能不在正確的目錄中。

若「資訊中心」以 Java applet 執行，Web 伺服器可能無法適時的服務 NDX 檔案。

使用者回應： 請確定 NDX 檔案位於下列的正確目錄內。

「資訊中心」內的頁數及其相對應的 NDX 檔案：

- 作業 - db2tasksuc.ndx
- 書籍 - db2booksuc.ndx
- 參照 - db2refsuc.ndx
- 疑難排解 - db2msgsuc.ndx
- 範例程式 - db2sampsuc.ndx

- Web - db2webuc.ndx

這些檔案位於下列目錄中：

- 若為 Windows 及 OS/2：\SQLLIB\cc\prime
- 若為 UNIX：/DB2DIR/cc/en_US，其中 DB2DIR
 - 為 /usr/lpp/db2_07_01 (在 AIX 上)
 - 為 /opt/IBMDB2/V7.1 (在 HP-UX、Solaris 或 SGI IRIX 上)
 - 為 /usr/IBMDB2/V7.1 (在 Linux 上)

DBA7102W “<file-name>” 檔案未適當地格式化。系統不處理下列幾行：
“<line-numbers>”。請確定這幾行已正確地格式化。

解說： NDX 檔案中的每一行必須是逗點分隔列示的格式。範例如下：

```
"IBM",1,"IBM Home Page",http://www.ibm.com
```

列示的格式如下：

- | | |
|---|-----------------------------|
| 1 | 出現在樹狀結構中的項目名稱，或「資訊中心」內的項目列示 |
| 2 | 代表此項目種類的號碼 |
| 3 | 選取此項目時出現在狀態行上的說明 |
| 4 | 指示項目位址的完整 Web 位址 |

使用者回應： 如果您已經編輯了此檔案，請確定每一行都已如下列規定適當地格式化：

- 該名稱及說明必須以雙引號開始及結束。
- 該名稱及說明不可包含任何雙引號。
- 請使用逗點作為分隔字元。
- 該檔案中的第一個項目是與檔案中項目號碼相對應的號碼。若新增或除去項目，則必須手動地更新此號碼。

DBA7200E 最多可選取 10 個直欄作為 geocoder 的輸入。

解說： 選取 10 個以上的直欄作為 geocoder 的輸入。

使用者回應: 將直欄名稱從 **Selected columns** 方框移至 **Available columns** 方框，直到 **Selected Columns** 方框列示 10 個或更少的名稱。

DBA7201E 並未啓用資料庫來執行 **Spatial Extender** 作業。

解說: 在可以執行 Spatial Extender 作業之前，必須啓用 Spatial Extender 的資料庫。

使用者回應: 請用滑鼠右鍵按一下資料庫，並從功能表選取 **Spatial Extender->Enable**。

第6章 DBI 訊息

本章包含 DB2 產品安裝及架構期間可能產生的錯誤訊息。

DBI1001I 用法:

```
db2icrt [-a AuthType]
         [-p PortName]
         [-s InstType]
         [-w WordWidth]
         -u FencedID InstName
```

解說: 對 db2icrt 指令輸入了一個無效的引數。此指令的有效引數為：

-h|-? 顯示使用資訊。

-d 開啓除錯模式。

-a AuthType

是案例的身分驗證類型 (SERVER、CLIENT、DCS、DCE、SERVER_ENCRYPT、DCS_ENCRYPT、或 DCE_SERVER_ENCRYPT)。

-p PortName

為此案例中所使用的埠名稱或埠號碼。

-s InstType

要建立的案例類型，如 (eee, ee, 或 client)。

-u FencedID

為在被隔離的 UDF 及儲存程序下所執行的使用者名稱。如果只安裝 DB2 從屬站，則不需要這個旗號。

-w WordWidth

為要建立的案例寬度 (32 或 64 位元)。 (AIX, Sun) 您必須要已安裝必要的 DB2 版本 (32 位元或 64 位元)，才能執行此工作。

InstName

為案例名稱。

使用者回應: 關於此指令的詳細資訊，請參閱您平台的“快速入門”手冊。請再輸入一次指令，如下所示：

```
db2icrt [-a AuthType]
         -u FencedID InstName
```

DBI1003I 用法:

```
dlfmcrct [-b BackupDir]
          -p PortName
          DLFMAdmin
```

解說: 對 dlfmcrct 指令輸入了一個無效的的引數。此指令的有效引數為：

-h|-? 顯示使用資訊。

-p PortName 為案例中所使用的移轉名稱或移轉號碼。

-b BackupDir 是用來建立 dlfm 資料庫備份的目錄。

DLFMAdmin

為 DB2 Data Links Manager 管理者的名稱。

使用者回應: 請再輸入一次指令，如下所示：

```
dlfmcrct -p PortNum DLFMAdmin
```

DBI1005I 用法:

```
db2idrop InstName
```

解說: 對 db2idrop 指令輸入的引數不正確。此指令的有效引數為：

-h|-? 顯示使用資訊

-d 開啓除錯模式。

InstName

爲案例名稱

使用者回應: 請再輸入一次指令，如下所示：

db2idrop InstName

DBI1006I 用法:

db2idrop [-f] InstName

解說: 對 db2idrop 指令輸入的引數不正確。此指令的有效引數爲：

-h|-? 顯示使用資訊。

-d 開啓除錯模式。

-f 爲強制終止應用程式旗號。如果指定了這個旗號，則所有使用此案例的應用程式都會被強制終止。

InstName

爲案例名稱。

使用者回應: 請再輸入一次指令，如下所示：

db2idrop [-f] InstName

DBI1007I 用法:

dlfmdrop DLFMAdmin

解說: 對 dlfmdrop 指令輸入引數無效。此指令的有效引數爲：

-h|-? 顯示使用資訊。

DLFMAdmin

是 DB2 Data Links Manager 管理者的名稱。

使用者回應: 請再輸入一次指令，如下所示：

dlfmdrop DLFMAdmin

DBI1011I 用法:

**db2iupdt [-h|-?] [-d] [-k] [-s]
[-a AuthType]
[-w WordWidth]
[-u FencedID]
{-e|InstName}**

解說: 對 db2iupdt 指令輸入引數不正確。此指令的有效引數爲：

-h|-? 顯示使用資訊

-d 開啓除錯模式。

-k 在更新時保留現在的案例類型。

-s 忽略現存的 SPM 日誌目錄

-a AuthType

是案例的身分驗證類型 (SERVER、CLIENT、DCS、DCE、SERVER_ENCRYPT、DCS_ENCRYPT、或 DCE_SERVER_ENCRYPT)。預設爲 SERVER。

-w WordWidth

爲要建立的案例寬度 (32 或 64 位元)。(AIX, Sun)。如果指定了 -e，則系統不處理。您必須要已安裝必要的 DB2 版本 (32 位元或 64 位元)，才能執行此工作。

-u FencedID

爲在被隔離的 UDF 及「儲存程序」下所執行的使用者名稱。如果只安裝 DB2 從屬站，則不需要這個旗號。

-e 指明每個案例都會更新。

InstName

爲案例名稱。

使用者回應: 使用正確的選項與引數重新輸入指令。

DBI1012I 用法:

db2iupdt [-f] -u FencedID InstName

解說: 對 db2iupdt 指令輸入引數不正確。此指令的有效引數為：

- h|-?** 顯示使用資訊
- d** 開啓除錯模式。
- f** 為強制終止應用程式旗號。如果指定了這個旗號，則所有使用此案例的應用程式都會被強制終止。

-u FencedID

為在被隔離的 UDF 及「儲存程序」下所執行的使用者名稱。如果只安裝 DB2 從屬站，則不需要這個旗號。

InstName

為案例名稱。

使用者回應: 請再輸入一次指令，如下所示：

```
db2iupdt [-f] -u FencedID InstName
```

DBI1013I 用法:

dlfmupdt [-h|-?] DLFMAdmin

解說: 對 dlfmupdt 指令輸入引數無效。此指令的有效引數為：

- h|-?** 顯示使用資訊。

DLFMAdmin

為 DB2 Data Links Manager 管理者的名稱。

使用者回應: 請再輸入一次指令，如下所示：

```
dlfmupdt [-h|-?] DLFMAdmin
```

DBI1015I 用法:

**db2imigr [-a AuthType]
-u FencedID InstName**

解說: 輸入的引數不正確。此指令的有效引數為：

- h|-?** 顯示使用資訊
- d** 開啓除錯模式。

-a AuthType

是案例的身分驗證類型 (SERVER、CLIENT、DCS、DCE、SERVER_ENCRYPT、DCS_ENCRYPT、或 DCE_SERVER_ENCRYPT)。

-u FencedID

為在被隔離的 UDF 及「儲存程序」下所執行的使用者名稱。如果只安裝 DB2 從屬站，則不需要這個旗號。

InstName

為案例名稱。

使用者回應: 關於此指令的詳細資訊，請參閱您平台的“快速入門”手冊。請再輸入一次指令，如下所示：

```
db2imigr [-a AuthType]  
-u FencedID InstName
```

DBI1016I 用法:

**db2imigr [-f] [-a AuthType]
-u FencedID InstName**

解說: 輸入的引數不正確。此指令的有效引數為：

- h|-?** 顯示使用資訊
- d** 開啓除錯模式。
- f** 為強制終止應用程式旗號。如果指定了這個旗號，則所有使用此案例的應用程式都會被強制終止。

-a AuthType

是案例的身分驗證類型 (SERVER、CLIENT、DCS、DCE、SERVER_ENCRYPT、DCS_ENCRYPT、或 DCE_SERVER_ENCRYPT)。

-u FencedID

為在被隔離的 UDF 及「儲存程序」下所執

行的使用者名稱。如果只安裝 DB2 從屬站，則不需要這個旗號。

InstName
為案例名稱。

使用者回應: 關於此指令的詳細資訊，請參閱您平台的“快速入門”手冊。請再輸入一次指令，如下所示：

```
db2imigr [-f] [-a AuthType]
          -u FencedID InstName
```

DBI1018I 用法:

db2istop [-h|-?] [-d] [-f] InstName

解說: 輸入的引數不正確。此指令的有效引數為：

- h|-?** 顯示使用資訊
- d** 開啓除錯模式。
- f** 為強制終止應用程式旗號。如果指定了這個旗號，則所有使用此案例的應用程式都會被強制終止。

InstName
為案例名稱。

使用者回應: 請再輸入一次指令，如下所示：

```
db2istop [-h|-?] [-d] [-f] InstName
```

DBI1020I 用法:

db2setup [-h|-?] [-d] [-r RespFile]

解說: 輸入的引數不正確。此指令的有效引數為：

- h|-?** 顯示使用資訊。
- d** 開啓除錯模式。
- r RespFile**

為安裝 DB2 所使用的回應檔名稱。

使用者回應: 請再輸入一次指令，如下所示：

```
db2setup [-h|-?] [-d] [-r RespFile]
```

DBI1021I 用法:

db2imigrev [-h|-?] [-m Version] InstName

解說: 輸入的引數不正確。此指令的有效引數為：

- h|-?** 顯示使用資訊。
- d** 開啓除錯模式。
- m** 指定 DB2 版本。

Version
是指案例要移轉回去的版本。

InstName
將 DB2 版本 6 轉回 DB2 先前版本的案例名稱。

使用者回應: 請再輸入一次指令，如下所示：

```
db2imigrev [-h|-?] InstName
```

DBI1022I 用法:

db2imigrev [-h|-?] [-f] InstName

解說: 輸入的引數不正確。此指令的有效引數為：

- h|-?** 顯示使用資訊
- d** 開啓除錯模式。
- f** 為強制終止應用程式旗號。如果指定了這個旗號，則所有使用此案例的應用程式都會被強制終止。

InstName
將 DB2 版本 6 轉回 DB2 先前版本的案例名稱。

使用者回應: 請再輸入一次指令，如下所示：

```
db2imigrev [-h|-?] [-f] InstName
```

DBI1023I 用法:

db2ginfo [-h|-?] [-y] [-c InstName] [-a AuthType]

**[-u FencedID]
OutputDir**

解說: 針對 db2ginfo 指令所輸入的引數無效。此指令的有效引數為：

-h|-? 顯示使用情況資訊。

-y 執行 script (否則只顯示警告)。

-c InstName
指定案例來測試。

-a AuthType
指定身分驗證類型 (SERVER、CLIENT、DCS、DCE、SERVER_ENCRYPT、DCS_ENCRYPT、DCE_SERVER_ENCRYPT)。

-u FencedID
指定隔離的使用者 ID。

OutputDir
存放輸出檔 dbginfo.txt 的目錄。

使用者回應: 請再輸入一次指令，如下所示：

```
db2ginfo [-h|-?] [-y]
          [-c InstName [-a AuthType]
          [-u FencedID]] OutputDir
```

DBI1024I 用法:

db2iauto [-h|-?] -on|-off InstName

解說: 輸入的引數不正確。此指令的有效引數為：

-h|-? 顯示使用資訊

-on|-off
啓用或停用案例的自動啓動。

InstName
為案例名稱。

使用者回應: 請再輸入一次指令，如下所示：

```
db2iauto [-h|-?] -on|-off InstName
```

DBI1025I 用法:

dasicrt DASName

解說: 對 dasicrt 指令輸入了一個無效的引數。此指令的有效引數為：

-h|-? 顯示使用資訊。

DASName
為「DB2 管理伺服器」的名稱。

使用者回應: 請再輸入一次指令，如下所示：

DBI1026I 用法:

dlfmfsmd [-h|-?] [-j] dlfsMntPt

解說: 針對 dlfmfsmd 指令所輸入的引數無效。此指令的有效引數為：

-h|-? 顯示使用資訊。

-j 將所命名的檔案系統從 dlfs 修改為 jfs

dlfsMntPt
Data Links Manager Filter 檔案系統的「裝載點」(包括斜線：/)。

使用者回應: 請再輸入一次指令，如下所示：

```
dlfmfsmd dlfsMntPt
```

DBI1027I 用法:

dasidrop DASName

解說: 對 dasidrop 指令輸入了一個無效的引數。此指令的有效引數為：

-h|-? 顯示使用資訊。

DASName
為「DB2 管理伺服器」的名稱。

使用者回應: 請再輸入一次指令，如下所示：

```
dasidrop DASName
```

DBI1028I 用法:

dasiupdt [-h|-?] DASName

解說: 對 `dasiupdt` 指令輸入了一個無效的引數。此指令的有效引數為:

-h|-? 顯示使用資訊。

DASName

為「DB2 管理伺服器」的名稱。

使用者回應: 請再輸入一次指令，如下所示:

```
dasiupdt [-h|-?] DASName
```

DBI1029I 用法:

db2nqadm [start|stop]

解說: 針對 `db2nqadm` 指令所輸入的引數無效。此指令的有效引數為:

`start` start all NetQ services and daemon

`stop` stop all NetQ services and daemon

您必須指定其中一個引數。

使用者回應: 用正確的引數重新輸入指令。

DBI1030E 核心程式參數 “<name>” 必須設定成 “<value>”。

解說: DB2 需要某些核心程式參數被更新。

使用者回應:

- 請參考平台的“快速入門”手冊，更新所有必需的核心參數。
 - 將系統重新開機
 - 再試一次這個指令
-

DBI1031E 您所選取的產品必須要先安裝 **DB2 UDB Workgroup Edition**、**DB2 UDB Enterprise Edition**、或 **DB2 UDB Enterprise - Extended Edition**。

使用者回應:

- 請安裝 **DB2 UDB Workgroup Edition**、**DB2 UDB Enterprise Edition**、或 **DB2 UDB Enterprise - Extended Edition**。
 - 請嘗試重新安裝此產品。
-

DBI1032E 若您所選取的產品在 **4.3** 版以下，則無法安裝在 **AIX** 上。

解說: 您所選取的 **DB2** 產品需要 **4.3** 版以上的 **AIX** 版本。

DBI1033E 您所選取的產品必須要先安裝 **DB2 UDB Enterprise Edition** 或 **DB2 UDB Enterprise - Extended Edition**。

使用者回應:

- 請安裝 **DB2 UDB Enterprise Edition** 或 **DB2 UDB Enterprise - Extended Edition**。
 - 請嘗試重新安裝此產品。
-

DBI1034W 缺少必要的資料包。

解說: 已選取下列其中一個資料包安裝：“<pkg-name>”，但是所安裝的“<pkg-name>”檔案集層次在“<name>”之下。

使用者回應: 請將“<pkg-name>”檔案集升級到“<name>”版以上。

DBI1035E 無法裝載檔案系統“<File-System>”。

解說: 無法裝載所指定的檔案系統。

使用者回應: 驗證是否已定義檔案系統。更正裝載指令的任何錯誤，然後重試。

DBI1036E 無法解除裝載檔案系統
“<File-System>”。

解說： 無法解除裝載所指定的檔案系統。

使用者回應： 更正解除裝載指令的任何錯誤，然後重試。

DBI1037E 檔案系統 “<File-System>” 不存在。

解說： 所指定的檔案系統沒有定義在此工作站上。

使用者回應： 請將檔案系統定義在工作站上，然後重試。

DBI1038E 無法修改檔案系統
“<File-System>”。

使用者回應： 請確定您擁有對含有檔案系統定義之系統檔案的寫入許可權，然後重試。

DBI1039W 缺少必要的資料包。

解說： 已選取下列其中一個資料包安裝：
“<name>”，但是所安裝的 “<name>” 檔案集層次在
“<name>” 之下。

使用者回應： 請安裝 CD 內所提供的 “<name>” 檔案集 “<name>” 版。

DBI1040I 這個系統上沒有下列訊息的轉換版本。

使用者回應： 這個系統上沒有下列訊息的轉換版本。請參照 PRODDIR/Readme/LOCALE 目錄中的 “Installation.Notes” 檔案，其中 PRODDIR 是產品目錄而 LOCALE 是語言環境名稱。例如，產品目錄為：

/usr/lpp/db2_07_01 在 AIX 上
/opt/IBMDB2/V7.1 在 Solaris、HP-UX
SCO UnixWare、SGI、
NUMA-Q 上
/usr/IBMDB2/V7.1 在 Linux 上

DBI1050E 不支援的作業系統 -
“<OS-name>”，版本
“<OS-ver>”。

解說： 您目前的作業系統不受支援，或這個作業系統的版本不受支援。請參閱您平台的 “快速入門” 手冊。

DBI1051E 您不能以 root 身份執行此程式。

解說： 這個程式僅能在非 root 使用者 ID 下才能執行。

使用者回應： 以 root 以外的使用者 ID 登入，再發出此指令。

DBI1052E 您必須是 root 使用者，方可執行這個程式。

解說： 只能用 root 使用者 ID 來執行本程式。需有特殊專用權，方可執行這個程式。

使用者回應： 以 root 登入，然後再發出此指令。

DBI1053E 不支援 “<fsys-type>” 類型的檔案系統。

解說： 不可在此類型的檔案系統上建立案例的起始目錄。案例的起始目錄必須位在本端檔案系統或已裝載的 NFS 檔案系統上。

使用者回應： 將起始目錄變更成支援的檔案系統，然後再重新建立此案例。

DBI1055E 找不到訊息檔案 “<file-name>”。

解說： 系統缺少案例指令需要的訊息檔案；這個檔案可能已被刪除，或者可能未正確安裝資料庫產品。

使用者回應： 驗證包含訊息檔案的產品選項是否已正確地安裝。如果發生驗證錯誤，請重新安裝產品選項。

DBI1057E 沒有所需的語言環境 “<locale>”。

解說： 必需的語言環境目錄 /usr/lib/locale/LANG/LC_MESSAGES 不存在，通常 LANG 是您的現行語言環境的名稱。

使用者回應： 驗證指定的語言環境是否已正確的安裝。同時，亦請檢查那個目錄上的讀取及執行權是否設定正確。

DBI1060E 無效的資料包名稱 “<pkg-name>”。

解說： 已輸入不正確的名稱。資料包不存在，或輸入了不正確的名稱。

使用者回應： 請檢查一下，指定的資料包的名稱是否存在於分散式媒體上。如果存在，請檢查名稱，看看是否拼錯。所有資料包名稱應該是小寫字體。

DBI1061E 檔案集或資料包名稱 “<pkg-name>” 已遺失。

解說： 當驗證軟體先決條件時，發生錯誤。在使用這個指令之前，必須先安裝上述的檔案集或資料包。

使用者回應： 請檢查一下，指定的資料包的名稱是否已安裝在您的系統上。

DBI1062E 檔案集或資料包名稱 “<pkg-name>” 已遺失。

解說： 在使用這個指令之前，必須先安裝上述的檔案集或資料包。

使用者回應： 安裝檔案集或資料包，然後重新發出這個指令。

DBI1063E 遺漏了 PTF 或修補碼 “<patch-name>”。

解說： 在使用這個指令之前，必須先安裝上述的 PTF 或修補碼。需有此 PTF 或修補碼才能成功地完成此指令。

使用者回應： 安裝所需的 PTF 或修補碼，然後再輸入此指令。

DBI1065E 程式 “<program-name>” 過早終止。

解說： 在執行期間，發生錯誤，使得這個程式過早終止。

使用者回應： 更正問題，然後重試指令。

DBI1066E 程式 “<program-name>” 已因要求而終止。

解說： 這個程式已被使用者終止。

使用者回應： 發出同一個指令，重新啟動程式。

DBI1067E 未安裝語言環境 “<locale-name>” 的「DB2 產品檔案庫」。

解說： 在 DB2DIR/doc/“<locale-name>”/html 目錄中找不到壓縮的 tar 之 HTML 檔案，其中

DB2DIR =
/usr/lpp/db2_07_01 在 AIX 上
/opt/IBMDB2/V7.1 在 HP-UX、
Solaris、
SCO UnixWare、
NUMA-Q 上
/usr/IBMDB2/V7.1 在 Linux 上

使用者回應： 安裝所需語言環境的「DB2 產品檔案庫」，然後再發出此指令。

DBI1068E 空間不足，無法在目錄 “<dir-name>” 中解壓縮與及解 tar 所有的 HTML 檔案。

解說： 檔案系統已滿，因此解壓縮與解 tar 之後，所有的 HTML 檔案就不能再儲存在上述的目錄中。

使用者回應： 增加檔案系統的大小，或在檔案系統中清出可用的磁碟空間。再發出指令一次。

DBI1069E 異常錯誤。函數 = “<fname>”，
回覆碼 = “<return-code>”。

解說： 在執行這個程式期間，發生不預期的錯誤。

使用者回應： 如果問題依然存在，請將下列資訊提供 IBM 支援人員：

- 訊息號碼
- 函數名稱
- 回覆碼
- 問題說明

DBI1070I 已順利完成程式
“<program-name>”。

DBI1072I db2licm 無法更新節點鎖定檔。相關資訊，請參照日誌檔
“<log-name>”。

解說： db2licm 無法將授權新增到節點鎖定檔，因此 DB2 在安裝產品授權之前，先以試用版授權執行。

使用者回應： 再試一次這個指令，若仍無效，以人工方式將授權碼新增入節點鎖定檔。請參照快速入門指南以獲得更多有關授權的資訊。

DBI1079I 輸出已儲存在日誌檔
“<log-name>” 中。

解說： 所有處理過及失敗的作業均已儲存在這個日誌檔中。

使用者回應： 請勿用任何方式，修改這個檔案。這個檔案是供「IBM 技術支援人員」參考。

DBI1080E 磁碟已滿。“<dir-name>”中所需的最小空間是 “<KB>” KB，但只有
“<KB>” KB 的空間可用。

解說： 在檔案系統或目錄中沒有足夠的可用空間。

使用者回應： 釋出更多的磁碟空間，然後再試一次這個指令。

DBI1081E 遺失了檔案或目錄 “<file-name>”。

解說： 處理此指令所需的檔案或目錄遺失。

使用者回應： 如果該檔案屬於資料庫產品之一，則請驗證該產品已正確地安裝，必要時，請重新安裝產品。如果檔案屬於案例，那麼這個案例可能已被除去或被損壞。

請檢查一下，指定之目錄的名稱是否已存在於您的檔案系統上。如果存在，請檢查名稱，看看是否拼錯。注意，在 Unix 上，所有檔案及目錄名稱均會區分大小寫。

DBI1082E 檔案或目錄 “<file-name>” 已存在。

解說： 該指令需要建立的檔案或目錄已經存在。

使用者回應： 請檢查指定的檔案或目錄。若檔案或目錄是因先前成功地完成指令而存在，則不需要任何動作。否則，您必須先將指定的檔案或目錄重新命名或除去，然後再試該指令。

DBI1083E 無法除去 “<file-name>”。

解說： 當除去指定的檔案或目錄時，發生錯誤。這可能是因為對這個指定檔案或目錄具有不正確的所有權所致。

使用者回應： 調整檔案的許可權，或調整指定檔案或目錄的所有權，然後重新發出指令。

DBI1084E 無法建立 “<file-name>”。

解說： 當建立指定的檔案或目錄時，發生錯誤。

使用者回應： 檢查檔案系統中是否有足夠的空間，以及您是否有所需目錄的寫入許可。建議的目錄許可權為 u=rwx,go=rX。

DBI1085E 無法將檔案或目錄 “<file-name>”
移動至 “<file-name>”。

解說： 當嘗試重新找出指定的檔案或目錄時，發生錯誤。無法成功地處理指令。

使用者回應： 請決定為何無法移動指定的檔案或目錄，然後再試指令一次。

DBI1086E 無法將檔案或目錄 “<file-name>” 複製到 “<file-name>”。

解說： 當嘗試複製指定的檔案或目錄時，發生錯誤。無法成功地處理指令。

使用者回應： 請決定為何無法複製指定的檔案或目錄，然後重試指令。

DBI1087E 無法建立鏈結 “<filename>”。

解說： 無法建立指定的鏈結。可能是對其母目錄的寫入許可權已被關閉，或是具有同名的檔案或目錄已存在。

使用者回應： 檢查母目錄的許可權，然後重新啓動安裝處理。建議的目錄許可權為 `u=rwx,go=rx`。

DBI1088E 偵測到對目錄 “<directory>” 的存取權無效。

解說： 這個錯誤可能有數個原因。可能發生了下列其中一種狀況：

- 指定的名稱不是目錄，或是它不具有讀取及執行權。
- 指定的目錄可被建立，但無法存取。可能並未對其路徑中的任何母目錄設定正確的許可權。

使用者回應： 檢查指定的目錄的許可權，然後重新啓動安裝處理。建議的目錄許可權為 `u=rwx,go=rx`。

DBI1089E 將目錄的案例相關資訊儲存在 “<backup-dir>” 目錄時發生錯誤。

解說： 這個錯誤可能有數個原因。可能發生了下列其中一種狀況：

- 對給定的目錄沒有足夠的許可權或寫入權。
- 檔案系統上沒有可用的空間。

使用者回應： 執行適當的更正動作，然後再發出此指令。

DBI1090E 無法更新 “<file-name>” 中的 “<parameter>”。

解說： 更新指定檔案時發生錯誤。

使用者回應： 請驗證出現在 “<file-name>” 中的所有 “<parameter>” 皆已設定為 “<值>”。

DBI1091E 無法變更 “<directory>” 的許可權。

解說： 當變更指定的檔案或目錄的許可權時，發生錯誤。這可能是因為對這個檔案或目錄具有不正確的所有權所致。

使用者回應： 檢查指定的目錄的許可權及所有權，然後重新啓動安裝處理。建議的目錄許可權為 `u=rwx,go=rx`。

DBI1092E 無法變更 “<directory>” 的所有權。

解說： 當變更指定的檔案或目錄的所有權時，發生錯誤。這可能是因為對這個指定檔案或目錄具有不正確的所有權所致。

使用者回應： 檢查指定的目錄的所有權，然後重新啓動安裝處理。

DBI1093E 無法變更 “<directory>” 的群組所有權。

解說： 當變更指定的檔案或目錄的群組所有權時，發生錯誤。這可能是因為對這個檔案或目錄具有不正確的所有權所致。

使用者回應： 檢查指定的目錄的所有權，然後重新啓動安裝處理。

DBI1094E 目錄存取錯誤。

解說： 工具在對目錄伺服器進行 I/O 作業期間，發生存取錯誤。

使用者回應： 請確定目錄伺服器是在線上，且可透過 LAN 存取。

DBI1095W 找不到檔案或目錄 “<name>”。

使用者回應: 驗證已安裝提供檔案/目錄的檔案集/資料包。

DBI1096E 檔案或目錄 “<file-name>” 已存在。

解說: 該指令需要建立的檔案或目錄已經存在。

使用者回應: 請檢查指定的檔案或目錄。如果您不再需要此檔案或目錄，請將它除去，然後重新執行指令。否則，您必須先將指定的檔案或目錄重新命名或除去，然後再試該指令。

DBI1097E 檔案或目錄 “<file-name>” 不存在。

解說: 該指令所需的檔案或目錄不存在。

使用者回應: 如果檔案或目錄不存在，您就必須安裝有提供該檔案或目錄的軟體。如果該檔案或目錄存在，則請檢查 PATH 變數的設定是正確的。只要該檔案或目錄有在您的 PATH 中，即可重試指令。

DBI1100E 已找到一個案例鎖定。另一個案例管理指令正在執行中。

解說: 指令失敗，因為另一個案例管理指令 (如 db2icrt、db2idrop、db2iupdt 或 db2imigr) 正在執行中。案例管理指令需要一個互斥鎖定，以避免同時對同一個案例執行指令時，發生衝突。

使用者回應: 等候其他所有案例指令出現以完成執行後，再試指令一次。如果沒有其它案例指令正在執行，請在下列其中一個目錄中刪除 “instance.lock” 檔：

```
        /var/db2/v71  
或      /var/opt/db2/v71
```

DBI1101E 案例名稱無效。

解說: 案例名稱必須是現存使用者的登入名稱，而且不可以：

1. 具有 8 個以上的字元。

2. 以 “sql”、“ibm” 或 “sys” 開頭。
3. 以數字開始，或包含 a-z、\$、#、@、_ 或 0-9 以外的字元。

使用者回應: 請用有效的案例名稱再試指令一次。

DBI1103E 「管理伺服器」已經存在。

解說: 系統偵測到您的系統上已建有「管理伺服器」。每個系統上只能建立一個「管理伺服器」。

使用者回應: 如果您想要重新建立「管理伺服器」，則必須先捨棄此「管理伺服器」才能將它重新建立。

DBI1104E 無法捨棄「管理伺服器」。

解說: 嘗試捨棄「管理伺服器」失敗。系統偵測不到「管理伺服器」，或已用不同的使用者 ID 建立。

使用者回應: 請驗證 “dasilist” 指令所報告的「管理伺服器」名稱是正確的，然後再試一次。

DBI1105E DB2 Data Links Manager 管理者已存在。

解說: 系統找到您的系統上已建有 DB2 Data Links Manager 管理者。每個系統上只能建立一個 DB2 Data Links Manager 管理者。

使用者回應: 如果您想要重新建立 DB2 Data Links Manager 管理者，則必須先捨棄此 DB2 Data Links Manager 管理者，才能重新建立。

DBI1106E 無法捨棄 DB2 Data Links Manager 管理者。

解說: 無法捨棄 DB2 Data Links Manager 管理者。系統偵測到 DB2 Data Links Manager 管理者並不存在，或者是在不同的使用者 ID 下建立的。

使用者回應: 請驗證 “dlfmlist” 指令所報告的 DB2 Data Links Manager 管理者名稱是正確的，然後再試一次。

DBI1107E 無法建立 DB2 Data Links Manager Administrator。

解說： 要使用 DCE 建立 DB2 Data Links Manager Administrator，您的系統上必須具備 DFS 3.1 版以上。

DBI1109E 在使用這個指令之前，必須先更新核心程式參數。

解說： 未正確地架構某些核心程式參數。

使用者回應：

- 請參考平台的“快速入門”手冊，更新所有必需的核心理參數。
- 將系統重新開機
- 再試一次這個指令

DBI1111E 使用這個指令時，必須使用 -u 旗號來指定 FencedID 參數。

解說： 使用這個指令時，必須指定 FencedID 參數。FencedID 參數將設定為一使用者名稱，而被隔離的「使用者定義的函數 (UDF)」及「儲存程序」將在這個名稱下執行。

使用者回應： 再次輸入該指令，並新增引數“-u FencedID”，其中 FencedID 即是您想要 UDF 或「儲存程序」在其下執行的使用者名稱。

基於安全理由，建議您最好不要使用案例名稱 FencedID。不過，如果您不計劃使用「使用者定義的函數 (UDF)」或「儲存程序」，則將 FencedID 設定為案例名稱可以省下您必須對 FencedID 建立另一個使用者的步驟。

DBI1112E FencedID 參數 “<fenced-id>” 無效。

解說： FencedID 參數指定使用者名稱，而被隔離的「使用者定義函數」及被隔離的「儲存程序」將在這個使用者名稱下執行：

- 必須是現存使用者的登入名稱。
- 不能設定為 root 或 bin 使用者。

使用者回應： 請用有效的 FencedID 參數重試指令。

DBI1113W FencedID 參數 “<old-value>” 與先前的值不同。會忽略新值 “<new-value>”。

解說： 指令行中所輸入的 FencedID 參數與之前這個使用者 ID 所用的不同。會忽略這個參數的新值。

DBI1115E 已用 -a 旗號指定了無效的 AuthType 參數 “<auth-type>”。

解說： 指定要供案例使用的身分驗證類型的 AuthType 參數無效。有效的身分驗證類型為：

- SERVER
- CLIENT
- DCS
- DCE
- SERVER_ENCRYPT
- DCS_ENCRYPT
- DCE_SERVER_ENCRYPT

使用者回應： 以有效的 AuthType 參數，重試指令。

DBI1120E 無法捨棄案例 “<inst-name>”。

解說： 您嘗試終止可能仍在作用中的案例。

DBI1121E 無法使用 “db2idrop” 捨棄「管理伺服器」。

解說： 嘗試使用 “db2idrop” 來捨棄「管理伺服器」。該作業無法被容許，因為它會引起登記變成不一致的狀態。

使用者回應： 使用 “dasidrop” 指令以除去「管理伺服器」。

DBI1122E 無法更新案例 “<inst-name>”。

解說： 嘗試更新案例。無法更新這個案例，因為：

- 這個 “db2iupdt” 指令不能用來更新此案例。

- 案例仍在作用中。

使用者回應: 請確定您使用的是正確的“db2iupdt”指令版本。並且驗證沒有 db2 程序在案例中執行。重試指令。

DBI1123E 無法使用“db2iupdt”來更新「管理伺服器」。

解說: 嘗試使用“db2iupdt”來更新「管理伺服器」。該作業無法被容許，因為它會引起登記變成不一致的狀態。

使用者回應: 使用“dasiupdt”指令以更新「管理伺服器」。

DBI1124E 無法移轉案例“<inst-name>”。

解說: 嘗試移轉案例。無法移轉這個案例，因為：

- 案例仍在作用中。
- 不支援這個案例的移轉。
- 這個版本的“db2imigr”指令不能用來移轉此案例。

使用者回應: 請確定案例已可移轉，且您使用的是正確的“db2imigr”指令版本。關於案例移轉的詳細資訊，請參閱您的平台“快速入門”手冊。

DBI1125E 無法使用“db2idrop”來捨棄 DB2 Data Links Manager 管理者。

解說: 嘗試使用“db2idrop”來捨棄 DB2 Data Links Manager 管理者。該作業無法被容許，因為它會引起登記變成不一致的狀態。

使用者回應: 使用“dlfmdrop”指令來除去 DB2 Data Links Manager 管理者。

DBI1126W 一或多個概略表影響了資料庫的移轉。

解說: DB2 已偵測到數個與已變更之資料庫有關的概略表。會造成資料庫移轉的失敗。使用者回應請參考版次注意事項。

DBI1128E 無法使用“dlfmdrop”捨棄「管理伺服器」。

解說: 嘗試使用“dlfmdrop”來捨棄「管理伺服器」。該作業無法被容許，因為它會引起登記變成不一致的狀態。

使用者回應: 使用“dasidrop”指令以除去「管理伺服器」。

DBI1129E 無法使用“dlfmupdt”更新「管理伺服器」。

解說: 嘗試使用“dlfmupdt”來更新「管理伺服器」。該作業無法被容許，因為它會引起登記變成不一致的狀態。

使用者回應: 使用“dasiupdt”指令以更新「管理伺服器」。

DBI1131E 使用者 ID “<user-id>”無效。

解說: 嘗試存取指定的使用者 ID，但失敗了。發生了下列其中一種狀況：

- 這個使用者 ID 不在系統上。
- 並未正確地設定這個使用者的起始目錄。
- 未設定 DB2 所用的其中之一使用者屬性。

使用者回應: 請確認有效的使用者 ID 具有有效之起始目錄、Shell與已使用的首要群組和次要群組。必要時，建立新的使用者。

DBI1135E 使用者 ID “<user-id>”的主要群組“<group-name>”無效。

解說: 案例使用者 ID 的主群組名稱不能：

1. 是“guests”、“admins”、“users”或“local”其中之一。
2. 以“sql”或“ibm”開頭。
3. 以數字開始，或包含 a-z、\$、#、@ 或 0-9 以外的字元。

使用者回應: 將案例使用者 ID 的主要群組變更為一個具有有效名稱的群組，然後重試指令。

DBI1145W 找到一個現存的「同步點管理程式」(SPM) 日誌目錄。

解說: 找到一個現存的「同步點管理程式」(SPM) 日誌目錄。這個新的 SPM 版本無法處理日誌的舊版本。在使用新的 SPM 版本前，您必需先驗證未完異動不存在。

使用者回應:

- 若您不注意未完異動，仍以 `-s` 旗號繼續下 `db2iupdt` 的指令執行更新案例，則會複製一個 `sqlib/spmlog` 目錄在 `sqlib/spmlog50` 之下。
- 若您注意到未完異動的存在，您必需將 DB2 產品回歸原有版本，然後根據產品說明上有關未完異動的指示執行。

DBI1170E `-w` 旗號只接受 64 或 32 兩種輸入。

解說: 當使用 `db2icrt` 或 `db2iupdt` 指令時，您只能指定 32 或 64 給選用的旗號 `-w`。當建立 64 位元案例時，您在 `db2icrt` 指定 `-w 64`，而將 32 位元案例更新為 64 位元時，您也可以將 `db2iupdt` 指定 `-w 64`，否則並不需要 `-w` 旗號。

使用者回應: 請使用適當的引數重新發出此指令。

DBI1186I 用法:

db2cdbcr [-d] -n CDBName

解說: 輸入的 `db2cdbcr` 引數不正確。此指令的有效引數為：

`-h|-?` 顯示使用資訊

`-d` 開啓除錯模式。

-n CDBName

CDBName 為您要建立的 Warehouse Control Database 的名稱。

使用者回應: 請再輸入一次指令，如下所示：

`db2cdbcr -n CDBName`

DBI1187E 無法完成 DB2 Warehouse Control Database 的設定。

解說: 嘗試建立 DB2 Warehouse Control Database 失敗。

使用者回應: 如果安裝的是 Enterprise Edition，請嘗試以手動方式建立資料庫指令。若安裝的是 Enterprise - Extended Edition，必須同時建立節點群組（建立於節點 0）及表格空間（兩者被稱作 FLG32K）。相關明細，請參閱 DB2 DataWarehouse 文件。

DBI1200E 目錄“<directory-name>”不是版本“<version-number>”的案例。

解說: 無法處理指令，因為指定的目錄未指向所需要的資料庫產品版本。

使用者回應: 無法用指定的案例執行指令。

DBI1202E 不支援案例“<inst-name>”的移轉作業。

解說: 無法移轉此案例，因為：

1. 不支援這個版本的案例移轉。
2. 案例已使用現行版本的產品，而且不需要任何移轉。

使用者回應: 確定案例對移轉有效，然後以有效案例名稱，重試指令。

DBI1205E 偵測到一個或多個無法移轉到最新版本的本端資料庫。請檢查日誌檔“<logfile-name>”以取得錯誤顯示。

解說: 資料庫中可能的錯誤有：

- 備份擱置
- Roll-forward 擱置
- 資料庫不一致
- 一或多個表格空間未處於正常狀態中
- 資料庫含有 SYSCAT、SYSSTAT 或 SYSFUN 之綱目名稱的資料庫物件

- 資料庫含有具 SYSFUN.DIFFERENCES 函數之相依關係的資料庫物件。可能的違反物件有：
 - 限制
 - 函數
 - 觸發函式
 - 概略表

使用者回應： 請對 “<logfile-name>” 檔案中的每個資料庫執行下列更正動作：

- 備份擱置 - 執行資料庫的備份。
- Roll-forward 擱置 - 執行 roll-forward 資料庫到日誌的結尾，然後停止。
- 資料庫不一致 - 重新啟動資料庫以回到一致狀態。
- 表格空間不在正常狀態 - 執行 roll-forward 資料庫。
- 無效綱目 - 捨棄此物件，並重新建立附有正確綱目名稱 (限定元) 的物件。如果物件是您應先匯出其資料的表格，請捨棄此表格，重新建立附有正確綱目名稱的表格，然後將資料匯入或載入新的表格中。
- 具有 SYSFUN.DIFFERENCES 相依關係的物件 -
 - 限制 - 變更表格以捨棄限制
 - 函數 - 捨棄函數
 - 觸發函式 - 捨棄觸發函式
 - 概略表 - 捨棄概略表

DBI1211E 無法移轉 “<directory-name>”。

解說： 在移轉目錄時，產生磁碟空間或記憶體用完的系統錯誤。案例移轉失敗。

使用者回應： 再次嘗試指令之前，請確定有足夠的磁碟空間和記憶體。

DBI1212W 無法移轉 “<path>” 上的本端資料庫目錄。

解說： 發生意外的錯誤，因此移轉本端資料庫目錄的處理未完成。

使用者回應： 錯誤檔 “db2mgdbd.err” 及本端資料庫

目錄備份 “sqlbdir/sqlddir.bak” 會建立在上面所提及的目錄路徑中。

保留這兩個檔案，並聯絡 IBM 服務人員，取得如何修補您的目錄的指示。若沒有本端資料庫目錄，編入在本端資料庫目錄中的資料庫將無法再被存取。

DBI1220W 無法移轉 “<path>” 上的節點目錄。

解說： 發生意外的錯誤，因此移轉節點目錄的處理未完成。

使用者回應： 要回復有兩種選擇：

1. 除去節點目錄並重新編目節點登錄。
2. 錯誤檔 “db2mgndd.err” 及節點目錄備份 “sqlnkdir/sqlnddir.bak” 會建立在上面所提及的目錄路徑中。

保留這兩個檔案，並聯絡 IBM 服務人員，取得如何修補您的目錄的指示。聯絡 IBM 服務人員以回復節點目錄。

DBI1221W 節點目錄已毀損且無法被移轉。

解說： 或是節點目錄檔案不相同，或是節點目錄檔案損壞。

使用者回應： 除去節點目錄並重新編目節點登錄。

DBI1222W 系統資料庫目錄已毀損且無法被移轉。

解說： 主要及備份系統資料庫目錄檔案不相同，或是系統資料庫目錄已損毀。

使用者回應： 除去系統資料庫目錄，並重新編目所有的資料庫登錄。

DBI1223W 本端資料庫目錄已毀損且無法被移轉。

解說： 主要及備份系統資料庫目錄檔案不相同，或是本端資料庫目錄檔案已損毀。

使用者回應： 錯誤檔 “db2mgdbd.err” 及本端資料庫

目錄備份 “sqldbdir/sqlddir.bak” 會建立在上面所提及的目錄路徑中。

保留這兩個檔案，並聯絡 IBM 服務人員，取得如何修補您的目錄的指示。若沒有本端資料庫目錄，編入在本端資料庫目錄中的資料庫將無法再被存取。

DBI1225W 編入的本端資料庫之身分驗證類型已被變更。

解說：偵測到一個或多個已編入的資料庫登錄，它們的認證類型異於指定給案例的認證類型。若不採取任何動作，則所有已編入的本端資料庫登錄將接受其所屬案例的認證類型。

使用者回應：請檢查案例起始目錄中的 migration.log 檔，以獲得與案例之指定認證不同的已編入的本端資料庫登錄之列示。如果您希望資料庫維持其先前的認證類型，您可變更案例的認證類型，或可移動資料庫至另一個具有所要認證類型的案例。然而，變更案例的認證類型之前，應確定您希望所有已編入的本端資料庫登錄，都有新的認證類型。

DBI1240E 無法起始資料庫管理程式。

解說：嘗試檢查能否移轉已編入的本端資料庫時，無法起始資料庫管理程式。

使用者回應：請解決資料庫管理程式無法起始的原因，然後再試指令一次。

DBI1250E 應用程式仍在用案例 “<instance-name>”。

解說：仍有執行中的應用程式正在使用指定的案例。所有使用這個案例的應用程式必須先終止，方可順利完成指令。您可以發出下列指令，取得目前正在使用案例的應用程式列示：

```
db2 list applications
```

使用者回應：您可以等待應用程式自己結束，或是您可以明確地迫使應用程式結束。您可以用案例擁有者來登入並執行指令

```
db2 force application all
```

在使用以上指令來終止時，請注意某些應用程式可能會有預期外的動作。在所有的應用程式停止後，請使用 “db2istop” 指令來停止資料庫管理程式。

DBI1260E 不能從回應檔中讀取。

解說：嘗試讀取提供的回應檔失敗。請確定該回應檔有讀取存取權，且所提供的回應檔路徑是正確的。

使用者回應：請更正存取權及回應檔的位置，再試一次。

DBI1261E 輸入值對關鍵字無效。

解說：在回應檔中所指定的值對其對應的關鍵字無效。請參照範例回應檔，以取得有效的輸入值列示。

使用者回應：請更正回應檔中的下列字行上的問題後，再試一次。

DBI1262E 在回應檔中偵測到不明的關鍵字。

解說：在回應檔中提供的關鍵字無效。請參閱範例回應檔，以取得有效的關鍵字列示。

使用者回應：請更正回應檔中的下列字行上的問題後，再試一次。

DBI1264E 執行 “<program-name>” 時，發生錯誤。相關資訊，請參照安裝日誌檔 “<log-name>”。

解說：所有處理過及失敗的作業均已儲存在這個日誌檔中。

使用者回應：請勿用任何方式，修改這個檔案。這個檔案是供「IBM 技術支援人員」參考。

DBI1266I 相關資訊，請參照日誌檔 “<log-name>”。

解說：所有處理過及失敗的作業均已儲存在這個日誌檔中。

使用者回應：請勿用任何方式，修改這個檔案。這

個檔案是供「IBM 技術支援人員」參考。

DBI1268E 安裝媒體上沒有檔案集 “<fileset>”。

解說： 安裝媒體發現用來安裝的檔案集中有一個檔案不存在。假如安裝媒體上沒有該檔案集，則無法進行安裝。

使用者回應： 請驗證該檔案集存在於安裝媒體上。假如該檔案集沒有存在於安裝媒體上，請取消選取後，再試一次。

DBI1270E 在回應檔中偵測到錯誤。

解說： 處理回應檔時偵測到錯誤。除非將問題更正，否則無法繼續安裝。

使用者回應： 請更正回應檔中的下列字行上的問題後，再試一次。

DBI1278W 回應檔發出警告。

解說： 處理回應檔時出現警告。將繼續執行「DB2 安裝程式」。

使用者回應： 若有必要的話，請更正回應檔中的下列字行上的問題後，再試一次。

DBI1279I 回應檔發出通知。

解說： 處理回應檔時發出通知。將繼續執行「DB2 安裝程式」。

使用者回應： 此資訊僅供您參考。不需要任何動作。

DBI1281E 無法起始設定資料庫管理程式架構檔。

解說： 當嘗試起始設定資料庫管理程式架構檔時，發生錯誤。無法建立或移轉 DB2 版本 6。

使用者回應： 請參照日誌檔以獲得問題的判定。分辨問題，然後重試指令。如果問題依然存在，請與 IBM 支援人員聯絡。

DBI1282E 無法合併資料庫管理程式架構檔。

解說： 嘗試合併兩個資料庫管理程式架構檔時，偵測到錯誤。先前的資料庫管理程式架構檔無法與新的資料庫管理程式架構檔合併。

使用者回應： 請檢查新資料庫管理程式架構檔中的值，並按需要更新參數。

DBI1283E 無法更新 “<instance>” 的通信資訊。

解說： 建立案例時，「SVCENAME 參數」及/或「DB2COMM」登記值無法被更新。

使用者回應： 請確定資料庫管理程式架構檔中的「SVCENAME 參數」已設定為 “<profile-name>”，而且是使用下列指令來更新：

```
db2 update dbm cfg using SVCENAME “<profile-name>”
```

另外要更新 DB2COMM 變數成爲 tcpip 時是透過下列指令：

```
db2set DB2COMM=tcpip
```

DBI1290E 無法建立設定檔登記 “<profile-name>”。

解說： 當建立設定檔登記時，發生錯誤。發生了下列其中一種狀況：

- 不具有設定檔登記檔案的正確存取權。
- 設定檔登記並未正確設定。
- 在您的檔案系統上，沒有足夠的空間。

使用者回應： 請在下列其中一個目錄中，檢查案例列示設定檔的檔案許可權：

```
/var/db2/v71  
或 /var/opt/db2/v71
```

DBI1291E 在案例列示中找不到案例
“<instance-name>”。

解說: 案例列示中找不到指定的案例。

使用者回應: 請驗證 “db2ilist” 指令所報告的案例列示是正確的。請用有效的案例名稱來重試指令。

DBI1292E 案例 “<instance-name>” 已在案例列示中。

解說: 目前要建立或移轉的案例，已在案例列示中。

使用者回應: 使用一個不同的案例名稱，它不能是 “db2iset -I” 指令所報告的案例列示的一員。

DBI1293E 此系統未設置任何 DB2 Query
Patroller 伺服器。

使用者回應: 如果當初不是透過「DB2 安裝程式」來安裝 DB2 Query Patroller，請使用「安裝程式」正確地設定案例，供 DB2 Query Patroller 伺服器使用。如果已設定「IWM 伺服器」，則請驗證有將它記錄在 default.env 檔案中，而且該檔案是全世界皆可讀取的。您可以在下列位置找到 default.env

 /var/db2/v71
或 /var/opt/db2/v71

DBI1295E 無法更新案例列示。

解說: 無法在案例列示中新增或除去案例。在案例列示中新增或除去案例時，發生錯誤。發生了下列其中一種狀況：

- 不具有登記設定檔的正確存取權。
- 設定檔登記並未正確設定。
- 在您的檔案系統上，沒有足夠的空間。

使用者回應: 請在下列其中一個目錄中，檢查案例列示設定檔的檔案許可權：

 /var/db2/v71
或 /var/opt/db2/v71

DBI1297E 無法更新案例設定檔
“<profile-name>”。

解說: 更新案例設定檔登記時，發生錯誤。發生了下列其中一種狀況：

- 不具有案例設定檔登記的正確存取權。
- 設定檔登記並未正確設定。
- 在您的檔案系統上，沒有足夠的空間。

使用者回應: 請在下列其中一個目錄中，檢查案例列示設定檔的檔案許可權：

 /var/db2/v71
或 /var/opt/db2/v71

DBI1300N db2set 會顯示、設定或除去 DB2
設定檔變數。

```
db2set [[[variable]=[value]]
         [-g|-i instance[
         node-number]]]
         [-all] [-null]
         [-r instance[node-number]]
         [-n DAS node[
         -u user[-p password]]]
         [-l|-lr] [-v] [-ul|-ur]
         [-?|-h]
```

解說: 指令選項為：

- g** 存取廣域設定檔變數。
- i** 指定案例設定檔，不使用現行或預設設定檔。
- n** 指定遠端「DB2 管理伺服器」節點名稱。
- u** 指定「管理伺服器」連線所需的使用者 ID。
- ul** 存取使用者設定檔變數
- ur** 復新使用者設定檔變數
- p** 指定管理伺服器連接所使用的通行碼。
- r** 重設指定案例的設定檔登記
- l** 列出所有案例設定檔。

- lr** 列出所有支援的登記變數。
- v** 詳細模式。
- ?** 顯示指令說明訊息。
- h** 與 **-?** 選項相同。
- all** 顯示下列位置中定義的所有區域環境變數：
- 環境，以 [e] 表示
 - 使用者層次登記，以 [u] 表示
 - 節點層次登記，以 [n] 表示
 - 案例層次登記，以 [i] 表示，以及
 - 廣域層次登記，以 [g] 表示
- null** 在所指定的登記層次中，將變數值設定為 NULL，以防止按照變數值搜尋次序中所定義而搜尋下一登記層次中的值。

備註：

- 含變數名稱的 **db2set** 會顯示所有定義的變數。
- **db2set <variable>** 會顯示 **<variable>** 的值。
- **db2set <variable>=** (無) 會刪除 **<variable>**。
- **db2set <variable>=<值>** 會修改 **<variable>** 的值。
- **db2set <variable> -null** 會將 **<variable>** 的值設定為 NULL。
- **db2set <variable> -all** 會顯示所有已定義之 **<variable>** 的值。
- **db2set -ur** 復新現行使用者設定檔。
- **db2set <variable> -ul** 顯示使用者層次上已定義的 **<variable>**。
- **db2set -all** 會顯示所有登記層次中的已定義變數。

DBI1302E 偵測到無效的參數。

解說： 已使用無效的參數。

使用者回應： 使用 **-?** 選項，取得用法說明訊息。

DBI1303W 未設定變數。

解說： 未在設定檔登錄中設定變數。

使用者回應： 不需要任何進一步的動作。

DBI1304E 異常錯誤。

解說： 工具遇到不預期的系統錯誤。

使用者回應： 聯絡您的 DB2 服務代表。

DBI1305E 找不到設定檔登記。

解說： 目標機器沒有設定檔登記設置。

使用者回應： 經由安裝 DB2，在目標機器上建立登記。

DBI1306N 未定義案例設定檔。

解說： 未在目標機器登記中定義案例。

使用者回應： 指定現存的案例名稱，或是建立所需的案例。

DBI1307N 未定義案例節點設定檔。

解說： 未在目標機器登記中定義案例節點。

使用者回應： 經由安裝所需的 DB2 產品組件，來建立登記。

DBI1308E 遇到了記憶體已用光的情況。

解說： 工具遇到了“記憶體已用光”的錯誤。

使用者回應： 系統的記憶體資源很低。終止非必要的應用程式，或是稍後重試一次。

DBI1309E 系統錯誤。

解說： 工具遇到作業系統錯誤。

使用者回應： 在進行登記存取時，遇到了一個系統錯誤。確定在登記所在的檔案系統上有足夠的空間，而且如果登記是遠端的，則有一個有效的 LAN 連接。

DBI1310E 不支援遠端登記存取。

解說： 工具不支援遠端登記選項。

使用者回應： 參閱 Command Reference，瞭解如何從遠端存取登記。

DBI1311I	正在列示登記案例設定檔...
-----------------	----------------

DBI1312I	正在列示已定義的廣域變數...
-----------------	-----------------

DBI1313I	正在列示已定義的案例變數...
-----------------	-----------------

DBI1314I	正在列示所有支援的登記變數...
-----------------	------------------

DBI1315W	未知訊息！
-----------------	-------

DBI1316E	案例不是 MPP 。
-----------------	-------------------

解說： 目標案例不是 DB2 MPP 案例。

使用者回應： 選擇一個 MPP 案例。

DBI1317E	案例節點已存在。
-----------------	----------

解說： 有重複的案例節點。

使用者回應： 選擇不同的案例節點。

DBI1320W	警告：
-----------------	------------

解說： 此 script 可用來收集資訊，而其所收集的資訊可幫助「IBM 支援」來解決您可能會遇到的問題。此資訊可能是感應式的本質。所以在您將輸出檔 db2ginfo.txt 傳送給「IBM 支援」之前，請先將它編輯。

使用者回應： 為表示您了解並接受上述的警告，請用所指定的 -y 旗號來執行此 script。

DBI1330W	這個動作可能影響其它案例。
-----------------	---------------

解說： 檔案 IWH.environment 包含了所有案例的整體資訊，更新此檔可能會影響所有案例。您要繼續嗎？

DBI1332E	缺少 IWH.environment 的模板檔案。
-----------------	----------------------------------

解說： 需要 IWH.environment 的模板檔案。

DBI1350I	用法：
-----------------	-----

```

dqpsetup
dqpsetup -D DbName
          -t TblSpcName
          -r RsltTblSpcName
          -l TblSpcPath
          [-g NodeGroup]
          [-n NodeNum]
          [-s SizeDMS]
          [-o]
          [-h|-?] InstName

```

解說： 輸入的引數不正確。此指令的有效引數為：

DbName
DB2 Query Patroller 伺服器所要使用的資料庫名稱

TblSpcName
DB2 Query Patroller 表格空間的名稱。預設類型是 SMS 表格空間。

RsltTblSpcName
所要使用之「結果表格空間」的名稱

TblSpcPath
表格空間的完整路徑名稱

NodeGroup
包含 DB2 Query Patroller 伺服器之表格空間的節點群組名稱 [EEE 所必需]

NodeNum
定義節點群組之處的單一節點號碼 [EEE 所必需]

-s SizeDMS
DMS 表格空間的大小。請使用 -s 旗號，指定 DMS 表格空間的大小

-o
改寫任何現存的 IWM 綱目物件

InstName
Query Patroller 伺服器案例的名稱

-h|-?
顯示使用資訊

DB2 UDB Enterprise - Extended Edition MPP 案例上需要標記的選項 [EEE 所必需]，但在非 MPP 案例上則會被忽略，例如 DB2 UDB Enterprise Edition 案例。

如果您已從 DB2 Query Patroller 前一版移轉此案例，您不需要參數即可單純地將綱目更新為目前的綱目。若您要除去舊的綱目物件而重建新綱目，那麼在所有必要的參數之外，您還必須指定 -o。

使用者回應： 重新輸入含有正確語法的指令。

DBI1351E 您必須是案例擁有者，才能執行此指令。

解說： 若要執行此指令，您必須是 DB2 Query Patroller 伺服器案例的擁有者。

使用者回應： 驗證 DB2 Query Patroller 伺服器案例已正確地記錄在 default.env 檔案中。以 DB2 Query Patroller 伺服器案例擁有者的身份登入，重新發出指令。您可以在下列位置找到 default.env

```
        /var/db2/v71  
或        /var/opt/db2/v71
```

DBI1352E 案例 “<instance-name>” 並非 EE 或 EEE 案例。

解說： DB2 Query Patroller 伺服器/代理程式必須建立於 EE 或 EEE 案例上。

使用者回應： 請使用有效的 EE 或 EEE 案例名稱重新執行這個指令，或是在重新執行此指令之前，先建立及設定新的 EE 或 EEE 案例。

DBI1353E DB2 Query Patroller 伺服器已設定於案例上。

解說： DB2 Query Patroller 伺服器只能設定在一個 DB2 UDB 案例上。

使用者回應： 請指行 dqplist 指令，找出用來作為 DB2 Query Patroller 伺服器的案例名稱。若案例名稱正確，不必再執行 dqpcrt 來設定伺服器。您必須

使用正確的案例名稱來設定代理程式。若因此不再使用此案例，請執行指令

```
        dqdrop inst_name
```

來將它除去。然後重新執行 dqpcrt 指令。

DBI1354E 案例 “<instance-name>” 不是 DB2 Query Patroller 伺服器案例。

使用者回應： 使用 dqplist 找出適當的伺服器案例名稱，然後重新執行該指令。

DBI1355I 用法:

```
        dqpcrt [-h|-?] <-s|-a>  
                -p PortName InstName
```

解說： 輸入的引數不正確。此指令的有效引數為：

PortName

使用於 DB2 Query Patroller 伺服器/代理程式的埠名稱

InstaName

要指定為 DB2 Query Patroller Server 案例的案例名稱

-s 在指名的案例上建立 DB2 Query Patroller 伺服器

-a 在指名的案例上建立 DB2 Query Patroller 代理程式。

-h|-? 顯示使用資訊

您必須指定 -s 或 -a，但不能二者都指定。-a 選項只有在 Enterprise - Extended Edition 案例上才有效。

使用者回應： 重新輸入含有正確語法的指令。

DBI1356I 用法:

```
        dqplist [-h|-?]
```

解說： 輸入的引數不正確。此指令的有效引數為：

-h|-? 顯示使用資訊

使用者回應：重新輸入含有正確語法的指令。

DBI1357I 用法：

dqpdrop [-h|-?] InstName

解說：輸入的引數不正確。此指令的有效引數為：

InstName

您希望從中除去 DB2 Query Patroller 伺服器的案例名稱

-h|-? 顯示使用資訊

只能在建立 DB2 Query Patroller 伺服器的節點上發出此指令。

使用者回應：重新輸入含有正確語法的指令。

DBI1358W 無法修改 DB2 Query Patroller 設定檔。

解說：無法更新 dqpprofile 及 (或) dqpcshrc 檔案。可能的原因包括

- 這些檔案不在案例主目錄下的 sqllib 目錄中。
- 沒有這些檔案的改寫許可權。
- 無法在 /tmp 目錄中建立暫存檔。

使用者回應：請檢查這些檔案是否存在，而且是否有許可權。驗證您可以寫入 /tmp。再發出指令一次。

DBI1359E 無法從 “<instance-name>” 案例中除去 DB2 Query Patroller 伺服器。

解說：無法從指名的案例中除去 DB2 Query Patroller 伺服器。

使用者回應：請自行將檔案 sqllib/cfg/dqplevel 從案例擁有者的起始目錄中除去。編輯 default.env 檔，從檔案中除去 DQPSEVER 這一行。您可以在下列位置找到 default.env

 /var/db2/v71
或 /var/opt/db2/v71

DBI1360E 無法完成 DB2 Query Patroller 安裝。

解說：無法安裝 DB2 Query Patroller 伺服器。可能的原因包括：

- 無法建立 DB2 Query Patroller 伺服器的資料庫。
- 無法在所指定的節點上建立節點群組
- 無法在節點群組中建立表格空間

使用者回應：如果無法建立資料庫或節點群組，請嘗試以手動的方式來建立，並且重新執行指令。

如果無法建立表格空間，請檢查您擁有寫入您所規劃之路徑的許可權。嘗試以手動的方式來建立表格空間。

DBI1361E 尚未安裝 DB2 Query Patroller 伺服器程式碼。

解說：尚未安裝 DB2 Query Patroller 伺服器程式碼，這是完成現行作業的必要項目。

使用者回應：請安裝 DB2 Query Patroller 伺服器程式碼，再重試指令。

DBI1362W 已偵測到 IWM 綱目物件。

解說：DB2 已偵測到 IWM 綱目物件，可能來自以前安裝的 IWM。

使用者回應：若想要保留現存的 IWM 綱目物件，不需採取任何動作。若想要除去它們，然後重新建立新的物件，請重新發出 dqpssetup 指令，同時加上 -o 旗號。

DBI1363E 無法建立 IWM 綱目物件。

解說：無法建立 IWM 綱目物件。

使用者回應：請驗證 db2_qp_schema 與 iwm_schema.sql 兩個檔案都在 /usr/lpp/db2_07_01/bin 目錄中。

若兩檔皆存在，則在 /tmp/iwmschcr.log 中可以找到 IWM 綱目建立程序的輸出。請更正任何錯誤，重新執行 dqpssetup 指令。

DBI1364E No previous DB2 Query Patroller schema objects exist.

解說： 先前並無 DB2 Query Patroller 綱目物件存在，所以無法移轉。

使用者回應： 請用正確語法重新執行 dqpsetup。您可用 'dqpsetup -h' 檢視語法。

DBI1365E 尚未定義節點號碼。

解說： 尚未在 db2nodes.cfg 中定義節點號碼。

使用者回應： 檢查 db2nodes.cfg 檔案，並確定您所需的登錄就在那裡。使用與 db2nodes.cfg 檔案中所記錄之完全一樣的正節點號碼，重新輸入指令。

DBI1366E 配置區 “<sms_path>” 已在使用中。

解說： 名稱為該表格空間配置區的目錄已存在。

使用者回應： 請使用其他表格空間配置區路徑，重新執行指令。

DBI1367E 無法連結 “<bind_list>” 中列示的檔案。

解說： 連結指定檔中列示的連結檔時，發生問題。

使用者回應： 請自行執行連結。

DBI1368E 無法連接至 DQP 資料庫 “<db2dbdft>”。

解說： 資料庫可能不存在。

使用者回應： 請指明您想要在 dqpsetup 中使用所有必要參數來設定新 DQP 案例。這個案例無法移轉。

DBI1370W 無法修改使用者 “<inst-name>” 的 .profile 或 .login 檔案。

解說： DB2 無法修改使用者的 .profile 及 .login 檔案。這些檔案可能不存在，或是您不具有改寫許可權。若未修改，每當您以此使用者身份登入來使用 DB2 Query Patroller 時，都必需自行設定環境。

使用者回應： 請參閱「快速入門手冊」以獲得更詳細有關如何自動設定 DB2 環境的資訊。

DBI1371E 缺少設定 Query Patroller 伺服器所需的引數。

解說： 當安裝了 DB2 Query Patroller 伺服器後，必須設定 Query Patroller 案例為伺服器。因此必須提供下列引數：

1. 節點群組。
2. 節點號碼。
3. 資料庫名稱。
4. 表格空間。
5. 結果表格空間。
6. 表格空間路徑。

另外還可以加上：
DMS 表格空間大小。

使用者回應： 請在回應檔中指定必要的及(或)選用的引數。

DBI1372E 無法設定 Query Patroller 伺服器案例。

解說： 要設定 Query Patroller 伺服器案例，您必須要先安裝 DB2 Query Patroller 伺服器。

使用者回應：

- 請安裝 DB2 Query Patroller 伺服器。
- 如果您想要設定 Query Patroller 代理程式，請去除節點群組、節點號碼、資料庫名稱、表格空間、結果表格空間、表格空間路徑及 DMS 表格空間大小的引數。

DBI1373E 當建立新 EE 或 EEE 案例時，無法設定 Query Patroller 伺服器案例。

使用者回應： 請建立 EE 或 EEE 案例，然後設定該案例為 Query Patroller 伺服器。

DBI1374E 無法在 EE 案例上設定 Query Patroller 伺服器的節點群組及節點號碼。

使用者回應:

- 如果您想在 EEE 案例上設定 Query Patroller 伺服器，請安裝 EEE。
- 請在回應檔中將節點群組及節點號碼的設定除去。

DBI1375E 無法在 EE 或 EEE 沒有安裝的情況下設定 Query Patroller 案例。

使用者回應: 請安裝 EE 或 EEE，與 DB2 Query Patroller 代理程式/伺服器。

DBI1376E 欲設定 Query Patroller 案例，您必須提供 IWM 使用者的服務程式名稱及埠號。

使用者回應:

- 如果您想要設定 Query Patroller 案例，請輸入 IWM 使用者的服務程式名稱及埠號。
- 如果您不想設定 Query Patroller 案例，請在回應檔中除去節點群組、節點號碼、資料庫名稱、表格空間、結果表格空間、表格空間路徑及 DMS 表格空間大小的設定。

DBI1400N db2licm 指令的語法不正確。

解說: 在無「控制中心」的情形下，db2licm 工具執行基本的授權功能。它可以新增、除去、列示及修改安裝於本端系統上的授權：

```
db2licm [/a:filename]
         [/e:HARD | SOFT]
         [/p:prod-password,
         REGISTERED | CONCURRENT |
         MEASURED]
         [/r:prod-password]
         [/u:prod-password, num-users]
         [/n:prod-password, num-processors]
```

[/l]

[/v]

[/?]

指令選項為：

/a 新增產品的授權。請指定包含有效授權資訊的檔名，您可以在您的授權產品 CD 中找到，也可以聯絡您的 IBM 業務代表或有授權之經銷商。

/n 更新授權處理器的數目。請指定您有權用以使用此產品的處理器數目。

/e 更新系統上的強制策略。有效值為：HARD 及 SOFT。HARD 指定不容許未授權的要求。SOFT 指定會記錄未授權的要求，但不設限制。

/l 列示具有授權資訊的全部產品。

/p 更新系統上使用的授權策略類型。可以指定關鍵字 CONCURRENT、REGISTERED 或同時指定兩者。另外，您也可以將 MEASURED 指定給 DB2 Connect Unlimited 產品。

/r 除去產品的授權。除去授權之後，產品將以「試用版」模式執行。若要查看特定產品的通行碼，請以 -l 選項呼叫該指令。

/u 更新已購買的使用者授權數目。請指定已購買授權的產品通行碼及使用者數目。

/v 顯示版本資訊。

/? 顯示說明資訊。指定此選項將忽略其它選項，只顯示說明資訊。

使用者回應: 使用有效的參數再次輸入指令。

DBI1401I 指令行「DB2 授權管理程式」。

解說: 在無「控制中心」的情形下，db2licm 工具執行基本的授權功能。它可以新增、除去、列示及修改安裝於本端系統上的授權：

```
db2licm [/a:filename]
         [/e:HARD | SOFT]
```

[/p:prod-password,
REGISTERED | CONCURRENT |
MEASURED]
[/r:prod-password]
[/u:prod-password, num-users]
[/n:prod-password, num-processors]
[/l]
[/v]
[/?]

指令選項為：

- /a** 新增產品的授權。請指定包含有效授權資訊的檔名，您可以在您的授權產品 CD 中找到，也可以聯絡您的 IBM 業務代表或有授權之經銷商。
- /n** 更新授權處理器的數目。請指定您有權用以使用此產品的處理器數目。
- /e** 更新系統上的強制策略。有效值為：HARD 及 SOFT。HARD 指定不容許未授權的要求。SOFT 指定會記錄未授權的要求，但不設限制。
- /l** 列示具有授權資訊的全部產品。
- /p** 更新系統上使用的授權策略類型。可以指定關鍵字 CONCURRENT、REGISTERED 或同時指定兩者。另外，您也可以將 MEASURED 指定給 DB2 Connect Unlimited 產品。
- /r** 除去產品的授權。除去授權之後，產品將以「試用版」模式執行。若要查看特定產品的通行碼，請以 -l 選項呼叫該指令。
- /u** 更新已購買的使用者授權數目。請指定已購買授權的產品通行碼及使用者數目。
- /v** 顯示版本資訊。
- /?** 顯示說明資訊。指定此選項將忽略其它選項，只顯示說明資訊。

DBI1402I 順利新增授權。

DBI1403I 順利除去授權。

DBI1404N 找不到產品通行碼。

解說： 節點鎖定檔中找不到此產品的授權。

使用者回應： 請發出此指令再加上 -l 選項，檢查所輸入的產品通行碼，是否為您要執行此動作的產品通行碼。

DBI1405I 順利更新授權策略類型。

DBI1406N 無效的授權策略類型。

解說： 對於指定的產品而言，所輸入的授權策略類型無效。

使用者回應： 請輸入有效的授權策略。選項有：

- CONCURRENT
- REGISTERED

DBI1407N 無效的授權認證檔。

解說： 授權認證檔的格式不正確。

使用者回應： 請輸入含有正確授權認證格式的檔名。

DBI1408N 無法開啓“<file-names>”檔案。

解說： 找不到檔案，或存取檔案遭拒。

使用者回應： 請輸入已存在且可以開啓的檔案名稱，然後重試指令。

DBI1409N 無效的強制策略類型。

解說： 指定的強制策略類型，對此產品而言無效。

使用者回應： 請輸入指定的產品所支援的有效強制策略類型。

DBI1410I 順利更新並行使用者。

DBI1411I 順利更新強制策略類型。

DBI1412W 超出授權範圍時，強迫停止的強制策略會暫停未授權使用者去使用產品。

DBI1413W 正常停止的強制策略會記錄侵權情形，但容許未授權使用者繼續使用產品。

DBI1414N **db2licm** 指令的語法不正確。

解說： 在無「控制中心」的情形下，db2licm 工具執行基本的授權功能。它可以新增、除去、列示及修改安裝於本端系統上的授權：

```
db2licm [-a:filename]
         [-e:HARD | SOFT]
         [-p:prod-password,
         REGISTERED | CONCURRENT |
         MEASURED]
         [-r:prod-password]
         [-u:prod-password, num-users]
         [-n:prod-password, num-processors]
         [-l]
         [-v]
         [-?]
```

指令選項為：

- a** 新增產品的授權。請指定包含有效授權資訊的檔名，您可以在您的授權產品 CD 中找到，也可以聯絡您的 IBM 業務代表或有授權之經銷商。
- n** 更新授權處理器的數目。請指定您有權用以使用此產品的處理器數目。
- e** 更新系統上的強制策略。有效值為：**HARD** 及 **SOFT**。**HARD** 指定不容許未授權的要求。**SOFT** 指定會記錄未授權的要求，但不設限制。
- l** 列示具有授權資訊的全部產品。
- p** 更新系統上使用的授權策略類型。可以指定關鍵字 **CONCURRENT**、**REGISTERED**

或同時指定兩者。另外，您也可以將 **MEASURED** 指定給 **DB2 Connect Unlimited** 產品。

- r** 除去產品的授權。除去授權之後，產品將以「試用版」模式執行。若要查看特定產品的通行碼，請以 **-l** 選項呼叫該指令。
- u** 更新已購買的使用者授權數目。請指定已購買授權的產品通行碼及使用者數目。
- v** 顯示版本資訊。
- ?** 顯示說明資訊。指定此選項將忽略其它選項，只顯示說明資訊。

使用者回應： 使用有效的參數再次輸入指令。

DBI1415I 指令行「**DB2** 授權管理程式」

解說： 在無「控制中心」的情形下，db2licm 工具執行基本的授權功能。它可以新增、除去、列示及修改安裝於本端系統上的授權：

```
db2licm [-a:filename]
         [-e:HARD | SOFT]
         [-p:prod-password,
         REGISTERED | CONCURRENT |
         MEASURED]
         [-r:prod-password]
         [-u:prod-password, num-users]
         [-n:prod-password, num-processors]
         [-l]
         [-v]
         [-?]
```

指令選項為：

- a** 新增產品的授權。請指定包含有效授權資訊的檔名，您可以在您的授權產品 CD 中找到，也可以聯絡您的 IBM 業務代表或有授權之經銷商。
- n** 更新授權處理器的數目。請指定您有權用以使用此產品的處理器數目。
- e** 更新系統上的強制策略。有效值為：

HARD 及 SOFT。HARD 指定不容許未授權的要求。SOFT 指定會記錄未授權的要求，但不設限制。

- l 列示具有授權資訊的全部產品。
- p 更新系統上使用的授權策略類型。可以指定關鍵字 CONCURRENT、REGISTERED 或同時指定兩者。另外，您也可以將 MEASURED 指定給 DB2 Connect Unlimited 產品。
- r 除去產品的授權。除去授權之後，產品將以「試用版」模式執行。若要查看特定產品的通行碼，請以 -l 選項呼叫該指令。
- u 更新已購買的使用者授權數目。請指定已購買授權的產品通行碼及使用者數目。
- v 顯示版本資訊。
- ? 顯示說明資訊。指定此選項將忽略其它選項，只顯示說明資訊。

DBI1416N 無法自動將授權新增至節點鎖定檔中。

解說： 回覆碼為 “<return-code>”。

使用者回應： 請確定授權憑證是可讀取的。您也可以用手動方式將授權輸入節點鎖定檔中。相關指令，請參閱軟體使用權檔案。

DBI1417N 無法將指定的授權從節點鎖定檔中除去。

解說： 回覆碼為 “<return-code>”。

使用者回應： 請確定此產品的授權存在節點鎖定檔中。

DBI1418I 已順利更新此系統上有授權的處理器數目。

DBI1419N 更新授權處理器的數目時發生錯誤。

解說： 回覆碼為 “<return-code>”。

DBI1420N 這個產品不支援這種類型的授權策略。

解說： 所指定的授權策略不適用於此產品或不被支援。

使用者回應： 請輸入有效的授權策略。

DBI1421N 此系統上並未安裝所指定的產品。

解說： 您必須要先安裝產品，才可以架構該產品的授權策略。

使用者回應： 請在執行這個指令之前先安裝產品，或指定正確的產品通行碼。若需列示安裝於系統上之產品，請發出 db2licm -l。

DBI1422N 並行使用者的數目並未更新。

解說： 回覆碼為 “<return-code>”。

使用者回應： 請確定此產品的並行策略已啓用。

DBI1423N 這個選項需要建立案例。

解說： 只有在建立案例後，才能夠存取執行此動作需要的功能。

使用者回應： 請建立案例，然後重新發出這個指令。

DBI1424N 存取處理器資訊時發生異常錯誤。

解說： 回覆碼為 “<return-code>”。

使用者回應： 無。

DBI1425E 無法更新「DB2 OLAP 伺服器」的授權。DB2 OLAP 處理目前正在作用中。

解說： 當「DB2 OLAP 伺服器」正在執行時，DB2 無法更新其授權。

使用者回應： 若要更新您的 OLAP 授權，請停止所有 OLAP 處理，然後重新安裝這個 DB2 授權。

DBI1500I 用法:**db2inst [-f <response-file>]**

解說: 輸入的引數不正確。指令會接受選用性旗號 -f，這個旗號的後面跟著“DB2 安裝程式”回應檔的路徑。

使用者回應: 重新輸入具有有效引數的指令。

DBI1501E 遇到內部錯誤。

解說: 當執行一個內部作業時，偵測到錯誤。

使用者回應: 確定檔案常駐的檔案系統並未損毀。如果問題依然存在，請將下列資訊提供 IBM 支援人員：

1. 訊息號碼
2. 內部錯誤訊息說明
3. 問題說明

DBI1502E 在開啓檔案“<file-name>”或是從該檔案中讀取資料時，遇到錯誤。

解說: 當開啓檔案或是從該檔案中讀取資料時，遇到錯誤。發生下列其中一種錯誤：

- 開啓檔案或是從該檔案讀取資料時，發生 I/O 錯誤。
- 在檔案中找不到所期望的值。
- 檔案中資料的次序不正確。

使用者回應: 如果檔案已被使用者修改，請確定檔案中的資料是有效的。如果檔案未被使用者修改，請將下列資訊提供 IBM 支援人員：

1. 訊息號碼
2. 訊息說明
3. 問題說明

DBI1503E 在開啓或是將資料寫入“<file-name>”檔案中時，遇到錯誤。

解說: 將資料寫入檔案中時，遇到錯誤。發生下列其中一種錯誤：

- 不具有指定的目錄的正確存取權。
- 在您的檔案系統上，沒有足夠的空間。

使用者回應: 請檢查一下，察看是否已正確地設定檔案母目錄的許可權。如果問題依然存在，請將下列資訊提供 IBM 支援人員：

1. 訊息號碼
2. 訊息說明
3. 問題說明

DBI1504E 開啓訊息檔時發生錯誤。

解說: 嘗試開啓“DB2 安裝程式”訊息目錄檔案，並從其中讀取資料，但失敗了。「DB2 安裝程式」啓動之前，它會先在下列位置尋找兩個資源檔 -- db2inst.rcx 及 db2inst.cat：

- DB2 產品目錄，或
- 在分散式媒體上，或是
- 環境變數 DB2IRCX 及 DB2ICAT。

使用者回應: 分別將環境變數 DB2IRCX 及 DB2ICAT 設定為 db2inst.rcx 及 db2inst.cat 絕對位置。

DBI1505E 無法配置記憶體。

解說: 當嘗試配置記憶體時，偵測到錯誤。

使用者回應: 終止在系統上執行，且可能使用大量記憶體的其他應用程式。如果問題依然存在，請將下列資訊提供 IBM 支援人員：

1. 訊息號碼
2. 訊息說明
3. 問題說明

DBI1507E 已啓動一個「DB2 安裝程式」。

解說: 嘗試啓動「DB2 安裝程式」時，偵測到錯誤。另一個「DB2 安裝程式」仍在執行。

使用者回應: 終止所有「DB2 安裝程式」，並重新啓動安裝處理。如果問題繼續發生，請除去鎖定檔 /tmp/.db2inst.lck 並重新啓動「DB2 安裝程式」。

DBI1515E 嘗試為次處理配置資源，但失敗。

解說： 嘗試啟動子處理時，偵測到一個錯誤。

使用者回應： 終止在系統上執行可能使用大量資源的其他應用程式。如果問題依然存在，請將下列資訊提供 IBM 支援人員：

1. 訊息號碼
2. 問題說明

DBI1516E 嘗試終止次處理，但失敗。

解說： 嘗試終止次處理時，偵測到錯誤。

使用者回應： 終止在系統上執行可能使用大量資源的其他應用程式。如果問題依然存在，請將下列資訊提供 IBM 支援人員：

1. 訊息號碼
2. 問題說明

DBI1517E 嘗試執行次處理中的指令，但失敗。

解說： 嘗試執行次處理中的指令時，偵測到錯誤。發生了下列其中一個問題：

- 指令不存在。
- 不完整的指令搜尋路徑。
- 不具有指令的正確存取權。
- 系統資源問題。

使用者回應： 請更正問題並再試一次。如果問題依然存在，請將下列資訊提供 IBM 支援人員：

1. 訊息號碼
2. 問題說明

DBI1520E 最小的終端機顯示畫面大小為 24 x 80。

解說： 您目前的終端機或視窗大小不夠大。這個程式所需的終端機顯示畫面大小最少得 24 行 x 80 欄。

使用者回應： 檢查您的終端機或視窗大小，然後再試一次。

DBI1521E 嘗試讀取終端機容量資訊，但失敗。

解說： 嘗試起始設定您的終端機顯示畫面時，偵測到錯誤。有兩種狀況可能導致這種類型的錯誤發生：

- 函數找不到環境變數 TERM，或是它找不到終端機的正確 terminfo 資料庫登錄。
- 當起始設定您的終端機顯示畫面時，沒有足夠的記憶體空間可用。

使用者回應： 將您的環境變數 TERM 設定為正確的終端機類型。如果問題依然存在，請嘗試終止在系統上執行可能使用大量記憶體的其他應用程式。如果問題依然發生，請將下列資訊提供 IBM 支援人員：

1. 訊息號碼
2. 問題說明

DBI1522E 嘗試復置終端機容量資訊，但失敗。

解說： 嘗試將您的終端機顯示畫面復置為原始狀態時，偵測到錯誤。

使用者回應： 將您的環境變數 TERM 設定為正確的終端機類型。如果問題依然存在，請嘗試終止在系統上執行可能使用大量記憶體的其他應用程式。如果問題依然發生，請將下列資訊提供 IBM 支援人員：

1. 訊息號碼
2. 問題說明

DBI1530E 無法解壓縮壓縮檔。

解說： 從散式媒體解壓縮 tar 壓縮檔時，發生錯誤。發生了下列其中一種狀況：

- 給定的路徑名稱是不存在的目錄。
- 檔案系統沒有足夠的空間。
- 對於指定路徑所具有的存取權不正確。
- 在目前的搜尋路徑中找不到 tar 指令。

使用者回應： 重新啟動安裝處理，請用正確的路徑名稱再試一次。

DBI1540E 指定了無效的分散式媒體路徑。

解說： 嘗試在分散式媒體上找出可安裝的映像檔時，偵測到錯誤。發生下列其中一種錯誤：

- 與指定的路徑相關聯的檔案系統並未正確地裝上。
- 已指定不正確的存取權給指定的路徑。

使用者回應： 檢查路徑，然後重試指令。注意，Unix 中的所有檔案及目錄名稱均會區分大小寫。

DBI1541E 嘗試開啓指定的狀態檔，或從其中讀取資料，但失敗。

解說： 嘗試開啓狀態檔，或從其中讀取資料時，偵測到錯誤。如果未自行修改狀態檔，則會發生下列其中一種錯誤：

- 指定了不正確的檔案路徑。
- 已指定不正確的存取權給狀態檔。
- 與指定的路徑相關聯的檔案系統並未正確地裝上。

使用者回應： 檢查路徑，然後重試指令。注意，Unix 中的所有檔案及目錄名稱均會區分大小寫。如果問題依然存在，請將下列資訊提供 IBM 支援人員：

1. 訊息號碼
2. 問題說明
3. 狀態檔

DBI1550E 在檔案系統上，沒有足夠的磁碟空間。

解說： 嘗試在檔案系統上配置更多的磁碟空間時，遇到錯誤。

使用者回應： 在釋出足夠的空間，供指定的作業使用後，重試指令。

DBI1570I 用法：

db2olset InstName

解說： db2olset 指令的引數不正確。此指令的有效引數為：

- h|-? 顯示使用資訊
- d 開啓除錯模式。

InstName

是您想要設定來與 OLAP Starter Kit 配合使用的案例名稱。

使用者回應： 請再輸入一次指令，如下所示：

db2olset InstName

DBI1631E 建立範例資料庫時，遇到錯誤。

解說： 發生了下列其中一種狀況：

- 在檔案系統上，沒有足夠的磁碟空間。
- 並未正確地安裝 DB2 產品，或是某些元件檔遺漏了。

使用者回應： 如果不是磁碟空間問題，請嘗試重新安裝產品。如果問題依然存在，請開啓追蹤，並重試透過 CLP 來建立資料庫的步驟。然後，將追蹤資訊儲存成檔案，並將下列資訊提供 IBM 支援人員：

- 訊息號碼
- 問題說明
- 追蹤檔

DBI1632E 當架構為“自動啓動”案例時，遇到錯誤。

解說： 發生了下列其中一種狀況：

- 已啓用“自動啓動”案例的特性。
- 在“/etc/inittab”檔案中加入一個登錄時，遇到錯誤。這可能是檔案許可權問題。
- 在 /etc 檔案系統上，沒有足夠的空間可容納新的資源檔 rc.db2。

使用者回應： 如果發生了上述三種情況之一，請更正問題，然後重試問題。如果問題依然存在，請將

下列資訊提供 IBM 支援人員：

- 訊息號碼
- 問題說明

DBI1633E 將架構移成“自動啓動”案例時，發生錯誤。

解說： 發生了下列其中一種狀況：

- 未啓用“自動啓動”案例的特性。
- 從 “/etc/inittab” 檔案中除去一個登錄時，遇到錯誤。這可能是檔案許可權問題。
- 檔案 “/etc/rc.db2” 遺失了。

使用者回應： 如果發生了上述三種情況之一，請更正問題，然後重試問題。如果問題依然存在，請將下列資訊提供 IBM 支援人員：

- 訊息號碼
- 問題說明

DBI1634W 無法將 /etc/rc.db2 更新為自動裝載 dlfs 檔案系統。

解說： 無法更新 /etc/rc.db2 以便系統重新啓動時自動裝載 dlfs 檔案系統。

使用者回應： 請自行編輯 /etc/rc.db2 檔，並新增下列幾行：

```
if [ -x /etc/rc.dlfs ]; then
    /etc/rc.dlfs
fi
```

DBI1635E 加入到「管理伺服器」群組列示時，遇到錯誤。

解說： 嘗試將 DB2 案例增加到「管理伺服器」群組列示時，偵測到錯誤。

使用者回應： 如果是在 NIS 從屬站上執行此指令，請嘗試在您的 NIS 伺服器上將此 DB2 案例的群組名稱添加到「管理伺服器」的次要群組中。

DBI1637W 按一下「確定」，將會遺失這個案例先前的設定值。

使用者回應： 若您想要繼續，請按一下「確定」，否則請按「取消」。

DBI1639E 無法設定新案例。

解說： 所給定的案例名稱並不是現存的案例。

使用者回應：

- 請建立新案例。
 - 如果您執行的是交談式安裝程式，請在案例建立畫面中選擇建立新案例。
 - 如果您執行的是回應檔安裝程式，請提供附加資訊給使用者。
- 請輸入現存案例的名稱。

DBI1640W 指定的案例並非伺服器案例。

解說： 部份 DB2 元件只能架構在 DB2 伺服器案例中。

使用者回應：

- 如果指定的案例是從屬站案例，而且您已安裝 DB2 伺服器產品，請執行 db2iupdt 將從屬站案例更新為伺服器案例。
- 如果指定的案例是 Data Link Administration 伺服器，您可依個人喜好結束安裝程式，並在指令行設定案例。

DBI1651E 指定的 UID 無效。

解說： 已輸入一個無效的 UID。發生了下列其中一種狀況：

- 給定的 UID 已指定給系統上的現存使用者。
- 給定的 UID 不是太長，就是由無效字元所組成。
- 給定的 UID 少於或等於 100。

使用者回應： 請以不同的使用者 ID，再試一次。

DBI1652E 指定的使用者名稱無效。

解說: 已輸入了無效的使用者名稱。發生了下列其中一種狀況：

- 給定的使用者名稱已存在於系統上。
- 給定的使用者名稱已存在於系統上，但位在不同的群組名稱中。
- 給定的使用者名稱不是太長，就是由無效字元所組成。

使用者回應: 請以不同的使用者名稱，再試一次。

DBI1653E 指定的群組無效。

解說: 已輸入無效的群組 ID。發生了下列其中一種狀況：

- 給定的群組 ID 已存在，但是卻在系統上的不同群組名稱下，或是指定的群組名稱已存在，但卻在不同的群組 ID 之下。
- 給定的群組 ID 或群組名稱不是太長，就是由無效字元所組成。
- 給定的群組 ID 少於或等於 100。

使用者回應: 請以不同的群組 ID 或群組名稱，再試一次。

DBI1654E 所指定的目錄無效。

解說: 已輸入了無效的目錄。發生了下列其中一種狀況：

- 所指定的使用者已經存在，但在系統上有不同的起始目錄。
- 指定的目錄不是太長，就是由無效字元所組成。

使用者回應: 以系統上所指定的使用者起始目錄或不同的目錄再試一次。

DBI1655E 指定的通行碼無效。

解說: 已輸入了無效的通行碼。發生了下列其中一種狀況：

- 指定通行碼的長度為零。
- 指定的通行碼與驗證通行碼不符。

- 指定的通行碼中含有無效的字元。

使用者回應: 用不同的通行碼再試一次。

DBI1657E 案例名稱已在使用中。

解說: 系統中已有同名的案例。

使用者回應: 請驗證 “db2ilist” 指令所報告的案例列示。請以不同的使用者名稱，再試一次。

DBI1701E 指定的一個或多個 TCP/IP 參數無效。

解說: 發生了下列其中一種狀況：

- 服務程式名稱的長度超出 14 個字元。
- 指定的埠號碼超出範圍。這個號碼必須介於 1024 與 65535 之間。

使用者回應: 請更正問題並再試一次。

DBI1702E 指定的服務程式名稱或埠號碼與 TCP/IP 服務程式檔案中的現存值發生衝突。

解說: 使用者輸入的服務程式名稱或埠號碼與 TCP/IP 服務程式檔案中的現存值發生衝突。服務程式名稱可能已與不同的埠號碼一起使用，或是埠號碼可能已與不同的服務程式名稱或兩者一起使用。

使用者回應: 指定一個不會與服務程式檔案中的現存值發生衝突的服務程式名稱及埠號碼。

DBI1703E 找不到有效的服務程式名稱或埠號。

解說: 在 TCP/IP 服務程式檔案中找不到有效的服務程式名稱或埠號。此資訊可能是遺失或無效。

如果您已安裝 “DB2 Extended Enterprise Edition” 產品，則需指定此案例的服務程式名稱才能使用此指令。

使用者回應: 相關資訊，請參照 “DB2 Enterprise - Extended Edition for UNIX 快速入門”。指定此案例的有效服務程式名稱或埠號，然後再輸入此指令。

DBI1704W TCP/IP 並未在您的系統上執行。

解說: TCP/IP 並未在您的系統上執行。將不會更新 TCP/IP 服務檔案。

DBI1709E 更新 TCP/IP 服務程式檔案時，遇到錯誤。

解說: 無法將服務程式名稱及埠號碼加到 TCP/IP 服務程式檔案中。

使用者回應: 如果使用者想要在節點目錄登錄中使用服務程式名稱，而不是埠號碼，則必須以人工方式取消將節點編入目錄，然後使用服務程式名稱，將其重新編入目錄中。服務程式檔案同時也必須以人工方式來加以更新。如果正在使用「網路資訊服務程式 (NIS)」，則可能已更新本端服務程式檔案，但必須以人工方式更新 NIS 伺服器。在這種情況下，也已使用埠號碼，將節點編入目錄中。

DBI1711E 指定的一個或多個 IPX/SPX 參數無效。

解說: 發生了下列其中一種狀況：

- fileserver、objectname 或 ipx_socket 參數是 NULL。
- fileserver 參數已設定為 *，但 objectname 不是 *。
- 指定的 objectname 或 ipx_socket 值不是唯一的。
- 指定的 ipx_socket 值不在有效範圍內。

使用者回應: 請更正問題並再試一次。

DBI1715E 「NetWare 使用者 ID」或「NetWare」無效。

解說: 須有您所指定的「NetWare 使用者 ID」及「NetWare 通行碼」，並用來在 NetWare 檔案伺服器上登記「DB2 物件名稱」，且有監督或相等的權限。

使用者回應: 請更正問題並再試一次。

DBI1720E 因 NIS 正在執行，所以無法新增指定的使用者 ID 或群組 ID。

解說: NIS 正在系統上執行。當 NIS 正在您的系統上執行時，無法建立新的使用者 ID 或群組 ID。

使用者回應: 請使用原有的使用者 ID 或群組 ID，然後再試一次。

DBI1722E 因 NIS 正在執行，所以無法增加指定的服務程式到 /etc/services 檔案上。

解說: NIS 正在系統上執行。因 NIS 正在您的系統上執行時，無法增加指定的服務程式到 /etc/services 檔案上。

使用者回應: 請從 /etc/services 檔案內使用原有的服務程式名稱及移轉號碼，然後再試一次。

DBI1725W 無法為 Data Warehouse Agent 建立「代理常駐程式」及「日誌器」服務。

解說: TCP/IP 並未在系統上執行。將繼續安裝，但是您必須以手動方式建立「代理常駐程式」及「日誌器」服務。

使用者回應: 請在系統上啟動 TCP/IP，然後執行安裝程式。

DBI1740W 機密保護危機。

解說: 使用此處所提供的預設案例使用者 ID 可讓此案例擁有您系統上其他案例的存取權。基於機密保護的理由，建議您使用不同的使用者 ID。

使用者回應: 為避免危及安全性，請使用不同的使用者 ID。

DBI1741W 找不到通訊協定。

解說: 您選取一個找不到的通訊協定。「DB2 安裝程式」無法更新通訊協定的所有必需設定。不過，您可以提供值給這個通訊協定的設定。

使用者回應: 不需要任何動作。

DBI1744W 並未建立「DB2 Data Links Manager 管理者」。

解說: 您尚未建立「DB2 Data Links Manager 管理者」。若沒有「DB2 Data Links Manager 管理者」，您就無法管理「DB2 Data Links Manager」。

使用者回應: 不需要任何動作。

DBI1745W 未建立「管理伺服器」。

解說: 您尚未建立「管理伺服器」。沒有「管理伺服器」，您不能提供服務以支援可自動化 DB2 資料庫連接之架構的從屬站工具，且不能用「控制中心」從伺服器系統或遠端從屬站中管理 DB2。

使用者回應: 不需要任何動作。

DBI1746W 未建立「DB2 案例」。

解說: 您尚未建立「DB2 案例」。「DB2 案例」是您儲存資料與執行應用程式的環境。

使用者回應: 不需要任何動作。

DBI1747W 指定的目錄已存在。

解說: 起始目錄欄位上鎖指定的目錄已存在。若您選擇使用該目錄，有可能會遇到許可權問題。

使用者回應: 如果這樣會造成問題的話，請選擇其他目錄。

DBI1750W 機密保護危機。

解說: 使用此處所提供的預設案例使用者 ID 可讓此案例擁有您系統上其他案例的存取權。基於機密保護的理由，建議您使用不同的使用者 ID。

使用者回應:

- 按「確定」，繼續進行，或是
- 按「取消」以輸入不同的使用者 ID。

DBI1751W 找不到通訊協定。

解說: 您選取一個找不到的通訊協定。「DB2 安裝程式」無法更新通訊協定的所有必需設定。不過，

您可以提供值給這個通訊協定的設定。

使用者回應:

- 按「確定」，提供通訊協定設定，或是
- 按「取消」以略過。

DBI1753W 未建立「管理伺服器」。

解說: 您尚未建立「管理伺服器」。沒有 DB2 「管理伺服器」，Data Warehouse Agent 將無法完全設定。

使用者回應:

- 按「確定」，繼續進行，或是
- 按「取消」回前頁。

DBI1754W 並未建立「DB2 Data Links Manager 管理者」。

解說: 您尚未建立「DB2 Data Links Manager 管理者」。若沒有「DB2 Data Links Manager 管理者」，您就無法管理「DB2 Data Links Manager」。

使用者回應:

- 按「確定」，繼續進行，或是
- 按「取消」回前頁。

DBI1755W 未建立「管理伺服器」。

解說: 您尚未建立「管理伺服器」。沒有「管理伺服器」，您不能提供服務以支援可自動化 DB2 資料庫連接之架構的從屬站工具，且不能用「控制中心」從伺服器系統或遠端從屬站中管理 DB2。

使用者回應:

- 按「確定」，繼續進行，或是
- 按「取消」回前頁。

DBI1756W 未建立「DB2 案例」。

解說: 您尚未建立「DB2 案例」。「DB2 案例」是您儲存資料與執行應用程式的環境。

使用者回應:

- 按「確定」，繼續進行，或是

- 按「取消」回前頁。

DBI1757W 指定的目錄已存在。

解說： 起始目錄欄位上鎖指定的目錄已存在。若您選擇使用該目錄，有可能會遇到許可權問題。

使用者回應：

- 按「確定」以使用該目錄，或
- 按「取消」回前頁。

DBI1758W 偵測到「DB2 案例」或「管理伺服器」。

解說： 您已選取要除去整個 DB2 產品。但在您的系統上卻偵測到「DB2 案例」或「管理伺服器」。如果您未在除去 DB2 產品之前先捨棄這些案例，您的「DB2 案例」可能稍後會無法運作正確。

使用者回應：

- 按「確定」，繼續進行，或是
- 按「取消」回前頁。

DBI1759W 偵測到「DB2 案例」或「管理伺服器」架構。

解說： 您未選取「管理伺服器」。這樣會捨棄您所有的「管理伺服器」及「DB2 案例」架構。

使用者回應：

- 按「確定」，繼續進行，或是
- 按「取消」回前頁。

DBI1760E 欲設定“<pkg-name>”，您需要安裝資料包。

解說： 您已選擇為案例架構 DB2 元件，但這必須在已安裝資料包的情況下才能執行。

使用者回應： 請安裝資料包，然後重試一次。

DBI1761W 在檔案集或資料包“<pkg-name>”上，違反了軟體先決條件。

解說： 在上述檔案集或資料包上驗證軟體先決條件時，發生錯誤。繼續進行可能會造成產品無法正確運作。您想要繼續進行，不安裝它的先決條件嗎？

使用者回應：

- 按「確定」，繼續進行，不安裝它的先決條件，或是
- 按「取消」，中止安裝。

DBI1762W 在檔案集或資料包“<pkg-name>”上，違反了軟體相依性。

解說： 在上述檔案集或資料包上驗證軟體相依性時，發生錯誤。繼續進行可能會造成所有它的軟體相依性被除去。您想要除去它的軟體相依性嗎？

使用者回應：

- 按「確定」，繼續進行，或是
- 按「取消」回前頁。

DBI1763I 英文版的 HTML 文件檔案將被安裝。

解說： 當您選取任何非英文版的 HTML 文件檔案進行安裝時，必需具備英文版的 HTML 文件檔案。這樣才能確定使用者會去搜尋整個 DB2 文件檔案庫。

DBI1765W 從登記處偵測到一個不存在的使用者 ID “<InstName>”。

解說： 登記處含有一個不存在的使用者 ID。有可能是因為只除去案例的使用者 ID，而沒先捨棄案例。這將會影響 DB2 的正常作業，建議您將廢棄的使用者 ID 從列示在登記處的案例中除去。

使用者回應： 使用下列指令，從登記中除去這個使用者 ID：
db2iset -d “<InstName>”

DBI1766W 無法變更 “<userId>” 的次要群組列示。

解說： 當嘗試變更指定的使用者 ID 的次要群組清單時，卻傳回一個字碼 “<code>”。發生了下列其中一種狀況：

- NIS 正在執行。
- 一個或一個以上的程序同時執行相同的一組指定使用者 ID。

使用者回應： 您必需將群組 ID “<groupId>” 新增到使用者 ID “<userId>” 的次要群組清單上，這樣「管理伺服器」才能正常運作。

- 若剛好同一個使用者 ID 下有程序正在執行，請終止所有程序，然後根據上述指示建立該使用者 ID 的次要群組清單。
- 如果是在 NIS 從屬站上執行此指令，請嘗試上述指示，在 NIS 伺服器上建立該使用者 ID 的次要群組清單。

DBI1767W DB2 登記可能含有無效的資訊。

解說： 登記處可能含有無效的的案列資訊。有可能是因為刪除 DB2 產品前，未先將案例或「管理伺服器」刪除。如果您要重新安裝產品並想保留登記處的現有案列資訊，請按「取消」。否則，請按「確定」重新建立登記。是否要重新建立登記？

使用者回應：

- 按「確定」重新建立登記，或
- 按「取消」保留目前登記資訊。

DBI1768W 無法修改使用者 “<inst-name>” 的 .profile 或 .login 檔案。

解說： DB2 無法修改使用者的 .profile 及 .login 檔案。這些檔案可能不存在，或是您不具有改寫許可權。在無法修改的狀況下，當您以使用者身份進入 DB2 時，每一次都必需以人工方式設定環境。

使用者回應： 請在 .profile 檔或 .login 檔新增下列這一行：

將 . sqllib/db2profile 新增到 .profile 檔案 或是將 source sqllib/db2cshrc 新增到 .login 檔案

請參閱「快速入門手冊」以獲得更詳細有關如何自動設定 DB2 環境的資訊。

DBI1769W 無法從 “<inst-name>” 的 .profile 或 .login 檔案除去 DB2 設定檔登錄。

解說： DB2 無法在該使用者的 .profile 檔案或 .login 檔案執行 DB2 環境設定行的註解。下次當您以該使用者身份進入時，系統會出現一個訊息告知檔案 db2profile (或 db2cshrc) 沒有被找到。這可能是不同原因所導致的：

- 可能有兩個檔案 (.profile 及 .login) 不存在。
- 您可能不具有這些檔案的改寫許可權。

使用者回應： 如果有訊息告知 db2profile 或 db2cshrc 遺失，請尋找 .profile 或 .login 檔，然後為下列項目作註解：

```
. sqllib/db2profile      若為 .profile 檔  
source sqllib/db2cshrc  若為 .login 檔
```

DBI1770E 無法更新檔案 /etc/vfs 。

解說： /etc/vfs 檔中必須要有下列 DB2 Data Links Manager 特定登錄：

```
dlfs dlfs_num /sbin/helpers/dlfs_mnthelp none
```

當 dlfs_num 被設定為 12,或當 12 已被指定到其他的 fs 時，改以介於 8 到 15 間的數字設定，安裝程序無法將該行插入 /etc/vfs 檔案中，這可能是不同原因所導致的：

- 您不具有該檔案的改寫許可權。
- 介於 8 到 15 間的數字皆已被採用，沒有一個數字可以指定給 dlfs 。

使用者回應： 請以人工方式編輯 /etc/vfs 檔案, 然後新增 dlfs 登錄到該檔案中。

DBI1771I 檔案 `/etc/vfs` 已被複製到
`/tmp/db2.etcvfs.backup`。

解說：若要執行 DB2 Data Links Manager，必須將下列一行插入 `/etc/vfs` 檔中：

```
dlfs dlfs_num /sbin/helpers/dlfs_mnhelp none
```

有一份原始 `/etc/vfs` 檔案的備份已被放置在 `/tmp/db2.etcvfs.backup` 內。

DBI1775W 已修改現存的 `/etc/rc.dlfs` 檔案。

解說：DB2 已使用新的 `dlfs` 檔案系統裝載登錄來修改現存的 `/etc/rc.dlfs` 檔案。

使用者回應：請檢查檔案 `/etc/rc.dlfs`，以確定所有的登錄都是正確的。

DBI1780W 您目前使用的作業系統版本無法支援
「DB2 Data Links Manager」。

解說：您目前使用的作業系統版本不支援執行「DB2 Data Links Manager」。然而，您仍可以安裝並架構該產品，但風險須自行承擔。以下為 DB2 Data Links Manager 支援的作業系統列示：

- “<OSlist>”

DBI1790E ODSSI 設定並未安裝，所以無法建立 DB2 搜尋索引。

解說：ODSSI 設定並未安裝。必需具備這些設定 (`config_search`, `config_view` and `config_help`) 才能建立 DB2 線上文件的搜尋索引。

使用者回應：請安裝 ODSSI 公用程式，然後執行下列指令：

```
/opt/IBMdb2/V7.1/doc/db2insthtml lang_locale
```

建立 DB2 文件的搜尋索引在語言環境 `lang_locale` 中。請注意無論所安裝的文件是何種語言，包裝內會包含英文版。因此您必須也執行下列指令，將英文檔案編入索引：

```
/opt/IBMdb2/V7.1/doc/db2insthtml en_US
```

DBI1791W 建立/移除 `html` 檔案的 DB2 搜尋索引時可能發生的錯誤。

解說：DB2 執行系統設定 `config_view` 及 `config_help` 以建立或移除 DB2 搜尋索引供 SCOHELP 使用。然而，如果系統上有其他未適當建立或除去的非 DB2 索引時，有可能會傳回錯誤訊息。

使用者回應：

- 如果正在建立 DB2 索引，您可以啟動 SCOHELP 並檢查是否已將 DB2 登錄新增於主題畫面上。再試者搜尋如 “TCP/IP” 的字串，然後看看結果如何。假如您可以搜尋，則已成功地建立 DB2 搜尋索引。
- 如果您正在除去 DB2 索引，您可以啟動 SCOHELP，並驗證 DB2 登錄是否已從主題畫面除去。若登錄消失，則表示 DB2 索引已成功地被除去。
- 假如您無法確定 DB2 索引是否成功地被建立或除去，請聯絡 IBM 客戶服務代表。

DBI1792I 正在建立 DB2 文件檔案地搜尋索引，請等待 ...

解說：DB2 文件檔案地搜尋索引已被建立。依您所選取的語言不同，可能會需要一段時間。

DBI1900N 無法存取「Windows NT 叢集」支援。

解說：DB2 無法存取「Windows NT 叢集」。

使用者回應：請確定已正確安裝「Windows NT 叢集」支援，且已啟動「叢集服務程式」。

DBI1901N 嘗試更新 DB2/NT 叢集服務程式的使用者權限時，發生錯誤。

解說：嘗試將必要的使用者權限授予在 DB2 服務程式中使用的帳號時，DB2 遇到錯誤。

使用者回應：請確定已指定有效的帳號，且您有足夠的專用權可授予使用者權限。

DBI1902N 嘗試更新 DB2/NT 叢集服務程式架構時，發生錯誤。

解說： 嘗試更新 DB2/NT 叢集服務程式架構時，DB2 發生錯誤。

使用者回應： 請確定「服務程式資料庫」未被鎖住，且可存取。也請確定已建立「DB2/NT 叢集服務程式」。

DBI1903N 存取「叢集」登記時發生錯誤。

解說： 當 DB2 嘗試讀取或更新「Windows NT 叢集」登記時，發生錯誤。

使用者回應： 請確定已正確安裝「Windows NT 叢集」支援，且已啟動「叢集服務程式」。請確定目前登入的使用者帳號具備足夠的權限存取「叢集」登記。

DBI1904N DB2 案例未被叢集化。

解說： DB2 嘗試存取案例以執行叢集作業，但案例被識別成「DB2 叢集」案例。

使用者回應： 請確認此案例是用「叢集」選項所建立。此案例可用「叢集」選項捨棄或重新建立，但「節點目錄」、「資料庫目錄」及「資料庫管理程式架構檔」將會遺失。

DBI1905N 在「DB2 叢集」作業期間，發生系統錯誤。

解說： DB2 執行「叢集」作業時發生系統錯誤。

使用者回應： 請檢查以確定 Windows NT 作業系統是位在「叢集支援」的正確層次中。

同時，請確定已正確安裝「Windows NT 叢集」支援，並且已啟動「叢集服務程式」。

DBI1906N 嘗試將節點新增到「DB2 叢集」案例時，發生錯誤。

解說： 嘗試更新節點以支援「DB2 叢集」案例時，遇到錯誤。

使用者回應： 請確定遠端系統是在線上，且可透過

LAN 存取。並確定您具有必要的專用權，可更新遠端系統上的「登記」。

DBI1907N 嘗試刪除「DB2 叢集」案例中的節點時，發生錯誤。

解說： 嘗試刪除「DB2 叢集」案例中的節點時，遇到錯誤。

使用者回應： 請確定遠端系統是在線上，且可透過 LAN 存取。並確定您具有必要的專用權，可更新遠端系統上的「登記」。

工作站不能捨棄它本身的叢集支援。必須捨棄這個案例才能執行此項作業。

DBI1908N 嘗試在遠端系統上建立案例設定檔時，發生錯誤。

解說： 嘗試在遠端系統上建立案例設定檔以啓用「叢集支援」時，偵測到錯誤。

使用者回應： 請確定遠端系統是在線上，且可透過 LAN 存取。並確定您具有必要的專用權，可更新遠端系統上的「登記」。

DBI1909N 嘗試在遠端系統上刪除案例設定檔時，發生錯誤。

解說： 嘗試在遠端系統上刪除案例設定檔以停用「叢集支援」時，偵測到錯誤。

使用者回應： 請確定遠端系統是在線上，且可透過 LAN 存取。並確定您具有必要的專用權，可更新遠端系統上的「登記」。

**DBI1910N 用法：DB2NCRT
-I:<Instance-Name>
-C:<cluster-node>**

解說： 使用者將不正確的引數指定給 DB2NCRT 指令。

使用者回應： 重新發出指令並指定一個已叢集的案例，以及為叢集節點指定有效的工作站名稱。

**DBI1911N 用法：DB2NLIST
-l:<Instance-Name>**

解說： 使用者將不正確的引數指定給 DB2NLIST 指令。

使用者回應： 重新發出指定有已叢集之案例的指令。

DBI1912I 「DB2 叢集」指令已成功。

解說： 使用者要求已成功處理。

使用者回應： 不需要任何動作。

DBI1913N 無法連接遠端電腦登記。

解說： DB2 嘗試連接遠端電腦上的「Windows NT」登記時，發生錯誤。

使用者回應： 請驗證目標電腦為開機狀態，且所指定的電腦名稱無誤。另外再確定目前登入的使用者帳號具備足夠的權限連接遠端電腦登記。

DBI1914N 無法連接「叢集」登記。

解說： DB2 嘗試連接遠端「Windows NT 叢集」登記時，發生錯誤。

使用者回應： 請驗證「Windows NT 叢集」支援安裝正確且「叢集服務程式」為啟用狀態。

DBI1915N 目標電腦不屬於「Windows NT 叢集」。

解說： 指令失敗，可能是由於下列原因之一：

- (1) db2iclus 設定嘗試將電腦從 DB2 MSCS 案例除去中，但目標電腦並未被新增到 DB2 MSCS 案例，或
- (2) db2iclus 設定嘗試新增電腦到 DB2 MSCS 案例，但目標電腦並未安裝必要的「Windows NT 叢集」支援軟體。

使用者回應： 根據錯誤原因採取適當的動作：

- (1) 確定該電腦屬於 DB2 MSCS 案例的一部分，您可以經由執行 "db2iclus list" 指令來驗證，或
- (2) 在目標電腦上安裝「Windows NT 叢集」軟體，然後再重新下指令。

DBI1916N 指定的案例名稱無效。

解說： 案例名稱參數所指定的案例並不存在於本端或區域電腦內。

使用者回應： 若要尋找有效的案例清單，請執行 db2ilist 指令。請用有效的案例名稱再試指令一次。

DBI1917N DB2 設定檔變數 "%1" 沒有在目標電腦上設定好。

解說： 必要的 DB2 設定檔變數沒有在目標電腦上設定好。因此無法繼續執行指令。

使用者回應： 請聯絡您的 IBM 客戶服務代表以獲得協助。

DBI1918N 存取「Windows NT」登記時發生錯誤。

解說： 當 DB2 嘗試讀取或更新遠端電腦的「Windows NT」登記時，發生錯誤。

使用者回應： 請確定目前登入的使用者帳號具備足夠的權限存取「Windows NT」登記。如果問題依然存在，請聯絡服務人員，取得協助。

DBI1919N 存取 TCP/IP 服務程式存檔時發生錯誤。

解說： 當 DB2 讀取或更新 TCP/IP 服務程式檔案時，發生錯誤。

使用者回應： 請確定系統中存在服務程式檔案且該檔案開放讀寫權限。另外，驗證該檔案內容皆為有效，且服務程式檔案中沒有重複登錄的情況。

DBI1920N DB2 案例設定檔的路徑參數無效。

解說: DB2 無法存取所指定的 DB2 案例設定檔路徑，因為該路徑不存在或目前使用者帳號不具備改寫權限。

使用者回應: 請驗證該 DB2 案例設定檔的路徑名稱指向有效的目錄，且目前的使用者帳號具備該目錄的改寫權限。

DBI1921N 使用者帳號或通行碼無效。

解說: 使用者的帳號或通行碼無效。

使用者回應: 使用正確的帳號重新下指令。

DBI1922N 主電腦名稱無效。

解說: TCP/IP 主電腦名稱的參數無效或不存在。

使用者回應: 請驗證 TCP/IP 在系統上是可操作的。假如所使用的是領域名稱伺服器，請驗證該領域名稱伺服器正在作用中。用正確的 TCP/IP 主電腦名稱再試指令一次。

DBI1923N TCP/IP 移轉範圍的參數未被指定。

解說: 建立分割的資料庫案例時，假如案例的 TCP/IP 移轉範圍登錄尚未被新增於服務程式檔案，則 db2icrt 之設定會要求 TCP/IP 移轉範圍先被指定。

使用者回應: 選擇適用於系統的一個有效 TCP/IP 移轉範圍，然後使用 -r 再試指令 db2icrt 一次。

DBI1924N 電腦名稱無效。

解說: 電腦名稱的參數是無效的。

使用者回應: 請驗證目標電腦為開機狀態，且所指定的電腦名稱無誤。請確定目前登入的使用者帳號具備足夠的權限連接目標電腦。

DBI1925N 無法查詢 DB2 服務程式的狀態。

解說: DB2 無法查詢 DB2 服務程式的服務狀態。

使用者回應: 請驗證目標電腦上存在 DB2 服務程式

服務程式。再確定目前登入的使用者帳號具備足夠的權限查詢目標電腦上的服務程式狀態。

DBI1926N 通行碼已到期。

解說: 通行碼已到期。

使用者回應: 請變更通行碼，然後使用新的通行碼重試要求。

DBI1927N 用法:

```
db2iclus {add | drop | list | migrate}
[/c:Cluster name]
[/p:instance profile path]
[/u:username,password]
[/i:instance name]
```

解說: 此指令的有效引數為：

add 新增 MSCS 節點到 DB2 MSCS 案例

drop 將 MSCS 節點從 DB2 MSCS 案例中除去

list 列示屬於 DB2 MSCS 案例的所有 MSCS 節點

migrate
將非 MSCS 案例移轉為 MSCS 案例

這個指令的有效選項為：

/c 如果與預設值或目前叢集不同時，可指定一個 MSCS 叢集名稱。

/p 指定案例設定檔的路徑。將非 MSCS 案例移轉為 MSCS 案例時，必須具備這個選項。

/u 指定 DB2 服務程式的帳號名稱及通行碼。將其他 MSCS 節點新增至 DB2 MSCS 已分割的資料庫案例時，必須具備這個選項。

/i 如果與預設或目前案例不同時，指定案例名稱。

使用者回應: 使用有效參數再次輸入指令。

DBI1928N 使用者帳號未被指定。

解說： 建立一個已分割的資料庫案例或建立一個節點到已分割的資料庫案例時，您必需指定使用者帳號的參數。在「Windows NT」環境下，每一個資料庫管理程式分割（或稱為 MPP 節點）都必需在有效的「Windows NT」帳號下進入含有案例目錄的共用網路上執行。

使用者回應： 使用 -u 選項再試指令一次，以指定使用者帳號及通行碼。

DBI1929N 支援 MSCS 的案例已被架構。

解說： 嘗試移轉一個案例到 MSCS 案例中時失敗，因為支援 MSCS 的案例已經被架構了。

使用者回應： 不需要任何動作。

DBI1930N 目標電腦已經是 DB2 MSCS 案例的一部分。

解說： 嘗試新增一個 MSCS 節點到 DB2 MSCS 案例時失敗，因為目標電腦已經是 DB2 MSCS 案例的一部分了。

使用者回應： 不需要任何動作。

DBI1931N 資料庫分割區伺服器（節點）正在作用中。

解說： 捨棄或修改資料庫分割區伺服器失敗，因為該伺服器正在作用中。

使用者回應： 嘗試捨棄或變更伺服器前，請先確定資料庫分割區伺服器已停止。若要停止資料庫分割區伺服器，請使用下列 db2stop 指令：

```
db2stop nodenum <node-number>
```

DBI1932N 新增資料庫分割區伺服器到遠端電腦時失敗，因為相同的案例已經存在該電腦中。

解說： db2ncrt 指令無法新增新的資料庫分割區伺服器到遠端電腦，因為該電腦中有現存的案例。

使用者回應： 假如遠端電腦上的案例已不被使用，則可在遠端電腦上執行 db2idrop 指令，以除去該案例。

DBI1933N 資料庫分割區伺服器無法被移到新的電腦上，因為系統上有現存的資料庫。

解說： 以 /m:machine 選項發出 db2nchg 指令時，指令會將資料庫分割區伺服器移到新機器上。然而如系統上有現存的資料庫，則 db2nchg 將會失效。

使用者回應： 若要移動資料庫分割區伺服器到新的電腦上，而該電腦有現存的資料庫時，請使用 db2start 重新啟動指令。若要獲得更多有關 db2start 指令的資訊，請參照 DB2 Command Reference。

DBI1934N 用法：

```
db2iupdt InstName  
/u:使用者名稱,通行碼  
[/p:instance profile path]  
[/r:baseport,endport]  
[/h:hostname]
```

解說： 對 db2iupdt 指令輸入了一個無效的引數。此指令的有效引數為：

InstName

為案例名稱。

/u 指定 DB2 服務程式的帳號名稱及通行碼。建立一個已分割的資料庫案例時必需具備該選項。

/p 指定已更新之案例一個新的案例設定檔路徑。

/r 指定已分割的資料庫案例在 MPP 模式下執行時所使用的 TCP/IP 移轉範圍。如果這個選項有被指定，則本端或區域電腦上的服務程式檔案會隨下列登錄被更新：

```
DB2_InstName      baseport/tcp  
DB2_InstName_END  endport/tcp
```

/h 假如目前的電腦有一個以上的 TCP/IP 主電腦名稱時，置換預設的 TCP/IP 主電腦名稱。

使用者回應： 使用有效引數再次輸入指令。

DBI1935N db2iupdt 指令無法更新案例目錄。

解說： db2iupdt 指令無法更新案例目錄，因為有下列原因出現：

- (1) db2audit.cfg 檔案不在 \SQLLIB\CFG 目錄下。
- (2) db2iupdt 指令沒有足夠權限在案例目錄下建立檔案或次目錄。

使用者回應： 請驗證 db2audit.cfg 檔案存在於 \SQLLIB\CFG 目錄之下，並確定目前使用者帳號具備足夠權限在案例目錄下建立檔案及次目錄。該案例目錄位於 \SQLLIB\InstName (其 InstName 為案例名稱)。

DBI1936N db2iupdt 指令無法更新資料庫管理程式架構檔。

解說： db2iupdt 指令無法更新資料庫管理程式架構檔，因為原先的資料庫管理程式架構檔失效或遺失。目前的案例處於不一致狀態且無法被使用。

使用者回應： 複製預設的資料庫管理程式架構檔到案例目錄下，然後重新提出指令。該案例目錄位於 \SQLLIB\InstName。預設的資料庫管理程式架構檔名稱爲 db2system，但在 \sqllib\cfg directory 下找不到。

DBI1937W db2ncrt 指令已順利新增節點。要等到所有節點均已停止並重新啟動後，該節點方可作用。

解說： 直到 STOP DATABASE MANAGER (DB2STOP) 指令同時停止所有節點後，才會更新 db2nodes.cfg 檔，以包括新的節點。直到更新檔案後，現存節點方可與新節點通信。

使用者回應： 發出 db2stop 停止所有節點。當所有

節點均已順利停止時，請發出 db2start，起始所有節點，包括新的節點。

DBI1950W 案例 “<instance-name>” 已在案例列示中。

解說： 目前要建立或移轉的案例，已在案例列示中。

使用者回應： 請驗證 db2ilist 指令所報告的案例列示是正確的。

DBI1951W 在案例列示中找不到案例 “<instance-name>”。

解說： 案例列示中找不到指定的案例。

使用者回應： 請驗證 db2ilist 指令所報告的案例列示是正確的。

DBI1952E 案例名稱 “<instance-name>” 無效。

解說： 案例名稱無效。它不可以：

1. 具有 8 個以上的字元。
2. 以 “sql”、“ibm” 或 “sys” 開頭。
3. 以數字開始，或包含 a-z、\$、#、@、_ 或 0-9 以外的字元。

使用者回應： 請用有效的案例名稱再試指令一次。

DBI1953E 案例是作用中的。

解說： 您嘗試終止作用中的案例。

使用者回應： 確定在從案例使用者 ID 中發出 db2stop 以停止案例之前，所有使用該案例的應用程式都已完成執行。

DBI1954E 案例名稱目前正被「DB2 管理伺服器」使用。

解說： 無法建立案例，因為它目前正被「DB2 管理伺服器」使用。

使用者回應： 以不同的案例名稱，重試指令。

DBI1955E 用法: db2idrop [-h] [-f] InstName

解說: 對 db2idrop 指令輸入的引數不正確。此指令的有效引數為：

- h** 顯示使用資訊
- f** 為強制終止應用程式旗號。如果指定了這個旗號，則所有使用此案例的應用程式都會被強制終止。

InstName

為案例名稱

使用者回應: 請再輸入一次指令，如下所示：

```
db2idrop [-h] [-f] InstName
```

DBI1956E 用法: db2ilist [-w WordWidth] [-l]

解說: 對 db2ilist 指令鍵入了不正確的引數。此指令的有效引數為：

- h** 顯示使用資訊
- w WordWidth** 為要建立的案例寬度（32 或 64 位元）。(AIX, Sun)
- l** 指定長格式。

使用者回應: 請再輸入一次指令，如下所示：

```
db2ilist [-w WordWidth] [-l]
```

DBI1957E db2icrt 指令的語法不正確。

解說: db2icrt 設定建立一個資料庫案例:

```
db2icrt InstName [-s {eee|ee|client|standalone|
                    satellite}]
                    [-mpp]
                    [-p instance profile path]
                    [-u username,password]
                    [-h hostname]
                    [-c Cluster name]
                    [-r baseport,endport]
                    [-?]
```

指令選項為：

- s** 用來指定所建立的案例類型：
 - eee** 用於分段資料庫伺服器
 - ee** 用於具有本端及遠端從屬站的資料庫伺服器
 - client** 用於從屬站
 - standalone** 用於具有本端從屬站的資料庫伺服器
 - satellite** 用於衛星資料庫伺服器
- mpp** 這個選項無法使用，應該以“-s eee”取代，以建立分段資料庫案例。
- p** 指定案例設定檔的路徑。建立一個已分割的資料庫案例時必需具備該選項。
- u** 指定 DB2 服務程式的帳號名稱及通行碼。建立一個已分割的資料庫案例時必需具備該選項。
- h** 假如目前的電腦有一個以上的 TCP/IP 主電腦名稱時，置換預設的 TCP/IP 主電腦名稱。建立預設的節點 (node 0)時所使用的 TCP/IP 主電腦名稱。
- c** 指定 MSCS 叢集名稱。建立一個支援 MSCS 的 DB2 案例時所指定的選項。
- r** 指定已分割的資料庫案例在 MPP 模式下執行時所使用的 TCP/IP 移轉範圍。如果這個選項有被指定，則本端或區域電腦上的服務程式檔案會隨下列登錄被更新：

```
DB2_InstName      baseport/tcp
DB2_InstName_END  endport/tcp
```

-? 顯示說明

使用者回應: 使用有效的參數再次輸入指令。

DBI1958N 不能新增到登記的案例設定檔。

解說: 新增案例設定檔到登記中時，發生錯誤。案例未建立。

使用者回應: 連絡 IBM 服務代表。

DBI1959N 案例目錄未建立。

解說: 建立新案例所需的檔案或目錄時，發生錯誤。案例未建立。

使用者回應: 請確定您有建立案例目錄所在之位置的寫入權。案例目錄會建立在產品所安裝的路徑中。您可使用 DB2INSTPROF 設定檔變數來指定不同的案例目錄位置。

DBI1960N 無法建立 DB2 服務程式。

解說: 登記 DB2 服務程式時，發生錯誤。

使用者回應: 請確定您有足夠的權限可以建立 NT 服務程式，且「服務程式資料庫」未鎖定，然後重試一次。

DBI1961N 新案例的節點碼不能新增到登記中。

解說: 新增案例設定檔登錄之新案例的節點碼時，發生錯誤。

使用者回應: 連絡 IBM 服務代表。

DBI1962N 不能將新節點新增到登記中。

解說: 新增節點到案例設定檔登記中時，發生錯誤。

使用者回應: 連絡 IBM 服務代表。

DBI1963N 將使用者權限授予案例的帳號時，發生錯誤。

解說: 架構「DB2 服務程式」的帳號時，必須先授予帳號下列使用者權限：

1. 以作業系統的一部份運作
2. 建立符記物件
3. 增加容量
4. 以服務程式身分登入
5. 取代處理層次符記

將使用者權限授予案例的帳號時，發生錯誤。

使用者回應: 如果機器屬於 NT 領域，請確定主要領域控制器正在作用中且可透過網路存取。否則，請連絡 IBM 服務代表。

DBI1964N 不能將登入帳號指定給 DB2 服務程式。

解說: 將登入帳號指定給 DB2 服務程式時，發生錯誤。

使用者回應: 請確定登入帳號所使用的是有效的使用者名稱及通行碼。

DBI1965N 在節點列示中找不到節點 "<node-number>"。

解說: 在節點列示中找不到指定的節點。

使用者回應: 請用 DB2NLIST 指令來顯示節點列示，以確認節點是否存在。

DBI1966N 無法刪除登記中的節點。

解說: 除去案例設定檔登記中所指定的節點時，發生錯誤。

使用者回應: 連絡 IBM 服務代表。

DBI1967N 無法取消登記 DB2 服務程式。

解說: 取消登記 DB2 服務程式時，發生錯誤。

使用者回應: 請確定您有足夠的權限可刪除 NT 服務程式。

DBI1968N 變更設定檔登記中的節點架構時，發生錯誤。

解說: 變更設定檔登記中的節點架構時，發生錯誤。

使用者回應: 連絡 IBM 服務代表。

DBI1969N 在案例目錄中建立新檔案時，發生錯誤。

解說： 在案例目錄中建立新檔案時，發生內部錯誤。

使用者回應： 請確定您有案例目錄的寫入權。

DBI1970N 讀取或寫入案例目錄中的檔案時，發生錯誤。

解說： 讀取或寫入案例目錄中的檔案時，發生內部錯誤。

使用者回應： 連絡 IBM 服務代表。

DBI1971N 不能除去登記中的案例設定檔。

解說： 除去案例設定檔登記中所指定的節點時，發生錯誤。

使用者回應： 連絡 IBM 服務代表。

DBI1972N 未除去案例目錄。

解說： 除去所指定案例的必要檔案或目錄時，發生錯誤。

使用者回應： 請確定您有案例目錄所在之位置的寫入權。

DBI1973N 嘗試架構 DB2 服務程式以自動啟動，但失敗。

解說： 將 DB2 服務程式設定成自動啟動時，發生錯誤。

使用者回應： 重新開機，然後再試指令一次。如果問題依然存在，請連絡 IBM 服務代表。

DBI1974N 不能在設定檔登記中設定設定檔變數 DB2ADMINSERVER。

解說： 在設定檔登記中設定設定檔變數 DB2ADMINSERVER 時，發生錯誤。

使用者回應： 連絡 IBM 服務代表。

DBI1975N 不能從設定檔登記中除去環境變數 DB2ADMINSERVER。

解說： 除去設定檔登記中的環境變數 DB2ADMINSERVER 時，發生錯誤。

使用者回應： 連絡 IBM 服務代表。

DBI1980W 無法在 UPM 中建立使用者 ID “<userID>”。

解說： 不能在「使用者設定檔管理 (UPM)」中建立您在產品安裝期間所提供的使用者 ID。要有使用者 ID 才能啟動「DB2 管理伺服器」。

使用者回應： 用 UPM 手動建立使用者 ID 及通行碼，然後再手動啟動「DB2 管理伺服器」。您需要使用 “db2admin” 指令來設定「DB2 管理伺服器」才能用這個使用者 ID 及通行碼組合。

第7章 DB2 訊息

每一訊息都有一個訊息識別字，它包括一個字首 (DB2) 與一個訊息號碼。訊息係根據訊息號碼，依照數字順序列示的。這些訊息是由命令行處理器產生的，以於發生警告或錯誤狀況時警示您。訊息直接顯示在螢幕介面上。命令行處理器會傳回 DB2 和 SQL 訊息。

DB20000r “<command>” 指令已順利完成。

解說： 執行這個指令期間未遇到錯誤。

使用者回應： 不需要任何動作。

DB21001E 指定在 'db2' 指令之後或在 DB2OPTIONS 變數中之選項 “<option-letter>” 不正確。

解說： 不支援所指定的選項。所支援的選項包括：

選項	說明
-a	顯示 SQLCA
-c	自動 COMMIT
-e	顯示 SQLCODE/SQLSTATE
-f	從輸入檔案讀取
-l	將指令記載於歷程檔
-n	除去換行字元
-o	顯示輸出
-p	顯示交談式提示字元
-r	將輸出報告儲存到檔案
-s	於指令錯誤時停止執行
-t	設定 stmt 終止字元
-v	回應現行指令
-w	顯示 FETCH/SELECT 警告
-x	抑制欄位標題的列印
-z	將所有輸出儲存到檔案

無法處理該指令。

使用者回應： 請以有效的選項來重新提出指令。

DB21002E 指定在 'db2' 指令之後或在 DB2OPTIONS 變數中之選項 “<option-letter>” 的參數遺失或不正確。

解說： 下面列示帶有參數的選項：

選項	說明
-ec	顯示 SQLCODE
-es	顯示 SQLSTATE
-f<filename>	從輸入檔讀取 <filename>
-l<filename>	在歷程檔案中記載指令 <filename>
-r<filename>	將輸出報告儲存到檔案中 <filename>
-td<x>	設定終止字元為 'x'
-z<filename>	將所有輸出儲存到檔案中 <filename>

使用者回應： 重新提出包含有效選項與參數的指令。

DB21003E “<environment-variable>” 中的 “<value>” 值無效。

解說： DB2BQTRY 的值必須在 0 和 4294967295 之間。DB2BQTIME、DB2RQTIME 或 DB2IQTIME 的值，必須在 1 和 4294967295 之間。

使用者回應： 用正確的值設定環境變數，並重新提出指令。

DB21004E 呼叫命令行處理器時，不能同時指定輸入檔案和指令二者。

解說： 呼叫命令行處理器時，不能同時指定 -f 選項和指令行指令二者。

使用者回應： 請更正錯誤並再次發出指令。

DB21005E 在存取檔案 “<filename>” 時，發生錯誤。

解說： 可能是下列原因引起錯誤：

- 檔案許可不容許檔案存取
- 檔案不存在

使用者回應： 請更正錯誤並再試一次。

DB21006E 輸入的指令太長。長度上限為 “<length>”。

解說： 輸入指令不能超過指定的長度。

使用者回應： 請更正錯誤，並重新提出指令。

DB21007E 讀取指令時已到達檔案結束。

解說： 未執行最後一個指令，因為已到達檔案尾。若使用 -t 選項，請以一個 ';'（或您定義的終止字元）終止最後一個指令。若使用 +t 選項，則刪除指令中最後一行的 '\'

使用者回應： 請更正錯誤，並重新提出指令。

DB21008E 您只能從命令行處理器交談式模式或檔案輸入模式鍵入指令。

解說： 使用者嘗試從 DOS 提示字元鍵入命令行處理器指令。

使用者回應： 請使用命令行處理器交談式模式或檔案輸入模式。

DB21010I 提供 “<help-command-phrase>” 的說明。

解說： 此訊息僅出現在用 -l 選項指定的歷程檔中。

使用者回應： 不需要任何動作。

DB21011I 在已分割的資料庫伺服器環境中，僅列示目前節點的表格空間。

解說： LIST TABLESPACES 指令僅可看到目前節點的表格空間。

使用者回應： 若要列示其它節點的表格空間，就必須在其它節點上使用 LIST TABLESPACES 指令。

DB21015E 未在逾時暫停期間建立命令行處理器後端處理要求等待序列或輸入等待序列。

解說： DB2BQTRY 與 DB2BQTIME 環境變數的值需要增加，或是無法起始命令行處理器後端程式 “db2bp”。 “db2bp” 程式必須常駐在正確的資料庫管理程式安裝路徑中，而且，使用者必須具有檔案的執行許可。

使用者回應： 請更正錯誤，並重新提出指令。

DB21016E 將指令傳送到後端處理時，命令行處理器遇到了一個系統錯誤。

解說： 可能會發生下列情況之一：

- 後端處理異常終止。
- 在讀取或寫入後端處理等待序列時，發生系統錯誤。
- 在讀取前端處理輸出等待序列時，發生系統錯誤。

使用者回應： 重新提出指令。如果再次發生錯誤，請連絡系統管理者協助。

DB21017E 命令行處理器遇到有關前端處理輸出等待序列的系統錯誤。原因碼 = `<reason code>`。

解說： 於建立或讀取前端處理輸出等待序列時，發生系統錯誤。

如果原因碼為 -2499，則命令行處理器輸出等待序列與現存的等待序列衝突。

使用者回應： 重新提出指令。如果再次發生錯誤，請記錄訊息號碼及原因碼，並連絡系統管理者協助。

DB21018E 發生系統錯誤。無法繼續處理命令行處理器。

解說： 下列原因之一造成系統錯誤：

- 有太多資料輸出至螢幕。請將輸出傳送至檔案，待處理完成後再行檢視。
- 命令行處理器未成功地安裝其岔斷信號處理程式。
- 命令行處理器未成功地開啓後端處理等待序列。
- 命令行處理器未成功地啓動後端處理。
- 後端處理異常終止。
- 前端處理未成功地配置或釋放記憶體。
- 命令行處理器接收到下列程式終止信號之一：
 - SIGILL
 - SIGTRAP
 - SIGEMT
 - SIGBUS
 - SIGSEGV
 - SIGSYS

使用者回應： 重試指令。若問題繼續存在，則請記錄 DB2 訊息號碼。如果追蹤正在作用中，請儲存追蹤資訊，然後聯絡您的技術支援人員並提供下列資訊：

- 問題說明
- DB2 訊息號碼
- SQLCA（可能的話）
- 追蹤檔案（可能的話）

DB21019E 在存取目錄“<directory>”時發生錯誤。

解說： 可能是下列原因引起錯誤：

- 目錄許可不容許存取
- 目錄不存在

使用者回應： 請更正錯誤，並重新提出指令。

DB21020E 無法建立預設訊息檔案“<file>”。

解說： 欲正確地處理這個指令，CLP 需要一個檔案，在處理期間從這個檔案發出的訊息會先儲存起來，然後它們才顯示在主控台上。它已嘗試在通常為該目的而使用的目錄（如 UNIX 平台上的 /tmp 或 OS/2 上的 ...\TMP）中，建立如此的檔案，但嘗試失敗，因為目錄不存在。

使用者回應： 請更正錯誤，並重新提出指令。

DB21021E 未定義任何「管理伺服器」案例。指令失敗。

解說： 您已發出需要使用「管理伺服器」案例的指令，但未定義如此的案例。

使用者回應： 請定義「管理伺服器」案例，然後重新提出該指令。

DB21022E 無法切換至「管理伺服器」案例“<instance-name>”。

解說： 您已發出需要使用「管理伺服器」案例的指令。命令行處理器無法切換至「管理伺服器」案例“<instance-name>”。可能的理由：

- 未正確地設定「管理伺服器」案例。
- 命令行處理器已與 DB2 案例連接。
- 命令行處理器已與資料庫連接。

使用者回應： 在使用這個指令之前，請檢查是否已設定有效的「管理伺服器」案例。同時，在重新嘗試您的要求之前，您可能需要先發出 DETACH 或 CONNECT RESET，或是發出 TERMINATE 指令。

DB21023E 從「管理伺服器」執行此指令無效。

解說： 您發出下列指令之一： GET DBM CONFIGURATION、 RESET DBM CONFIGURATION 或 UPDATE DBM CONFIGURATION，但「管理伺服器」無法執行這些指令。

使用者回應： 下列是「管理伺服器」可執行的指令： GET ADMIN CONFIGURATION、 RESET ADMIN CONFIGURATION 或 UPDATE ADMIN CONFIGURATION。

DB21024I 此指令不是同步的，可能不會立即生效。

解說： 提出含有 ASYNC 子句的 FORCE 指令後，會顯示此訊息。

使用者回應： 不需要任何動作。

DB21025I 從屬站變更要等到下個啓動應用程式時或發出 TERMINATE 指令後才會生效。伺服器變更要等到下次 DB2START 指令才會生效。

解說： 資料庫管理程式架構參數的變更，要等它們被載入記憶體之後才會生效。此種情況一般是在伺服器的 DB2START 之後，以及在從屬站上重新啓動應用程式後發生。

使用者回應： 欲使新資料庫管理程式架構參數生效，請做下列處理：

- 使用者應用程式：停止後再啓動應用程式
- 對於 CLP：發出 TERMINATE 指令然後重新連接
- 對於伺服器：發出 DB2STOP 及 DB2START

DB21026I 對大部分架構參數而言，所有應用程式都必須於變更生效前切斷與這個資料庫連接。

解說： 資料庫架構指令已成功地處理。除某些架構參數(如 MINCOMMIT)外，作用中資料庫架構要直到切斷所有應用程式與資料庫的連接後才可變更。應

用程式切斷與資料庫的連線後，與資料庫的首次連線會使變更生效。

使用者回應： 請確定所有應用程式都切斷與資料庫的連線，然後發出 db2 connect to 指令。在新架構參數生效之後，需要重新連結資料包，以便在連結期間使用新的值。

DB21027E 與資料庫連線時，不能變更隔離層次。

解說： 使用者嘗試在與資料庫連線時變更隔離層次。忽略指令。

使用者回應： 如果必須變更隔離層次，請與現行資料庫切斷連線，然後設定隔離層次並重新與資料庫連線。

DB21028E 尚未宣告游標 “<cursor-name>”。

解說： 發出 OPEN、FETCH 或 CLOSE SQL 陳述式前，必須先宣告指定的 cursor。

使用者回應： 請宣告 cursor 並重新提出指令。

DB21029E 已宣告並開啓游標 “<cursor-name>”。

解說： 使用者嘗試宣告開啓的 cursor。

使用者回應： 請關閉 cursor 並重新提出開啓指令。

DB21030E 尚未開啓游標 “<cursor-name>”。

解說： 必須開啓指定的 cursor。

使用者回應： 請開啓 cursor 並重新提出指令。

DB21031E 使用游標 “<cursor-name>” (“<internal-cursor>”) 的 SQL 陳述式傳回：

解說： 此訊息顯示使用者定義 cursor 的內部 cursor 名稱。某些 SQL 錯誤訊息可能會顯示內部 cursor 名稱。此訊息顯示在 SQL 訊息之前。

使用者回應： 請更正 SQL 錯誤並重新提出指令。

DB21032E 您已宣告最大的 cursor 數。

解說: 命令行處理器可支援 100 個用 WITH HOLD 屬性宣告的 cursor 及 100 個不用 WITH HOLD 屬性宣告的 cursor。

使用者回應: 請重新宣告其中一個現存的 cursor，並重新提出指令。

DB21033E 該指令對於常駐在 DRDA 主電腦上的資料庫是無效的。

解說: 對於常駐在 DRDA 主電腦伺服器上的資料庫，下列指令不受支援：

- LIST TABLES
- LIST PACKAGES
- REORGCHK

使用者回應: 不要對此資料庫發出該指令。

DB21034E 指令被當作 SQL 陳述式處理，因為它不是有效的「命令行處理器」指令。在 SQL 處理期間，它已傳回：

解說: 此訊息顯示在 SQL 錯誤訊息之前。錯誤可能由非 SQL 指令中的語法錯誤而引起。

使用者回應: 請更正錯誤，並重新提出指令。

DB21035E 已經超過 “<list-name>” 列示中的項目最大數。最大數為 “<number>”。

解說: 列示中的項目數，不能超過指定的最大值。這個錯誤可能由無效的範圍規格而引起。

使用者回應: 請更正錯誤，並重新提出指令。

DB21036E “<command>” 指令失敗。

使用者回應: 以啟動追蹤方式來重試此指令。如果問題未解決，請儲存追蹤資訊，與 IBM 支援人員聯絡並告知下列資訊：

- 問題說明
- DB2 訊息號碼
- 追蹤檔

DB21037W 找不到資料來源。

使用者回應: 找不到您所指定的 ODBC 資料來源類型 (USER 或 SYSTEM)。指定其它類型 (SYSTEM 或 USER) 再重試此指令。

DB21040E “<number>” 不是有效的未定異動號碼。

解說: “<number>” 不是所列示的未完異動號碼之一。

使用者回應: 請選取列示的異動號碼之一，並重新提出指令。

DB21041W 有 <number> 個未完異動沒有顯示。

解說: 命令行處理器無法顯示所有的未完異動。未顯示的異動數目有 “<number>” 個。

使用者回應: 完成現行未定異動列示的處理，以便減少系統中未完異動的總數。其次，重新發出列示未完異動指令。

DB21042E 您必須指定一個異動號碼。

解說: 指定異動號碼時，必須包含 COMMIT(C)、ROLLBACK(R) 或 FORGET(F) 未定異動次指令。

使用者回應: 重新發出含有適當異動號碼的指令。

DB21043E “<subcommand>” 不是有效的要求。

解說: 所指定的未定異動次指令是無效的。有效的次指令為：

次指令	說明
c <number>	依經驗來 COMMIT 未完的異動 <number>。
r <number>	依經驗來回捲未完的異動 <number>。
f <number>	依經驗來忽略未完的異動 <number>。
l <number>	列示全部未完的異動或未完的異動 <number>。
q	跳出 LIST INDOUBT TRANSACTION (列示

備註：DB2 Extended Enterprise Edition 不提供 “f <number>” 指令。

使用者回應：請更正錯誤，並重新提出指令。

DB21044E 無法 COMMIT 異動數目 “<number>”。

解說：當您發出 COMMIT(C) 次指令時，異動必須在備妥的狀態 (i)。

使用者回應：請發出另一個指令。

DB21045E 無法 ROLLBACK 異動數目 “<number>”。

解說：當您發出回捲 (r) 次指令時，異動必須處於備妥 (i) 或閒置 (e) 的狀態。

使用者回應：請發出另一個指令。

DB21046E 無法 FORGET (忽略) 異動數目 “<number>”。

解說：當您發出 FORGET(F) 指令時，異動必須在啓發式執行 (c) 或啓發式回轉 (r) 的狀態。

使用者回應：請發出另一個指令。

DB21050E “<state>” 不是有效的 SQLSTATE。

解說：所指定的 sql 狀態無效或找不到它。有效的狀態是數字的，而且長度為二個或五個數字。

使用者回應：請使用不同的狀態重新提出指令。

DB21051E 此環境不支援該指令。

解說：在目前使用中的環境裡，命令行處理器目前不支援所要求的指令。

使用者回應：在不同平台上，或在不同的環境內，重新提出指令。

DB21052I 已提出 “<command>”，以便執行。

解說：命令行處理器正嘗試執行指示的指令。但是將無法決定指令是否已成功地完成。

使用者回應：如果指令看來並未成功地執行，請從命令行處理器外部提出指令。

DB21053W 若您所連接的資料庫不支援 <isolation-level>，則會自動提升。

解說：隔離層次視資料庫而定。有些隔離層次，像 NC，只有特定的資料庫才支援。如果您選取的隔離層次，不受與您連線的資料庫支援，它會自動逐漸上升到受支援的層次。

使用者回應：請與一個可支援選定隔離層次的資料庫連線，或選取不同的隔離層次。

DB21054E 命令行處理器在執行 <command> 指令時，發生系統錯誤。原因碼 = <reason code>。

解說：命令行處理器無法獲得足夠的記憶體來處理您的指令。當傳送它時，遇到了一個系統錯誤。

原因碼 說明 語法

```
1  資料檔          LOAD FROM
   file/pipe/dev...
2  Lob 資料        LOBS FROM
   lob-path...
3  目錄            USING 目錄...
4  來源            FROM 目錄/裝置...
5  目標            TO 目錄/裝置...
6  表格空間        TABLESPACE
   tblspace-name...
7  表格空間定義    MANAGED BY...
8  配置區資料      USING (PATH...,
   PATH...)
   or
   USING (
   {FILE|DEVICE}...,
   {FILE|DEVICE}...)
9  日誌路徑        log-directory ...,
   log-directory ...
10  節點清單       node-number ...,
   node-number ...
```

使用者回應：請更正錯誤，並重新提出指令。

DB21055W 指令對於類型 2 連線無效。

解說: GET CONNECTION STATE 指令傳回的資訊不適用類型 2 連線。

使用者回應: 請發出 QUERY CLIENT 以確認 CONNECT = 1。

DB21056W 目錄變更要到目錄快速記憶體復新時才能生效。

解說: 如果已啟動目錄快速記憶體 (DBM CFG dir_cache)，則會將資料庫、節點和 DCS 目錄檔案快速取到記憶體中。目錄變更要到目錄快速記憶體復新時才能生效。關於目錄快速記憶的說明，請參照 ADMIN 指南中的 dir_cache 架構參數。

使用者回應: 若要復新 CLP 的目錄快速記憶體，請發出 db2TERMINATE。若要復新另一應用程式的目錄資訊，請停止並重新起始該應用程式。若要復新資料庫的目錄資訊，請停止 (db2stop) 並重新起始 (db2start) 該資料庫。

DB21057E 指定的磁帶裝置無效。

解說: 不接受傳送給作業系統的磁帶。在 Windows NT 上，它必須具備 "\\.\TAPEx" 的格式，其中，x 代表磁碟機編號 (0 是第一個編號)。

使用者回應: 請重新發出指令，指定有效的磁帶。

DB21058E 指定的磁帶位置無效。

解說: 指定的磁帶標記位置無效。在 Windows NT 上，記錄備份的第一個磁帶位置是 1。後續備份影像從磁帶標記 2 開始，以此類推。

使用者回應: 請重新發出指令，指定有效的磁帶位置。

DB21059E 指定的磁帶區塊大小無效。

解說: 指定的磁帶標記區塊大小，不在磁帶裝置所支援的範圍內。另外，為了讓備份／復置發生作用，它還必須是 4096 的因數或倍數。

使用者回應: 請重新發出指令，指定有效的磁帶大小。

DB21060E 一般磁帶故障。

解說: 磁帶操作傳回一個意外的回覆碼。

使用者回應: 重新提出指令。如果再次發生錯誤，請連絡系統管理者協助。

DB21061E 未起始設定指令行環境。

解說: 您嘗試從一個非由 db2cmd.exe 起始的命令視窗，呼叫命令行處理器。

使用者回應: 請發出 DB2CMD 起始命令視窗，如此可起始設定命令行處理器環境。

DB21080E 先前未對這個資料庫別名發出具有 REDIRECT 選項的 RESTORE DATABASE 指令，或是關於該指令的資訊已遺失。

解說: 您已試圖執行具有 CONTINUE 或 ABORT 選項的 RESTORE DATABASE 指令。不過，您先前並未發出具有 REDIRECT 選項的 RESTORE DATABASE 指令，或是您的確發出了如此的指令，但卻是它針對不同的資料庫別名，而不是失敗指令上所指定的資料庫別名。這個訊息的另一個可能原因是關於先前已正確發出的 RESTORE DATABASE ... REDIRECT 指令的資訊已遺失。如果 CLP 後端處理異常終止，或是如果您發出了 TERMINATE 指令，則可能會發生這種情況。

使用者回應: 您可以經由再次發出 RESTORE DATABASE ... REDIRECT 指令及 SET TABLESPACE CONTAINERS 指令，重新啟動整個已重新導向的回復處理。然後，發出 RESTORE DATABASE ... CONTINUE 指令。

DB21081E 在 db2cli.ini 檔案中找不到區段。

解說: 您已嘗試使用 GET CLI CONFIGURATION 指令來列出 db2cli.ini 檔案中的 CLI 參數，但此檔案是空的。在那個檔案中沒有任何區段。

使用者回應: 若要更新 db2cli.ini 檔案，請使用 UPDATE CLI CONFIGURATION 指令。

DB21082E 您的權限不足，無法執行 UPDATE CLI CONFIGURATION 指令。

解說: 您需有 SYSADM 權限，才能執行此指令。

使用者回應: 請從資料庫管理者處取得所需的權限，然後再發出指令。

DB21083E 找不到區段 <section>。

解說: 在 db2cli.ini 檔案中找不到區段 <section>。

使用者回應: 指定現存的區段，然後再發出此指令。

DB21084E 「新」與「確認」通行碼不相同。

解說: 正在使用 ATTACH 或 CONNECT 指令並指定想要變更通行碼。須指定新通行碼二次，其方法是使用「新」及「確認」子句或是回應提示。指定的這兩個通行碼與新通行碼不一樣。

使用者回應: 請將相同的通行碼指定二次。

DB21085I 案例 "<instance_name>" 使用 DB2 字碼版次 "<rel_ver_mod>"，層次識別字為 "<level_id>"，資料符記為 "<build_id1>"、"<build_id2>" 及 "<build_id3>"。

解說: 此訊息為 db2level 指令的輸出並提供有關給定之 DB2 案例字碼層次的明細資訊。DB2 服務人員可能會使用這些資料，來協助解決問題。

使用者回應: 記錄所有顯示的資訊以提供 DB2 服務人員。

不應將 db2level 執行檔從一機器複製至另一機器。只有 DB2 安裝與服務維護程式才操作此檔案。

db2level 執行檔不會顯示客戶從 DB2 服務人員處接收，安裝在正式支援服務程式層次頂端的專用測試修正程式資訊。

DB21100E 儲存程序 "<procedure-name>" 存在於多重綱目中。

解說: 在好幾個綱目中找到指定的程序名稱。

使用者回應: 用完整的程序名稱 ("<schema>". "<procedure-name>") 重新發出 CALL 指令。

DB21101E 儲存程序指定了太少指令行參數。

解說: 儲存程序定義需要更多的指令行參數。

使用者回應: 請驗證指令行參數，然後重新發出指令。

DB21102E 在配置環境 handle 時發生錯誤。 sqlrc = "<rc>"

解說: DB2 無法配置環境 handle。

使用者回應: 重試指令。如果問題依然存在，請聯絡您的技術支援代表。

DB21103W 指定了太多輸入參數 (最好是 "<quantity>")。

解說: 儲存程序指定了太多指令行參數。超過預期數量的參數會被忽略。

使用者回應: 請驗證儲存程序參數。

DB21600N "<command>" 指令並未順利完成。

解說: 在執行這個指令期間會遇到錯誤。

使用者回應: 請與您的技術服務代表聯絡。db2diag.log 檔案中資訊可讓您的技術服務代表判斷造成故障的原因。

DB29320W 輸出被截斷。

解說: 無法提取所提供的全部查詢結果。命令行處理器輸出最多為 MAX_STATEMENT_SIZE 個字元。不過，任何特定直欄的輸出長度不得超出 MAX_COLUMN_SIZE 個字元。

使用者回應: CLP 查詢可加以改寫，以提取較短字串。使用另一個 DB2 介面亦有助於克服 CLP 限制。

DB29501E DB2 已偵測到不一致的環境。請調查下列各項：“<error>”

解說: 已偵測到作業環境中發生錯誤。

使用者回應: 可能由於不一致的 DB2 或作業系統環境引起此錯誤。請嘗試解決錯誤訊息指出的問題，然後重新發出指令。

DB29502E 已偵測到不相容的 Java Runtime Environment。請驗證已安裝必要的 Java Runtime Environment 層次。可以使用 DB2 所安裝的 Java runtime 來啟動 Java 應用程式。

解說: DB2 Java 應用程式不支援已安裝的 Java runtime。

使用者回應: 將使用已安裝的 DB2 Java runtime，啟動 DB2 Java 應用程式。執行 DB2 Java 應用程式之前，應先終止其他用到已安裝 Java runtime 的應用程式，確保執行正常。

DB29503E 不支援連接至多重資料庫。

解說: 無法連接至一個以上資料庫。

使用者回應: 只連接一個資料庫。

DB29504E 不支援連接至多重使用者。

解說: 無法連接至一個以上的使用者。

使用者回應: 只連接一個使用者。

DB29526E 無法捨棄此表格，因為不存在。請選取已有結果的工作，再重試一次，或選取已排定重新發出的工作，再重試一次。

解說: 要求捨棄一項工作的結果表格，但該工作無相關的結果表格。

使用者回應: 請選取已有結果的工作，或選取已排定重新發出的工作，再重試一次。

DB29543E 找不到資源 DLL rqsres.dll。

解說: 無法順利載入資源 DLL rqsres.dll。

使用者回應: DB2 Query Patroller Recurring Query Scheduler 起始設定期間，無法載入資源 DLL rqsres.dll，它可能是因為已損毀。請重新安裝 DB2 Query Patroller 查詢啟動器。

DB29544E 找不到資源 DLL qeres.dll。

解說: 無法順利載入資源 DLL rqsres.dll。

使用者回應: DB2 Query Patroller 查詢啟動器起始設定期間，無法載入資源 DLL qeres.dll，可能是因為已損毀或刪除。請重新安裝 DB2 Query Patroller 查詢啟動器。

DB29545E 名稱無效：查詢名稱的長度不可超過 20 個字元。請變更名稱再試。

解說: 指定的查詢名稱超過 20 個字元。

使用者回應: 指定最多 20 個字元的查詢名稱。

DB29546E 名稱無效：查詢名稱只能包含英數字元和空格...(“a..z”，“A..Z”，“0..9”)。請變更名稱再試。

解說: 指定的查詢名稱包含非英數字元。

使用者回應: 請指定只含有英數字元的查詢名稱。

DB29608E Script 載入失敗。

解說: 找不到 DB2 Query Patroller 追蹤器所需的 Script 檔。

使用者回應: 請重新安裝 DB2 Query Patroller 追蹤器。

DB29610E 無法載入 ODBC 驅動程式管理程式。

解說： 無法載入 ODBC 驅動程式 dll ODBC32.DLL。

使用者回應： 無法載入 ODBC 驅動程式 dll ODBC32.DLL，可能已損毀或刪除。請重新安裝 ODBC。

DB29611E 三次登入嘗試失敗！結束追蹤器！

解說： DB2 Query Patroller 追蹤器需要連接登入對話中指定的 ODBC 資料原始檔。登入對話中指定的使用者 ID 與通行碼組合，無權連接指定的資料庫。

使用者回應： 請重新啟動 DB2 Query Patroller 追蹤器，提供有效的使用者 ID 與通行碼組合，以連接登入對話中指定的 ODBC 資料來源。

DB29613E 找不到資源 DLL tkres.dll。

解說： DB2 Query Patroller 追蹤器需要資源 dll tkres.dll，才能順利作業。無法載入 DLL。

使用者回應： DB2 Query Patroller 追蹤器起始設定期間，無法載入資源 DLL tkres.dll，可能是因為已損毀或刪除。請重新安裝 DB2 Query Patroller 追蹤器。

DB29700E 並未順利地完成物件 “<name>” 的應用程式設計介面 “<program>”，原因碼為 “<name>”。請重試，或是連絡當地的支援中心。

解說： 未完成應用程式設計介面呼叫。

使用者回應： 請再試操作一次，或連絡您的系統管理者。

DB29701E 找不到類別 “<class name>”。請檢查類別路徑。

解說： 指定的類別路徑中找不到 “<class_name>”。

使用者回應： 請驗證類別路徑是否正確。若是使用

QueryAdmin.bat 或 QueryMonitor.bat，請檢查批次檔中的類別路徑設定。

DB29702E 使用者 “<userID>” 沒有管理權限來使用 QueryAdministrator。

解說： 未在 DB2 Query Patroller 「使用者設定檔」表格中定義使用者 “<userID>” 的管理權限。

使用者回應： 請讓 DB2 Query Patroller 管理者確認 “<userID>” 具有執行作業所需的授權。

DB29703E 「使用者設定檔」中未定義使用者 “<userID>”。

解說： DB2 Query Patroller 使用者設定檔表格中未定義使用者 “<userID>”。

使用者回應： 請讓 DB2 Query Patroller 管理者確認「使用者設定檔」表格中已定義 “<userID>”。

DB29704E 無法除去使用者 iwm。

解說： 使用者 iwm 是 DB2 Query Patroller 所需的主要使用者 ID，無法除去。

使用者回應：

DB29705W 輸入 “<column-name>” 的值無效。有效範圍是從 “<minimum_value>” 到 “<maximum_value>”。

解說： 輸入 “<column-name>” 的值無效。

使用者回應： 重新輸入在指定範圍內的值。

DB29706E 無法除去工作佇列 “<queue_id>”。佇列中有一個或一個以上未完成的工作。

解說： 因為佇列中仍有執行的工作所以無法除去工作佇列 “<queue_id>”。

使用者回應： 請等待佇列中的所有工作執行完畢才可刪除該佇列。

DB29707E 結果目的地 “<destination-name>” 已預先定義。

解說： 指定的 “<destination-name>” 已預先定義。“<destination-name>” 必須是唯一的。

使用者回應： 請指定唯一的 “<destination-name>”。

DB29708E 使用者 “<userID>” 已預先定義。

解說： 指定的 “<userID>” 已預先定義。“<userID>” 必須是唯一的。

使用者回應： 請指定唯一的 “<userID>”。

DB29709E 群組 “<group_id>” 已預先定義。

解說： 指定的 “<group_id>” 已預先定義。“<group_id>” 必須是唯一的。

使用者回應： 指定唯一的 “<group_id>”。

DB29710E 工作佇列 “<queue_id>” 已預先定義。

解說： 指定的 “<queue_id>” 已預先定義。“<queue_id>” 必須是唯一的。

使用者回應： 請指定唯一的 “<queue_id>”。

DB29720E 使用者 “<userID>” 沒有必要的權限來使用 QueryMonitor。

解說： 使用者 “<userID>” 已定義於 **DB2 Query Patroller** 「使用者設定檔」表格中，但是沒有權限。

使用者回應： 請讓 **DB2 Query Patroller** 管理者確認 “<userID>” 具有執行作業所需的授權。

DB29721E 提出新工作時，發生錯誤。原因碼：“<reason-code>”。

解說： 提出新查詢時，發生錯誤。請檢查傳回的原因碼。

原因碼對映至有效的 SQL 訊息。請檢查對應 SQL 訊息的說明。

使用者回應： 請解決問題，再試此作業。

DB29722E 產生工作序號期間，發生錯誤。原因碼：“<reason-code>”。不提出工作。

解說： 產生工作序號期間，發生錯誤。請檢查傳回的原因碼。

原因碼對映至有效的 SQL 訊息。請檢查對應 SQL 訊息的說明。

使用者回應： 請解決問題，再試此作業。

DB29723E 在去除工作 “<job-id>” 的結果集期間發現錯誤。原因碼：“<reason-code>”。

解說： 刪除指定的結果集期間，發生錯誤。請檢查傳回的原因碼。

原因碼對映至有效的 SQL 訊息。請檢查對應 SQL 訊息的說明。

使用者回應： 請解決問題，再試此作業。可能已於系統環境之外手動捨棄表格。

DB29724E 在嘗試變更工作 “<job-id>” 的狀態時發現錯誤。原因碼：“<reason-code>”。

解說： 變更指定工作的狀態時，發生錯誤。請檢查傳回的原因碼。

原因碼對映至有效的 SQL 訊息。請檢查對應 SQL 訊息的說明。

使用者回應： 請解決問題，再試此作業。

DB29725E 在用 SQL 陳述式 “<SQL_stmt>” 重新提出工作 “<job-id>” 期間發現錯誤。原因碼：“<reason-code>”。

解說： 重新提出指定的工作時，發生錯誤。請檢查傳回的原因碼。

原因碼對映至有效的 SQL 訊息。請檢查對應 SQL 訊息的說明。

使用者回應: 請解決問題，再試此作業。

DB29726E 順利完成要求。

解說: 要求已成功。

使用者回應:

DB29727N 未安裝 DB2 Query Patroller 伺服器。

解說: DB2 伺服器上未安裝 DB2 Query Patroller 伺服器。

使用者回應: 請安裝 DB2 Query Patroller 伺服器。

DB29801E 無效的指令行參數。

解說: 指定的指令行參數遺漏或不正確。

使用者回應: 請解決問題，再試此作業。

DB29802E 已完成，但有錯誤。

解說: 由於發生錯誤，終止程式。請參閱相關錯誤訊息，查明原因。

使用者回應: 請解決問題，再試此作業。

DB29803E DB2 登記變數
“<registry-variable>”未設定或無效。

解說: 所需的 DB2 登記變數 “<registry-variable>”未設定或是用無效的格式設定。

使用者回應: 如果 DB2 登記變數是 DQP_RUNTIME，那麼請將 DQP_RUNTIME 設定成安裝 DB2 Query Patroller 的完整路徑。

如果 DB2 登記變數是 DQP_SERVER，那麼請將 DQP_SERVER 設定成 [host]:[port]，其中 [host] 表示有安裝 DB2 Query Patroller 伺服器的機器的 IP 位址，[port] 表示 DB2 Query Patroller 伺服器使用的 TCP 埠。

如果 DB2 登記變數是 DQP_SERVER 或 DQP_NET，那麼請將 DQP_SERVER 或 DQP_NET 設定成 [host]:[port]，其中 [host] 代表有安裝 DB2 Query Patroller 伺服器的機器的 IP 位址，[port] 代表 DB2 Query Patroller 伺服器使用的 TCP 埠。

如果是其它的 DB2 登記變數，請參閱 DB2 Query Patroller 文件。

DB29804E 發生記憶體配置錯誤。

解說: 在處理期間，沒有足夠的記憶體可以繼續處理。

使用者回應: 確定系統有足夠的實際與虛擬記憶體。

DB29805E 未定義使用者 ID “<userID>”。

解說: 作業系統中未定義 “<userID>”。

使用者回應: 請建立作業系統使用者帳戶，或使用正確的使用者 ID。

DB29806E 無法將有效使用者 ID 變更為
“<userID>”。作業系統錯誤：
“<OS-error>”。

解說:

使用者回應:

DB29807E 讀取檔案 “<file>” 時，發生 I/O 錯誤 (原因 = “<code>”)。

解說: 讀取 “<file>” 時失敗。

使用者回應: 請判斷可否更正 I/O 錯誤，並重新提出指令。

DB29808E 寫入檔案 “<file>” 時，發生 I/O 錯誤 (原因 = “<code>”)。

解說: 寫入 “<file>” 時失敗。

使用者回應: 請判斷可否更正 I/O 錯誤，並重新提出指令。

DB29809E 讀取作業期間，發生 I/O 錯誤 (原因 = “<code>”)。

解說： 在 I/O 作業期間所讀取的資料不完整。

使用者回應： 請判斷可否更正 I/O 錯誤，並重新提出指令。

DB29810E 寫入作業期間，發生 I/O 錯誤 (原因 = “<code>”)。

解說： 寫入作業期間出現 I/O 錯誤。資料可能不完整。

使用者回應： 請判斷可否更正 I/O 錯誤，並重新提出指令。

DB29811E 無法開啓檔案 “<file-name>” (原因 = “<code>”)。

解說： 嘗試開啓檔案 “<file-name>” 時發現錯誤。

使用者回應： 請確定 “<file-name>” 正確且存在檔案系統中，並確定檔案許可權是正確的。

DB29812E 終止程序 “<process-ID>” 時發生錯誤。

解說： 嘗試刪除程序 “<process-ID>” 時發現錯誤。

使用者回應： 請確定終止程序具有足夠的權限，且程序確實存在。

DB29813E 沒有足夠的記憶體可用於處理指令。

解說： 沒有足夠的隨機存取記憶體 RAM 可用來處理指令。

使用者回應： 請檢查系統是否具有足夠的分頁空間。停止無用的應用程式，釋放部份記憶體。

DB29814E 要求失敗，因為已達到作業系統處理、緒、或交換空間的限制。

解說： 已達到作業系統處理、緒、或交換空間的限制。

使用者回應： 增大已達到的限制（或請您的系統管理者增大它）。

DB29815E 執行 “<program-name>” 失敗 (原因 = “<reason-code>”)。

解說： 執行 “<program-name>” 時發現錯誤。

使用者回應： 判斷是否能夠解決問題，再試一次。

DB29816I 順利完成。

解說： 要求已成功。

使用者回應： 不需要執行任何動作。

DB29820E 工作 “<job-id>” 的工作類型 “<type>” 不明。

解說： `iwm_nodemgr` 程序發現類型無法識別的工作。

使用者回應： 請重新提出查詢。若問題持續發生，請聯絡 IBM 服務代表。

DB29821E 正在執行另一個節點管理程式。

解說： 每一個節點上只能執行一個 `iwm_nodemgr` 程序。

使用者回應：

DB29822E 節點管理程式無法回復工作。

解說： `iwm_nodemgr` 無法回復上次失敗時正在執行的工作。

使用者回應：

DB29823W 未收集 `sysinfo` 統計值。

解說： 無法收集此節點的 CPU 使用率，因為已停用 `sysinfo` 機能。

使用者回應：

DB29824E 找不到工作 “<job-id>”。

解說：工作表格中找不到工作 “<job-id>”。

使用者回應：

DB29825I 工作 “<job-id>” 的完成訊息已儲存至 “<file-name>” 檔案中。

解說：代理程式程序與伺服器元件已失去聯繫，無法通知它已完成工作。此節點順利重新啟動「節點管理程式」時，伺服器元件即可收到工作已完成的
通知。

使用者回應：

DB29826N 執行 SQL 陳述式
“<SQL-statement>” 時發現錯誤。
錯誤：“<sqlcode>”。

解說：“<SQL-statement>” 失敗。

使用者回應：請更正 “<SQL-statement>”，並重新提出工作。

DB29827I 選取太多直欄。

解說：工作的 SQL 陳述式選取太多直欄。

使用者回應：請更正 SQL 陳述式，重新提出工作。

DB29828E 無法建立結果表格
“<result-table>”。

解說：無法建立 “<result-table>”。

使用者回應：請確定系統有足夠的可用磁碟空間，且表格尚不存在。

DB29829E 直欄 “<column-name>” 不支援
SQLDA 類型 “<type>”。

解說：DB2 Query Patroller 無法辨識資料庫直欄
類型。

使用者回應：

DB29830E 無法更新工作 “<job-id>”。

解說：無法執行更新此工作的要求，因為在現行的
工作狀態下，要求變更是無效的。

使用者回應：

DB29831W 已不再執行工作 “<job-id>” (程序
ID “<process-ID>”)。

解說：已終止工作，未通知伺服器元件。

使用者回應：

DB29832E 找不到節點 “<node-name>”。

解說：所要求的節點上 RequestHandler 節點管理程
式程序不在作用中。

使用者回應：

DB29835W 節點 “<node-name>” 未回應已達
5 分鐘，嘗試回復中。

解說：iwm_nodemgr 程序超過 5 分鐘未更新節點
資訊。iwm_sched 程序認為節點已損毀，將回復
節點已排定的工作。

使用者回應：

DB29836E 排程程式無法回復節點
“<node-name>” 的工作。

解說：節點回復期間，發生錯誤。

使用者回應：

DB29837W 無任何作用中節點可指派工作。

解說：無任何節點具有作用中節點管理程式程序。

使用者回應：

DB29838I 已刪除超過 “<number>” 天的
“<number>” 個結果表格。

解說: 已透過 **DB2 Query Patroller** 系統參數，
啓動結果表格的刪除程序。此訊息指出已刪除多少
結果表格。

使用者回應: 不需要執行任何動作。

DB29839I 已刪除超過 “<number>” 天的
“<number>” 個工作。

解說: 已透過 **DB2 Query Patroller** 系統參數，
啓動 **DB2 Query Patroller** 工作的刪除程序。此訊
息指出已刪除多少工作。

使用者回應:

DB29840I 使用者 “<userID>” 執行
PREPARE SQL 陳述式
“<SQL-statement>” 失敗，其
SQLCODE 為 “<sqlcode>”。

解說: SQL 陳述式無法進行 **PREPARE**。

使用者回應:

DB29841E **SQL** 陳述式 “<SQL-statement>”
失敗。跳出碼 “<code>”。

解說:

使用者回應:

DB29842E 執行下列 **SQL** 陳述式期間發現錯誤
“<sqlcode>”：“<SQL-statement>”。

解說: SQL 陳述式失敗。

使用者回應: 更正 SQL 陳述式，重新提出要求。

DB29843E 無法以使用者 ID “<userID>” 連接
資料庫 “<database-alias>”。錯誤
碼：“<sqlcode>”。

解說: SQL **CONNECT** 陳述式失敗。

使用者回應:

DB29844E 「使用者設定檔」表格中未定義使用
者 “<userID>”。

解說: 使用者設定檔表格中未出現該使用者的橫
列。

使用者回應: 請更正使用者 ID，或請管理者在「使
用者設定檔」表格中新增使用者。

DB29845E 開啓 **Socket** 時發生錯誤。錯誤：
“<error-code>”。

解說: 無法開啓指定的 **Socket**。

使用者回應: 檢查 “<error-code>”，看看是否能解決
問題。

DB29846E 關閉 **Socket** 時發生錯誤。錯誤：
“<error-code>”。

解說: 無法關閉指定的 **Socket**。

使用者回應: 檢查 “<error-code>”，看看是否能解決
問題。

DB29847E 傳送或接收資料時，發生錯誤。錯
誤：“<error-code>”。

解說: 傳送 / 接收資料時，發生錯誤。

使用者回應: 檢查 “<error-code>”，看看是否能解決
問題。

DB29848E **TCP/IP** 通訊協定支援方面發生錯
誤。**TCP/IP** 函數是
“<function>”。**Socket** 是
“<socket>”。錯誤：
“<error-code>”。

解說: **TCP/IP** 函數失敗。

使用者回應: 檢查 “<error-code>”，看看是否能解決
問題。

DB29849E 指定的監聽埠 “<listener_port>” 無效。

解說： 指定的監聽埠無效。

使用者回應： 驗證 DB2 Query Patroller 架構參數是否正確設定。

DB29850E 指定的連接埠 “<connector_port>” 無效。

解說： 指定的連接埠無效。

使用者回應： 驗證 DB2 Query Patroller 架構參數是否正確設定。

DB29851E 無效的網際網路位址 “<internet_addr>”。

解說： 指定的網際網路位址無效。

使用者回應： 驗證 DB2 Query Patroller 架構參數是否正確設定。

DB29852E TCP/IP 在本端主電腦檔案中找不到主電腦名稱 “<host_name>”。

解說： 無法解析指定的 “<host_name>”。

使用者回應： 驗證 DB2 Query Patroller 架構參數是否正確設定。

DB29853E TCP/IP 服務程式檔中未定義服務程式 “<service_name>”。

解說： 在 TCP/IP 服務程式檔案中，無法解析指定的 “<service_name>”。

使用者回應： 驗證 DB2 Query Patroller 架構參數是否正確設定。

DB29854E 無效的網路識別字 (NETID) “<network_string>”。

解說： 網路識別字 (NETID) 的格式必須是 **host-id:port-id**，其中 **host-id** 代表可解析的主電腦名稱或帶點十進位數的網際網路位址， **port-id** 代表

可解析的服務程式名稱或埠號。

使用者回應： 驗證 DB2 Query Patroller 架構參數是否正確設定。

DB29855E 無法使用 DB2 Query Patroller 伺服器。

解說： 無法聯絡到伺服器元件。

使用者回應： 驗證 DB2 Query Patroller 架構參數是否正確設定。

DB29856E 發生嚴重的內部處理錯誤。錯誤 “<error-code>”。

解說： 發生內部 DB2 Query Patroller 失效。

使用者回應： 請聯絡 IBM 服務代表。

DB29857E 遺漏 “<name>” 值。

解說： 發生內部 DB2 Query Patroller 失效。

使用者回應： 請聯絡 IBM 服務代表。

DB29858E “<name>” 值無效。

解說： 發生內部 DB2 Query Patroller 失效。

使用者回應： 請聯絡 IBM 服務代表。

DB29859E 目的地 “<name>” 已不再有效。

解說： 無法再使用目的地名稱。

使用者回應：

DB29860E 未收到預期的回應訊息。

解說： 發生內部 DB2 Query Patroller 失效。

使用者回應： 請聯絡 IBM 服務代表。

DB29861E 失去與 **iwm_net** 的連線。

解說： 無法再使用 **iwm_net** 程式。

使用者回應： 請重新啓動此節點的伺服器元件或代理程式。

DB29862E 未連接。

解說： 發生內部 **DB2 Query Patroller** 失效。

使用者回應： 請聯絡 IBM 服務代表。

DB29863E 不瞭解訊息。

解說： 發生內部 **DB2 Query Patroller** 失效。

使用者回應： 請聯絡 IBM 服務代表。

DB29864E 無法使用 iwm_local 資料庫存取。

解說： **iwm_local** 程式失敗，或未順利啓動。

使用者回應： 重新啓動 **DB2 Query Patroller** 及全部代理程式。

DB29865E 無法使用 iwm_remote 資料庫存取。

解說： **iwm_remote** 程式失敗，或未順利啓動。

使用者回應： 重新啓動伺服器元件。

DB29866E iwm_local 資料庫存取失敗。

解說： **iwm_local** 程式失敗，或未順利啓動。

使用者回應： 請聯絡 IBM 服務代表。

DB29867E iwm_remote 資料庫存取失敗。

解說： **iwm_remote** 程式失敗，或未順利啓動。

使用者回應： 請聯絡 IBM 服務代表。

DB29868E 無效的通行證。

解說： 發生內部 **DB2 Query Patroller** 失效。

使用者回應： 請聯絡 IBM 服務代表。

DB29869E 登入已過期。

解說： 您對 **DB2 Query Patroller** 的登入已過期。

使用者回應： 請重新登入。

DB29870E 未獲授權。

解說： 您未獲授權執行所要求的功能。

使用者回應： 請聯絡您的系統管理者，取得必需的授權。

DB29871N 工作 “<job-id>” “<job-status>” 的郵件無法傳送至 “<email-address>”。原因：“<reason-code>”。

解說： 在傳送工作 “<job-id>” 的使用者通知期間發現錯誤。

使用者回應：

DB29991E DB2 Query Patroller 伺服器未正確安裝。

解說： **DB2 Query Patroller** 伺服器未正確安裝。

使用者回應： 請重新安裝 **DB2 Query Patroller** 伺服器。

DB210016E 無法起始設定 TCP/IP (原因 = “<reason-code>”)。

解說： 無法起始設定 TCP/IP。無效的 TCP/IP 回覆碼。

使用者回應： 請檢查 WINSOCK DLL 所支援的 WINSOCK 版本。**DB2 Query Patroller** 支援下列版本：0.0、1.0、1.1。

DB210017E WINSOCK.DLL 層次不被支援。

解說： **DB2 Query Patroller** 不支援這個版本的 WINSOCK.DLL 檔。

使用者回應： 請確定 **DB2 Query Patroller** 支援這個 WINSOCK 版本。**Query Patroller** 支援下列版本：0.0、1.0、1.1 請注意，有些 WINSOCK.DLL 報告的版本號碼為 0.0

DB210018E 無法登記程序 ID “<process-ID>” 的信號處理程式，原因碼 = “<reason-code>”。

解說： 無法為此事件物件建立信號處理程式。

使用者回應：

DB210019E 無法等待程序 ID “<process-ID>” 的信號處理程式號誌，原因碼 = “<reason-code>”。

解說： 無法等待此事件物件的信號處理程式。

使用者回應：

DB210020E 無法為程序 ID “<process-ID>” 建立信號處理程式的執行緒，原因碼 = “<reason-code>”。

解說： 無法為目前程序建立信號處理程式的執行緒。

使用者回應：

DB210021E 無法後置程序 ID “<process-ID>” 的信號號誌，原因碼 = “<reason-code>”。

解說： 無法將事件狀態設定成可為現行程序標示信號。

使用者回應：

DB210022E 無法登入，原因碼 = “<reason-code>”。

解說： 可能使用者 ID 和密碼不正確，或是使用者沒有被授與必要的專用權。

使用者回應： 請檢查使用者 ID 和密碼，或要求系統管理者授與適當的專用權給您的使用者 ID。

DB210023E 無法切換到另一個使用者 ID，原因碼 = “<reason-code>”。

解說： DB2 Query Patroller 無法切換到另一個使用者 ID，因為目標使用者 ID 已經登入。

使用者回應： 無。

DB210024E 載入失敗，原因碼 = “<reason-code>”。

解說： 無法將資料由檔案、磁帶或已命名的管道載入 DB2 表格。

使用者回應： 請確定確實有資料來源存在。

DB210025E 讀取 “<rows>” 後載入失敗，原因碼 = “<reason-code>”。

解說： 無法在讀取 “<rows>” 後載入資料，原因碼 = “<reason-code>”。

使用者回應：

DB210026E 當從 “<file-name>” 讀取 “<line>” 時載入失敗。

解說： 當從 “<file-name>” 讀取 “<line>” 時發現錯誤。

使用者回應： 請確定確有訊息檔案 “<file-name>” 存在。

DB210027E “<user-profile>” 或 “<userID>” 已預先定義。

解說： DB2 Query Patroller 已有使用者 ID “<userID>” 存在。

使用者回應： 請為 DB2 Query Patroller 定義專用的使用者 ID。

DB210028E 目的地 “<destination-name>” 已預先定義。

解說： DB2 Query Patroller 已有結果目的地存在。

使用者回應： 請為 DB2 Query Patroller 定義專用的結果目的地名稱。

DB210030E 無法起始設定 MAPI，原因碼 = “<reason-code>”。

解說： 無法起始設定「傳訊應用程式設計介面(MAPI)」。

使用者回應： 請確定確有 MAPI32.dll 檔存在。

DB210031E 這部機器上無法使用 MAPI。

解說： 這部機器上未安裝「傳訊應用程式設計介面(MAPI)」。

使用者回應： 請確定 MAPI 已正確安裝並已起始設定。請確定確有 MAPI32.dll 檔存在。

DB210032E 無法呼叫 iwm_cmd 程式。

解說： 無法呼叫 iwm_cmd 程序。

使用者回應： 請檢查 DB2 Query Patroller 伺服器是否正常運作。

DB210033E 無法將郵件 “<mail-subject>” 傳送至 “<mail-address>”，原因碼 = “<reason-code>”。

解說： 無法將郵件 “<mail-subject>” 傳送至 “<mail-address>”。

使用者回應： 請確定「傳訊應用程式設計介面(MAPI)」已正確安裝並已起始設定。請確定確有 MAPI32.dll 檔存在。

DB210036N 結果表格 “<result-table>” 不存在。

解說： 資料庫中沒有結果表格 “<result-table>”。

使用者回應： 選取的结果表格 “<result-table>” 不存在，請另選一個。

DB210037I DQPSTART 處理程序順利完成。

解說： 啟動 DB2 Query Patroller 的指令順利完成。

DB210038I DQPSTOP 處理程序順利完成。

解說： 停止 DB2 Query Patroller 的指令順利完成。

DB210039E DQPSTART 或 DQPSTOP 指令已在處理中。

解說： DB2 Query Patroller 目前正在處理啟動或停止指令。

使用者回應： 有另一個 DB2 Query Patroller 啟動或停止指令的案例正在處理。

使用者回應： 請等待目前的處理程序完成。如果沒有其它處理程序啟動或停止 DB2 Query Patroller，您可以在案例路徑中將 'dqpstst.lck' 檔從 'ctrl' 目錄中移去，然後重試此指令。

DB210040W DB2 Query Patroller 服務程式未適當啟動。

解說： 可能有一個或多個處理未順利啟動。

使用者回應： 若需進一步診斷，請檢查 'syserr.log' 及 'db2diag.log'。

DB210041E 要求 DB2 Query Patroller 授權失敗。

解說： DB2 Query Patroller 需要有效的軟體使用權檔案才能啟動。

DB210044E 發現非預期的指令參數
“<commnad-token>”。

解說：發出的指令無效。

使用者回應：請至相關文件查詢有效語法。

DB210045E DB2 Query Patroller 發現有一個
系統錯誤終止了處理程序。

解說：發生錯誤，處理程序終止。

使用者回應：相關診斷資訊，請檢查 'syserr.log' 及
'db2diag.log'。

DB210046E “<filename>” 上的檔案探查作業失
敗（原因 = “<reason-code>”）。

解說：檔案在處理期間可能已損毀或無法作業。

使用者回應：請重試此指令，如果問題仍未解決，
請檢查 'syserr.log' 及 'db2diag.log' 以進一步診斷。

DB210047E 變更檔案 “<filename>” 上的存取
許可權失敗。（原因 =
“<reason-code>”）。

解說：無法設定檔案存取許可權。可能是因為該檔
案無法使用，或是其它系統不允許檔案許可權的調
整。

使用者回應：請重試此指令，如果問題仍未解決，
請檢查 'syserr.log' 及 'db2diag.log' 以進一步診斷。

DB210048E 檔案 “<filename>” 在第
“<line-number>” 行的檔案格式無
效。

解說：由於非預期的符記或無效的檔案格式，處理
程序無法繼續。

使用者回應：請至相關文件查詢適當設定。

DB210049E 無法擷取案例路徑（原因 =
“<reason-code>”）。

解說：無法擷取案例路徑。

使用者回應：在重新發出指令之前，請先確定 DB2
已適當安裝。如果問題仍未解決，請檢查 'syserr.log'
及 'db2diag.log' 以進一步診斷。

DB210050E 無法擷取安裝路徑（原因 =
“<reason-code>”）。

解說：無法擷取 DB2 安裝路徑。

使用者回應：在重新發出指令之前，請先確定 DB2
已適當安裝。如果問題仍未解決，請檢查 'syserr.log'
及 'db2diag.log' 以進一步診斷。

DB210051E 無法擷取案例架構（原因 =
“<reason-code>”）。

解說：無法擷取案例資料庫管理程式架構。

使用者回應：在重新發出指令之前，請先確定 DB2
已適當安裝。如果問題仍未解決，請檢查 'syserr.log'
及 'db2diag.log' 以進一步診斷。

DB210052E 無法取得區域主電腦或電腦名稱（原
因 = “<reason-code>”）。

解說：無法擷取電腦名稱 (NT) 或主電腦名稱
(UNIX)。

使用者回應：請聯絡您的系統管理者，或檢查
'syserr.log' 及 'db2diag.log' 以進一步診斷。

DB210053E 無法解析主電腦名稱（原因 =
“<reason-code>”）。

解說：無法解析主電腦名稱。

使用者回應：請聯絡您的系統管理者，或檢查
'syserr.log' 及 'db2diag.log' 以進一步診斷。

DB210054E DQPSTART 處理失敗。

解說： 無法啟動 DB2 Query Patroller。

使用者回應： 請檢查 'syserr.log' 及 'db2diag.log' 以進一步診斷。

DB210055E 系統錯誤。 登記服務程式控制 handler 失敗。

解說： 發生系統錯誤，處理程序終止。

使用者回應： 請檢查 'syserr.log' 及 'db2diag.log' 以進一步診斷。

DB210056E 系統錯誤。 檢查服務程式之啓動及擱置狀態失敗。

解說： 發生系統錯誤，處理程序終止。

使用者回應： 請檢查 'syserr.log' 及 'db2diag.log' 以進一步診斷。

DB210057E 系統錯誤。 服務程式機密保護描述子的起始設定失敗。

解說： 發生系統錯誤，處理程序終止。

使用者回應： 請檢查 'syserr.log' 及 'db2diag.log' 以進一步診斷。

DB210058E 系統錯誤。 建立事件失敗。

解說： 發生系統錯誤，處理程序終止。請檢查 'syserr.log' 及 'db2diag.log' 以進一步診斷。

使用者回應： 請檢查 'syserr.log' 及 'db2diag.log' 以進一步診斷。

DB210059E 架構檔 “<filename>” 的處理程序失敗 (原因 = “<reason-code>”)。

解說： 由於此架構檔格式無效、包含非預期的符記、或已損毀，故無法處理。

使用者回應： 請至相關文件查詢適當的檔案格式。如果問題仍未解決，請聯絡您的系統管理者，或檢

查 'syserr.log' 及 'db2diag.log' 以進一步診斷。

DB210060E 嘗試啓動服務程式 “<service-name>” 失敗 (原因 = “<reason-code>”)。

解說： 由於此服務程式未登記、已啓動、或無法在此時接受控制訊息，故無法啓動。

使用者回應： 請重試此指令，如果問題仍未解決，請聯絡您的系統管理者，或檢查 'syserr.log' 及 'db2diag.log' 以進一步診斷。

DB210061E 嘗試停止服務程式 “<service-name>” 失敗 (原因 = “<reason-code>”)。

解說： 由於此服務程式未登記、未執行、或無法在此時接受控制訊息，故無法停止。

使用者回應： 請重試此指令，如果問題仍未解決，請聯絡您的系統管理者，或檢查 'syserr.log' 及 'db2diag.log' 以進一步診斷。

DB210062E 系統錯誤。 共用起始設定常式失敗 (原因 = “<reason-code>”)。

解說： 無法起始設定環境。

使用者回應： 請重試此指令，如果問題仍未解決，請聯絡您的系統管理者，或檢查 'syserr.log' 及 'db2diag.log' 以進一步診斷。

DB210064E 系統錯誤。 訊息佇列失敗 (原因 = “<reason-code>”)。

解說： 發生系統錯誤，處理程序終止。

使用者回應： 請重試此指令，如果問題仍未解決，請聯絡您的系統管理者，或檢查 'syserr.log' 及 'db2diag.log' 以進一步診斷。

DB210065E 未起動 DB2 Query Patroller 節點。

解說： 所選取的節點未作好處理的設定。

使用者回應： 請確定 'dqpnodes.cfg' 中已定義了指定的節點，然後重試此指令。

DB210066E 無法從檔案 “<filename>” 中擷取節點啟動或停止的處理結果〔原因 = “<reason-code>”〕。

解說： 無法擷取通信檔的內容。該檔案不存在或無法開啓。

使用者回應： 請確定所指定的是可存取的檔案，然後重試此指令。如果問題仍未解決，請聯絡您的系統管理者，或檢查 'syserr.log' 及 'db2diag.log' 以進一步診斷。

DB210067E 節點啟動或停止的處理已達逾時值。

解說： 在等待處理節點的結果時，DB2 Query Patroller 啟動或停止指令已達逾時值。由於結果檔未建立或不能存取，故無法取得結果檔內容。

使用者回應： 請確定 'dqpnodes.cfg' 設定正確，而且所有主電腦名稱、IP 位址及電腦名稱都是可解析的。請至相關文件查詢適當設定，'services' 檔中檢查 DQP_SERVER 及 DQP_NET 變數以及其相對應之登錄的適當設定，EEE 檢查 'rah' 公用程式的適當設定。請檢查 'syserr.log' 及 'db2diag.log' 以進一步診斷。

DB210068E 等待節點完成處理程序時發現通信錯誤〔原因 = “<reason-code>”〕。

解說： 無法繼續 DB2 Query Patroller 啟動或停止指令，因為其中一個處理節點產生了無效的結果檔。結果檔無法正確解譯。

使用者回應： 請重試此指令，如果問題仍未解決，請聯絡您的系統管理者，或檢查 'syserr.log' 及 'db2diag.log' 以進一步診斷。

DB210069E 處理 “<process-name>” 失敗。

解說： 處理失敗。

使用者回應： 請重試此指令，如果問題仍未解決，請聯絡您的系統管理者，或檢查 'syserr.log' 及 'db2diag.log' 以進一步診斷。

DB210070E 執行處理 “<process-name>” 失敗〔原因 = “<reason-code>”〕。

解說： 無法啟動處理。

使用者回應： 請重試此指令，如果問題仍未解決，請聯絡您的系統管理者，或檢查 'syserr.log' 及 'db2diag.log' 以進一步診斷。

DB210071E “<process-name>” 程序執行中被岔斷 (原因碼 = “<reason-code>”)。

解說： 執行處理被岔斷。

使用者回應： 請檢查 'syserr.log' 及 'db2diag.log' 以進一步診斷。

DB210072E 找不到外部程式 “<program-name>”。〔原因 = “<reason-code>”〕。

解說： 找不到指定的可執行檔。

使用者回應： 請檢查安裝是否適當，或聯絡您的系統管理者，然後重試此指令。請檢查 'syserr.log' 及 'db2diag.log' 以進一步診斷。

DB210073E 由於資源不足，無法呼叫外部程式 “<program-name>”〔原因 = “<reason-code>”〕。

解說： 無法配置資源來啟動處理。

使用者回應： 請重試此指令，如果問題仍未解決，請聯絡您的系統管理者，或檢查 'syserr.log' 及 'db2diag.log' 以進一步診斷。

DB210074E 由於權限不足，無法呼叫外部程式
“<program-name>”〔原因 =
“<reason-code>”〕。

解說： 使用者沒有足夠的權限呼叫程式。

使用者回應： 請聯絡您的系統管理者，或檢查
'syserr.log' 及 'db2diag.log' 以進一步診斷。

DB210075E DQPSTART 處理完成。有
“<number-of>”個節點順利啓動，
“<number-of>”個節點先前已啓動，
“<number-of>”個節點失敗。

解說： DB2 Query Patroller 啓動管理程式完成處理
程序，但是在處理節點啓動指令時，至少有一個節
點出現警告或錯誤的報告。

使用者回應： 請檢查 'syserr.log' 及 'db2diag.log' 以
進一步診斷。

DB210076E DQPSTOP 處理完成。有
“<number-of>”個節點順利停止，
“<number-of>”個節點先前已停
止，“<number-of>”個節點失敗。

解說： DB2 Query Patroller 停止管理程式完成處理
程序，但是在處理節點停止指令時，至少有一個節
點出現警告或錯誤的報告。

使用者回應： 請檢查 'syserr.log' 及 'db2diag.log' 以
進一步診斷。

DB210085E 作業中斷，因其違反架構一致性的限
制。SQLSTATE=“<state-code>”。

解說： SQLSTATE=88000,88001: 作業失敗，因其違
反下列 IWM003_JOB_QUEUE 表格中的其中一項限
制：

```
MAX(MAX_JOBS) <=  
IWM003_DATA_SOURCE.MAX_JOBS  
AND  
MAX(MAX_COST) <=  
IWM003_DATA_SOURCE.COST_THRESHOLD
```

SQLSTATE=88002,88003,88004: 作業失敗，因其違反
下列 IWM003_DATA_SOURCE 表格中的其中一項
限制：

```
MAX_JOBS >=  
MAX(IWM003_JOB_QUEUE.MAX_JOBS)  
AND  
MAX(MAX_JOBS) <=  
IWM003_SYS_PARMS.QRY_THRESHOLD  
AND  
COST_THRESHOLD >=  
MAX(IWM003_JOB_QUEUE.MAX_COST)  
AND  
MAX(COST_THRESHOLD) <=  
IWM003_SYS_PARMS.COST_THRESHOLD
```

SQLSTATE=88005: 作業失敗，因其違反下列
IWM003_SYS_PARMS 表格中的其中一項限制：

```
QRY_THRESHOLD >=  
MAX(IWM003_DATA_SOURCE.MAX_JOBS)  
AND  
COST_THRESHOLD >=  
MAX(IWM003_DATA_SOURCE.COST_THRESHOLD)
```

SQLSTATE=88006,88007: IWM003_SYS_PARMS 表
格最多可以包含一橫列。如果
IWM003_DATA_SOURCE 表格空白，則可以刪除這
一橫列。

SQLSTATE=88008: 已有名稱符合但可能大小寫不同
的使用者或群組設定檔存在。

使用者回應： 請修改您的架構，並指定有效的欄位
值。

DB210101E 在等待“<process>”的回應時，讀
取等待序列作業失敗。回覆碼 =
“<return-code>”。佇列控點 =
“<queue-handle>”。逾時 =
“<timeout-value>”。

解說： 在等待“<process>”的回應時，讀取等待序
列作業失敗。如果逾時週期太短，或是佇列控點無
效，就可能發生這個錯誤。

使用者回應： 請將 DQP_CHILD_WAIT DB2 側錄
變數設定為大於“<timeout-value>”的值，然後再試
一次。如果問題仍未解決，請聯絡您的系統管理
者，將“<queue-handle>”從您的系統中除去。

DB210102E 找不到這個 DB2 案例。原因碼 = “<reason-code>”。

解說： 找不到這個 DB2 案例。DB2INSTANCE 環境變數未設定至有效的 DB2 案例。

使用者回應： 請確定 DB2INSTANCE 環境變數或 DB2 側錄變數 DB2INSTDEF 設定至一個有效的 DB2 案例。

DB210103E 刪除訊息佇列時發生錯誤。原因碼 = “<reason-code>”。佇列控點 = “<queue-handle>”。

解說： 刪除訊息佇列 “<queue-handle>” 時發生錯誤。

使用者回應： 請聯絡您的系統管理者，將 “<queue-handle>” 從您的系統中除去。

DB210104E 起始設定訊息佇列時發生錯誤。原因碼 = “<reason-code>”。佇列名稱 = “<queue-name>”。

解說： 起始設定訊息佇列 “<queue-name>” 時發生錯誤。如果已有相同名稱的佇列存在時，可能會發生這個錯誤。

使用者回應： 請聯絡您的系統管理者，將 “<queue-name>” 從您的系統中除去。

DB210105E 寫入主要訊息佇列時發生錯誤。原因碼 = “<reason-code>”。佇列控點 = “<queue-handle>”。要求類型 = “<request-type>”。動作類型 = “<action-type>”。群組類型 = “<group-type>”。追蹤 = “<trace-flag>”。

解說： 寫入主要訊息佇列 “<queue-handle>” 時發生錯誤。如果佇列控點無效，就可能發生這個錯誤。

使用者回應： 請聯絡您的系統管理者，將 “<queue-handle>” 從您的系統中除去。

DB210106E 讀取主要訊息佇列時發生錯誤。原因碼 = “<reason-code>”。佇列控點 = “<queue-handle>”。逾時 = “<timeout-value>” 秒。

解說： 讀取主要訊息佇列 “<queue-handle>” 時發生錯誤。如果佇列控點無效，就可能發生這個錯誤。

使用者回應： 請聯絡您的系統管理者，將 “<queue-handle>” 從您的系統中除去。

DB210107E 開啓訊息佇列時發生錯誤。原因碼 = “<reason-code>”。佇列名稱 = “<queue-name>”。

解說： 開啓訊息佇列 “<queue-name>” 時發生錯誤。如果已有名為 “<queue-name>” 的佇列存在而該處理卻沒有權限開啓它，就可能發生這個錯誤。

使用者回應： 請聯絡您的系統管理者，將 “<queue-name>” 從您的系統中除去。

DB210108E 取得檔案 “<file-name>” 上之鎖定時發生錯誤。原因碼 = “<reason-code>”。

解說： 取得檔案 “<file-name>” 上之檔案鎖定時發生錯誤。如果此處理沒有權限鎖定 /tmp 目錄中的檔案 “<file-name>”，就可能發生這個錯誤。

使用者回應： 如果檔案 “<file-name>” 存在於 /tmp 目錄中，請聯絡您的系統管理者，將它自您的系統除去。

DB210109E 傳送佇列上的訊息時發生錯誤。原因碼 = “<reason-code>”。佇列控點 = “<queue-handle>”。訊息 = “<message>”。

解說： 在傳送佇列 “<queue-handle>” 上的訊息 “<message>” 時發生錯誤。如果此處理沒有權限寫入佇列，就可能發生這個錯誤。

使用者回應： 請聯絡您的系統管理者，將 “<queue-handle>” 從您的系統中除去。

DB210110E 關閉訊息佇列時發生錯誤。原因碼 =
“<reason-code>”。佇列控點 =
“<queue-handle>”。

解說： 關閉訊息佇列 “<queue-handle>” 時發生錯誤。如果處理沒有權限關閉佇列，就可能會發生這個錯誤。

使用者回應： 請聯絡您的系統管理者，將 “<queue-handle>” 從您的系統中除去。

DB210111E 就選取的間隔及頻率而言，沒有工作
能被排在所選擇的開始日期/時間與
結束日期/時間之間。

解說： 選取的間隔及頻率不容許工作被排在所選擇的開始日期/時間與結束日期/時間之間。

使用者回應： 若要將工作排程，請執行下列其中一個選項：

- 請調整開始日期/時間或結束日期/時間，以增加時間範圍。
- 請為給定的時間範圍選擇其它的間隔及頻率值，使其至少有一個排程機會。

DB210112E DB2 Query Patroller 伺服器處理
“<server-process>” 已停止，剩餘
的 DB2 Query Patroller 伺服器處
理也已停止。

解說： 如果有一個或數個 DB2 Query Patroller 伺服器處理 (例如 iwm_logmon、iwm_net、iwm_server、iwm_remote、iwm_nodemgr 或 iwm_sched) 已停止，則其它的 DB2 Query Patroller 伺服器處理也會停止。

使用者回應： 請檢查 syserr.log 檔，以診斷 DB2 Query Patroller 伺服器處理停止的原因，然後重新啓動 DB2 Query Patroller 伺服器。

第8章 DWC 訊息

下列是「資料倉儲中心」所發出的訊息列示。有提供狀態的簡短說明，加上建議的使用者動作及對錯誤的回應。

DWC01001I 使用者利用使用者 ID “<userID>” 登入。

解說: 參考訊息。

使用者回應: 無。

DWC01002E 登入失敗。密碼與使用者 ID “<userID>” 不符，無法登入具有限定元 “<qualifier-name>” 的「資料庫」 “<database-name>”。

解說: 您無法登入控制資料庫，因為您指定的密碼未設定給您的使用者 ID。

使用者回應: 請驗證您的密碼、使用者 ID、資料庫名稱，以及表格限定元是否正確。

DWC01003E 登入失敗。使用者已利用使用者 ID “<userID>”，登入到具有限定元 “<qualifier-name>” 的資料庫 “<database-name>” 中。

解說: 您試圖在已登入資料倉儲中心時，利用另一個使用者 ID 來登入資料倉儲中心。

使用者回應: 關閉該資料倉儲中心。之後，再利用其它使用者 ID 來登入資料倉儲中心。

DWC01004E 無法變更使用者 ID “<userID>” 的密碼，因為現行密碼無效。

解說: 您無法將舊的密碼變更成新的密碼，因為您輸入的舊密碼不正確。

使用者回應: 請輸入正確的舊密碼。之後，再輸入新密碼。

DWC01005E 函數呼叫無效。不能在呼叫 `dddApp.LogonAsUser` 之前呼叫此函數。

解說: 發生內部錯誤。

使用者回應: 請聯絡「IBM 軟體支援中心」。

DWC01006E 已取消使用者 ID “<userID>” 的資料倉儲中心存取專用權。

解說: 您試圖使用不再擁有存取專用權的使用者 ID 來登入資料倉儲中心。

使用者回應: 請使用另一個使用者 ID 來登入，或聯絡您的資料倉儲中心管理者。

DWC01007E 登入失敗。使用者所指定的資料庫不符合倉儲伺服器使用的資料庫。

解說: 登入失敗。使用者所指定的資料庫不符合倉儲伺服器使用的資料庫。

使用者回應: 請確定指定的控制資料庫，與倉儲伺服器使用的資料庫是相同的。

DWC02001E 當尚未準備 ODBC 游標時，不能對游標執行作業。

解說: 發生內部錯誤。

使用者回應: 請聯絡「IBM 軟體支援中心」。

DWC02002E 尚未建立與資料倉儲中心控制資料庫的 ODBC 連接。

解說: 發生內部錯誤。

使用者回應: 請聯絡「IBM 軟體支援中心」。

DWC02003E 配置 ODBC 環境失敗
(**SQLAllocEnv** 失敗)。

解說: 發生內部錯誤。

使用者回應: 請聯絡「IBM 軟體支援中心」。

DWC02004E 釋放 ODBC 環境失敗
(**SQLFreeEnv** 失敗)。

解說: 發生內部錯誤。

使用者回應: 請聯絡「IBM 軟體支援中心」。

DWC02005E 配置 ODBC Connect 陳述式失敗
(**SQLAllocConnect** 失敗)。資料庫:
“<database-name>”, 使用者
ID: “<user-ID>”。

解說: 發生內部錯誤。

使用者回應: 請聯絡「IBM 軟體支援中心」。

DWC02006E 釋放 ODBC Connect 陳述式失敗
(**SQLFreeConnect** 失敗)。

解說: 出現內部訊息。

使用者回應: 請聯絡「IBM 軟體支援中心」。

DWC02007E 配置 ODBC 陳述式失敗
(**SQLAllocStmt** 失敗)。陳述式
或資料庫: “<database-name>”。

解說: 發生內部錯誤。

使用者回應: 請聯絡「IBM 軟體支援中心」。

DWC02008E 釋放 ODBC 陳述式失敗
(**SQLFreeStmt** 失敗)。

解說: 發生內部錯誤。

使用者回應: 請聯絡「IBM 軟體支援中心」。

DWC02009E 連接至 ODBC 資料庫失敗
(**SQLConnect** 失敗)。資料庫名
稱: “<database-name>”, 使用者
ID: “<user-ID>”。

解說: 發生內部錯誤。

使用者回應: 請聯絡「IBM 軟體支援中心」。

DWC02010E 切斷與 ODBC 資料庫的連接失敗
(**SQLDisconnect** 失敗)。

解說: 發生內部錯誤。

使用者回應: 請聯絡「IBM 軟體支援中心」。

DWC02011E 執行已準備好的 ODBC 陳述式失敗
(**SQLExecute** 失敗)。

解說: 發生內部錯誤。

使用者回應: 請聯絡「IBM 軟體支援中心」。

DWC02012E 直接執行 ODBC 陳述式失敗
(**SQLExecDirect** 失敗)。陳述
式: “<statement-name>”。

解說: 發生內部錯誤。

使用者回應: 請聯絡「IBM 軟體支援中心」。

DWC02013E 連接 ODBC 資料庫的異動失敗
(**SQLTransact** 失敗)。

解說: 發生內部錯誤。

使用者回應: 請聯絡「IBM 軟體支援中心」。

DWC02014E 準備 ODBC 陳述式失敗
(**SQLPrepare** 失敗)。陳述式:
“<statement-type>”。

解說: 發生內部錯誤。

使用者回應: 請聯絡「IBM 軟體支援中心」。

DWC02015E 提取 ODBC 資料失敗 (SQLFetch 失敗)。

解說: 發生內部錯誤。

使用者回應: 請聯絡「IBM 軟體支援中心」。

DWC02016E 延伸提取 ODBC 資料失敗 (SQLExtendedFetch 失敗)。

解說: 發生內部錯誤。

使用者回應: 請聯絡「IBM 軟體支援中心」。

DWC02017E 連結至 ODBC 參數失敗 (SQLBindParameter 失敗)。參數 #: “<parameter-number>”, 參數類型: “<parameter-type>”。

解說: 發生內部錯誤。

使用者回應: 請聯絡「IBM 軟體支援中心」。

DWC02018E 連結至 ODBC 直欄失敗 (SQLBindCol 失敗)。直欄 #: “<column number>”, 資料類型: “<data-type>”。

解說: 發生內部錯誤。

使用者回應: 請聯絡「IBM 軟體支援中心」。

DWC02019E ODBC 陳述式設定失敗 (SQLSetStmtOption 失敗)。陳述式: “<Statement name>”。

解說: 發生內部錯誤。

使用者回應: 請聯絡「IBM 軟體支援中心」。

DWC03101E 新目標表格名稱與來源步驟目標表格名稱相同。

解說: 複製的步驟有指定的新目標表格名稱, 該名稱與複製的舊步驟的目標表格名稱相同。

使用者回應: 在「複製步驟」畫面中的新表格名稱欄位上, 將已建立的新目標表格名稱, 變更為與複

製的來源步驟不同的名稱。

DWC03102E RelationCollection 登錄已存在於「關係名稱」“<relation-name>”中。

解說: 發生資料倉儲中心內部錯誤。

使用者回應: 請記錄本錯誤訊息的全部詳細資訊, 並聯絡 IBM 軟體支援中心以提供該資訊。

DWC03103E 具有 ID 'XXXXXXXXXX' 的無效目標元素已傳送至「關係名稱」“<relation-name>”的 addLocal。

解說: 發生資料倉儲中心內部錯誤。

使用者回應: 請記錄本錯誤訊息的全部詳細資訊, 並聯絡 IBM 軟體支援中心以提供該資訊。

DWC03104E 名稱為“<object-name>”的“<object-type>”物件不是處於「有效」狀態, 它可能沒有被適當地擷取或建立。

解說: 發生資料倉儲中心內部錯誤。

使用者回應: 請記錄本錯誤訊息的全部詳細資訊, 並聯絡 IBM 軟體支援中心以提供該資訊。

DWC03105E 名稱為“<object-name>”的“<object-type>”物件已經存在於資料倉儲中心資料庫中。

解說: 發生資料倉儲中心使用者錯誤或資料倉儲中心內部錯誤。在嘗試建立資料倉儲中心實體 (如步驟、處理程序、安全群組使用者或資料庫) 時如果發生錯誤, 則表示該名稱的實體可能已存在。

在未建立新實體的情況下如果發生錯誤, 則可能是資料倉儲中心內部錯誤。

使用者回應: 如果為新資料倉儲中心實體指定某名稱, 請檢查該指定名稱, 並確定無使用該名稱的實體。

如果懷疑是資料倉儲中心內部錯誤, 請記錄本錯誤

訊息的全部詳細資訊，並聯絡 IBM 軟體支援中心以提供該資訊。

DWC03106E 以 “<method>” 方法傳送了
“<object-type>” 給 NULL 指標。

解說： 發生資料倉儲中心內部錯誤。

使用者回應： 請記錄本錯誤訊息的全部詳細資訊，並聯絡 IBM 軟體支援中心以提供該資訊。

DWC03109E 在 TimeStamp 或步驟物件中找到
「無效」值。

解說： 發生資料倉儲中心內部錯誤。

使用者回應： 請記錄本錯誤訊息的全部詳細資訊，並聯絡 IBM 軟體支援中心以提供該資訊。

DWC03110E “<object>” 物件中屬性
“<attribute-name>” 的設定作業輸入
資料長度無效。

解說： 發生資料倉儲中心內部錯誤。

使用者回應： 請記錄本錯誤訊息的全部詳細資訊，並聯絡 IBM 軟體支援中心以提供該資訊。

DWC03112E 在取出時所傳送的物件類型不是有效的
資料倉儲中心物件類型。

解說： 發生內部錯誤。

使用者回應： 無。

DWC03113E AttributeLink 物件未正確地設定
'linkType' 運算子。

解說： 發生資料倉儲中心內部錯誤。

使用者回應： 請記錄本錯誤訊息的全部詳細資訊，並聯絡 IBM 軟體支援中心以提供該資訊。

DWC03114E 屬性物件未正確地設定 '原本的資料
類型'、'資料庫' 或 '表格/檔' 屬
性。

解說： 發生資料倉儲中心內部錯誤。

使用者回應： 請記錄本錯誤訊息的全部詳細資訊，並聯絡 IBM 軟體支援中心以提供該資訊。

DWC03115E 指定的原本資料類型
“<type-name>” 在資料倉儲中心中
沒有 ODBC 的轉換。

解說： 發生資料倉儲中心內部錯誤。

使用者回應： 請記錄本錯誤訊息的全部詳細資訊，並聯絡 IBM 軟體支援中心以提供該資訊。

DWC03116E 未起始設定 listNext() 作業的
ODBC 游標。

解說： 這是一個內部錯誤訊息。

使用者回應： 請聯絡 IBM 客戶服務中心。

DWC03117E 未起始設定對映表物件中的
'typeOfMap' 屬性。未執行建立或
更新。

解說： 發生資料倉儲中心內部錯誤。

使用者回應： 請記錄本錯誤訊息的全部詳細資訊，並聯絡 IBM 軟體支援中心以提供該資訊。

DWC03118E 物件名稱不接受特殊字元
“<character>”。已保留作為資料倉
儲中心記號的定界符號。

解說： 嘗試以指定的特殊字元來建立表格或直欄，該特殊字元已保留給資料倉儲中心記號（這些記號可加入 SQL SELECT 陳述式中）使用。在表格或直欄的名稱中無法使用本特殊字元。

使用者回應： 從建立的表格或直欄名稱中除去指定的特殊字元。

DWC03119E 命名為 “<object-name>” 的
“<object-type>” 物件已在更新中。
無法同時更新物件。

解說： 您與另一位使用者試圖同時更新名稱為
“<object-name>” 的資料倉儲中心實體。

使用者回應： 請等到完成初始更新之後。

DWC03127E 發生「物件使用中」錯誤。

解說： 您嘗試除去某步驟使用中的安全群組，該步
驟使用指定的資料庫。

使用者回應： 從本資料庫的選定的安全群組中除去
這個安全群組之前，必須在任何使用本資料庫的步
驟中，刪除或修改該資料庫及安全群組的任何參
照。

DWC03142E 在資料倉儲中心控制資料庫中找不到
“<object-type>” 物件
“<object-name>”。

解說： 如果嘗試從某列示中開啓某 資料倉儲中心，
則另一位使用者可能已刪除您嘗試開啓的實體。否
則就是發生內部 資料倉儲中心錯誤。

使用者回應： 請復新列示，然後再開啓實體。如果
發生相同錯誤，請記錄本錯誤訊息的全部詳細資
訊，並聯絡 IBM 軟體支援中心以提供該資訊。

DWC03148E 傳給 AgentSite 物件的代理程式端
主電腦名稱無效。

解說： 您指定給代理程式端的主電腦名稱長度超過
200 字元。

使用者回應： 請在「代理程式端」筆記本的主電腦
名稱欄位中，將代理程式端的名稱縮短為小於 200
字元。

DWC03149E 傳給 AgentSite 物件的 OS 類型無
效。

解說： 發生資料倉儲中心內部錯誤。

使用者回應： 請記錄本錯誤訊息的全部詳細資訊，

並聯絡 IBM 軟體支援中心以提供該資訊。

DWC03150E 傳給 AgentSite 物件的使用者 ID
無效。

解說： 發生資料倉儲中心內部錯誤。

使用者回應： 請記錄本錯誤訊息的全部詳細資訊，
並聯絡 IBM 軟體支援中心以提供該資訊。

DWC03151E 傳給 AgentSite 物件的密碼無效。

解說： 發生資料倉儲中心內部錯誤。

使用者回應： 請記錄本錯誤訊息的全部詳細資訊，
並聯絡 IBM 軟體支援中心以提供該資訊。

DWC03153E 表格 “<table-name>” 正由步驟以
目標表格使用。

解說： 發生資料倉儲中心內部錯誤。

使用者回應： 請記錄本錯誤訊息的全部詳細資訊，
並聯絡 IBM 軟體支援中心以提供該資訊。

DWC03154E 表格 “<table-name>” 正由步驟以
輸入表格使用。

解說： 您嘗試刪除某表格的資料倉儲中心表格定
義，但某步驟已使用該表格作為來源表格。

使用者回應： 請在刪除此表格之前，在步驟中將該
來源表格的任何參照刪除或變更為另一個來源表
格。

DWC03156E 「直欄」物件 “<object-name>” 正
由「對映表物件」以輸入屬性使用。

解說： 您嘗試刪除某表格的直欄，但某步驟已使用
該直欄作為來源直欄。

使用者回應： 刪除這個直欄之前，在步驟中刪除或
變更這個來源表格的任何參照，該步驟使用這個直
欄作為另一個來源表格的來源。

DWC03157E 「直欄」物件 “<object-name>” 正由 **AttributeLink** 物件以 **Attribute1** 直欄使用。

解說： 發生資料倉儲中心內部錯誤。

使用者回應： 請記錄本錯誤訊息的全部詳細資訊，並聯絡 IBM 軟體支援中心以提供該資訊。

DWC03158E 「直欄」物件 “<object>” 正由 **AttributeLink** 物件以 **Attribute2** 直欄使用。

解說： 發生資料倉儲中心內部錯誤。

使用者回應： 請記錄本錯誤訊息的全部詳細資訊，並聯絡 IBM 軟體支援中心以提供該資訊。

DWC03159E 無法刪除代理程式端，因為有一或多個步驟正在使用此代理程式端。

解說： 您嘗試刪除某代理程式端，但有一或多個步驟指定該代理程式端為其代理程式端。

使用者回應： 請在刪除此代理程式端之前，在步驟中將該代理程式端的任何參照刪除或變更為另一個代理程式端。

DWC03160E 步驟 “<step-name>” 的目標表格為鏈結到另一個步驟的來源。

解說： 您嘗試刪除某步驟，但該步驟的目標表格已鏈結到另一個步驟作為來源。

使用者回應： 您可以解除該步驟與其目標表格的鏈結，以刪除此步驟。該目標表格仍將作為其它步驟的來源使用。您應該為要移入的目標表格定義新的方法。您可以執行與該步驟或該目標表格相關的顯示，以檢視依附於此目標表格的所有步驟。

請在刪除此步驟之前，在步驟中刪除或變更來源步驟的任何參照。如果要知道哪些步驟將本步驟作為來源使用，請在您想要刪除的步驟上按右鍵，然後再按「顯示相關的項目」。這個動作會顯示以本步驟的資料移入的所有步驟。

DWC03163E 該資料倉儲中心正在使用安全群組物件作為「更新安全群組」。

解說： 您嘗試刪除某安全群組，但有一或多個步驟使用該安全群組作為更新安全群組。

使用者回應： 刪除安全群組之前，變更更新安全群組為另一個安全群組。

DWC03164E 該資料倉儲中心使用者正在使用安全群組物件。

解說： 該資料倉儲中心使用者嘗試刪除某個包含一或多個資料倉儲中心使用者的安全群組。

使用者回應： 請在刪除安全群組之前，從安全群組除去使用者。

DWC03165E 以 **copy()** 方法將 **NULL** 指標傳入 “<object-type>”。

解說： 發生資料倉儲中心內部錯誤。

使用者回應： 請記錄本錯誤訊息的全部詳細資訊，並聯絡 IBM 軟體支援中心以提供該資訊。

DWC03168E 無法刪除代理程式端，因為有一或多個資料庫正在使用此代理程式端。

解說： 您嘗試刪除某代理程式端，但有一或多個目標檔、來源或兩者使用它。

使用者回應： 請在刪除此代理程式端之前，變更那些使用本代理程式端的資料庫，以使用另一個代理程式端。在「代理程式端」筆記本中，選取**資源**標籤，然後從**選定的資料庫**列示中除去全部資料庫。

DWC03169E 無法刪除「屬性」，因為有一或多個「主要鍵」正在使用此「屬性」。

解說： 您嘗試刪除某直欄，該直欄是表格的主要鍵定義的一部份。

使用者回應： 請在刪除此直欄之前，從表格的主要鍵定義除去本直欄。在「表格」筆記本中，選取**主要標籤**，然後從定義中除去這個直欄。

DWC03170E 無法刪除「屬性」，因為有一或多個「外部鍵」正在使用此「屬性」。

解說： 您嘗試刪除某直欄，該直欄是一或多個外部鍵定義的一部份。

使用者回應： 請在刪除本直欄之前，從外部鍵定義中除去本直欄。針對具有外部鍵定義的表格開啓「表格」筆記本。選取外來標籤，然後從定義中除去這個直欄。

DWC03171E 無法刪除「表格/檔案」，因為有一或多個步驟正在使用它。

解說： 您嘗試刪除某表格或檔案，該表格或檔案被指定為某步驟正使用的資料倉儲中心程式。

使用者回應： 刪除表格或檔案之前，從步驟中將它除去。您可察看使用此表格的步驟列示，其方法是選取「表格」筆記本中的 用法標籤。

DWC03301E 連接至步驟“<step-name>”作為目標「資源」的資源，並未設定該倉儲旗號。

解說： 發生資料倉儲中心內部錯誤。

使用者回應： 請記錄本錯誤訊息的全部詳細資訊，並聯絡 IBM 軟體支援中心以提供該資訊。

DWC03302E 連接到步驟作為來源資源的資源，指出此為倉儲「資源」的倉儲旗號設定。

解說： 發生資料倉儲中心內部錯誤。

使用者回應： 請記錄本錯誤訊息的全部詳細資訊，並聯絡 IBM 軟體支援中心以提供該資訊。

DWC03303E 同時與來源和目標的「安全群組」相關的「資源」。

解說： 發生資料倉儲中心內部錯誤。

使用者回應： 請記錄本錯誤訊息的全部詳細資訊，並聯絡 IBM 軟體支援中心以提供該資訊。

DWC03304E 「資源」“<resource-name>”是個與「安全群組」相關的來源，但設定了 **iswarehouse** 旗號，表示這是一個倉儲。

解說： 發生資料倉儲中心內部錯誤。

使用者回應： 請記錄本錯誤訊息的全部詳細資訊，並聯絡 IBM 軟體支援中心以提供該資訊。

DWC03305E 「資源」“<resource-name>”是個與「目標群組」相關的目標，但未設定 **iswarehouse** 旗號，表示這不是一個倉儲。

解說： 發生資料倉儲中心內部錯誤。

使用者回應： 請記錄本錯誤訊息的全部詳細資訊，並聯絡 IBM 軟體支援中心以提供該資訊。

DWC03306E 資源“<resource-name>”與非為 **DB2** 儲存程序的「資料倉儲中心」程式相關。

解說： 發生資料倉儲中心內部錯誤。

使用者回應： 請記錄本錯誤訊息的全部詳細資訊，並聯絡 IBM 軟體支援中心以提供該資訊。

DWC03307E **DataResource**（表格）檔案類型並未正確地根據與其相關的 **InformationResource** 資料庫類型來設定。

解說： 發生資料倉儲中心內部錯誤。

使用者回應： 請記錄本錯誤訊息的全部詳細資訊，並聯絡 IBM 軟體支援中心以提供該資訊。

DWC03308E 以空白名稱建立或更新代理程式端。

解說： 發生資料倉儲中心內部錯誤。

使用者回應： 請記錄本錯誤訊息的全部詳細資訊，並聯絡 IBM 軟體支援中心以提供該資訊。

DWC03309E 以無效的類型建立或更新代理程式端。

解說： 發生資料倉儲中心內部錯誤。

使用者回應： 請記錄本錯誤訊息的全部詳細資訊，並聯絡 IBM 軟體支援中心以提供該資訊。

DWC03310E AIX 代理程式端不以指定的使用者 ID 建立或更新。

解說： 發生資料倉儲中心內部錯誤。

使用者回應： 請記錄本錯誤訊息的全部詳細資訊，並聯絡 IBM 軟體支援中心以提供該資訊。

DWC03311E 資源 “<resource-name>” 的 subDbType 設定對所指定的 dbType 無效。

解說： 發生資料倉儲中心內部錯誤。

使用者回應： 請記錄本錯誤訊息的全部詳細資訊，並聯絡 IBM 軟體支援中心以提供該資訊。

DWC03312E 要被移除的目標「直欄」與在「測試」狀態且參照這個直欄的步驟相關。

解說： 發生資料倉儲中心內部錯誤。

使用者回應： 請記錄本錯誤訊息的全部詳細資訊，並聯絡 IBM 軟體支援中心以提供該資訊。

DWC03466E 未起始設定 listNext() 方法的選取參數。

解說： 發生資料倉儲中心內部錯誤。

使用者回應： 請記錄本錯誤訊息的全部詳細資訊，並聯絡 IBM 軟體支援中心以提供該資訊。

DWC03470E 傳送給資料庫物件的 DB2 直欄緩衝區列示無效。

解說： 發生資料倉儲中心內部錯誤。

使用者回應： 請記錄本錯誤訊息的全部詳細資訊，

並聯絡 IBM 軟體支援中心以提供該資訊。

DWC03471E 傳送給資料庫物件的參數指標列示無效。

解說： 發生資料倉儲中心內部錯誤。

使用者回應： 請記錄本錯誤訊息的全部詳細資訊，並聯絡 IBM 軟體支援中心以提供該資訊。

DWC03477E 發出了建立或更新，但未起始設定資料庫的 '名稱' 欄位。

解說： 發生資料倉儲中心內部錯誤。

使用者回應： 請記錄本錯誤訊息的全部詳細資訊，並聯絡 IBM 軟體支援中心以提供該資訊。

DWC03479E 發出了建立或更新，但未起始設定資料庫的 'dbType' 欄位。

解說： 發生資料倉儲中心內部錯誤。

使用者回應： 請記錄本錯誤訊息的全部詳細資訊，並聯絡 IBM 軟體支援中心以提供該資訊。

DWC03480E 發出建立或更新動作，但未起始設定資料庫 “<database>” 的 'subDbType' 欄位。

解說： 發生資料倉儲中心內部錯誤。

使用者回應： 請記錄本錯誤訊息的全部詳細資訊，並聯絡 IBM 軟體支援中心以提供該資訊。

DWC03483E 要更新的表格有一個或多個與其相關的步驟是處於生產模式。順利完成更新，但步驟可能需要修改。

解說： 發生資料倉儲中心內部錯誤。

使用者回應： 請記錄本錯誤訊息的全部詳細資訊，並聯絡 IBM 軟體支援中心以提供該資訊。

DWC03484E 所傳入的目標資料庫物件是無效的。

解說： 發生資料倉儲中心內部錯誤。

使用者回應： 請記錄本錯誤訊息的全部詳細資訊，並聯絡 IBM 軟體支援中心以提供該資訊。

DWC03485E 建立中的表格未起始設定 'IR 名稱' 或 '名稱' 屬性。

解說： 發生資料倉儲中心內部錯誤。

使用者回應： 請記錄本錯誤訊息的全部詳細資訊，並聯絡 IBM 軟體支援中心以提供該資訊。

DWC03486E 傳入的表格無效。

解說： 發生資料倉儲中心內部錯誤。

使用者回應： 請記錄本錯誤訊息的全部詳細資訊，並聯絡 IBM 軟體支援中心以提供該資訊。

DWC03487E 資料庫類型必須是「本端」檔案或「遠端」檔案類型，才能使用此方法。

解說： 發生資料倉儲中心內部錯誤。

使用者回應： 請記錄本錯誤訊息的全部詳細資訊，並聯絡 IBM 軟體支援中心以提供該資訊。

DWC03488E 必須要鍵入連接字串中的密碼。

解說： 發生資料倉儲中心內部錯誤。

使用者回應： 請記錄本錯誤訊息的全部詳細資訊，並聯絡 IBM 軟體支援中心以提供該資訊。

DWC03489E 無法從「代理程式端」“<agent-site-name>”中除去資料庫“<database-name>”，因為有一個或多個步驟正在使用此資料庫。

解說： 您嘗試從「代理程式端選定的列示」除去某來源或目標資料庫，但有一或多個步驟使用該資料庫以及代理程式端。

使用者回應： 從代理程式端除去資料庫之前，必須

從步驟除去該資料庫及代理程式端的參照。

DWC03490E 目標“<target>”名稱“<name>”超出了目標資料庫中表格名稱所容許的最大長度。最大表格名稱長度為“<name-length>”。

解說： 發生資料倉儲中心內部錯誤。

使用者回應： 請記錄本錯誤訊息的全部詳細資訊，並聯絡 IBM 軟體支援中心以提供該資訊。

DWC03491E 內部目標表格中未定義「資料庫次類型」。內部錯誤。

解說： 發生資料倉儲中心內部錯誤。

使用者回應： 請記錄本錯誤訊息的全部詳細資訊，並聯絡 IBM 軟體支援中心以提供該資訊。

DWC03492E 建立新的 KeyMap 物件的參數列示是空的。

解說： 發生資料倉儲中心內部錯誤。

使用者回應： 請記錄本錯誤訊息的全部詳細資訊，並聯絡 IBM 軟體支援中心以提供該資訊。

DWC03493E 無法刪除或變更倉儲「主要鍵」，因為有一或多個倉儲「外來鍵」正在使用此「主要鍵」。

解說： 您嘗試刪除某倉儲主要鍵定義，但有一或多個倉儲外部鍵定義使用該主要鍵定義。

使用者回應： 刪除倉儲主要鍵定義之前，先在倉儲外部鍵定義中除去此倉儲主要鍵的參照。

DWC03501E 使用者“<name>”無法自安全群組“<group-name>”中除去，因為沒有其它具有「管理權限」的安全群組含有此使用者。

解說： 您嘗試從某安全群組除去登入使用者“<name>” (此人擁有「管理」專用權)，但該使用者不屬於具有「管理」專用權的任何其它安全群組。登入該 資料倉儲中心「桌面」時，目前有「管理」

專用權（透過安全群組取得）的登入使用者不能失去該權限。

使用者回應： 從安全群組除去登入使用者之前，新增此使用者到另一個具有「管理」專用權的安全群組。

DWC03502E 無法刪除目前登入資料倉儲中心的使用者。

解說： 您嘗試刪除某個無法刪除的登入使用者。

DWC03503E 無法從安全群組 “<security group-name>” 除去「管理專用權」，因為其它安全群組皆無「管理權限」，而且也無本使用者。

解說： 發生資料倉儲中心內部錯誤。

使用者回應： 請記錄本錯誤訊息的全部詳細資訊，並聯絡 IBM 軟體支援中心以提供該資訊。

DWC03700E 傳送來計算下一個 stepSchedule 的時程表類型無效。

解說： 發生資料倉儲中心內部錯誤。

使用者回應： 請記錄本錯誤訊息的全部詳細資訊，並聯絡 IBM 軟體支援中心以提供該資訊。

DWC03701E 傳送給 stepSchedule 中「設定星期幾」的「星期幾」無效。

解說： 發生資料倉儲中心內部錯誤。

使用者回應： 請記錄本錯誤訊息的全部詳細資訊，並聯絡 IBM 軟體支援中心以提供該資訊。

DWC03702E 傳送給 stepSchedule 中「設定一個月的日期」的「一個月的日期」無效。

解說： 發生資料倉儲中心內部錯誤。

使用者回應： 請記錄本錯誤訊息的全部詳細資訊，並聯絡 IBM 軟體支援中心以提供該資訊。

DWC03703E 傳送給 stepSchedule 中「設定一年的月份」的「一年的月份」無效。

解說： 發生資料倉儲中心內部錯誤。

使用者回應： 請記錄本錯誤訊息的全部詳細資訊，並聯絡 IBM 軟體支援中心以提供該資訊。

DWC03704E 傳送給 stepSchedule 的排程頻率無效。

解說： 發生資料倉儲中心內部錯誤。

使用者回應： 請記錄本錯誤訊息的全部詳細資訊，並聯絡 IBM 軟體支援中心以提供該資訊。

DWC03705E 此特定作業步驟的狀態無效。

解說： 發生資料倉儲中心內部錯誤。

使用者回應： 請記錄本錯誤訊息的全部詳細資訊，並聯絡 IBM 軟體支援中心以提供該資訊。

DWC03706E 發生內部錯誤。

解說： 發生資料倉儲中心內部錯誤。

使用者回應： 請記錄本錯誤訊息的全部詳細資訊，並聯絡 IBM 軟體支援中心以提供該資訊。

DWC03707E 步驟 “<step-name>” 對其子項、上代或目前定義的重疊顯示是遞迴的。

解說： 發生資料倉儲中心內部錯誤。

使用者回應： 請記錄本錯誤訊息的全部詳細資訊，並聯絡 IBM 軟體支援中心以提供該資訊。

DWC03708E 未起始設定與步驟「別名」的步驟關係。

解說： 發生資料倉儲中心內部錯誤。

使用者回應： 請記錄本錯誤訊息的全部詳細資訊，並聯絡 IBM 軟體支援中心以提供該資訊。

DWC03709E 未起始設定與此步驟別名之步驟相關的目標資料庫。

解說： 發生資料倉儲中心內部錯誤。

使用者回應： 請記錄本錯誤訊息的全部詳細資訊，並聯絡 IBM 軟體支援中心以提供該資訊。

DWC03710E 未起始設定與 **AttributeLink** 的步驟關係。

解說： 發生資料倉儲中心內部錯誤。

使用者回應： 請記錄本錯誤訊息的全部詳細資訊，並聯絡 IBM 軟體支援中心以提供該資訊。

DWC03711E 未起始設定 **listNext()** 方法的儲存緩衝區。

解說： 發生資料倉儲中心內部錯誤。

使用者回應： 請記錄本錯誤訊息的全部詳細資訊，並聯絡 IBM 軟體支援中心以提供該資訊。

DWC03712E 未起始設定 **listNext()** 方法的選取參數。

解說： 發生資料倉儲中心內部錯誤。

使用者回應： 請記錄本錯誤訊息的全部詳細資訊，並聯絡 IBM 軟體支援中心以提供該資訊。

DWC03713E 未起始設定該步驟中的目標資料庫。

解說： 發生資料倉儲中心內部錯誤。

使用者回應： 請記錄本錯誤訊息的全部詳細資訊，並聯絡 IBM 軟體支援中心以提供該資訊。

DWC03714E 未起始設定該步驟中的輸入資料庫列示。

解說： 發生資料倉儲中心內部錯誤。

使用者回應： 請記錄本錯誤訊息的全部詳細資訊，並聯絡 IBM 軟體支援中心以提供該資訊。

DWC03716E 未設定 **deepCopy()** 方法的輸入參數。

解說： 發生資料倉儲中心內部錯誤。

使用者回應： 請記錄本錯誤訊息的全部詳細資訊，並聯絡 IBM 軟體支援中心以提供該資訊。

DWC03717E 尚未取出或建立 **deepCopy()** 方法上的來源步驟輸入參數。

解說： 發生資料倉儲中心內部錯誤。

使用者回應： 請記錄本錯誤訊息的全部詳細資訊，並聯絡 IBM 軟體支援中心以提供該資訊。

DWC03719E 傳入的物件不是一個記號。

解說： 發生資料倉儲中心內部錯誤。

使用者回應： 請記錄本錯誤訊息的全部詳細資訊，並聯絡 IBM 軟體支援中心以提供該資訊。

DWC03726E 步驟 - 暫時性步驟有排程。

解說： 發生資料倉儲中心內部錯誤。

使用者回應： 請記錄本錯誤訊息的全部詳細資訊，並聯絡 IBM 軟體支援中心以提供該資訊。

DWC03729E 步驟 - 沒有相關的輸出資料庫。

解說： 發生資料倉儲中心內部錯誤。

使用者回應： 請記錄本錯誤訊息的全部詳細資訊，並聯絡 IBM 軟體支援中心以提供該資訊。

DWC03730E 該步驟沒有指定的「代理程式端」。

解說： 發生資料倉儲中心錯誤。

使用者回應： 請指定「代理程式端」並重新升級。

DWC03735E 步驟 “<step-name>” 沒有至少一個從來源表格或文字擷取的直欄。

解說： 您試圖建立一個步驟。

使用者回應： 請返回步驟筆記本的「直欄對映」標

籤，並加入至少一個直欄。

DWC03737E 步驟 “<name>” 沒有至少一個從來源表格或是文字取出的直欄。

解說： 您嘗試將某步驟升級至「測試」狀態，該步驟指定由 資料倉儲中心建立目標表格，但目標表格並無一個從來源直欄或文字中取出的已定義直欄。

使用者回應： 您必須至少新增一個從來源直欄或文字中擷取的直欄到目標表格。

DWC03743E 表格 “<table-name>” 沒有與其相關的直欄。

解說： 只有在您提昇至「測試」，而且目標表格的所有直欄在目標表格定義中都沒有定義時，才可能發生這個錯誤。

使用者回應： 請跳至「目標表格」筆記本的「內容」，並確定您為目標表格定義了適當的直欄數。如果目標表格定義經由「步驟」筆記本被建立成預設的目標表格，請確定您已從來源選取了直欄。

DWC03744E 步驟 - 資料庫缺輸入屬性。

解說： 發生資料倉儲中心內部錯誤。

使用者回應： 請記錄本錯誤訊息的全部詳細資訊，並聯絡 IBM 軟體支援中心以提供該資訊。

DWC03745E 步驟 - 資料庫缺輸出屬性。

解說： 發生資料倉儲中心內部錯誤。

使用者回應： 請記錄本錯誤訊息的全部詳細資訊，並聯絡 IBM 軟體支援中心以提供該資訊。

DWC03746E 步驟 - 程式函數缺程式名稱。

解說： 發生資料倉儲中心內部錯誤。

使用者回應： 請記錄本錯誤訊息的全部詳細資訊，並聯絡 IBM 軟體支援中心以提供該資訊。

DWC03747E 步驟 - 程式函數沒有函數名稱。

解說： 發生資料倉儲中心內部錯誤。

使用者回應： 請記錄本錯誤訊息的全部詳細資訊，並聯絡 IBM 軟體支援中心以提供該資訊。

DWC03751E 步驟 “<step-name>” 的 ‘最大版本數’ 值已設定為 0。

解說： 發生資料倉儲中心內部錯誤。

使用者回應： 請記錄本錯誤訊息的全部詳細資訊，並聯絡 IBM 軟體支援中心以提供該資訊。

DWC03754E 發現無效的對映類型。

解說： 發生資料倉儲中心內部錯誤。

使用者回應： 請記錄本錯誤訊息的全部詳細資訊，並聯絡 IBM 軟體支援中心以提供該資訊。

DWC03755E 步驟 “<step-name>” 有一個名稱為 “<step-name>” 的子步驟，它正處於開發狀態。

解說： 您嘗試將某步驟升級至「測試」狀態，該步驟有一或多個處於「開發」狀態的來源（子項）步驟。

使用者回應： 將上代步驟升級至「測試」狀態之前，您必須將上代步驟的全部來源（子項）步驟升級至「測試」狀態。

DWC03756E 步驟 “<step-name>” 有一個名稱為 “<step-name>” 的子步驟不處於「生產」狀態。

解說： 您嘗試將某步驟升級至「生產」狀態，該步驟有一或多個仍處於「開發」或「測試」狀態的來源（子項）步驟。

使用者回應： 將上代步驟升級至「生產」狀態之前，您必須將上代步驟的全部來源（子項）步驟升級至「生產」狀態。

DWC03757E 步驟 “<step-name>” 有一個名稱為 “<step-name>” 的上代步驟不是處於「開發」狀態。

解說： 您嘗試將某步驟降級至「開發」狀態，該步驟有一或多個處於「測試」或「生產」狀態的目標上代步驟。

使用者回應： 將步驟降級至「開發」狀態之前，必須將任何使用本步驟作為來源的步驟降級至「開發」狀態。

DWC03758E 當步驟是在「開發」或「測試」狀態時，才能變更最大版本數欄位。

解說： 您試圖變更步驟的版本數。您不能變更它，因為這個步驟在「生產」狀態。

使用者回應： 請讓步驟降級為「測試」或「開發」狀態。之後，變更該步驟版本。

DWC03759E 當步驟是在「開發」狀態時，才能變更「被保護」旗號欄位。

解說： 發生資料倉儲中心內部錯誤。

使用者回應： 請記錄本錯誤訊息的全部詳細資訊，並聯絡 IBM 軟體支援中心以提供該資訊。

DWC03765E 步驟 “<step-name>” 有一個名稱為 “<parent-step-name>” 的上代步驟處於「生產」狀態。

解說： 發生資料倉儲中心內部錯誤。

使用者回應： 請記錄本錯誤訊息的全部詳細資訊，並聯絡 IBM 軟體支援中心以提供該資訊。

DWC03766E 無法起動步驟 “<step-name>”。它沒有排程、階式排程或應要求排程功能。

解說： 發生資料倉儲中心內部錯誤。

使用者回應： 請記錄本錯誤訊息的全部詳細資訊，並聯絡 IBM 軟體支援中心以提供該資訊。

DWC03767E 步驟 “<name>” 的 select 陳述式參照了資料倉儲中心符記 '&cur_edtn.ddd.ttt'，而其中 'ddd' 或 'ttt' 無效。

解說： 您已指定了某個資料倉儲中心「記號」&cur_edtn.ddd.ttt，其中目標資料庫名稱 ddd 及目標表格名稱 ttt 的值無效。資料倉儲中心在具有資料庫名稱 ddd 的倉儲中找不到具有目標表格名稱 ttt 的步驟。&cur_edtn.ddd.ttt 記號，在具有指定目標表格的指定資料庫中，取得步驟的現行步驟版本號碼。

使用者回應： 更正 ddd、ttt 或兩者的值，使其符合資料倉儲中心倉儲中與某步驟相關的目標表格。

DWC03768E 步驟 “<step-name>” 的 select 陳述式參照了資料倉儲中心符記 '&cur_edtn.ddd.ttt'，而其中沒有與 'ddd.ttt' 相關的步驟版本。

解說： 您指定了某個「資料倉儲中心記號」&cur_edtn.ddd.ttt，其中 ddd 是目標資料庫名稱，ttt 是目標表格名稱。在本目標資料庫中與此目標表格相關的步驟，沒有任何版本儲存在目標表格中。&cur_edtn.ddd.ttt 記號，在具有指定目標表格的指定資料庫中，取得步驟的現行步驟版本號碼。

使用者回應： 更正 ddd、ttt 或兩者的值，使其符合資料倉儲中心倉儲中的某目標表格，該目標表格與指定一或多個版本的步驟相關。另外，在「工作進度」視窗中驗證是否有執行步驟。

DWC03774E 無法新增新直行至步驟 “<step-name>”，理由是目標「資源」為 AS/400 V3.1，且其並不支援 SQL ALTER 指令。

解說： 發生資料倉儲中心錯誤。

使用者回應： 在建立表格之後不要嘗試新增直欄。請停止，然後以新直行重新建立表格。

DWC03775E 要建立新的 ProgParms 列示是空的。

解說： 發生資料倉儲中心內部錯誤。

使用者回應： 請記錄本錯誤訊息的全部詳細資訊，並聯絡 IBM 軟體支援中心以提供該資訊。

DWC03776E 無法刪除 資料倉儲中心「程式」，因為有一步驟正在使用此程式。

解說： 您嘗試刪除有一或多個步驟在使用的 資料倉儲中心「程式」。

使用者回應： 選取「程式」筆記本的 用法標籤，來判斷哪些步驟使用本 資料倉儲中心「程式」。刪除本 資料倉儲中心「程式」之前，要在步驟中變更 資料倉儲中心「程式」的任何參照。

DWC03777E 無法刪除 資料倉儲中心「程式」，因為有一或多個步驟正在使用此程式，作為「階式資料倉儲中心程式」。

解說： 您嘗試刪除某 資料倉儲中心「程式」，但有一或多個步驟使用該程式作為條件式階層程式。

使用者回應： 選取「程式」筆記本的 用法標籤，來判斷哪些步驟使用本 資料倉儲中心「程式」。刪除本使用者-定義程式之前，要在步驟中刪除或變更 資料倉儲中心「程式」的任何參照，其方法是在「步驟」筆記本的「時程表」頁中按一下程式。

DWC03778E 無法刪除資料倉儲中心預設資料倉儲中心「程式群組」。

解說： 發生資料倉儲中心內部錯誤。

使用者回應： 請記錄本錯誤訊息的全部詳細資訊，並聯絡 IBM 軟體支援中心以提供該資訊。

DWC03779E 無法刪除 資料倉儲中心「程式群組」因為它包含一或多個 資料倉儲中心「程式」。

解說： 發生資料倉儲中心內部錯誤。

使用者回應： 請記錄本錯誤訊息的全部詳細資訊，並聯絡 IBM 軟體支援中心以提供該資訊。

DWC03780E 在 資料倉儲中心「程式」參數指令字串中選取的資料倉儲中心記號是無效的。

解說： 發生資料倉儲中心內部錯誤。

使用者回應： 請記錄本錯誤訊息的全部詳細資訊，並聯絡 IBM 軟體支援中心以提供該資訊。

DWC03783E 未設定 ProgFunc 相關物件。

解說： 發生資料倉儲中心內部錯誤。

使用者回應： 請記錄本錯誤訊息的全部詳細資訊，並聯絡 IBM 軟體支援中心以提供該資訊。

DWC03784E 未設定與這個 資料倉儲中心「程式」相關的 ProgType。

解說： 發生資料倉儲中心內部錯誤。

使用者回應： 請記錄本錯誤訊息的全部詳細資訊，並聯絡 IBM 軟體支援中心以提供該資訊。

DWC03786E 步驟“<step-name-1>”有一個倉儲「外來鍵」，其參照與不在「測試」或「生產」狀態中之步驟“<step-name-2>”相關的倉儲「主要鍵」。

解說： 您試圖升級的步驟所參照的倉儲主要鍵，與在「開發」狀態中的步驟相關。您必須先讓與這個倉儲主要鍵相關的步驟升級。

使用者回應： 讓與這個倉儲主要鍵相關的步驟升級至測試或生產狀態。之後，您才可以讓(參照這個倉儲主要鍵的)倉儲外部鍵所在的步驟升級。

DWC03787E 步驟 “<step-name-1>” 有一個倉儲「主要鍵」，其參照與不在「開發」狀態中之步驟 “<step-name-2>” 相關的一或多個倉儲「外來鍵」。

解說: 您試圖在上代步驟降級之前，讓子項步驟降級。

使用者回應: 請讓擁有倉儲外部鍵的步驟降級至開發狀態。之後，您才可以讓擁有這個倉儲主要鍵的步驟降級。

DWC03788E 無法刪除或變更為步驟 “<step-name>” 定義的倉儲主要鍵，因為有一或多個倉儲外來鍵在使用它。

解說: 您不能刪除或變更由一或多個倉儲外來鍵所參照的倉儲主要鍵。

使用者回應: 請讓 (參照這個倉儲主要鍵的) 倉儲外來鍵所在的步驟降級至「開發」狀態。或除去這些步驟的倉儲外來鍵。之後，您可以刪除或變更您的倉儲主要鍵。

DWC03791E 步驟 “<step-name>” 正在使用的資料倉儲中心「程式」在「參數文字」欄位內含有空白資料的參數。在升級之前，必須先為其輸入資料。

解說: 如果步驟所參照的程式定義含有未定義的參數，則您不能升級這個步驟。

使用者回應: 請為未定義的參數提供一個定義。如果要完成這個動作，請開啓程式的參數列示，並定義任何含有空白欄位的參數。如果您要在程式正與某個特定步驟共同執行時，定義該程式的參數，您可以透過該步驟的「步驟」筆記本來存取參數列示。如果您要定義一個參數來提供給程式的定義，請存取參數列示。

DWC03792E IN 及 NOT IN 的每個比較值都必須用單引號括住。例如，abc 及 def 應該輸入為 'abc' 及 'def'。請重新輸入正確的值。

解說: 您在「值」欄位內輸入的值，對 in 或 not in 運算子無效。輸入下列比較運算子的所有字串值，都必須以單引號括住：

- in
- not in
- like
- not like
- between
- not between

有效值的相關資訊，請參閱“尋找”的資料倉儲中心線上說明。

使用者回應: 請在「值」欄位內，重新輸入有效字串。

DWC03793E IN 及 NOT IN 的比較值，在值的後單引號與逗號分隔字元之間，不能有非空白的字元。例如，abc 及 def 應該輸入為 'abc' 及 'def'。請重新輸入正確的值。

解說: 您在「值」欄位內輸入的值，對 in 或 not in 運算子無效。在值的結尾引號和逗號之間，不能有非空白的字元。這個訊息適用於下列比較運算子：

- in
- not in
- between
- not between

有效值的相關資訊，請參閱“尋找”的資料倉儲中心線上說明。

使用者回應: 請在「值」欄位內，重新輸入有效字串。

DWC03794E IN 及 NOT IN 的比較值，在逗號分隔字元與下個值的前單引號之間，不能有非空白的字元。例如，**abc** 及 **def** 應該輸入為 **'abc'** 及 **'def'**。請重新輸入正確的值。

解說：您在「值」欄位內輸入的值，對 **in** 或 **not in** 運算子無效。在值的前單引號和逗號之間，不能有非空白的字元。有效值的相關資訊，請參閱“尋找”的資料倉儲中心線上說明。

使用者回應：請在「值」欄位內，重新輸入有效字串。

DWC03795E IN 及 NOT IN 比較值需要參數，例如 **'abc','def'**。請重新輸入正確的值。

解說：您在「值」欄位內輸入的值，對 **in** 或 **not in** 運算子無效。值可能未括在引號內，或遺漏了後單引號。輸入下列比較運算子的所有字串值，都必須以單引號括住：

- **in**
- **not in**
- **like**
- **not like**
- **between**
- **not between**

有效值的相關資訊，請參閱“尋找”的資料倉儲中心線上說明。

使用者回應：您可能需要在「值」欄位內，以引號來括住值，或者，您可能需要在值的尾端加上後單引號。請參閱資料倉儲中心線上說明，取得使用 **IN** 及 **NOT IN** 比較運算子之值的適當格式。

DWC03796E 「值」欄位內的值，遺漏了前單引號。**BETWEEN** 及 **NOT BETWEEN** 的每個比較值都必須用單引號括住。例如，**abc** 及 **def** 應該輸入為 **'abc'** 及 **'def'**。請重新輸入正確的值。

解說：您在「值」欄位內輸入的值遺漏前單引號。輸入下列運算子的所有字串值，都必須以單引號括住：

- **in**
- **not in**
- **like**
- **not like**
- **between**
- **not between**

有效值的相關資訊，請參閱“尋找”的資料倉儲中心線上說明。

使用者回應：請在值欄位內的值前面，加上前單引號。

DWC03797E 「值」欄位內的值，遺漏了後單引號。**BETWEEN** 及 **NOT BETWEEN** 的每個比較值都必須用單引號括住。例如，**abc** 及 **def** 應該輸入為 **'abc'** 及 **'def'**。請重新輸入正確的值。

解說：您在「值」欄位內輸入的值遺漏後單引號。輸入下列運算子的所有字串值，都必須以單引號括住：

- **in**
- **not in**
- **like**
- **not like**
- **between**
- **not between**

有效值的相關資訊，請參閱“尋找”的資料倉儲中心線上說明。

使用者回應: 請在值欄位內的值前面，加上後單引號。

DWC03798E BETWEEN 及 NOT BETWEEN 的比較值，在值的後單引號與 AND 分隔字元之間，不能有非空白的字元。例如，abc 及 def 值應該輸入為 'abc' 及 'def'。請重新輸入正確的值。

解說: 您在「值」欄位內輸入的值，對 **between** 或 **not between** 運算子無效。在值的後單引號和 **and** 之間，不能有非空白的字元。有效值的相關資訊，請參閱“尋找”的資料倉儲中心線上說明。

使用者回應: 請在「值」欄位內，重新輸入有效字串。

DWC03799E BETWEEN 及 NOT BETWEEN 比較值，在 AND 分隔字元與下個值的開頭單引號之間，不可有非空白的字元。例如，abc 及 def 值應該輸入為 'abc' 及 'def'。請重新輸入正確的值。

解說: 您在「值」欄位內輸入的值，對 **between** 或 **not between** 運算子無效。在 **and** 和下個值的前單引號之間，不能有非空白的字元。有效值的相關資訊，請參閱“尋找”的資料倉儲中心線上說明。

使用者回應: 請在「值」欄位內，重新輸入有效字串。

DWC03800E 比較值 BETWEEN 及 NOT BETWEEN 在最後一個值之後，不能有非空白的字元。請刪除「值」欄位內最後一個值的後引號之後的多餘非空白字元。

解說: 您在「值」欄位內輸入的值，對 **between** 或 **not between** 運算子無效。在值欄位最後一個值後面，不能有非空白的字元。有效值的相關資訊，請參閱“尋找”的資料倉儲中心線上說明。

使用者回應: 請刪除值欄位內最後一個值的後引號

之後，任何非空白的字元。

DWC03801E 建立或更新步驟時沒有指定 'name'。必須為步驟指定唯一名稱。

解說: 發生資料倉儲中心內部錯誤。

使用者回應: 請記錄本錯誤訊息的全部詳細資訊，並聯絡 IBM 軟體支援中心以提供該資訊。

DWC03802E 使用無效的 stepType 值建立或更新步驟 “<step-name>”。

解說: 發生資料倉儲中心內部錯誤。

使用者回應: 請記錄本錯誤訊息的全部詳細資訊，並聯絡 IBM 軟體支援中心以提供該資訊。

DWC03803E 使用設定不正確的 atomicFlag 建立或更新步驟。步驟應有相同的目標資料庫及來源資料庫，否則就應將 atomicFlag 設定為 FALSE。

解說: 發生資料倉儲中心內部錯誤。

使用者回應: 請記錄本錯誤訊息的全部詳細資訊，並聯絡 IBM 軟體支援中心以提供該資訊。

DWC03804E 所建立或更新的步驟 “<step-name>” 與「倉儲」或「主旨」都不相關。

解說: 發生資料倉儲中心內部錯誤。

使用者回應: 請記錄本錯誤訊息的全部詳細資訊，並聯絡 IBM 軟體支援中心以提供該資訊。

DWC03805E 所建立或更新的步驟 “<step-name>” 與不在該步驟之「倉儲」中的目標表格相關。

解說: 發生資料倉儲中心內部錯誤。

使用者回應: 請記錄本錯誤訊息的全部詳細資訊，並聯絡 IBM 軟體支援中心以提供該資訊。

DWC03806E 所建立或更新的步驟
“<step-name>”與不在該步驟之
「倉儲」中的目標表格相關。

解說：發生資料倉儲中心內部錯誤。

使用者回應：請記錄本錯誤訊息的全部詳細資訊，
並聯絡 IBM 軟體支援中心以提供該資訊。

DWC03807E 所建立或更新的步驟
“<step-name>”與來源資源相關，
但來源表格與該步驟的來源資料庫不
相關。

解說：發生資料倉儲中心內部錯誤。

使用者回應：請記錄本錯誤訊息的全部詳細資訊，
並聯絡 IBM 軟體支援中心以提供該資訊。

DWC03808E 所建立或更新的步驟
“<step-name>”與來源資源相關，
但它卻無與其相關的來源表格。

解說：發生資料倉儲中心內部錯誤。

使用者回應：請記錄本錯誤訊息的全部詳細資訊，
並聯絡 IBM 軟體支援中心以提供該資訊。

DWC03809E 所建立或更新的步驟
“<step-name>”與來源表格相關，
該來源表格為另一個步驟中的目標表
格，但該子步驟並非為子步驟關係。

解說：發生資料倉儲中心內部錯誤。

使用者回應：請記錄本錯誤訊息的全部詳細資訊，
並聯絡 IBM 軟體支援中心以提供該資訊。

DWC03810E 所建立或更新的步驟
“<step-name>”並沒有與其相關的
「更新安全群組」。

解說：發生資料倉儲中心內部錯誤。

使用者回應：請記錄本錯誤訊息的全部詳細資訊，
並聯絡 IBM 軟體支援中心以提供該資訊。

DWC03811E 「資料倉儲中心」程式分組在建立或
更新時沒有名稱。

解說：發生資料倉儲中心內部錯誤。

使用者回應：請記錄本錯誤訊息的全部詳細資訊，
並聯絡 IBM 軟體支援中心以提供該資訊。

DWC03812E 「資料倉儲中心」程式定義在建立或
更新時沒有名稱。

解說：發生資料倉儲中心內部錯誤。

使用者回應：請記錄本錯誤訊息的全部詳細資訊，
並聯絡 IBM 軟體支援中心以提供該資訊。

DWC03813E 「資料倉儲中心」程式定義在建立或
更新時，沒有指定的程式名稱。

解說：發生資料倉儲中心內部錯誤。

使用者回應：請記錄本錯誤訊息的全部詳細資訊，
並聯絡 IBM 軟體支援中心以提供該資訊。

DWC03814E 「資料倉儲中心」程式定義
“<definition-name>”與「程式群
組」無關。

解說：發生資料倉儲中心內部錯誤。

使用者回應：請記錄本錯誤訊息的全部詳細資訊，
並聯絡 IBM 軟體支援中心以提供該資訊。

DWC03815E 「資料倉儲中心」程式案例
“<instance-name>”與步驟無關。

解說：發生資料倉儲中心內部錯誤。

使用者回應：請記錄本錯誤訊息的全部詳細資訊，
並聯絡 IBM 軟體支援中心以提供該資訊。

DWC03816E 「資料倉儲中心」程式案例
“<instance-name>”與程式定義無
關。

解說：發生資料倉儲中心內部錯誤。

使用者回應：請記錄本錯誤訊息的全部詳細資訊，

並聯絡 IBM 軟體支援中心以提供該資訊。

DWC03817E 不用名稱建立或更新「資料倉儲中心」程式參數。

解說： 發生資料倉儲中心內部錯誤。

使用者回應： 請記錄本錯誤訊息的全部詳細資訊，並聯絡 IBM 軟體支援中心以提供該資訊。

DWC03818E 「資料倉儲中心」程式參數 “<parameter-name>” 與 ProgFunc、TrigFunc 或 AggreFunc 有關。

解說： 發生資料倉儲中心內部錯誤。

使用者回應： 請記錄本錯誤訊息的全部詳細資訊，並聯絡 IBM 軟體支援中心以提供該資訊。

DWC03819E 與名為 “<function-name>” 的 ProgFunc、TrigFunc 或 AggreFunc 相關之「資料倉儲中心」程式參數並沒有唯一的排序。

解說： 發生資料倉儲中心內部錯誤。

使用者回應： 請記錄本錯誤訊息的全部詳細資訊，並聯絡 IBM 軟體支援中心以提供該資訊。

DWC03820E 不用指定的名稱建立或更新主旨。

解說： 發生資料倉儲中心內部錯誤。

使用者回應： 請記錄本錯誤訊息的全部詳細資訊，並聯絡 IBM 軟體支援中心以提供該資訊。

DWC03821E 降級至開發狀態的步驟所具有的目標表格，正由另一個在「測試」或「生產」狀態中的步驟所使用。

解說： 發生資料倉儲中心內部錯誤。

使用者回應： 請記錄本錯誤訊息的全部詳細資訊，並聯絡 IBM 軟體支援中心以提供該資訊。

DWC03826E stepSchedule - 在兩個排程表相等化期間發生屬性不符的狀況。

解說： 發生資料倉儲中心內部錯誤。

使用者回應： 請記錄本錯誤訊息的全部詳細資訊，並聯絡 IBM 軟體支援中心以提供該資訊。

DWC03827E stepSchedule - 試圖複製至本身的動作無效。

解說： 發生資料倉儲中心內部錯誤。

使用者回應： 請記錄本錯誤訊息的全部詳細資訊，並聯絡 IBM 軟體支援中心以提供該資訊。

DWC03828E stepSchedule - 試圖自本身執行複製的動作無效。

解說： 發生資料倉儲中心內部錯誤。

使用者回應： 請記錄本錯誤訊息的全部詳細資訊，並聯絡 IBM 軟體支援中心以提供該資訊。

DWC03829E stepSchedule - 指定給「設定分鐘」的值無效。

解說： 發生資料倉儲中心內部錯誤。

使用者回應： 請記錄本錯誤訊息的全部詳細資訊，並聯絡 IBM 軟體支援中心以提供該資訊。

DWC03830E stepSchedule - 指定給「設定秒鐘」的值無效。

解說： 發生資料倉儲中心內部錯誤。

使用者回應： 請記錄本錯誤訊息的全部詳細資訊，並聯絡 IBM 軟體支援中心以提供該資訊。

DWC03831E stepSchedule - 指定給「設定小時」的值無效。

解說： 發生資料倉儲中心內部錯誤。

使用者回應： 請記錄本錯誤訊息的全部詳細資訊，並聯絡 IBM 軟體支援中心以提供該資訊。

DWC03832E stepSchedule - 指定給「設定年份」的值無效。

解說： 發生資料倉儲中心內部錯誤。

使用者回應： 請記錄本錯誤訊息的全部詳細資訊，並聯絡 IBM 軟體支援中心以提供該資訊。

DWC03834E 已登入的使用者尚未在資料倉儲中心中起始設定。

解說： 發生資料倉儲中心內部錯誤。

使用者回應： 請記錄本錯誤訊息的全部詳細資訊，並聯絡 IBM 軟體支援中心以提供該資訊。

DWC03835E 無法刪除主旨，因其包含了一個或數個處理。

解說： 您嘗試除去包含一個或數個處理的主旨。您必須先除去主旨中的處理，才能除去主旨。

使用者回應： 請先除去主旨中的處理，然後再除去主旨。

DWC03836E 此物件因有步驟與其相關，所以無法除去。

解說： 您嘗試除去一個仍有相關步驟的特殊物件。您必須先除去相關步驟，然後再除去物件。

使用者回應： 請先除去物件中的步驟，然後再除去物件。

DWC03837E 有現存「步驟」處於生產狀態並將此步驟作為來源使用。未除去目標。

解說： 發生內部錯誤。

使用者回應： 請聯絡「IBM 軟體支援中心」。

DWC03838E 在這個處理中有現存步驟將此表格當作來源使用。未除去來源表格。

解說： 您嘗試除去處理中的表格，但處理中有步驟正將此表格當作來源表格使用。您必須先除去表格與步驟間的資料鏈結，然後再除去處理中的表格。

使用者回應： 請除去表格與步驟間的資料鏈結，然後再除去處理中的表格。

DWC03839E 在這個處理中有現存步驟將此表格當作目標使用。未除去目標表格。

解說： 您嘗試除去處理中的表格，但處理中有一個或數個步驟正將此表格當作目標表格使用。

使用者回應： 請除去此表格與步驟間的資料鏈結，再嘗試除去處理中的表格。

DWC03840E 連接這個步驟的來源或目標表格並不是與這個處理相關的表格之一。未連接此表格。

解說： 您嘗試連接步驟的來源或目標表格與這個處理不相關。

使用者回應： 您嘗試連接步驟的來源或目標表格與這個處理不相關。

DWC03846E 無法變更步驟名稱，因為該步驟目前正在執行中。

解說： 您嘗試變更一個處於測試或生產模式的步驟名稱，而該步驟目前正在執行中。

使用者回應： 請在步驟不執行時變更步驟名稱。您可以使用 WIP 以獲知步驟是否目前正在執行。

DWC05001E 呼叫 new 失敗。記憶體名稱：“<memory-name>”，嘗試的大小：“<attempted-size>”。

解說： 發生內部錯誤。記憶體不足。

使用者回應： 請關閉開啓的視窗或應用程式，以空出記憶體。

DWC05002E 收到無效的指令行引數。

解說： 您試圖執行有無效指令行引數的資料倉儲中心程式。

使用者回應： 您輸入給資料倉儲中心程式的指令行引數數目不正確。請重新輸入指令。

DWC05003E 收到無效的日誌訊息類型。

解說： 發生資料倉儲中心內部錯誤。

使用者回應： 請記錄本錯誤訊息的全部詳細資訊，並聯絡 IBM 軟體支援中心以提供該資訊。

DWC05004E 「日誌伺服器」無法開啓資料倉儲中心軟體使用權檔案 “<file-name>”。無法啓動倉儲伺服器。

解說： 資料倉儲中心 軟體使用權檔案已損壞或毀損。

使用者回應： 重新安裝 資料倉儲中心。

DWC05005E 「日誌伺服器」無法讀取資料倉儲中心使用權 “<file-name>”。無法啓動資料倉儲中心伺服器。

解說： 資料倉儲中心 軟體使用權檔案已損壞或毀損。

使用者回應： 重新安裝 資料倉儲中心。

DWC05006E 您的資料倉儲中心軟體使用權檔案已經過期。無法啓動倉儲伺服器。請聯絡您的 IBM 業務代表。

解說： 資料倉儲中心 軟體使用權檔案已經過期。

使用者回應： 請聯絡您的 IBM 業務代表。

DWC05007E 請注意：您的資料倉儲中心軟體使用權檔案將在 “<number-of>” 天後到期。將啓動倉儲伺服器。請儘快聯絡您的 IBM 業務代表！

解說： 您的資料倉儲中心授權即將到期。

使用者回應： 請聯絡您的 IBM 業務代表。

DWC05008E 該程式無法載入 db2licm.dll 檔案。

解說： 找不到 db2licm.dll 檔案。

使用者回應： 請確定 db2licm.dll 位於正確的 DB2 路徑 (SQLLIB\BIN)。

DWC05009E 在 db2licm.dll 檔案中找不到 LicRequestAccess 的進入點。

解說： db2licm.dll 檔案可能已損毀。

使用者回應： 請確定 db2licm.dll 檔案是良好的。

DWC05010E 無法啓動伺服器、日誌器或代理程式。

解說： 該授權已過期、或它沒有執行指令 (代理程式) 的權限，或者該程式沒有授權。

使用者回應： 請檢查以確定有適當的授權。

DWC06001E 試圖在呼叫 InitializeReceive() 之前呼叫 Receive() 或 HaltReceive()。

解說： 發生資料倉儲中心內部錯誤。

次要回覆碼 (如果有的話) 會顯示作業系統所傳回的錯誤號碼。

使用者回應： 請記錄本錯誤訊息的全部詳細資訊，並聯絡 IBM 軟體支援中心以提供該資訊。

DWC06002E 呼叫 new 失敗。記憶體名稱：“<name>”，所嘗試的大小：“<size>”。

解說： 發生資料倉儲中心內部錯誤。

次要回覆碼 (如果有的話) 會顯示作業系統所傳回的錯誤號碼。

使用者回應： 請記錄本錯誤訊息的全部詳細資訊，並聯絡 IBM 軟體支援中心以提供該資訊。

DWC06003E 試圖在呼叫 **InitializeSend()** 之前呼叫 **Send()**。

解說： 發生資料倉儲中心內部錯誤。

次要回覆碼 (如果有的話) 會顯示作業系統所傳回的錯誤號碼。

使用者回應： 請記錄本錯誤訊息的全部詳細資訊，並聯絡 IBM 軟體支援中心以提供該資訊。

DWC06004E 在 **Socket** 訊息中所指定的位元組數無效。預期的接收計數 (以位元組為單位)：“<count>”。實際的接收計數 (以位元組為單位)：“<count>”。

解說： 發生資料倉儲中心內部錯誤。

次要回覆碼 (如果有的話) 會顯示作業系統所傳回的錯誤號碼。

使用者回應： 請記錄本錯誤訊息的全部詳細資訊，並聯絡 IBM 軟體支援中心以提供該資訊。

DWC06005E 欲傳送的資料緩衝區太長。容許的長度 (以位元組為單位)：“<length>”。要求的長度 (以位元組為單位)：“<length>”。

解說： 發生資料倉儲中心內部錯誤。

次要回覆碼 (如果有的話) 會顯示作業系統所傳回的錯誤號碼。

使用者回應： 請記錄本錯誤訊息的全部詳細資訊，並聯絡 IBM 軟體支援中心以提供該資訊。

DWC06100E 無法起始設定 **TCP/IP** 環境。

解說： Windows NT TCP/IP Socket 軟體無法起始設定本身。

次要回覆碼 (如果有的話) 會顯示作業系統所傳回的錯誤號碼。

使用者回應： 請確定本機器中已完全安裝和配置

TCP/IP。如果確定，請重新啟動機器，然後重試這個作業。

DWC06101E Socket 清除常式失敗。

解說： Windows NT TCP/IP Socket 軟體無法終止本身。

次要回覆碼 (如果有的話) 會顯示作業系統所傳回的錯誤號碼。

使用者回應： 請確定本機器中已完全安裝和配置 TCP/IP。如果確定，請重新啟動機器，然後重試這個作業。

DWC06102E 呼叫 **Socket** 函數 **socket()** 失敗。

解說： Windows NT TCP/IP Socket 軟體無法終止本身。

次要回覆碼 (如果有的話) 會顯示作業系統所傳回的錯誤號碼。

使用者回應： 請確定本機器中已完全安裝和配置 TCP/IP，而且網路可運作。如果確定，請重新啟動機器，然後重試這個作業。

DWC06103E 呼叫 **Socket** 函數 **bind()** 失敗。埠號：“<port-number>”。

解說： 發生下列其中一種錯誤：

- 網路子系統失效。
- 別人已經使用資料倉儲中心嘗試使用的埠號，或是無可用的埠。
- 有太多 TCP/IP 連接；無足夠的緩衝區。

次要回覆碼 (如果有的話) 會顯示作業系統所傳回的錯誤號碼。

使用者回應： 驗證全部本端埠是否不在使用中。請確定本機器中已完全安裝和配置 TCP/IP，而且網路可運作。如果確定，請重新啟動機器，然後重試這個作業。

DWC06104E 呼叫 Socket 函數 listen() 失敗。
案例計數：“<count>”。

解說： Windows NT TCP/IP Socket 軟體無法終止本身。

次要回覆碼 (如果有的話) 會顯示作業系統所傳回的錯誤號碼。

使用者回應： 請確定本機器中已完全安裝和配置 TCP/IP，而且網路可運作。如果確定，請重新啟動機器，然後重試這個作業。

DWC06105E 呼叫 Socket 函數 connect() 失敗。 目的地主電腦：
“<hostname>”，目的地埠：
“<port-ID>”，重試次數：
“<count>”，重試間隔：
“<interval>”。

解說： Windows NT TCP/IP Socket 軟體無法連接至某同伴程序，因為某個非 ECONNREFUSED 的錯誤而造成失效。

次要回覆碼 (如果有的話) 會顯示作業系統所傳回的錯誤號碼。

使用者回應： 請確定本機器中已完全安裝和配置 TCP/IP，而且網路可運作。如果確定，請重新啟動機器，然後重試這個作業。

DWC06106E 重複呼叫 Socket 函數 connect() 失敗。 無法傳送訊息。目的地主電腦：“<hostname>”，目的地埠：“<port-ID>”，嘗試的連接：“<amount>”。

解說： 可能資料倉儲中心無法建立 TCP/IP 連接至同伴程序、代理程式程序異常終止，或您的資料倉儲中心軟體使用權已過期。

次要回覆碼 (如果有的話) 會顯示作業系統所傳回的錯誤號碼。

使用者回應： 請確定倉儲伺服器、日誌器及遠端代理常駐程式 (如果有的話) 是在「NT 服務」中執行。或者，如果您的資料倉儲中心軟體使用權已過

期，請聯絡您的 IBM 軟體支援中心。

DWC06107E 呼叫 Socket 函數 accept() 失敗。

解說： TCP/IP Socket 軟體不接受來自同伴程序的資料。

次要回覆碼 (如果有的話) 會顯示作業系統所傳回的錯誤號碼。

使用者回應： 請確定本機器中已完全安裝和配置 TCP/IP，而且網路可運作。如果確定，請重新啟動機器，然後重試這個作業。

DWC06108E 嘗試接收訊息長度的位元組時，呼叫 Socket 函數 recv() 失敗。 預期的長度 (以位元組為單位)：“<length>”。

解說： 接收來自某同伴程序的最前面 4 個位元組資料時，中斷了 TCP/IP Socket 軟體。

次要回覆碼 (如果有的話) 會顯示作業系統所傳回的錯誤號碼。

使用者回應： 請確定本機器中已完全安裝和配置 TCP/IP，而且網路可運作。如果確定，請重新啟動機器，然後重試這個作業。

DWC06109E 嘗試接收訊息資料時，呼叫 Socket 函數 recv() 失敗。 預期的長度 (以位元組為單位)：“<length>”。

解說： 接收來自某同伴程序的訊息資料時，中斷了 TCP/IP Socket 軟體。

次要回覆碼 (如果有的話) 會顯示作業系統所傳回的錯誤號碼。

使用者回應： 請確定本機器中已完全安裝和配置 TCP/IP，而且網路可運作。如果確定，請重新啟動機器，然後重試這個作業。

DWC06110E 呼叫 **Socket** 函數 **send()** 失敗。
目的地主電腦：“<hostname>”，目的地埠：“<port-ID>”，訊息長度 (以位元組為單位)：“<length>”。

解說： 接收來自某同伴程序的最前面 4 個位元組資料時，中斷了 TCP/IP Socket 軟體。

次要回覆碼 (如果有的話) 會顯示作業系統所傳回的錯誤號碼。

使用者回應： 請確定本機器中已完全安裝和配置 TCP/IP，而且網路可運作。如果確定，請重新啟動機器，然後重試這個作業。

DWC06111E 呼叫 **Socket** 函數 **closesocket()** 失敗。

解說： TCP/IP Socket 軟體無法關閉連接至同伴程序的 Socket 軟體。

次要回覆碼 (如果有的話) 會顯示作業系統所傳回的錯誤號碼。

使用者回應： 請確定本機器中已完全安裝和配置 TCP/IP，而且網路可運作。如果確定，請重新啟動機器，然後重試這個作業。

DWC06112E 呼叫 **Socket** 函數 **getsockname()** 失敗。埠號：“<port-number>”。

解說： TCP/IP Socket 軟體無法取得現行 Socket 的位址。

次要回覆碼 (如果有的話) 會顯示作業系統所傳回的錯誤號碼。

使用者回應： 請確定本機器中已完全安裝和配置 TCP/IP，而且網路可運作。如果確定，請重新啟動機器，然後重試這個作業。

DWC06113E 呼叫 **Socket** 函數 **gethostbyname()** 失敗。主電腦名稱：“<hostname>”。

解說： TCP/IP Socket 軟體無法取出符號式主電腦名稱。驗證在 \etc\hosts 之下是否有檔案存在。

次要回覆碼 (如果有的話) 會顯示作業系統所傳回的錯誤號碼。

使用者回應： 請確定本機器中已完全安裝和配置 TCP/IP，而且網路可運作。如果確定，請重新啟動機器，然後重試這個作業。

您可能要考慮用領域名稱 (如果可用的話) 在您的 \etc\hosts 檔案中，新增該目標主電腦名稱。

DWC06114E 呼叫 **Socket** 函數 **gethostname()** 失敗。

解說： TCP/IP Socket 軟體無法取出符號式主電腦名稱。

次要回覆碼 (如果有的話) 會顯示作業系統所傳回的錯誤號碼。

使用者回應： 請確定本機器中已完全安裝和配置 TCP/IP，而且網路可運作。如果確定，請重新啟動機器，然後重試這個作業。

DWC06115E 呼叫 **Socket** 函數 **getservbyname()** 失敗。服務程式名稱：“<service-name>”。

解說： TCP/IP Socket 軟體無法從 \etc\services 之下的檔案中取出符號式服務名稱。

次要回覆碼 (如果有的話) 會顯示作業系統所傳回的錯誤號碼。

使用者回應： 驗證在 etc\services 之下是否有檔案存在。請確定本機器中已完全安裝和配置 TCP/IP，而且網路可運作。如果確定，請重新啟動機器，然後重試這個作業。

DWC06116E 呼叫 **Socket** 函數 **inet_ntoa** 失敗。主電腦名稱：“<hostname>”。

解說： TCP/IP Socket 軟體無法轉換 32 位元網際網路位址為點式十進位記數法。

次要回覆碼 (如果有的話) 會顯示作業系統所傳回的錯誤號碼。

使用者回應： 請確定本機器中已完全安裝和配置

TCP/IP，而且網路可運作。如果確定，請重新啟動機器，然後重試這個作業。

DWC06117E 在埠號 “<port-ID>” 上的倉儲伺服器 “<hostname>” 目前無回應。

解說： 在埠號 “<port-ID>” 上的倉儲伺服器 “<hostname>” 目前無回應。

次要回覆碼 (如果有的話) 會顯示作業系統所傳回的錯誤號碼。

使用者回應： 請跳至「控制台」的「服務」Applet，然後檢查 資料倉儲中心「伺服器」及 資料倉儲中心「日誌器服務」的狀態。如果需要請重新啟動其中之一或兩者。

DWC06118E 嘗試登入倉儲伺服器失敗。

解說： 「資料倉儲中心」從屬站試圖使用所有可用的本端從屬站 IP 位址，來與倉儲伺服器通信。但是，沒有一個本端從屬站 IP 位址能收到倉儲伺服器的回應。

使用者回應： 請確認您的倉儲伺服器處於作用中狀態，而且本端從屬站與倉儲伺服器間的 TCP/IP 通信也在作用中。

DWC06119E 本端「資料倉儲中心」從屬站無法接收來自倉儲伺服器的回應。

解說： 本端「資料倉儲中心」從屬站無法接收來自倉儲伺服器的回應。

使用者回應： 請確認倉儲伺服器處於作用中狀態，而且本端從屬站與倉儲伺服器間的 TCP/IP 通信也在作用中。然後關閉「資料倉儲中心」並重新登入。

DWC06200E 發生非預期的通信錯誤。

解說： 未正確地架構 TCP/IP 或登入時指定了錯誤的伺服器。

使用者回應： 驗證已正確地架構 TCP/IP。如果正確地架構 TCP/IP，請確定登入時所指定的伺服器是正確的。

DWC07000E 倉儲伺服器無法擷取步驟

“<step-name>”。在處理版本 “<edition-number>” 的 “<job-type>” 類型的工作時發生此錯誤。

解說： 資料倉儲中心 無法從控制資料庫中取出步驟的描述資料。

使用者回應： 請確認步驟定義仍然存在，而且倉儲伺服器機器上仍然可以存取控制資料庫。如果問題持續存在，請記錄本錯誤訊息的全部詳細資訊，並聯絡 IBM 軟體支援中心以提供該資訊。

DWC07001E 倉儲伺服器無法更新步驟

“<step-name>”。在處理 “<job-type>” 類型的工作時發生此錯誤。

解說： 資料倉儲中心 無法在控制資料庫中儲存步驟定義的變更。

使用者回應： 請確認步驟定義仍然存在，而且倉儲伺服器機器上仍然可以存取控制資料庫。如果問題持續存在，請記錄本錯誤訊息的全部詳細資訊，並聯絡 IBM 軟體支援中心以提供該資訊。

DWC07003E 倉儲伺服器無法變更步驟

“<step-name>” 的狀態。在處理 “<job-type>” 類型的工作時發生此錯誤。

解說： 發生資料倉儲中心內部錯誤。

使用者回應： 請記錄本錯誤訊息的全部詳細資訊，並聯絡 IBM 軟體支援中心以提供該資訊。

DWC07005E 倉儲伺服器無法建構步驟

“<step-name>”的 select 陳述式。在處理版本 “<edition-number>” 的 “<command-type>” 類型的指令時發生此錯誤。

解說： 資料倉儲中心 無法從控制資料庫中取出為步驟定義的 SQL。

使用者回應： 檢查次要回覆碼 (RC2)，然後採取建議動作。

DWC07006E 倉儲伺服器無法建構步驟

“<step-name>”的 insert 陳述式。在處理版本 “<edition-number>” 的 “<command-type>” 類型的指令時發生此錯誤。

解說： 資料倉儲中心 無法從控制資料庫中取出要建置 SQL 所需要的描述資料，來將列插入目標表格。

使用者回應： 檢查次要回覆碼 (RC2)，然後採取建議動作。

DWC07007E 倉儲伺服器無法建構步驟

“<step-name>”的 delete 陳述式。在處理版本 “<edition-number>” 的 “<command-type>” 類型的指令時發生此錯誤。

解說： 資料倉儲中心 無法從控制資料庫中取出要建置 SQL 刪除陳述式所需要的描述資料。

使用者回應： 檢查次要回覆碼 (RC2)，然後採取建議動作。

DWC07008E 倉儲伺服器無法建構步驟

“<step-name>”的 create 陳述式。在處理版本 “<edition-number>” 的 “<command-type>” 類型的指令時發生此錯誤。

解說： 資料倉儲中心 無法從控制資料庫中取出要建置 CREATE TABLE 陳述式所需要的描述資料。

使用者回應： 檢查次要回覆碼 (RC2)，然後採取建議動作。

DWC07009E 倉儲伺服器無法建構步驟

“<step-name>”的 drop 陳述式。在處理版本 “<edition-number>” 的 “<command-type>” 類型的指令時發生此錯誤。

解說： 資料倉儲中心 無法從控制資料庫中取出要建置 DROP TABLE 陳述式所需要的描述資料。

使用者回應： 檢查次要回覆碼 (RC2)，然後採取建議動作。

DWC07010E 倉儲伺服器無法擷取步驟

“<step-name>”的重試計數。在處理版本 “<edition-number>” 的 “<job-type>” 類型的工作時發生此錯誤。

解說： 資料倉儲中心 無法從控制資料庫中取出步驟的最大重試次數。

使用者回應： 檢查次要回覆碼 (RC2)，然後採取建議動作。

DWC07011E 倉儲伺服器無法擷取步驟

“<step-name>”的重試間隔。在處理版本 “<edition-number>” 的 “<job-type>” 類型的工作時發生此錯誤。

解說： 資料倉儲中心 無法從控制資料庫中取出步驟的重試間隔。

使用者回應: 檢查次要回覆碼 (RC2)，然後採取建議動作。

DWC07012E 倉儲伺服器無法列示步驟
“<step-name>”的子步驟。在處理版本“<edition-number>”的“<job-type>”類型的工作時發生此錯誤。

解說: 資料倉儲中心 無法從控制資料庫中取出步驟的子項步驟列示。

使用者回應: 檢查次要回覆碼 (RC2)，然後採取建議動作。

DWC07013E 倉儲伺服器無法列示步驟
“<step-name>”的並行階式排列步驟。在處理版本“<edition-number>”的“<job-type>”類型的工作時發生此錯誤。

解說: 資料倉儲中心 無法從控制資料庫中，取出給定步驟所產生的階式步驟列示。

使用者回應: 檢查次要回覆碼 (RC2)，然後採取建議動作。

DWC07014E 倉儲伺服器無法列示步驟
“<step-name>”的階式排列步驟。在處理版本“<edition-number>”的“<job-type>”類型的工作時發生此錯誤。

解說: 資料倉儲中心 無法從控制資料庫中，取出給定步驟所產生的階式步驟列示。

使用者回應: 檢查次要回覆碼 (RC2)，然後採取建議動作。

DWC07015E 倉儲伺服器無法列示步驟
“<step-name>”的排程。在處理版本“<edition-number>”的“<job-type>”類型的工作時發生此錯誤。

解說: 資料倉儲中心 無法從控制資料庫中取出步驟的排程。

使用者回應: 檢查次要回覆碼 (RC2)，然後採取建議動作。

DWC07016E 倉儲伺服器無法計算步驟
“<step-name>”的下一個已排定個體群。在處理版本“<edition-number>”的“<job-type>”類型的工作時發生此錯誤。

解說: 資料倉儲中心 無法計算「重複性時程表」中的下一個日期。

使用者回應: 檢查次要回覆碼 (RC2)，然後採取建議動作。

DWC07017E 倉儲伺服器無法擷取資料庫
“<database-name>”。在處理“<job-type>”類型的工作時發生此錯誤。

解說: 資料倉儲中心 無法從控制資料庫中取出資料庫的描述資料。

使用者回應: 檢查次要回覆碼 (RC2)，然後採取建議動作。

DWC07018E 倉儲伺服器無法擷取步驟
“<step-name>”的來源資料庫。在版本“<edition-number>”的“<operation-type>”處理期間發生錯誤。

解說: 資料倉儲中心 無法從控制資料庫中取出來源資料庫的描述資料。資料倉儲中心 嘗試在執行指定的作業類型時取出此資料。

使用者回應: 檢查次要回覆碼 (RC2)，然後採取建議動作。

DWC07019E 倉儲伺服器無法擷取步驟 “<step>” 的目標資料庫。在版本 “<edition-number>” 的 “<operation-type>” 處理期間發生錯誤。

解說: 倉儲伺服器無法擷取步驟 “<step-name>” 的目標資料庫。在版本 “<edition-number>” 的 “<operation-type>” 處理期間發生錯誤。

使用者回應: 檢查次要回覆碼 (RC2)，然後採取建議動作。

DWC07020E 倉儲伺服器無法擷取步驟 “<step-name>” 的屬性對映資訊。在處理版本 “<edition-number>” 的 “<command-type>” 類型的指令時發生此錯誤。

解說: 資料倉儲中心 無法從控制資料庫中取出所需要的描述資料，以將來源表格的 SELECT 陳述式的選定直欄，對映到目標表格的 INSERT 陳述式的直欄。

使用者回應: 檢查次要回覆碼 (RC2)，然後採取建議動作。

DWC07021E 倉儲伺服器無法擷取步驟 “<step-name>” 的輸出屬性。在處理版本 “<edition-number>” 的 “<command-type>” 類型的指令時發生此錯誤。

解說: 資料倉儲中心 無法從控制資料庫中取出目標表格的 INSERT 陳述式的直欄之描述資料。

使用者回應: 檢查次要回覆碼 (RC2)，然後採取建議動作。

DWC07022E 倉儲伺服器無法擷取步驟 “<step-name>” 的輸入屬性。在處理版本 “<edition-number>” 的 “<command-type>” 類型的指令時發生此錯誤。

解說: 資料倉儲中心 無法從控制資料庫中取出來源表格的 SELECT 陳述式直欄之描述資料。

使用者回應: 檢查次要回覆碼 (RC2)，然後採取建議動作。

DWC07023E 倉儲伺服器無法擷取步驟 “<step-name>” 的代理程式端。在處理版本 “<edition-number>” 時發生此錯誤。

解說: 資料倉儲中心 無法從控制資料庫中取出要連接至代理程式端所需要的描述資料。

使用者回應: 檢查次要回覆碼 (RC2)，然後採取建議動作。

DWC07024E 倉儲伺服器無法擷取資料庫 “<database-name>” 的代理程式端。

解說: 資料倉儲中心 無法從控制資料庫中取出資料庫的代理程式端描述資料。

使用者回應: 檢查次要回覆碼 (RC2)，然後採取建議動作。

DWC07025E 倉儲伺服器無法擷取步驟 “<step-name>” 的總計函數。在版本 “<edition-number>” 的 “<operation-type>” 處理期間發生錯誤。

解說: 資料倉儲中心 無法從控制資料庫中取出 資料倉儲中心「程式」的描述資料。

使用者回應: 檢查次要回覆碼 (RC2)，然後採取建議動作。

DWC07026E 倉儲伺服器無法擷取步驟

“<step-name>”的目標資料庫。在處理版本“<edition-number>”的“<command-type>”類型的指令時發生此錯誤。

解說： 資料倉儲中心 無法從控制資料庫中取出目標資料庫的描述資料。

使用者回應： 檢查次要回覆碼 (RC2)，然後採取建議動作。

DWC07027E 倉儲伺服器無法列示步驟

“<step-name>”的來源資料庫。在處理版本“<edition-number>”的“<command-type>”類型的指令時發生此錯誤。

解說： 資料倉儲中心 無法從控制資料庫中取出目標資料庫的描述資料。

使用者回應： 檢查次要回覆碼 (RC2)，然後採取建議動作。

DWC07028E 倉儲伺服器無法擷取步驟

“<step-name>”的條件式階層函數。在版本“<edition-number>”的“<job-type>”處理期間發生錯誤。

解說： 資料倉儲中心 無法從控制資料庫中取出條件式階層程式或後置處理程式的描述資料。

使用者回應： 檢查次要回覆碼 (RC2)，然後採取建議動作。

DWC07029E 倉儲伺服器無法列示步驟

“<step-name>”的有條件地階式排列步驟。在處理版本“<edition-number>”的“<job-type>”類型的工作時發生此錯誤。

解說： 資料倉儲中心 無法從控制資料庫中取出給定步驟有條件產生的階式步驟列示。

使用者回應： 檢查次要回覆碼 (RC2)，然後採取建議動作。

DWC07030E 倉儲伺服器無法取得步驟

“<step-name>”的授與陳述式。在處理版本“<edition-number>”的“<command-type>”類型的指令時發生此錯誤。

解說： 倉儲伺服器無法從控制資料庫擷取步驟的 SQL GRANT 陳述式。

使用者回應： 檢查次要回覆碼 (RC2)，然後採取建議動作。

DWC07031E 倉儲伺服器無法列示步驟

“<step-name>”的別名。在處理版本“<edition-number>”的“<command-type>”類型的指令時發生此錯誤。

解說： 資料倉儲中心 無法從控制資料庫中取出步驟的資料倉儲中心定義的別名列示。

使用者回應： 檢查次要回覆碼 (RC2)，然後採取建議動作。

DWC07032E 倉儲伺服器無法為步驟

“<step-name>”的別名“<alias-name>”取得建立陳述式。在處理版本“<edition-number>”的“<command-type>”類型的指令時發生此錯誤。

解說： 資料倉儲中心 無法從控制資料庫中取出要產生 SQL 所需要的描述資料，來建立步驟的別名。

使用者回應： 檢查次要回覆碼 (RC2)，然後採取建議動作。

DWC07033E 倉儲伺服器無法為步驟 “<step-name>” 的別名 “<alias-name>” 取得捨棄陳述式。在處理版本 “<edition-number>” 的 “<command-type>” 類型的指令時發生此錯誤。

解說： 資料倉儲中心 無法從控制資料庫中取出要產生 SQL 所需要的描述資料，來捨棄步驟的別名。

使用者回應： 檢查次要回覆碼 (RC2)，然後採取建議動作。

DWC07034E 倉儲伺服器無法列示步驟 “<step-name>” 的來源屬性。在處理版本 “<edition-number>” 的 “<command-type>” 類型的指令時發生此錯誤。

解說： 資料倉儲中心 無法從控制資料庫中取出步驟屬性的描述資料。

使用者回應： 檢查次要回覆碼 (RC2)，然後採取建議動作。

DWC07035E 倉儲伺服器無法擷取使用者 “<user-name>”。在回應從屬站 “<client-name>” 的身份驗證要求時，發生這個錯誤。

解說： 資料倉儲中心 無法從控制資料庫中取出指定的使用者 ID。

使用者回應： 驗證提供的使用者 ID 是否正確，以及是否仍然定義給資料倉儲中心伺服器。

DWC07036E 倉儲伺服器無法擷取資料庫 “<database-name>” 的步驟。在處理 “<command-type>” 類型的指令時，發生這個錯誤。

解說： 資料倉儲中心 無法從控制資料庫中取出某個與目標資料庫相關的步驟。

使用者回應： 檢查次要回覆碼 (RC2)，然後採取建議動作。

DWC07037E 倉儲伺服器無法擷取第 “<edition-number>” 版步驟 “<step-name>” 的连接字串。在處理 “<command-type>” 類型的指令時，發生這個錯誤。

解說： 資料倉儲中心 無法從控制資料庫中取出 ODBC 连接字串，ODBC 连接字串必須用來连接目標資料庫。

使用者回應： 檢查次要回覆碼 (RC2)，然後採取建議動作。

DWC07038E 倉儲伺服器無法建構步驟 “<step-name>” 的變更陳述式。在處理 “<command-type>” 類型的指令時，發生這個錯誤。

解說： 資料倉儲中心 無法從控制資料庫中取出要建置步驟的 SQL ALTER TABLE 陳述式所需要的描述資料。

使用者回應： 檢查次要回覆碼 (RC2)，然後採取建議動作。

DWC07039E 倉儲伺服器從控制資料庫收到步驟 “<step-name>” 的無效步驟類型 “<identifier>”。

解說： 發生資料倉儲中心內部錯誤，或是控制資料庫含有無效的描述資料。

使用者回應： 請記錄本錯誤訊息的全部詳細資訊，並聯絡 IBM 軟體支援中心以提供該資訊。

DWC07040E 倉儲伺服器從控制資料庫收到步驟 “<step-name>” 的無效程式類型 “<program-type-identifier>”。

解說： 發生資料倉儲中心內部錯誤，或是控制資料庫含有無效的描述資料。

使用者回應： 請記錄本錯誤訊息的全部詳細資訊，並聯絡 IBM 軟體支援中心以提供該資訊。

DWC07041E 倉儲伺服器無法為第
“<edition-number>” 版的步驟
“<step-name>” 產生 資料倉儲中
心「程式」指令行。

解說： 資料倉儲中心 無法從控制資料庫中取出 資料倉儲中心「程式」的指令行參數。

使用者回應： 檢查次要回覆碼 (RC2)，然後採取建議動作。

DWC07042E 倉儲伺服器無法為第
“<edition-number>” 版的步驟
“<step-name>” 產生 SQL CALL
陳述式。

解說： 資料倉儲中心 無法從控制資料庫中取出要產生某儲存程序的 SQL CALL 陳述式所需要的描述資料。

使用者回應： 檢查次要回覆碼 (RC2)，然後採取建議動作。

DWC07043E 倉儲伺服器無法為第
“<edition-number>” 版的步驟
“<step-name>” 擷取儲存程序的資
料庫資料。

解說： 倉儲伺服器無法擷取步驟的目標資料庫。

使用者回應： 檢查次要回覆碼 (RC2)，然後採取建議動作。

DWC07044E 倉儲伺服器無法列式步驟
“<step-name>” 中階式排列失敗的
步驟。在處理版本
“<edition-number>” 的
“<job-type>” 類型的工作時發生此
錯誤。

解說： 倉儲伺服器無法列式階式排列失敗的步驟。

使用者回應： 檢查次要回覆碼 (RC2)，然後採取建議動作。

DWC07045E 倉儲伺服器無法列式步驟
“<step-name>” 中觸發失敗的步
驟。在處理版本 “<edition-name>”
的 “<job-type>” 類型的工作時發
生此錯誤。

解說： 倉儲伺服器無法列式步驟 “<step-name>” 中觸發失敗的步驟。在處理版本 “<edition-name>” 的 “<job-type>” 類型的工作時發生此錯誤。

使用者回應： 檢查次要回覆碼 (RC2)，然後採取建議動作。

DWC07046E 倉儲伺服器無法為第
“<edition-number>” 版的步驟
“<step-name>” 擷取儲存程序的資
料倉儲中心程式參數資料。

解說： 資料倉儲中心 無法擷取控制資料庫的儲存程序參數資料。

使用者回應： 檢查次要回覆碼 (RC2)，然後採取建議動作。

DWC07047E 該倉儲伺服器無法更新元件名稱
“<component-name>” 及值
“<value>” 的架構參數。

解說： 發生資料倉儲中心內部錯誤。

使用者回應： 請記錄本錯誤訊息的全部詳細資訊，並聯絡 IBM 軟體支援中心以提供該資訊。

DWC07048E 倉儲伺服器無法從控制資料庫擷取資
料資源 ID。

解說： 倉儲伺服器無法從控制資料庫擷取資料資源 ID。

使用者回應： 請驗證倉儲伺服器與控制資料庫之間有連線存在。如果連線仍然存在，請記錄本錯誤訊息的全部詳細資訊，並聯絡 IBM 軟體支援中心以提供該資訊。

DWC07049E 倉儲伺服器無法從控制資料庫擷取使用者的權限。

解說： 倉儲伺服器無法從控制資料庫擷取使用者的權限。

使用者回應： 確定使用者 ID 及通行碼是正確的。(該使用者 ID 及通行碼區分大小寫。) 如果問題持續存在，請記錄本錯誤訊息的全部詳細資訊，並聯絡 IBM 軟體支援中心以提供該資訊。

DWC07050E 倉儲伺服器無法建立第 “<edition-number>” 版的步驟 “<step-name>”。

解說： 發生資料倉儲中心內部錯誤，或是控制資料庫含有無效的描述資料。

使用者回應： 請記錄本錯誤訊息的全部詳細資訊，並聯絡 IBM 軟體支援中心以提供該資訊。

DWC07051E 倉儲伺服器無法為第 “<edition-number>” 版的步驟 “<step-name>” 排程。

解說： 倉儲伺服器無法更新其控制表格。

使用者回應： 請驗證倉儲伺服器是否仍然與控制資料庫有連通性。如果連線仍然存在，請記錄本錯誤訊息的全部詳細資訊，並聯絡 IBM 軟體支援中心以提供該資訊。

DWC07052E 倉儲伺服器無法啟動第 “<edition-number>” 版步驟 “<step-name>” 的個體群。

解說： 倉儲伺服器無法更新其控制表格。

使用者回應： 請驗證倉儲伺服器是否仍然與控制資料庫有連通性。如果連線仍然存在，請記錄本錯誤訊息的全部詳細資訊，並聯絡 IBM 軟體支援中心以提供該資訊。

DWC07053E 倉儲伺服器無法完成第 “<edition-number>” 版步驟 “<step-name>” 的個體群。

解說： 倉儲伺服器無法更新其控制表格。

使用者回應： 請驗證倉儲伺服器是否仍然與控制資料庫有連通性。如果連線仍然存在，請記錄本錯誤訊息的全部詳細資訊，並聯絡 IBM 軟體支援中心以提供該資訊。

DWC07054E 倉儲伺服器無法啟動第 “<edition-number>” 版步驟 “<step-name>” 的清除動作。

解說： 倉儲伺服器無法更新其控制表格。

使用者回應： 請驗證倉儲伺服器是否仍然與控制資料庫有連通性。如果連線仍然存在，請記錄本錯誤訊息的全部詳細資訊，並聯絡 IBM 軟體支援中心以提供該資訊。

DWC07055E 該倉儲伺服器無法處理步驟 “<step-name>” 的版本 “<edition-name>” 的清除失效。

解說： 發生資料倉儲中心內部錯誤。

使用者回應： 請記錄本錯誤訊息的全部詳細資訊，並聯絡 IBM 軟體支援中心以提供該資訊。

DWC07056E 倉儲伺服器無法刪除第 “<edition-number>” 版的步驟 “<step-name>”。

解說： 倉儲伺服器無法更新其控制表格。

使用者回應： 請驗證倉儲伺服器是否仍然與控制資料庫有連通性。如果連線仍然存在，請記錄本錯誤訊息的全部詳細資訊，並聯絡 IBM 軟體支援中心以提供該資訊。

**DWC07057E 倉儲伺服器無法刪除步驟
“<step-name>”的已排定版本。**

解說： 倉儲伺服器無法更新其控制表格。

使用者回應： 請驗證倉儲伺服器是否仍然與控制資料庫有連通性。如果連線仍然存在，請記錄本錯誤訊息的全部詳細資訊，並聯絡 IBM 軟體支援中心以提供該資訊。

**DWC07058E 倉儲伺服器無法刪除步驟
“<step-name>”的版本。**

解說： 倉儲伺服器無法更新其控制表格。

使用者回應： 請驗證倉儲伺服器是否仍然與控制資料庫有連通性。如果連線仍然存在，請記錄本錯誤訊息的全部詳細資訊，並聯絡 IBM 軟體支援中心以提供該資訊。

**DWC07059E 倉儲伺服器無法擷取第
“<edition-number>”版的步驟
“<step-name>”。在處理
“<job-type>”類型的工作期間發生
錯誤**

解說： 倉儲伺服器無法查詢其控制表格。

使用者回應： 請驗證倉儲伺服器是否仍然與控制資料庫有連通性。如果連線仍然存在，請記錄本錯誤訊息的全部詳細資訊，並聯絡 IBM 軟體支援中心以提供該資訊。

**DWC07060E 倉儲伺服器無法擷取步驟
“<step-name>”的最早版本。在處
理 “<job-type>”類型的工作期間發
生錯誤**

解說： 倉儲伺服器無法查詢其控制表格。

使用者回應： 請驗證倉儲伺服器是否仍然與控制資料庫有連通性。如果連線仍然存在，請記錄本錯誤訊息的全部詳細資訊，並聯絡 IBM 軟體支援中心以提供該資訊。

**DWC07061E 倉儲伺服器無法擷取當伺服器最後停
止時，仍然在進行的版本。**

解說： 倉儲伺服器無法查詢其控制表格。

使用者回應： 請驗證倉儲伺服器是否仍然與控制資料庫有連通性。如果連線仍然存在，請記錄本錯誤訊息的全部詳細資訊，並聯絡 IBM 軟體支援中心以提供該資訊。

**DWC07062E 倉儲伺服器偵測到步驟
“<step-name>”第
“<edition-number>”版的重新啟動
狀態無效。**

解說： 發生資料倉儲中心內部錯誤，或是控制資料庫含有無效的描述資料。

使用者回應： 請記錄本錯誤訊息的全部詳細資訊，並聯絡 IBM 軟體支援中心以提供該資訊。

**DWC07063E 倉儲伺服器無法擷取已排定要移入的
版本。**

解說： 倉儲伺服器無法查詢其控制表格。

使用者回應： 請驗證倉儲伺服器是否仍然與控制資料庫有連通性。如果連線仍然存在，請記錄本錯誤訊息的全部詳細資訊，並聯絡 IBM 軟體支援中心以提供該資訊。

**DWC07064E 倉儲伺服器無法以上一代的版本號碼
來更新版本。**

解說： 倉儲伺服器無法更新其控制表格。

使用者回應： 請驗證倉儲伺服器是否仍然與控制資料庫有連通性。如果連線仍然存在，請記錄本錯誤訊息的全部詳細資訊，並聯絡 IBM 軟體支援中心以提供該資訊。

**DWC07066E 倉儲伺服器已在此版本完成移入之前
關機。**

解說： 參考訊息。步驟版本未在此倉儲伺服器關機之前完成移入；目標表格的全部變更已回復。以單一

工作單元為單位移入步驟。步驟執行時，如果倉儲伺服器關機，則目標表格的全部變更將會回復。

使用者回應： 重新執行失敗的步驟。

DWC07067E 倉儲伺服器已在此版本完成去除之前關機。

解說： 參考訊息。資料倉儲中心 伺服器關機之前並未完成去除步驟版本；目標表格的全部變更會回復。步驟執行去除時，如果倉儲伺服器關機，則所有刪除列將會復置在目標表格中。

使用者回應： 重新清除步驟版本。

DWC07068E 在此版本被排定要執行的期間內，倉儲伺服器未執行。

解說： 唯有在倉儲伺服器被架構為手動式重新啟動的情況下，本訊息才適用。本步驟預定在資料倉儲中心伺服器關機期間執行。要避免這個錯誤，您可以將倉儲伺服器架構為自動式重新啟動；那麼當伺服器重新啟動時，遺失的步驟會自動重新啟動。然而，我們並不建議自動重新啟動，因為自動重新啟動會於不當的時候啟動步驟。另外，自動重新啟動會耗盡系統資源，因為全部遺失的步驟會同時啟動。

使用者回應： 在下一個已排程時間之前如果需要復新本步驟，請自行重新啟動或重新排程它。

判斷在預定要執行本步驟版本之時，伺服器為什麼關機。

DWC07069E 倉儲伺服器已在此步驟版本完成取消之前關機。

解說： 步驟版本未在倉儲伺服器關機之前完成取消動作。

使用者回應： 請從「工作進度」視窗中，清除此步驟版本。

DWC07100E 倉儲伺服器無法以使用者 ID “<user-ID>” 連接控制資料庫 “<control-database-name>”。

解說： 倉儲伺服器嘗試以無效的使用者 ID 連接控制資料庫。此使用者 ID 已不再被授權存取控制資料庫，或在起始設定期間提供了無效或拼錯的使用者 ID。

使用者回應： 驗證使用者 ID 是否仍然是控制資料庫的授權使用者。驗證使用者 ID 的拼字和大小寫是否正確。

DWC07101E 倉儲伺服器無法從控制資料庫擷取參數 “<parameter-name>”。

解說： 資料倉儲中心 無法從控制資料庫中取出它的其中一個架構參數。

使用者回應： 檢查次要回覆碼 (RC2)，然後採取建議動作。

DWC07102E 倉儲伺服器以無效值 “<timeout-value>” 擷取逾時參數 “<parameter-names>”。

解說： 在「配置」筆記本中針對給定參數所指定的逾時值不在有效範圍值內。

使用者回應： 啟動資料倉儲中心架構 applet。在「配置」筆記本中將給定參數的逾時值變更為有效值。

DWC07103E 倉儲伺服器無法擷取其資料庫代理程式的指令行引數。

解說： 資料倉儲中心 無法從控制資料庫中取出那些用來啟動資料倉儲中心代理程式的指令行引數。

使用者回應： 檢查次要回覆碼 (RC2)，然後採取建議動作。

**DWC07104E 倉儲伺服器無法以
“<parameter-value>” 值更新架構
參數 “<parameter-name>”。**

解說： 資料倉儲中心 無法在控制資料庫中更新給定的架構參數。

使用者回應： 檢查次要回覆碼 (RC2)，然後採取建議動作。

**DWC07105E 倉儲伺服器無法將
“<parameter-value>” 值儲存至架
構參數 “<parameter-name>” 中。**

解說： 資料倉儲中心 無法在控制資料庫中儲存給定的架構參數。

使用者回應： 檢查次要回覆碼 (RC2)，然後採取建議動作。

**DWC07106E 倉儲伺服器偵測到其架構的主電腦名
稱 “<install-host-name>” 與其正
在執行之節點的主電腦名稱
“<tcpip-host-name>” 不相符。**

解說： 當倉儲伺服器機器移到另一個實體位置，而又被提供新的 TCP/IP 主電腦名稱時，最容易導致這個錯誤。

使用者回應： 開啓資料倉儲中心「配置」筆記本，選取 伺服器標籤，然後變更伺服器主電腦名稱欄位的值來符合針對此機器所配置的 TCP/IP DNS 主電腦名稱。

**DWC07150E 倉儲伺服器無法擷取其 TCP/IP 主
電腦名稱。**

解說： 資料倉儲中心 通信子系統偵測到錯誤。

使用者回應： 檢查次要回覆碼 (RC2)，然後採取建議動作。

**DWC07151E 倉儲伺服器無法擷取代理常駐程式的
TCP/IP。**

解說： 資料倉儲中心 通信子系統偵測到錯誤。

使用者回應： 檢查次要回覆碼 (RC2)，然後採取建議動作。

**DWC07152E 倉儲伺服器無法擷取其 TCP/IP 埠
號。倉儲伺服器的服務程式名稱為
“<tcpip-service-name>”。**

解說： 使用提供給資料倉儲中心的「伺服器服務名稱」，伺服器無法從 TCP/IP SERVICES 檔中取出它的埠號。

使用者回應： 開啓資料倉儲中心內容筆記本，選取 伺服器標籤，然後記錄 伺服器服務名稱欄位的值。在 TCP/IP SERVICES 檔中驗證此名稱是否有單一登錄。如果此名稱有多個登錄，請刪除任何多餘的登錄。如果 SERVICES 檔中無此名稱，請自行新增該名稱或重新執行資料倉儲中心起始設定程式。建議您在起始設定時使用資料倉儲中心自動新增的預設伺服器服務名稱及埠號。

**DWC07153E 倉儲伺服器無法建立訊息佇列，以處
理第 “<edition-number>” 版步驟
“<step-name>” 的 “<job-type>”
類型的工作。**

解說： 資料倉儲中心 通信子系統偵測到錯誤。

使用者回應： 檢查次要回覆碼 (RC2)，然後採取建議動作。

**DWC07154E 倉儲伺服器無法建立其主要訊息佇
列。**

解說： 資料倉儲中心 通信子系統偵測到錯誤。

使用者回應： 檢查次要回覆碼 (RC2)，然後採取建議動作。

DWC07155E 倉儲伺服器無法損毀用來處理第 “<edition-number>” 版步驟 “<step-name>” 類型 “<job-type>” 之工作的訊息佇列。

解說： 資料倉儲中心 通信子系統偵測到錯誤。

使用者回應： 檢查次要回覆碼 (RC2)，然後採取建議動作。

DWC07156E 倉儲伺服器無法損毀其主要訊息佇列。

解說： 資料倉儲中心 通信子系統偵測到錯誤。

使用者回應： 檢查次要回覆碼 (RC2)，然後採取建議動作。

DWC07157E 倉儲伺服器無法監督其代理程式程序的其中一個程序。

解說： 資料倉儲中心 通信子系統偵測到錯誤。

使用者回應： 資料倉儲中心 通信子系統偵測到錯誤。

DWC07158E 倉儲伺服器無法順利停止監督其代理程式程序的其中一個程序。

解說： 資料倉儲中心 通信子系統偵測到錯誤。

使用者回應： 檢查次要回覆碼 (RC2)，然後採取建議動作。

DWC07159E 倉儲伺服器無法格式化代理程式訊息，以處理第 “<edition-number>” 版步驟 “<step-name>” 的 “<command-type>” 類型指令。

解說： 資料倉儲中心 通信子系統偵測到錯誤。

使用者回應： 檢查次要回覆碼 (RC2)，然後採取建議動作。

DWC07160E 倉儲伺服器無法格式化代理程式訊息，以處理資料庫 “<database-name>” 的 “<command-type>” 類型指令。

解說： 資料倉儲中心 通信子系統偵測到錯誤。

使用者回應： 檢查次要回覆碼 (RC2)，然後採取建議動作。

DWC07161E 倉儲伺服器無法格式化在主電腦 “<host-name>” 上產生代理程式程序的要求。

解說： 資料倉儲中心 通信子系統偵測到錯誤。

使用者回應： 檢查次要回覆碼 (RC2)，然後採取建議動作。

DWC07162E 倉儲伺服器無法格式化關閉代理程式程序的要求。

解說： 資料倉儲中心 通信子系統偵測到錯誤。

使用者回應： 檢查次要回覆碼 (RC2)，然後採取建議動作。

DWC07163E 倉儲伺服器無法格式化在主電腦 “<host-name>” 上關閉代理程式程序的要求。

解說： 資料倉儲中心 通信子系統偵測到錯誤。

使用者回應： 檢查次要回覆碼 (RC2)，然後採取建議動作。

DWC07164E 倉儲伺服器無法格式化在主電腦 “<host-name>” 上刪除代理程式程序的要求。

解說： 資料倉儲中心 通信子系統偵測到錯誤。

使用者回應： 檢查次要回覆碼 (RC2)，然後採取建議動作。

DWC07165E 倉儲伺服器無法格式化移入第
“<edition-number>” 版步驟
“<step-name>” 的要求。

解說： 資料倉儲中心 通信子系統偵測到錯誤。

使用者回應： 檢查次要回覆碼 (RC2)，然後採取建議動作。

DWC07166E 倉儲伺服器無法格式化清除第
“<edition-number>” 版步驟
“<step-name>” 的要求。

解說： 資料倉儲中心 通信子系統偵測到錯誤。

使用者回應： 檢查次要回覆碼 (RC2)，然後採取建議動作。

DWC07167E 倉儲伺服器無法格式化移入階式排列
步驟 “<step-name>” 的要求。

解說： 資料倉儲中心 通信子系統偵測到錯誤。

使用者回應： 檢查次要回覆碼 (RC2)，然後採取建議動作。

DWC07168E 倉儲伺服器無法格式化工作終止通知。

解說： 資料倉儲中心 通信子系統偵測到錯誤。

使用者回應： 檢查次要回覆碼 (RC2)，然後採取建議動作。

DWC07169E 倉儲伺服器無法為第
“<edition-number>” 版的步驟
“<step-name>” 傳送
“<command-type>” 類型的代理程
式指令。

解說： 資料倉儲中心 通信子系統偵測到錯誤。

使用者回應： 檢查次要回覆碼 (RC2)，然後採取建議動作。

DWC07170E 倉儲伺服器無法傳送訊息以關閉代理
程式程序。

解說： 資料倉儲中心 通信子系統偵測到錯誤。

使用者回應： 檢查次要回覆碼 (RC2)，然後採取建議動作。

DWC07171E 倉儲伺服器無法傳送工作完成通知給
位於主電腦 “<host-name>” 的埠
“<port-number>” 上的要求程式。

解說： 資料倉儲中心 通信子系統偵測到錯誤。

使用者回應： 檢查次要回覆碼 (RC2)，然後採取建議動作。

DWC07172E 倉儲伺服器無法將第
“<edition-number>” 版步驟
“<step-name>” 的移入要求傳送給
其主佇列。

解說： 資料倉儲中心 通信子系統偵測到錯誤。

使用者回應： 檢查次要回覆碼 (RC2)，然後採取建議動作。

DWC07173E 倉儲伺服器無法將第
“<edition-number>” 版步驟
“<step-name>” 的清除要求傳送給
其主佇列。

解說： 資料倉儲中心 通信子系統偵測到錯誤。

使用者回應： 檢查次要回覆碼 (RC2)，然後採取建議動作。

DWC07174E 倉儲伺服器無法傳送在主電腦
“<host-name>” 上產生代理程式程
序的要求。

解說： 倉儲伺服器無法與位於給定代理程式端上的資料倉儲中心代理常駐程式通信。如果未啟動代理常駐程式或代理常駐程式沒有回應，或者代理常駐程式發生通信問題，都有可能發生此問題。次要回覆碼 (RC2) 的值可指出原因。

使用者回應: 請驗證倉儲伺服器機器是否與代理程式端有 TCP/IP 連接，以及資料倉儲中心代理常駐程式是否啟動與執行。如果此動作無法更正此問題，請停止之後再重新啟動資料倉儲中心代理常駐程式。如果仍然無法解決此問題，請查看 RC2 碼，然後採取建議動作。

**DWC07175E 倉儲伺服器無法傳送在主電腦
“<host-name>” 上關閉代理程式程序的要求。**

解說: 倉儲伺服器無法與位於給定代理程式端上的資料倉儲中心代理常駐程式通信。如果未啟動代理常駐程式或代理常駐程式沒有回應，或者代理常駐程式發生通信問題，都有可能發生此問題。次要回覆碼 (RC2) 的值可指出原因。

使用者回應: 請驗證倉儲伺服器機器是否與代理程式端有 TCP/IP 連接，以及資料倉儲中心代理常駐程式是否啟動與執行。如果此動作無法更正此問題，請停止之後再重新啟動資料倉儲中心代理常駐程式。如果仍然無法解決此問題，請查看 RC2 碼，然後採取建議動作。

**DWC07176E 倉儲伺服器無法將重疊步驟
“<step-name>” 中之步驟的訊息傳送給其主佇列。**

解說: 資料倉儲中心 通信子系統偵測到錯誤。

使用者回應: 檢查次要回覆碼 (RC2)，然後採取建議動作。

DWC07177E 倉儲伺服器無法將工作完成通知傳送給其主佇列。

解說: 資料倉儲中心 通信子系統偵測到錯誤。

使用者回應: 檢查次要回覆碼 (RC2)，然後採取建議動作。

**DWC07178E 倉儲伺服器無法傳送在主電腦
“<host-name>” 上刪除代理程式程序的要求。**

解說: 資料倉儲中心 通信子系統偵測到錯誤。

使用者回應: 檢查次要回覆碼 (RC2)，然後採取建議動作。

DWC07179E 倉儲伺服器在接收來自代理程式程序的關閉回應時，發現異常錯誤。

解說: 資料倉儲中心 通信子系統偵測到錯誤。

使用者回應: 檢查次要回覆碼 (RC2)，然後採取建議動作。

DWC07180E 倉儲伺服器在接收來自代理程式程序的啟動回應時，發現異常錯誤。

解說: 資料倉儲中心 通信子系統偵測到錯誤。

使用者回應: 檢查次要回覆碼 (RC2)，然後採取建議動作。

DWC07181E 倉儲伺服器在接收訊息時發現異常錯誤。

解說: 資料倉儲中心 通信子系統偵測到錯誤。

使用者回應: 檢查次要回覆碼 (RC2)，然後採取建議動作。

DWC07182E 步驟相依關係樹處理期間，倉儲伺服器在接收訊息時發現異常錯誤。

解說: 資料倉儲中心 通信子系統偵測到錯誤。

使用者回應: 檢查次要回覆碼 (RC2)，然後採取建議動作。

DWC07183E 倉儲伺服器嘗試產生代理程式，但卻沒有收到來自代理程式或常駐程式的有效啟動認可。

解說: 發生資料倉儲中心內部錯誤。

使用者回應: 關機後重新啟動資料倉儲中心代理常

駐程式。如果問題持續存在，請記錄本錯誤訊息的全部詳細資訊，並聯絡 IBM 軟體支援中心以提供該資訊。

DWC07184E 倉儲伺服器收到類型 “<message-type>” 及次類型 “<message-sub-type>” 的非預期訊息。

解說： 發生資料倉儲中心內部錯誤。

使用者回應： 如果傳送資料倉儲中心元件與接收資料倉儲中心元件是在不同的程式碼層次上，則會發生本錯誤。例如，在一個維護層次上資料倉儲中心代理程式中的傳訊碼可能與另一個維護層次上的資料倉儲中心伺服器不相容。請記錄本錯誤訊息的全部詳細資訊，並聯絡 IBM 軟體支援中心以提供該資訊。

DWC07185E 倉儲伺服器在處理第 “<edition-number>” 版步驟 “<step-name>” 的 “<command-type>” 類型指令時，接收到非預期的訊息。

解說： 發生資料倉儲中心內部錯誤。

使用者回應： 如果傳送資料倉儲中心元件與接收資料倉儲中心元件是在不同的程式碼層次上，則會發生本錯誤。例如，在一個維護層次上資料倉儲中心代理程式中的傳訊碼可能與另一個維護層次上的資料倉儲中心伺服器不相容。請記錄本錯誤訊息的全部詳細資訊，並聯絡 IBM 軟體支援中心以提供該資訊。

DWC07186E 倉儲伺服器在為第 “<edition-number>” 版步驟 “<step-name>” 的 “<job-type>” 類型工作處理相依關係樹時，接收到非預期的訊息。收到的訊息類型為 “<message-type>”，而要求類型為 “<request-type>”。

解說： 發生資料倉儲中心內部錯誤。

使用者回應： 請記錄本錯誤訊息的全部詳細資訊，並聯絡 IBM 軟體支援中心以提供該資訊。

DWC07187E 倉儲伺服器接收到非預期的訊息類型 “<message-type>”。

解說： 發生資料倉儲中心內部錯誤。

使用者回應： 如果傳送資料倉儲中心元件與接收資料倉儲中心元件是在不同的程式碼層次上，則會發生本錯誤。例如，在一個維護層次上資料倉儲中心代理程式中的傳訊碼可能與另一個維護層次上的資料倉儲中心伺服器不相容。請記錄本錯誤訊息的全部詳細資訊，並聯絡 IBM 軟體支援中心以提供該資訊。

DWC07188E 倉儲伺服器接收到未支援的訊息類型 “<message-type>”。

解說： 發生資料倉儲中心內部錯誤。

使用者回應： 請記錄本錯誤訊息的全部詳細資訊，並聯絡 IBM 軟體支援中心以提供該資訊。

DWC07189E 倉儲伺服器在等待代理程式程序的關閉回應時發生逾時狀況。

解說： 代理程式程序已關閉或停止。

使用者回應： 驗證代理程式端機器上的代理程式程序是否已關閉。如果已關閉，則不需要進一步動作。否則，代理程式程序停止；結束處理或重新啟動代理程式端機器。如果此問題時常發生，請聯絡 IBM 軟體支援中心。

DWC07190E 倉儲伺服器在處理第
“<edition-number>” 版步驟
“<step-name>” 的
“<command-type>” 類型指令期
間，在接收訊息時發現異常錯誤。

解說： 資料倉儲中心 通信子系統偵測到錯誤。

使用者回應： 檢查次要回覆碼 (RC2)，然後採取建議動作。

DWC07191E 倉儲伺服器無法為第
“<edition-number>” 版步驟
“<step-name>” 格式化狀態變更通
知訊息。

解說： 資料倉儲中心 通信子系統偵測到錯誤。

使用者回應： 檢查次要回覆碼 (RC2)，然後採取建議動作。

DWC07192E 倉儲伺服器無法為第
“<edition-number>” 版步驟
“<step-name>” 傳送狀態變更通知
訊息給在主電腦 “<host-name>”
的埠 “<port-number>” 上監聽的從
屬站。

解說： 資料倉儲中心 通信子系統偵測到錯誤。

使用者回應： 檢查次要回覆碼 (RC2)，然後採取建議動作。

DWC07193E 倉儲伺服器無法為第
“<edition-number>” 版步驟
“<step-name>” 格式化取消訊息。

解說： 資料倉儲中心 通信子系統偵測到錯誤。

使用者回應： 檢查次要回覆碼 (RC2)，然後採取建議動作。

DWC07194E 倉儲伺服器無法為第
“<edition-number>” 版步驟
“<step-name>” 傳送取消訊息。

解說： 資料倉儲中心 通信子系統偵測到錯誤。

使用者回應： 檢查次要回覆碼 (RC2)，然後採取建議動作。

DWC07195E 倉儲伺服器無法在為第
“<edition-number>” 版步驟
“<step-name>” 處理
“<command-type>” 類型指令時，
判斷所接收訊息的訊息類型。

解說： 發生資料倉儲中心內部錯誤。

使用者回應： 請記錄本錯誤訊息的全部詳細資訊，並聯絡 IBM 軟體支援中心以提供該資訊。

DWC07196E 倉儲伺服器在啟動代理程式程序時，
接收到具有 “<command-type>”
指令類型的非預期訊息。

解說： 發生資料倉儲中心內部錯誤。

使用者回應： 請記錄本錯誤訊息的全部詳細資訊，並聯絡 IBM 軟體支援中心以提供該資訊。

DWC07197E 倉儲伺服器無法為第
“<edition-number>” 版步驟
“<step-name>” 格式化列計數訊
息。

解說： 資料倉儲中心 通信子系統偵測到錯誤。

使用者回應： 檢查次要回覆碼 (RC2)，然後採取建議動作。

DWC07198E 倉儲伺服器無法為第
“<edition-number>” 版步驟
“<step-name>” 傳送列計數訊息。

解說： 資料倉儲中心 通信子系統偵測到錯誤。

使用者回應： 檢查次要回覆碼 (RC2)，然後採取建議動作。

DWC07199E 倉儲伺服器無法接收對第
“<edition-number>” 版步驟
“<step-name>” 之列計數查詢的回應。

解說: 資料倉儲中心 通信子系統偵測到錯誤。

使用者回應: 檢查次要回覆碼 (RC2)，然後採取建議動作。

DWC07200E 倉儲伺服器接收到對第
“<edition-number>” 版步驟
“<step-name>” 之列計數查詢的無效回應。

解說: 發生資料倉儲中心內部錯誤。

使用者回應: 請記錄本錯誤訊息的全部詳細資訊，並聯絡 IBM 軟體支援中心以提供該資訊。

DWC07201E 倉儲伺服器無法建立在關機期間使用的訊息佇列。

解說: 資料倉儲中心 通信子系統偵測到錯誤。

使用者回應: 檢查次要回覆碼 (RC2)，然後採取建議動作。

DWC07202E 倉儲伺服器無法損毀在關機期間所使用的訊息佇列。

解說: 資料倉儲中心 通信子系統偵測到錯誤。

使用者回應: 檢查次要回覆碼 (RC2)，然後採取建議動作。

DWC07203E 倉儲伺服器無法格式化關閉訊息，以傳送至主要訊息佇列。

解說: 資料倉儲中心 通信子系統偵測到錯誤。

使用者回應: 檢查次要回覆碼 (RC2)，然後採取建議動作。

DWC07204E 倉儲伺服器無法將關閉訊息傳送至主要訊息佇列。

解說: 資料倉儲中心 通信子系統偵測到錯誤。

使用者回應: 檢查次要回覆碼 (RC2)，然後採取建議動作。

DWC07205E 倉儲伺服器沒有收到對傳送至主要訊息佇列之關閉訊息的回應。

解說: 資料倉儲中心 通信子系統偵測到錯誤。

使用者回應: 檢查次要回覆碼 (RC2)，然後採取建議動作。

DWC07206E 倉儲伺服器無法擷取其「網際網路位址」。

解說: 倉儲伺服器無法擷取其「網際網路位址」。

使用者回應: 請聯絡網路管理者，並請確定「資料倉儲中心」主電腦名稱及主電腦名稱的 IP 位址是有效的。

DWC07207E 倉儲伺服器無法處理此工作，因為使用者沒有適當的權限。

解說: 倉儲伺服器無法處理此工作，因為使用者沒有適當的權限。

使用者回應: 請驗證使用者有執行該作業的有效權限。如果問題持續存在，請記錄本錯誤訊息的全部詳細資訊，並聯絡 IBM 軟體支援中心以提供該資訊。

DWC07220E 倉儲伺服器無法啟動本端代理程式程序“<agent-executable-name>”。

解說: 儲存體不足無法執行代理程式程序，或該代理程式之可執行檔是遺失的、損壞的或無法執行的。

使用者回應: 請驗證“<agent-executable-name>”檔案是否仍位於 IWH 安裝目錄的 BIN 次目錄中。如果該檔案存在，則增加虛擬儲存體的數量或同時執行較少的代理程式。如果問題持續存在，請記錄本

錯誤訊息的全部詳細資訊，並聯絡 IBM 軟體支援中心以提供該資訊。

DWC07221E 資料倉儲中心 代理程式程序無法起始設定。

解說： 代理程式程序已啓動，但在起始設定時失效。

使用者回應： 檢查次要回覆碼 (RC2)，然後採取建議動作。

DWC07222E 資料倉儲中心 代理常駐程式無法產生遠端代理程式程序。

解說： 儲存體不足無法執行代理程式程序，或該代理程式之可執行檔是遺失的、損壞的或無法執行的。

使用者回應： 驗證代理程式可執行檔是否仍位於 IWH 安裝目錄的 BIN 次目錄中。如果該檔案存在，則增加虛擬儲存體的數量或同時執行較少的代理程式。如果問題持續存在，請記錄本錯誤訊息的全部詳細資訊，並聯絡 IBM 軟體支援中心以提供該資訊。

DWC07223E 倉儲伺服器試圖關閉某個不明的代理程式程序。

解說： 發生資料倉儲中心內部錯誤。

使用者回應： 請記錄本錯誤訊息的全部詳細資訊，並聯絡 IBM 軟體支援中心以提供該資訊。

DWC07224E 資料倉儲中心 代理常駐程式無法關閉遠端代理程式程序。

解說： 資料倉儲中心 試圖關閉代理程式但失效。資料倉儲中心 接著嘗試以「vw 常駐程式」來關閉代理程式。但該常駐程式也無法關閉代理程式。

使用者回應： 如果代理程式被當成使用者程序執行，請利用適合代理程式端作業系統的任何指令，以人工方式結束代理程式程序。如果代理程式被當成系統程序來執行，則您必須等到下次重新啓動系

統後才能清除失效的代理程式程序。此時，您仍可執行其它的代理程式。

DWC07225E 資料倉儲中心 代理常駐程式無法終止遠端代理程式程序。

解說： 資料倉儲中心 要求代理常駐程式強制終止倉儲伺服器已無法再通信的代理程式。嘗試已失敗。代理程式程序不再對系統指令回應或已終止。

使用者回應： 如果代理程式被當成使用者程序來執行，則試著利用適合代理程式端作業系統的任何指令，以人工方式結束代理程式程序。如果代理程式被當成系統程序來執行，則您必須等到下次重新啓動系統後，才能清除失效的代理程式程序。此時，您仍可執行其它的代理程式。

DWC07226E 倉儲伺服器無法終止本端代理程式程序。

解說： 代理程式程序已關閉或停止。

使用者回應： 驗證代理程式程序是否已被終止。如果已關閉，則不需要進一步動作。否則，代理程式程序停止；結束處理或重新啓動代理程式端機器。

DWC07227E 當倉儲伺服器起始設定其代理分派程式時，發生先前的錯誤。

解說： 參考訊息。

使用者回應： 在日誌中察看之前的錯誤訊息，以找出問題的原因。

DWC07228E 當倉儲伺服器終止其代理分派程式時，發生先前的錯誤。

解說： 參考訊息。

使用者回應： 在日誌中察看之前的錯誤訊息，以找出問題的原因。

DWC07229E 系統分頁檔已滿。您應該增加其大小，才能處理所執行的代理程式數目。

解說: 定義在您系統上的虛擬儲存體數量不足，無法啟動更多的代理程式。

使用者回應: 增加虛擬儲存體數量或同時執行較少的代理程式。

DWC07250E 倉儲伺服器無法建立第 “<edition-number>” 版步驟 “<step-name>” 的工作，以回應 “<message-type>” 類型的訊息。

解說: 發生資料倉儲中心內部錯誤。

使用者回應: 請記錄本錯誤訊息的全部詳細資訊，並聯絡 IBM 軟體支援中心以提供該資訊。

DWC07251E 當倉儲伺服器處理第 “<edition-number>” 版步驟 “<step-name>” 的 “<job-type>” 類型工作時，發生先前的錯誤。

解說: 參考訊息。

使用者回應: 在日誌中察看之前的錯誤訊息，以找出問題的原因。

DWC07252E 倉儲伺服器無法啟動執行緒，以執行第 “<edition-number>” 版步驟 “<step-name>” 的 “<job-type>” 類型的工作。

解說: 發生資料倉儲中心內部錯誤。

使用者回應: 請記錄本錯誤訊息的全部詳細資訊，並聯絡 IBM 軟體支援中心以提供該資訊。

DWC07253E 當倉儲伺服器為第 “<edition-number>” 版步驟 “<step-name>” 的 “<job-type>” 類型工作建置指令列示時，發生先前的錯誤。

解說: 參考訊息。

使用者回應: 在日誌中察看之前的錯誤訊息，以找出問題的原因。

DWC07254E 當倉儲伺服器為資料庫 “<database-name>” 的 “<job-type>” 類型的工作建置指令列示時，發生先前的錯誤。

解說: 參考訊息。

使用者回應: 在日誌中察看之前的錯誤訊息，以找出問題的原因。

DWC07255E 當倉儲伺服器為第 “<edition-number>” 版步驟 “<step-name>” 的 “<job-type>” 類型工作執行指令列示時，發生先前的錯誤。

解說: 參考訊息。

使用者回應: 在日誌中察看之前的錯誤訊息，以找出問題的原因。

DWC07256E 當倉儲伺服器為資料庫 “<database-name>” 的 “<job-type>” 類型工作執行指令列示時，發生先前的錯誤。

解說: 參考訊息。

使用者回應: 在日誌中察看之前的錯誤訊息，以找出問題的原因。

DWC07257E 當倉儲伺服器驗證第

“<edition-number>” 版步驟
“<step-name>” 的現行性來處理
“<job-type>” 類型的工作時，發生
先前的錯誤。

解說： 參考訊息。

使用者回應： 在日誌中察看之前的錯誤訊息，以找出問題的原因。

DWC07258E 當倉儲伺服器為第

“<edition-number>” 版步驟
“<step-name>” 的 “<job-type>”
類型的工作移入相依關係樹時，發生
先前的錯誤。

解說： 參考訊息。

使用者回應： 在日誌中察看之前的錯誤訊息，以找出問題的原因。

DWC07259E 倉儲伺服器不只一次試圖在相同的執行樹狀結構中，移入步驟相依關係
“<step-name>”。

解說： 發生資料倉儲中心內部錯誤。

使用者回應： 請記錄本錯誤訊息的全部詳細資訊，並聯絡 IBM 軟體支援中心以提供該資訊。

DWC07260E 倉儲伺服器不只一次試圖在相同的執行樹狀結構中，清除步驟相依關係
“<step-name>”。

解說： 發生資料倉儲中心內部錯誤。

使用者回應： 請記錄本錯誤訊息的全部詳細資訊，並聯絡 IBM 軟體支援中心以提供該資訊。

DWC07261E 在處理第 “<edition-number>” 版
步驟 “<step-name>” 的執行樹狀
結構期間，倉儲伺服器無法處理完成
訊息。

解說： 發生資料倉儲中心內部錯誤。

使用者回應： 請記錄本錯誤訊息的全部詳細資訊，並聯絡 IBM 軟體支援中心以提供該資訊。

DWC07262E 在處理第 “<edition-number>” 版
步驟 “<step-name>” 的執行樹狀
結構期間，倉儲伺服器無法處理清除
訊息。

解說： 發生資料倉儲中心內部錯誤。

使用者回應： 請記錄本錯誤訊息的全部詳細資訊，並聯絡 IBM 軟體支援中心以提供該資訊。

DWC07263E 倉儲伺服器無法為第
“<edition-number>” 版步驟
“<step-name>” 的個體群設定列數
限制，因為步驟類型不支援列數限
制。

解說： 參考訊息。列數限制不能設定在目前的上下文中。

DWC07300E 倉儲伺服器不支援 “<job-type>” 類
型工作的取消作業。

解說： 此時不可能取消。

DWC07301E 步驟 “<step-name>” 版本
“<edition-number>” 之類型
“<job-type>” 工作尚未處理，因為
該步驟不處於生產狀態中。

解說： 僅當步驟是在「生產」狀態時，您才可以對它執行這個作業類型。這個步驟並非處於「生產」狀態中。

DWC07302E 步驟 “<step-name>” 版本 “<edition-number>” 之類型 “<job-type>” 工作尚未處理，因為該步驟不處於持續狀態中。

解說： 僅當步驟不是暫時性時，您才可以對它執行這個作業類型。此步驟是暫時性的步驟。

DWC07303E 步驟 “<step-name>” 因為不是處於「開發」狀態中，所以不被升級。

解說： 僅當步驟處於「開發」狀態時，您才可以將它升級成「測試」狀態。這個步驟並非處於「開發」狀態中。

使用者回應： 如果在介面視窗中步驟狀態為「開發」，請復新此概略表。如果狀態未更新成「開發」以外的狀態，請記錄本錯誤訊息的詳細資訊，並聯絡 IBM 軟體支援中心以提供這個資訊。

DWC07304E 步驟 “<step-name>” 因為不是處於生產狀態中，所以不被暫停。

解說： 僅當步驟處於「生產」狀態時，您才可以將它降級至「測試」狀態。這個步驟並非處於「生產」狀態中。

使用者回應： 如果在介面視窗中步驟狀態為「生產」狀態，請復新此概略表。如果狀態未更新成「生產」以外的狀態，請記錄本錯誤訊息的詳細資訊，並聯絡 IBM 軟體支援中心以提供這個資訊。

DWC07305E 步驟 “<step-name>” 因為不是處於「暫停」狀態中，所以不被除去。

解說： 將步驟降級至「開發」狀態會捨棄該步驟的目標表格。僅當步驟處於「測試」狀態時，您可以將步驟降級成「開發」狀態。這個步驟並非處於「測試」狀態中。

使用者回應： 如果步驟在介面視窗中以「測試」狀態出現，請復新此概略表。如果狀態未更新成「測試」狀態以外的其它狀態，請記錄本錯誤訊息的全部詳細資訊，並聯絡 IBM 軟體支援中心以提供這個資訊。

DWC07307E 未除去步驟 “<step-name>” 的版本 “<edition-number>”，因為此步驟尚未移入或移入失敗。

解說： 您不能除去此狀態中的版本。

使用者回應： 嘗試清除此版本之前，等待其完成處理為止。如果在已完成處理的版本上發生此錯誤，則其為內部錯誤；請記錄此錯誤訊息的詳細資訊，並聯絡 IBM 軟體支援中心以提供這個資訊。

DWC07308E 未取代步驟 “<step-name>” 的版本 “<edition-number>”，因為此步驟尚未移入或移入失敗。

解說： 您不能置換此狀態中的版本。

使用者回應： 嘗試置換此版本之前，等待其完成處理為止。如果在已完成處理的版本上發生此錯誤，則其為內部錯誤；請記錄此錯誤訊息的詳細資訊，並聯絡 IBM 軟體支援中心以提供這個資訊。

DWC07309E 未移入步驟 “<step-name>” 的版本 “<edition-number>”，因為已啟動或已完成移入此步驟。

解說： 發生資料倉儲中心內部錯誤。

使用者回應： 請記錄本錯誤訊息的全部詳細資訊，並聯絡 IBM 軟體支援中心以提供該資訊。

DWC07310E 未取代步驟 “<step-name>” 的版本 “<edition-number>”，因為此步驟尚未移入或移入失敗。

解說： 發生資料倉儲中心內部錯誤。

使用者回應： 請記錄本錯誤訊息的全部詳細資訊，並聯絡 IBM 軟體支援中心以提供該資訊。

DWC07311E 倉儲伺服器未匯入資料庫 “<database-name>” 的直欄資料。未處理該指令，因為沒有指定表格名稱。

解說： 發生資料倉儲中心內部錯誤。

使用者回應： 請記錄本錯誤訊息的全部詳細資訊，並聯絡 IBM 軟體支援中心以提供該資訊。

DWC07312E 倉儲伺服器未處理為第 “<edition-number>” 版步驟 “<step-name>” 處理 “<job-type>” 類型工作的要求，因為它已經在處理相同的要求了。

解說： 資料倉儲中心 無法執行所要求的作業，原因是已經執行了。如果您的管理從屬站以新狀態更新之前，另一個資料倉儲中心管理從屬站上的某使用者有要求，則會發生此錯誤。

使用者回應： 等一下，然後重試一次。

DWC07313E 倉儲伺服器無法為現行版本的步驟 “<step-name>” 啟動 “<job-type>” 類型的工作，因為它正在執行第 “<edition-number>” 版步驟 “<step-name>” 的 “<job-type>” 類型的工作。兩個工作不能同時執行。

解說： 資料倉儲中心 無法執行所要求的作業，原因是它會干擾另一個已進行中的作業。

使用者回應： 等一下，然後重試一次。

DWC07314E 倉儲伺服器已在終止處理中。它會在完成目前處理的所有工作後關閉。

解說： 倉儲伺服器已收到關機要求。

DWC07315E 無法判斷步驟 “<step-name>” 版本 “<edition-number>” 的現行列計數，因為該版本已不再移入中。

解說： 參考訊息。代理程式已移入指定的版本並終止。最後的列計數僅可從統計值視窗中取得。

DWC07316E 無法自資料庫 “<database-name>” 匯入目錄資訊，因為該資料庫類型不支援這種查詢。

解說： 您試圖匯入其描述資料的資料庫類型，不具查詢描述資料的機能。

使用者回應： 關於詳細資訊，請諮詢資料來源供應商的文件。請自行輸入資料庫說明。

DWC07317E 無法啟動步驟 “<step-name>” 的時程表，因為該步驟不是在「測試」狀態。

解說： 發生資料倉儲中心內部錯誤。

使用者回應： 請記錄本錯誤訊息的全部詳細資訊，並聯絡 IBM 軟體支援中心以提供該資訊。

DWC07318E 倉儲伺服器無法在步驟 “<step-name>” 的統計值表格中新增橫列。

解說： 統計值表格無法被更新。

使用者回應： 檢查次要回覆碼 (RC2)，然後採取建議動作。

DWC07319E 倉儲伺服器無法重新授與步驟 “<step-name>” 的權限，因為該步驟不是處於「測試」狀態。

解說： 發生資料倉儲中心內部錯誤。

使用者回應： 請記錄本錯誤訊息的全部詳細資訊，並聯絡 IBM 軟體支援中心以提供該資訊。

DWC07320E 倉儲伺服器無法新增步驟
“<step-name>”的別名，因為該步
驟處於「開發」狀態。

解說： 發生資料倉儲中心內部錯誤。

使用者回應： 請記錄本錯誤訊息的全部詳細資訊，
並聯絡 IBM 軟體支援中心以提供該資訊。

DWC07321E 倉儲伺服器無法除去步驟
“<step-name>”的別名，因為該步
驟不是處於「開發」狀態。

解說： 發生資料倉儲中心內部錯誤。

使用者回應： 請記錄本錯誤訊息的全部詳細資訊，
並聯絡 IBM 軟體支援中心以提供該資訊。

DWC07322E 倉儲伺服器無法鑑別提供給使用者
“<user-name>”的通行碼。在回應
從屬站“<client-name>”的身份驗
証要求時，發生這個錯誤。

解說： 提供的密碼不正確。本錯誤的一般原因是一
個或多個字元的大小寫差異；密碼要區分大小寫。

使用者回應： 重新輸入密碼。

DWC07323E 因為“<step-name>”不是在「測
試」狀態，所以步驟
“<step-name>”的表格未變更。

解說： 僅當步驟處於「測試」狀態時，您可以新
增新直欄到現存的步驟表格中。

使用者回應： 將步驟狀態變更為「測試」，然後重
試作業。

DWC07324E 倉儲伺服器無法為資料庫或表格
“<table-name>”取樣資料，因為找
不到 ID 字串。

解說： 您試圖從資料倉儲中心表格進行資料採樣的
工作，但在資料倉儲中心控制資料庫內找不到這個
表格。

使用者回應： 請聯絡資料倉儲中心支援。

DWC07325E 倉儲伺服器無法從資料庫安裝轉換程
式，因為建立類型不受支援。

解說：

使用者回應： 檢查次要回覆碼 (RC2)，然後採取建
議動作。

DWC07350E 當倉儲伺服器取得代理程式來處理第
“<edition-number>”版步驟
“<step-name>”的
“<command-list-type>”類型的指
令列示時，發生先前的錯誤。

解說： 倉儲伺服器無法啟動代理程式程序。

使用者回應： 檢查次要回覆碼 (RC2)，然後採取建
議動作。

DWC07351E 當倉儲伺服器釋放用來處理第
“<edition-number>”版步驟
“<step-name>”之“<job-type>”
類型指令列示的代理程式時，發生先
前的錯誤。

解說： 當資料倉儲中心關閉代理程式程序時發生錯
誤。

使用者回應： 檢查次要回覆碼 (RC2)，然後採取建
議動作。

DWC07352E 當倉儲伺服器為第
“<edition-number>”版步驟
“<step-name>”建置
“<job-type>”類型的指令列示時，
發生先前的錯誤。

解說： 參考訊息。

使用者回應： 詳細資訊，請參閱前一個錯誤訊息。

DWC07353E 當倉儲伺服器為資料庫
“<database-name>” 建置
“<command-list-type>” 類型的指
令列示時，發生先前的錯誤。

解說： 參考訊息。

使用者回應： 詳細資訊，請參閱前一個錯誤訊息。

DWC07354E 未定義步驟 “<step-name>” 應在
其中完成處理的代理程式端。

解說： 發生資料倉儲中心內部錯誤。

使用者回應： 請記錄本錯誤訊息的全部詳細資訊，
並聯絡 IBM 軟體支援中心以提供該資訊。

DWC07355E 未定義有連接到資料庫
“<database-name>” 的代理程式
端。

解說： 發生資料倉儲中心內部錯誤。

使用者回應： 請記錄本錯誤訊息的全部詳細資訊，
並聯絡 IBM 軟體支援中心以提供該資訊。

DWC07356E 代理程式處理步驟 “<step-name>”
版本 “<edition-number>” 的類型
“<command-type>” 指令失敗。

解說： 代理程式在處理時發現一個錯誤。

使用者回應： 檢查次要回覆碼 (RC2)，然後採取建
議動作。

DWC07357E 步驟 “<step-name>” 版本
“<edition-number>” 的列計數查詢
失敗。

解說： 資料倉儲中心 代理程式在處理列計數查詢
時，偵測到一個錯誤。

使用者回應： 檢查次要回覆碼 (RC2)，然後採取建
議動作。

DWC07358E 找不到步驟 “<step-name>” 的別
名 “<alias-name>”。在處理
“<command-type>” 類型的指令
時，發生這個錯誤。

解說： 資料倉儲中心 無法從控制資料庫中取出給定
別名的描述資料。

使用者回應： 檢查次要回覆碼 (RC2)，然後採取建
議動作。

DWC07400E 倉儲伺服器無法取得號誌
“<semaphore-name>”。

解說： 發生資料倉儲中心內部錯誤。

使用者回應： 請記錄本錯誤訊息的全部詳細資訊，
並聯絡 IBM 軟體支援中心以提供該資訊。

DWC07401E 倉儲伺服器無法釋放號誌
“<semaphore-name>”。

解說： 發生資料倉儲中心內部錯誤。

使用者回應： 請記錄本錯誤訊息的全部詳細資訊，
並聯絡 IBM 軟體支援中心以提供該資訊。

DWC07450E 當倉儲伺服器起始設定其排程程
式時，發生先前的錯誤。

解說： 有錯誤發生，使倉儲伺服器無法啟動其排程
程式。

使用者回應： 檢查次要回覆碼 (RC2)，然後採取建
議動作。

DWC07451E 當倉儲伺服器終止其排程程式時，發
生先前的錯誤。

解說： 有錯誤發生，使倉儲伺服器無法停止其排程
程式。

使用者回應： 檢查次要回覆碼 (RC2)，然後採取建
議動作。

DWC07454E 倉儲伺服器無法為其排程程式啟動執行緒。

解說： 發生資料倉儲中心內部錯誤。

使用者回應： 請記錄本錯誤訊息的全部詳細資訊，並聯絡 IBM 軟體支援中心以提供該資訊。

DWC07500I 倉儲伺服器已取消第 “<edition-number>” 版的步驟 “<step-name>”。

解說： 參考訊息。

DWC07501E 倉儲伺服器無法取消第 “<edition-number>” 版的步驟 “<step-name>”，因為該版本並不是在移入中。

解說： 因為步驟版本收到取消要求時已不再執行，所以無法被取消。

DWC07502I 當取消第 “<edition-number>” 版步驟 “<step-name>” 時，倉儲伺服器又收到取消該版本的重複要求。

解說： 參考訊息。當處理相同版本的前一個取消要求時，又提出了另一個取消給定步驟版本的要求。該版本將被取消。

DWC07550E 倉儲伺服器記憶體不足。

解說： 沒有足夠的虛擬儲存體可供倉儲伺服器操作之用。倉儲伺服器服務程式將在發出此訊息後關閉。

使用者回應： 增加資料倉儲中心伺服器所在的機器之虛擬儲存體數量，然後重新啟動資料倉儲中心服務。

DWC07551E 倉儲伺服器因無法處理的異常狀況而終止。

解說： 作業系統因為無法解決的程式異常狀況而終止倉儲伺服器。

使用者回應： 儘量收集異常狀況及之前事件的資訊，然後將問題告知 IBM 軟體支援中心。請嘗試重新啟動倉儲伺服器。

DWC07552E 倉儲伺服器異常終止中。

解說： 倉儲伺服器發生嚴重的內部錯誤，正在關機中。

使用者回應： 儘量收集異常狀況及之前事件的資訊，然後將問題告知 IBM 軟體支援中心。請嘗試重新啟動倉儲伺服器。

DWC07700I 倉儲伺服器收到來自「代理程式」的警告。

解說： 參考訊息。

使用者回應： 無。

DWC07900E 找不到版本 “<edition-number>”。

解說： 發生資料倉儲中心內部錯誤。

使用者回應： 請記錄本錯誤訊息的全部詳細資訊，並聯絡 IBM 軟體支援中心以提供該資訊。

DWC07901E 無法將步驟 “<step-name>” 的版本 “<edition-number>” 標記為已完成，因為指定的 “<edition-status>” 狀態無效。

解說： 發生資料倉儲中心內部錯誤。

使用者回應： 請記錄本錯誤訊息的全部詳細資訊，並聯絡 IBM 軟體支援中心以提供該資訊。

DWC07902E 步驟 “<step-name>” 不是最新的，因為版本 “<edition-number>” 已排定在 “<timestamp>” 移入，但是尚未開始移入。

解說： 失效步驟視另一個步驟的資料而定。失效步驟無法被移入，原因是其它步驟在啟動失效步驟時落後。

使用者回應： 使用「工作進度」視窗中的「立即移

入」功能來強制移入其它步驟，然後嘗試重新執行相依性步驟。

DWC07903E 步驟 “<step-name>” 不是最新的，因為版本 “<edition-number>” 目前正在移入中。

解說： 失效步驟視另一個步驟的資料而定。失效步驟無法被移入，原因是其它步驟在啟動失效步驟時未完成處理。

使用者回應： 等待其它步驟完成處理，然後嘗試重新執行此失效的相依步驟。

DWC07904E 步驟 “<step-name>” 不是最新的，因為版本 “<edition-number>” 目前正在等待重試。

解說： 失效步驟視另一個步驟的資料而定。其無法被移入的原因是，其它步驟在失效步驟試圖執行時是處於重試狀態。

使用者回應： 等待其它步驟完成處理，然後嘗試重新執行此失效的相依步驟。

DWC07905E 步驟 “<step-name>” 不是最新的，因為版本 “<edition-number>” 目前正在除去中。

解說： 失效步驟視另一個步驟的資料而定。其無法被移入的原因是，其它步驟在失效步驟嘗試執行時已在除去中。

使用者回應： 等待其它步驟完成除去，然後嘗試重新執行此失效的相依步驟。

DWC07906E 步驟 “<step-name>” 不是最新的，因為版本 “<edition-number>” 是欲移入的最後一個版本，但未順利完成。

解說： 失效步驟視另一個步驟的資料而定。其無法被移入的原因是其它步驟最後的移入嘗試失敗。

使用者回應： 重新執行其它步驟，然後重試執行失效的相依性步驟。

DWC07907E 步驟 “<step-name>” 不是最新的，因為沒有順利移入任何版本。

解說： 失效步驟視另一個步驟的資料而定。其無法被移入的原因是，其它步驟沒有已順利完成處理的版本。

使用者回應： 重新執行其它步驟，然後重試執行失效的相依性步驟。

DWC08000E 此代理程式目前並不支援所嘗試的作業。

解說： 您試圖使用的資料倉儲中心特性，這個代理程式端平台目前不支援。

使用者回應： 請勿嘗試在現行代理程式端使用這個資料倉儲中心特性。請檢查資料倉儲中心服務的可用性及選擇方案。

DWC08005I 資料倉儲中心 代理程式將要關閉。

解說： 參考訊息。代理程式執行一個由伺服器發出的關機指令。

DWC08010E 該代理程式訊息已溢位，並且在傳回的編目報表中，由 “<initial-count>” 項目截斷為 “<final-count>” 項目。

解說： 發生資料倉儲中心內部錯誤。原因可能是傳回的表格列示太大。

使用者回應： 請使用表格限定元來減少傳回的表格數。如果沒有成功，請記錄這個錯誤訊息的所有詳細資訊，再將此資訊提供給「IBM 軟體支援中心」。

DWC08205E 代理程式收到的輸入參數太少。必須提供伺服器埠及主電腦名稱。

解說： 發生資料倉儲中心內部錯誤。

使用者回應： 請記錄本錯誤訊息的全部詳細資訊，並聯絡 IBM 軟體支援中心以提供該資訊。

DWC08206E 代理程式收到的輸入參數太多。

解說： 發生資料倉儲中心內部錯誤。

使用者回應： 請記錄本錯誤訊息的全部詳細資訊，並聯絡 IBM 軟體支援中心以提供該資訊。

DWC08207E 代理程式收到無效的版本類型。

解說： 發生內部錯誤。

使用者回應： 請聯絡「IBM 軟體支援中心」。

DWC08210E 代理程式收到無效的輸入參數：
“<parameter-names>”。

解說： 發生資料倉儲中心內部錯誤。

使用者回應： 請記錄本錯誤訊息的全部詳細資訊，並聯絡 IBM 軟體支援中心以提供該資訊。

DWC08215E 代理程式指令的順序錯誤。

解說： 發生資料倉儲中心內部錯誤。

使用者回應： 請記錄本錯誤訊息的全部詳細資訊，並聯絡 IBM 軟體支援中心以提供該資訊。

DWC08220E 代理常駐程式收到無效的指令。

解說： 發生資料倉儲中心內部錯誤。

使用者回應： 請記錄本錯誤訊息的全部詳細資訊，並聯絡 IBM 軟體支援中心以提供該資訊。

DWC08221E 代理常駐程式無法透過指派的埠來進行通信。

解說： 參考訊息。

使用者回應： 請驗證是否有其它工具正在使用伺服器、日誌程式和代理程式所需要的埠號。

DWC08225E 系統的記憶體快要用盡。該分頁檔已達到極限。不再產生其它代理程式。

解說： 資料倉儲中心 代理常駐程式無法啟動代理程式程序，原因是系統將用盡虛擬儲存體。

使用者回應： 增加代理程式端機器上的虛擬儲存體數量、關閉機器上的一些應用程式或不要同時執行太多的代理程式。

DWC08405E 輸入指令行太長。該指令是：
“<command>”。

解說： 傳至代理程式的檔案處理指令太長。

使用者回應： 縮短指令 (如果可能的話)。如果仍無法更正問題，請聯絡 IBM 軟體支援中心以提供這個資訊。

DWC08410E 代理程式無法執行資料倉儲中心程式。

解說： 如果傳回次要回覆碼 (RC2)，則代理程式會執行，但會在執行期間失效。RC2 值指 資料倉儲中心「程式」傳回的回覆碼。

針對 NT 代理程式中，如果 RC2 = 1，即可能指出「程式筆記本」之「程式頁」上的完整的程式名稱是不正確的，或此程式未安裝。

如果 AIX 代理程式的 RC2 = 127，此狀況即可能表示「程式筆記本」之「程式頁」上的完整程式名稱是不正確的、此程式未安裝，或代理程式端指定的使用者 ID 沒有執行與讀取的權限。這兩個權限類型是必要的。

如果 RC2 未被傳回，則找不到用於 資料倉儲中心「程式」的檔案或不屬於可執行的格式。

使用者回應： 檢查 RC2 值。如果 資料倉儲中心「程式」傳回非零回覆碼，請採取 資料倉儲中心「程式」文件中對該回覆碼的建議動作。如果程式為附於資料倉儲中心傳送的其中一個 IBM 程式，則該文件是位於 CD-ROM 的 資料倉儲中心「程式」目錄內。

如果 RC2 值為空值或零，則驗證對 資料倉儲中心

「程式」提供的路徑及檔名是否仍有效。如果它們有效，則驗證 資料倉儲中心「程式」是否仍為可執行的格式。

DWC08411E 代理程式無法發出 FTP 指令。

解說： 代理程式無法建立與主電腦的 FTP 連線。

使用者回應： 驗證對 FTP 提供的主電腦名稱、使用者 ID 及通行碼是否正確。

如果主電腦名稱、使用者 ID 及通行碼都正確，則請執行下列動作：

- 驗證 ftp 是否為您位置用來起始 FTP 階段作業的指令。
- 確認 FTP 常駐程式處理正在主電腦上執行。
- 從代理程式端發出 ping 指令至主電腦，來驗證 TCP/IP 連線是否存在。

DWC08412E 代理程式無法刪除 FTP 檔。

解說： FTP 作業失效。由 FTP 取出的檔案不再位於代理程式端，或檔案正在另一個程序使用中。

使用者回應： 驗證該檔案是否被取出至資料庫定義所指定的路徑，且該檔案是否存在。如果存在，請判斷其是否已被另一個程序所使用。

DWC08413E 檔案無法執行或含有無效的可執行檔格式。

解說： 資料倉儲中心 程式具有損壞或無效的格式，且無法執行。參考的檔案實際上不是可執行檔或者它是一個損壞的可執行檔。

使用者回應： 驗證 資料倉儲中心「程式」檔案是否存在且可執行。

DWC08414E 指令直譯器已損壞或遺失。

解說： 作業系統指令直譯器或 shell 已損壞或遺失。

使用者回應： 驗證作業系統指令直譯器或 shell 程式是否仍在代理程式端上運作。

DWC08420E 記憶體不足、可用的記憶體已損壞，或有無效的區塊。

解說： 代理程式端機器上沒有足夠的虛擬儲存體可讓代理程式產生處理或配置資料緩衝區。

使用者回應： 增加代理程式端機器上的虛擬儲存體數量、關閉機器上的一些應用程式或不要同時執行太多的代理程式。重新啟動代理程式端機器亦可釋放記憶體。

DWC08425E 欲處理的檔案是唯讀的。該檔名為：“<filename>”。

解說： 資料倉儲中心 無法刪除或寫入至 FTP 轉送的檔案，原因是代理程式對該檔案具有唯讀權限。

使用者回應： 變更系統設定值，以確保 FTP 轉送的檔案是在授與代理程式使用者 ID 讀取及寫入兩種權限的情況下，於代理程式端建立。

DWC08430E 找不到檔案或路徑。該檔名為：“<filename>”。

解說： 資料倉儲中心 無法刪除或寫入至 FTP 轉送的檔案，原因是找不到該檔案。另一個處理或使用可能已移動或刪除該檔案。

使用者回應： 重新執行步驟，然後確定建立目標檔之後沒有其它處理程序或使用者刪除或移動該目標檔。資料倉儲中心 將在完成處理後刪除該檔案。

DWC08440E 更新 Intersolv ODBC 驅動程式設定檔失敗。

解說： 資料倉儲中心 代理程式無法更新或建立供 ODBC 驅動程式使用的 QETXT.INI 檔，或發生了資料倉儲中心內部錯誤。

使用者回應： 驗證代理程式是否具有建立 QETXT.INI 檔的目錄之讀取及寫入權，該檔案位於系統目錄或來源文字檔所在的目錄中。如果代理程式具備這個目錄的讀取及寫入權，請記錄本錯誤訊息的全部詳細資訊，並聯絡 IBM 軟體支援中心以提供該資訊。

DWC08445E 文字檔的欄位 “<field-name>” 具有無效資料類型。不支援 SQL 資料類型 “<data-type>”。

解說： 發生資料倉儲中心內部錯誤。

使用者回應： 請記錄本錯誤訊息的全部詳細資訊，並聯絡 IBM 軟體支援中心以提供該資訊。

DWC08450E 無法載入使用者 DLL “<dll-name>”。

解說： 資料倉儲中心 無法將動態鏈結程式庫 (DLL) 資料倉儲中心「程式」載入記憶體中，或找不到 DLL。

使用者回應： 此 DLL 遺失或損壞，或其路徑錯誤。驗證此 DLL 檔是否存在、是否仍有效，以及代理程式端的程式庫路徑是否包括資料倉儲中心「程式」定義中指定的路徑，或該 DLL 的路徑是否被併入代理程式端的程式庫路徑中。

DWC08455E 找不到使用者函數 “<function-name>” 的位址。

解說： 資料倉儲中心 找不到指定 DLL 中指定的函數。

使用者回應： 驗證有效 DLL 進入點的名稱是否指定在 資料倉儲中心「程式」的定義中。請選取設定值 >資料倉儲中心桌上管理程式中的資料倉儲中心程式。

DWC08457E 無法執行使用者函數 “<function-name>”。

解說： OS/2 代理程式無法執行被呼叫的 DLL。

使用者回應： 檢查次要回覆碼 (RC2)，然後採取建議動作。

DWC08460E FTP 失敗。請檢查您的使用者 ID、密碼及檔名。根據主電腦，它們可能區分大小寫。

解說： FTP 指令無法將原始檔轉送至代理程式端機器。

使用者回應： 驗證您嘗試轉送的檔案是否存在於 FTP 伺服器機器上，以及驗證對 FTP 指令提供的使用者 ID 及密碼是否正確。

DWC08461E 當開啓字碼頁轉換表，或在 Unicode 與本端語言環境之間轉換資料時，發生錯誤。

解說： 您的要求已傳送到遠端資料倉儲中心代理程式執行，但遠端代理程式無法開啓字碼頁轉換表格，以將您的要求訊息轉換成當地語言環境。

使用者回應： 請確定代理程式所常駐的作業系統有當地語言環境轉換表格所適用的 Unicode。如果要知道 UNIX 上的代理程式使用哪些當地語言環境，您可以瀏覽 IWH.environment 檔。如果當地語言環境不正確，請編輯 IWH.environment 檔，再重新啓動代理常駐程式。

若您在 Sun Solaris 平台上執行時接收到此錯誤，則可使用該環境變數 VWA_LOCALE_TABLE 來定義區域 Solaris 字碼集字串。請重新啓動該代理常駐程式並重試。

DWC08462E 將代理程式訊息從寬字元轉換成多位元組字元時，發生錯誤。

解說： 您的遠端代理程式試圖傳送回應給您的倉儲伺服器，但當它將您的回應訊息從寬字元格式轉換成多位元組字元格式時，發生了錯誤。

使用者回應： 如果您的代理程式在 UNIX 平台上執行，請確定您在 IWH.environment 檔中設定了正確的語言環境。如果未設定，請編輯 IWH.environment 檔，並重新啓動常駐程式。否則，請聯絡作業系統的技術支援，以驗證正確的維護是否已引用到您的作業系統。

DWC08463E 在將代理程式訊息從多個位元組字元轉換為寬字元時，發生錯誤。

解說： 您的遠端代理程式試圖處理您的要求訊息，但在將訊息從多位元組字元格式轉換成寬字元格式時，發生錯誤。

使用者回應： 如果您的代理程式在 UNIX 平台上執行，請確定您在 IWH.environment 檔中設定了正確的語言環境。如果未設定，請編輯 IWH.environment 檔，並重新啓動常駐程式。否則，請聯絡作業系統的技術支援，以驗證正確的維護是否已引用到您的作業系統。

DWC08472E 無法在目標資料庫中登記「資料倉儲中心轉換程式」。

解說： 無法在目標資料庫中登記「資料倉儲中心轉換程式」。

使用者回應： 詳細資訊，請參照「資料倉儲中心」次要回覆碼及系統訊息。

DWC08474E 無法從目標資料庫中捨棄「資料倉儲中心轉換程式」。

解說： 無法從目標資料庫中捨棄「資料倉儲中心轉換程式」。

使用者回應： 詳細資訊，請參照「資料倉儲中心」次要回覆碼及系統訊息。

DWC08505E 代理程式無法配置 ODBC 環境控點。

解說： ODBC 驅動程式管理程式無法配置儲存體給環境控點。您的系統記憶體不足，或 ODBC 驅動程式管理程式發生嚴重錯誤。

使用者回應： 檢查您機器上的虛擬儲存體數量。如果看起來並非虛擬儲存體不足，請重新安裝 ODBC 驅動程式管理程式。

DWC08510E 代理程式無法配置 ODBC 連接控點。

解說： 代理程式無法取得 ODBC 連接控點。原因是儲存體配置錯誤、資料庫錯誤或作業系統發生錯誤。

使用者回應： 檢查您機器上的虛擬儲存體數量。如果看起來並非虛擬儲存體不足，請檢查伴隨此錯誤訊息的 SQLSTATE (如果傳回了某值)。

DWC08515E 代理程式無法連接到 ODBC 資料來源：“<source-name>”。

解說： 嘗試連接至指定的資料庫失效。造成嘗試失效有幾個原因，最常見的原因如下：未將資料庫編目為 ODBC 系統 DSN (如果代理程式位於 Windows NT 上)、從代理程式端機器到給定資料庫的連接失敗或配置不正確、或是指定的使用者 ID 或通行碼錯誤。

使用者回應： 確定所提供的使用者 ID 及密碼有效。

如果代理程式在 Windows NT 上執行，請驗證指定的代理程式資料庫在 ODBC 驅動程式管理程式中是否編錄為系統 DSN。如果您用 CA/400 來存取 AS/400 資料庫，請確定您已安裝了最新的 CA/400 service pack，並執行 cwbcfg.exe，讓 CA/400 當作系統作業來執行。如果需要 service pack 及 cwbcfg.exe 的相關資訊，請參閱網頁 <http://www.as400.ibm.com/clientaccess/service.htm>。否則，請參考您的資料庫供應商文件，以了解連接失效的原因。

DWC08516E 代理程式無法設定與 ODBC 資料來源“<source-name>”的連接選項。

解說： 資料倉儲中心 代理程式試圖發出 SQLExecute() 呼叫給資料庫，但收到一則非零的回覆碼。請檢查事件日誌，查看是否有任何其它 SQL 錯誤訊息。

使用者回應： 如果沒有其它 SQL 錯誤訊息事件日

誌，請依照實際上合適的情況，開啓 DB2 追蹤或 ODBC 追蹤。

DWC08520E 代理程式無法配置 ODBC 陳述式控點。

解說： 資料倉儲中心 代理程式無法取得 ODBC 陳述式控點。如果未建立與資料來源的連接或 ODBC 驅動程式管理程式無法為陳述式控點配置記憶體，則會發生本錯誤。

使用者回應： 檢查您機器上的虛擬儲存體數量。如果看起來並非虛擬儲存體不足，請判斷資料庫連接是否已被刪除。如果您可以完全重建此問題，則可藉由查閱您的資料庫供應商的追蹤機能來判斷資料庫連接是否已被刪除。

DWC08525E 代理程式在執行 SQL 陳述式 “<statement>” 時失效。

解說： 資料倉儲中心 代理程式嘗試執行的 SQL 陳述式失效。

使用者回應： 請查看步驟筆記本，找出步驟的「SQL 錯誤處理」設定值。請確定設定值已設定好，可依照您需要的方式來處理錯誤。如果您對這個設定值感到滿意，請查看資料庫供應商文件中的 SQL 碼或 SQLSTATE，以決定應採取的適當動作。

DWC08530E 該代理程式無法從來源資料庫提取。

解說： 資料倉儲中心 代理程式在從來源結果集中提取一列時發現錯誤。

使用者回應： 請查閱資料庫供應商文件中的 SQL 程式或 SQLSTATE 值，以決定應採取的動作。

DWC08535E 該代理程式無法插入目標資料庫。

解說： 資料倉儲中心 代理程式在插入資料到目標表格中時發現錯誤。

使用者回應： 請查閱資料庫供應商文件中的 SQL 程式或 SQLSTATE 值，以決定應採取的動作。

如果 SQL 程式是 30081 及 SQLSTATE 是 40003，

請檢查 DB2 日誌，以確定它有足夠的日誌空間將資料插入目標表格。

DWC08540E 代理程式無法切斷 ODBC 來源 “<database-name>” 的連接。

解說： 資料倉儲中心 代理程式無法切斷與給定資料庫的連接。

使用者回應： 請查閱資料庫供應商文件中的 SQL 程式或 SQLSTATE 值，以決定應採取的動作。

DWC08541E 沒有與資料來源的連接。

解說： 資料倉儲中心 代理程式收到與資料庫切斷連接的指令，但該連接已結束。

DWC08545E 代理程式無法取出結果集中的直欄總數。

解說： 資料倉儲中心 代理程式無法取得結果集中的直欄計數。

使用者回應： 請查閱資料庫供應商文件中的 SQL 程式或 SQLSTATE 值，以決定應採取的動作。

DWC08546E 代理程式無法取出直欄屬性。

解說： 資料倉儲中心 代理程式無法從資料庫管理系統取得直欄的描述資料。

使用者回應： 請查閱資料庫供應商文件中的 SQL 程式或 SQLSTATE 值，以決定應採取的動作。

DWC08547E 該代理程式無法取出插入目標資料庫的總列數。

解說： 資料倉儲中心 代理程式無法從目標資料庫取得插入到目標表格中的列數。

使用者回應： 請查閱資料庫供應商文件中的 SQL 程式或 SQLSTATE 值，以決定應採取的動作。

DWC08550E 代理程式於呼叫 ODBC SQLDescribeCol API 時失敗。

解說： 資料倉儲中心 代理程式無法取得直欄的描述資料。

使用者回應： 請查閱資料庫供應商文件中的 SQL 程式或 SQLSTATE 值，以決定應採取的動作。

DWC08555E 該代理程式無法將直欄屬性連結至來源資料庫中選定的直欄。

解說： 資料倉儲中心 代理程式無法連結緩衝區來保留資料，該資料是從結果集其中一個直欄提取的。

使用者回應： 請查閱資料庫供應商文件中的 SQL 程式或 SQLSTATE 值，以決定應採取的動作。

DWC08560E 該代理程式無法將直欄屬性連結至目標資料庫的插入直欄。

解說： 資料倉儲中心 代理程式無法連結緩衝區來保留要插入到目標表格直欄的資料。

使用者回應： 請查閱資料庫供應商文件中的 SQL 程式或 SQLSTATE 值，以決定應採取的動作。

如果您的步驟參照某轉換程式，請檢查資料倉儲中心儲存程序是否安裝在目標資料庫中。

DWC08565E 代理程式於準備 SQL 字串以便執行時失敗。該陳述式為：“<statement>”。

解說： 資料倉儲中心 代理程式無法準備動態 SQL 陳述式。

使用者回應： 請查閱資料庫供應商文件中的 SQL 程式或 SQLSTATE 值，以決定應採取的動作。

DWC08570E 代理程式因發生內部錯誤而失敗。

解說： 發生資料倉儲中心內部錯誤。

使用者回應： 請記錄本錯誤訊息的全部詳細資訊，並聯絡 IBM 軟體支援中心以提供該資訊。

DWC08575E 代理程式在執行 SQLExecute API 呼叫時失敗。

解說： 資料倉儲中心 代理程式試圖發出 SQLExecute() 呼叫給資料庫時，收到一則非零的回覆碼。

使用者回應： 請檢查事件日誌，查看是否有任何其它 SQL 錯誤訊息。如果沒有，請依照實際上合適的情況開啓 DB2 追蹤或 ODBC 追蹤，再重新執行步驟。

DWC08580E 代理程式無法確定 ODBC 來源：“<data-source-name>”。

解說： 資料倉儲中心 代理程式無法確定給定的 ODBC 資料來源所做的變更。

使用者回應： 請查閱資料庫供應商文件中的 SQL 程式或 SQLSTATE 值，以決定應採取的動作。

DWC08585E 代理程式無法 Roll back ODBC 來源：“<data-source-name>”。

解說： 資料倉儲中心 代理程式無法 Roll back 給定的 ODBC 資料來源所做的動作變更。

使用者回應： 請查閱資料庫供應商文件中的 SQL 程式或 SQLSTATE 值，以決定應採取的動作。

DWC08590E 代理程式無法釋放陳述式控點。

解說： 資料倉儲中心 代理程式無法釋放 ODBC 陳述式控點。

使用者回應： 請查閱資料庫供應商文件中的 SQL 程式或 SQLSTATE 值，以決定應採取的動作。

DWC08600E 代理程式無法取出目錄表資訊。

解說： 資料倉儲中心 代理程式無法取出要求表格的描述資料。

使用者回應： 請查閱資料庫供應商文件中的 SQL 程式或 SQLSTATE 值，以決定應採取的動作。

DWC08605E 代理程式無法取出目錄直欄資訊。

解說： 資料倉儲中心 代理程式無法取出要求直欄的描述資料。

使用者回應： 請查閱資料庫供應商文件中的 SQL 程式或 SQLSTATE 值，以決定應採取的動作。

DWC08610E 沒有更新或插入任何資料。

解說： 執行步驟時未傳回任何列。僅當您指定的空結果值為錯誤時，才傳回本錯誤訊息。

DWC08615E 匯入表格名稱會區分大小寫。指定的名稱不正確或不存在。表格名稱：
“<table-name>”。

解說： 找不到您嘗試匯入的表格。本錯誤原因通常為無效的表格名稱或限定元 (建立者)。

使用者回應： 檢查所提供的表格名稱及限定元 (建立者) 的大小寫及拼法。在某些平台上，這些值須區分大小寫。

DWC08620E 該 SELECT 陳述式有
“<select-list-count>” 直欄而該
INSERT 有 “<insert-list-count>”
直欄。

解說： 插入到目標表格中的值數不同於自來源表格選定的直欄數。

使用者回應： 驗證目標表格與定義在步驟筆記本的「直欄對映」頁中選取之列示是否具有相同的直欄數。

DWC08625E 所使用的直欄 “<type>” 是無效的或不支援的 SQL 資料類型：
“<unknown-data_type>”。

解說： 發生資料倉儲中心內部錯誤。

使用者回應： 請記錄本錯誤訊息的全部詳細資訊，並聯絡 IBM 軟體支援中心以提供該資訊。

DWC08630E 在執行儲存程序時發生錯誤。請參考次要回覆碼以及目標倉儲資料庫中的“<your-control-database-qualifier>.logTat 取得詳細資料。

解說： 您的轉換程式無法執行。

使用者回應： 請在轉換程式目標資料庫內指定的日誌表格中，檢查詳細訊息，並更正問題。如果無法在檢查目標資料庫內指定的日誌表格時，判斷所發生的問題，請開啓 DB2 CLI 追蹤，並找出任何 DB2 診斷訊息。

DWC08635E 在執行儲存程序時發「找不到資料」的錯誤。

解說： 您要求執行儲存程序或轉換程式，但資料庫管理者未找到要執行的儲存程序或轉換程式的任何資料。

使用者回應： 如果要診斷這個問題，請依實際合適的情況，開啓 DB2 CLI 追蹤或 ODBC 追蹤，並找出診斷訊息。

DWC08700E 代理程式無法取消 ODBC 執行。

解說： 資料倉儲中心 代理程式無法中斷 SQL 陳述式的處理。

使用者回應： 請查閱資料庫供應商文件中的 SQL 程式或 SQLSTATE 值，以決定應採取的動作。

DWC08710E 已太遲而無法取消此工作。未執行取消。目前所執行的指令為
“<command-name>”。

解說： 參考訊息。在確定變更、Roll back 變更或切斷與來源或目標的連接之後，您不能取消步驟版本。已完成對目標表格的變更。

DWC08715E 資料倉儲中心 代理程式無法自來源取出主要鍵資訊。

解說： 許多不同的問題會導致本錯誤發生。尤其是通信鏈結失效、記憶體配置問題、失效逾時或內部

問題，例如無效的游標狀態，或無效的字串或緩衝區長度。

使用者回應： 判斷錯誤來源。請驗證您的通信鏈結是否已連接、是否配置了足夠的記憶體及未發生過期逾時。

如果您的通信鏈結已連接、配置的記憶體足夠且無過期逾時，則是發生內部錯誤。請執行代理程式追蹤並尋求技術支援。

DWC08720E 資料倉儲中心 代理程式無法自來源取出外來鍵資訊。

解說： 許多不同的問題會導致本錯誤發生。尤其是通信鏈結失效、記憶體配置問題、失效逾時或內部問題，例如無效的游標狀態，或無效的字串或緩衝區長度。

使用者回應： 判斷錯誤來源。請驗證您的通信鏈結是否已連接、是否配置了足夠的記憶體及未發生過期逾時。

如果您的通信鏈結已連接、配置的記憶體足夠且無過期逾時，則是發生內部錯誤。請執行代理程式追蹤並尋求技術支援。

DWC08730E 資料倉儲中心 代理程式在啟動時收到一個無效的步驟參數。

解說： 發生資料倉儲中心內部錯誤。

使用者回應： 請執行代理程式追蹤並尋求技術支援。

DWC08800E 此代理程式目前並不支援所嘗試的作業。

解說： 您選取的代理程式端之資料倉儲中心代理程式的釋放，不支援您試圖使用的特性。

使用者回應： 避免使用該函數，或使用在其他平台上執行且支援該特性的代理程式。

DWC09001E 資料倉儲中心 程序於等待作業系統事件發生時逾時。

解說： 發生資料倉儲中心內部錯誤。

使用者回應： 請記錄本錯誤訊息的全部詳細資訊，並聯絡 IBM 軟體支援中心以提供該資訊。

DWC09002E 建立新程序時發生錯誤。

解說： 當這個訊息是訊息 7220 的次要回覆碼時，原因可能是代理程式端定義所提供的使用者 ID 或密碼無效，或代理程式可執行檔 IWH2AGNT 已遺漏或損壞。

使用者回應： 請檢查提供給代理程式端的使用者 ID 和密碼。如果這個資訊正確，請聯絡「IBM 軟體支援中心」，取得其它協助。

DWC09003E 終止現有的程序時發生錯誤。

解說： 發生資料倉儲中心內部錯誤。

使用者回應： 請記錄本錯誤訊息的全部詳細資訊，並聯絡 IBM 軟體支援中心以提供該資訊。

DWC09004E 要求啟動某個正在執行的程序。

解說： 發生資料倉儲中心內部錯誤。

使用者回應： 請記錄本錯誤訊息的全部詳細資訊，並聯絡 IBM 軟體支援中心以提供該資訊。

DWC09005E 要求終止某個已不是作用中的程序。

解說： 發生資料倉儲中心內部錯誤。

使用者回應： 請記錄本錯誤訊息的全部詳細資訊，並聯絡 IBM 軟體支援中心以提供該資訊。

DWC09006E 建立新的緒時發生錯誤。

解說： 發生資料倉儲中心內部錯誤。

使用者回應： 請記錄本錯誤訊息的全部詳細資訊，並聯絡 IBM 軟體支援中心以提供該資訊。

DWC09007E 終止現有的緒時發生錯誤。

解說： 發生資料倉儲中心內部錯誤。

使用者回應： 請記錄本錯誤訊息的全部詳細資訊，並聯絡 IBM 軟體支援中心以提供該資訊。

DWC09008E 試圖建立某個已存在的緒。

解說： 發生資料倉儲中心內部錯誤。

使用者回應： 請記錄本錯誤訊息的全部詳細資訊，並聯絡 IBM 軟體支援中心以提供該資訊。

DWC09009E 試圖終止某個已不存在的緒。

解說： 發生資料倉儲中心內部錯誤。

使用者回應： 請記錄本錯誤訊息的全部詳細資訊，並聯絡 IBM 軟體支援中心以提供該資訊。

DWC09010E 獲得互斥號誌時發生錯誤。

解說： 發生資料倉儲中心內部錯誤。

使用者回應： 請記錄本錯誤訊息的全部詳細資訊，並聯絡 IBM 軟體支援中心以提供該資訊。

DWC09011E 試圖獲得某個已獲得的互斥號誌。

解說： 發生資料倉儲中心內部錯誤。

使用者回應： 請記錄本錯誤訊息的全部詳細資訊，並聯絡 IBM 軟體支援中心以提供該資訊。

DWC09012E 釋放互斥號誌時發生錯誤。

解說： 發生資料倉儲中心內部錯誤。

使用者回應： 請記錄本錯誤訊息的全部詳細資訊，並聯絡 IBM 軟體支援中心以提供該資訊。

DWC09013E 試圖釋放某個已釋放的互斥號誌。

解說： 發生資料倉儲中心內部錯誤。

使用者回應： 請記錄本錯誤訊息的全部詳細資訊，並聯絡 IBM 軟體支援中心以提供該資訊。

DWC09014E 建立互斥號誌時發生錯誤。

解說： 發生資料倉儲中心內部錯誤。

使用者回應： 請記錄本錯誤訊息的全部詳細資訊，並聯絡 IBM 軟體支援中心以提供該資訊。

DWC09015E 試圖獲得或釋放某個未開啓的互斥號誌。

解說： 發生資料倉儲中心內部錯誤。

使用者回應： 請記錄本錯誤訊息的全部詳細資訊，並聯絡 IBM 軟體支援中心以提供該資訊。

DWC09016E 發出事件號誌時發生錯誤。

解說： 發生資料倉儲中心內部錯誤。

使用者回應： 請記錄本錯誤訊息的全部詳細資訊，並聯絡 IBM 軟體支援中心以提供該資訊。

DWC09017E 等待事件號誌時發生錯誤。

解說： 發生資料倉儲中心內部錯誤。

使用者回應： 請記錄本錯誤訊息的全部詳細資訊，並聯絡 IBM 軟體支援中心以提供該資訊。

DWC09018E 建立事件號誌時發生錯誤。

解說： 發生資料倉儲中心內部錯誤。

使用者回應： 請記錄本錯誤訊息的全部詳細資訊，並聯絡 IBM 軟體支援中心以提供該資訊。

DWC09019E 開啓資料倉儲中心.INI 檔（在系統登錄中）時發生錯誤。

解說： 無法存取「NT 系統登錄」的資料倉儲中心部份。

使用者回應： 請確定起始設定期間指定的使用者 ID 及通行碼具有「管理」權限，且登錄存在於 HKEY_LOCAL_MACHINE/SOFTWARE/IBM/資料倉儲中心的 NT 系統登錄中。

DWC09020E 無法取得以代理程式端使用者 ID 指定的，使用者 ID 之安全帳戶資訊。

解說： 發生資料倉儲中心內部錯誤。

使用者回應： 請記錄本錯誤訊息的全部詳細資訊，並聯絡 IBM 軟體支援中心以提供該資訊。

DWC09021E 事件號誌設定信號失敗。

解說： 發生資料倉儲中心內部錯誤。

使用者回應： 請記錄本錯誤訊息的全部詳細資訊，並聯絡 IBM 軟體支援中心以提供該資訊。

DWC09022E 事件號誌重設信號失敗。

解說： 發生資料倉儲中心內部錯誤。

使用者回應： 請記錄本錯誤訊息的全部詳細資訊，並聯絡 IBM 軟體支援中心以提供該資訊。

DWC09102E 訊息佇列已存在。

解說： 發生資料倉儲中心內部錯誤。

使用者回應： 請記錄本錯誤訊息的全部詳細資訊，並聯絡 IBM 軟體支援中心以提供該資訊。

DWC09103E 建立訊息佇列失敗。這可能表示另一個處理正使用同一個埠號。

解說： 發生資料倉儲中心內部錯誤。

使用者回應： 請記錄本錯誤訊息的全部詳細資訊，並聯絡 IBM 軟體支援中心以提供該資訊。

DWC09104E 刪除訊息佇列失敗。

解說： 發生資料倉儲中心內部錯誤。

使用者回應： 請記錄本錯誤訊息的全部詳細資訊，並聯絡 IBM 軟體支援中心以提供該資訊。

DWC09105E 訊息佇列案例數無效。

解說： 發生資料倉儲中心內部錯誤。

使用者回應： 請記錄本錯誤訊息的全部詳細資訊，

並聯絡 IBM 軟體支援中心以提供該資訊。

DWC09106E 訊息佇列接收異常終止。

解說： 發生資料倉儲中心內部錯誤。

使用者回應： 請記錄本錯誤訊息的全部詳細資訊，並聯絡 IBM 軟體支援中心以提供該資訊。

DWC09107E 佇列收到無效訊息。

解說： 發生資料倉儲中心內部錯誤。

使用者回應： 請記錄本錯誤訊息的全部詳細資訊，並聯絡 IBM 軟體支援中心以提供該資訊。

DWC09108E 收到無效訊息類型。

解說： 發生資料倉儲中心內部錯誤。

使用者回應： 請記錄本錯誤訊息的全部詳細資訊，並聯絡 IBM 軟體支援中心以提供該資訊。

DWC09109E 指定了無效訊息佇列大小。

解說： 發生資料倉儲中心內部錯誤。

使用者回應： 請記錄本錯誤訊息的全部詳細資訊，並聯絡 IBM 軟體支援中心以提供該資訊。

DWC09110E 無效訊息碼被傳至訊息佇列。

解說： 發生資料倉儲中心內部錯誤。

使用者回應： 請記錄本錯誤訊息的全部詳細資訊，並聯絡 IBM 軟體支援中心以提供該資訊。

DWC09111E 收到無效訊息佇列名稱。

解說： 發生資料倉儲中心內部錯誤。

使用者回應： 請記錄本錯誤訊息的全部詳細資訊，並聯絡 IBM 軟體支援中心以提供該資訊。

DWC09112E 未建立訊息佇列。

解說： 發生資料倉儲中心內部錯誤。

使用者回應： 請記錄本錯誤訊息的全部詳細資訊，

並聯絡 IBM 軟體支援中心以提供該資訊。

DWC09113E 訊息佇列除去失敗。

解說： 發生資料倉儲中心內部錯誤。

使用者回應： 請記錄本錯誤訊息的全部詳細資訊，並聯絡 IBM 軟體支援中心以提供該資訊。

DWC09114E 訊息接收失敗。

解說： 發生資料倉儲中心內部錯誤。

使用者回應： 請記錄本錯誤訊息的全部詳細資訊，並聯絡 IBM 軟體支援中心以提供該資訊。

DWC09115E 訊息佇列接受失敗。

解說： 發生資料倉儲中心內部錯誤。

使用者回應： 請記錄本錯誤訊息的全部詳細資訊，並聯絡 IBM 軟體支援中心以提供該資訊。

DWC09116E 訊息佇列傳送失敗。

解說： 發生資料倉儲中心內部錯誤。

使用者回應： 請記錄本錯誤訊息的全部詳細資訊，並聯絡 IBM 軟體支援中心以提供該資訊。

DWC09117E 接收訊息前發生訊息佇列逾時。

解說： 發生資料倉儲中心內部錯誤。

使用者回應：

1. 如果要匯入表格名稱，請將列示限制為較少的表格。可使用下列的方法：
 - 要求表格，但不要概略表。
 - 使用表格限定元。
 - 要求表格限定元及表格名稱。
2. 在架構中增加代理程式啟動/停止的逾時設定。
3. 如果沒有成功，請記錄這個錯誤訊息的所有詳細資訊，再將此資訊提供給「IBM 軟體支援中心」。

DWC09118E 指定了無效訊息碼。

解說： 發生資料倉儲中心內部錯誤。

使用者回應： 請記錄本錯誤訊息的全部詳細資訊，並聯絡 IBM 軟體支援中心以提供該資訊。

DWC09119E 指定了無效訊息佇列字元類型 (non-Unicode)。

解說： 發生資料倉儲中心內部錯誤。

使用者回應： 請記錄本錯誤訊息的全部詳細資訊，並聯絡 IBM 軟體支援中心以提供該資訊。

DWC09120E 訊息佇列上未收到任何訊息。

解說： 發生資料倉儲中心內部錯誤。

使用者回應： 請記錄本錯誤訊息的全部詳細資訊，並聯絡 IBM 軟體支援中心以提供該資訊。

DWC09121E 已輪詢最大的從屬站數。最大從屬站計數：“<count>”。

解說： 發生資料倉儲中心內部錯誤。

使用者回應： 請記錄本錯誤訊息的全部詳細資訊，並聯絡 IBM 軟體支援中心以提供該資訊。

DWC09122E 從屬站名稱無效。從屬站名稱：“<name>”。

解說： 發生資料倉儲中心內部錯誤。

使用者回應： 請記錄本錯誤訊息的全部詳細資訊，並聯絡 IBM 軟體支援中心以提供該資訊。

DWC09123E 輪詢從屬站表格中沒有空間可供其它的從屬站使用。現行從屬站計數：“<count>”。

解說： 發生資料倉儲中心內部錯誤。

使用者回應： 請記錄本錯誤訊息的全部詳細資訊，並聯絡 IBM 軟體支援中心以提供該資訊。

DWC09124E 輪詢同伴程序失敗，表示同伴已失去連接或已結束。Ping 訊息：
“<message>”，迴圈計數：
“<count>”。

解說：發生資料倉儲中心內部錯誤。

使用者回應：請記錄本錯誤訊息的全部詳細資訊，並聯絡 IBM 軟體支援中心以提供該資訊。

DWC09125E 沒有傳回終止的從屬站名稱。

解說：發生資料倉儲中心內部錯誤。

使用者回應：請記錄本錯誤訊息的全部詳細資訊，並聯絡 IBM 軟體支援中心以提供該資訊。

DWC09141E 訊息屬性設定方法失敗。

解說：發生資料倉儲中心內部錯誤。

使用者回應：請記錄本錯誤訊息的全部詳細資訊，並聯絡 IBM 軟體支援中心以提供該資訊。

DWC09142E 訊息屬性取得方法失敗。

解說：發生資料倉儲中心內部錯誤。

使用者回應：請記錄本錯誤訊息的全部詳細資訊，並聯絡 IBM 軟體支援中心以提供該資訊。

DWC09143E 訊息屬性設定方法包含無效資料。

解說：發生資料倉儲中心內部錯誤。

使用者回應：請記錄本錯誤訊息的全部詳細資訊，並聯絡 IBM 軟體支援中心以提供該資訊。

DWC09144E 訊息傳送未備妥。

解說：發生資料倉儲中心內部錯誤。

使用者回應：請記錄本錯誤訊息的全部詳細資訊，並聯絡 IBM 軟體支援中心以提供該資訊。

DWC09145E 訊息內容損毀。

解說：發生資料倉儲中心內部錯誤。

使用者回應：請記錄本錯誤訊息的全部詳細資訊，並聯絡 IBM 軟體支援中心以提供該資訊。

DWC09146E 訊息內容包含未支援的
(non-Unicode) 字元類型。

解說：發生資料倉儲中心內部錯誤。

使用者回應：請記錄本錯誤訊息的全部詳細資訊，並聯絡 IBM 軟體支援中心以提供該資訊。

DWC09147E 訊息壓縮方法失敗。

解說：發生資料倉儲中心內部錯誤。

使用者回應：請記錄本錯誤訊息的全部詳細資訊，並聯絡 IBM 軟體支援中心以提供該資訊。

DWC09148E 訊息壓縮緩衝區太大。

解說：發生資料倉儲中心內部錯誤。

使用者回應：請記錄本錯誤訊息的全部詳細資訊，並聯絡 IBM 軟體支援中心以提供該資訊。

DWC09149E 資料倉儲中心 從屬站訊息碼為下層版本，無法與安裝的倉儲伺服器通信。

解說：資料倉儲中心 從屬站訊息碼為下層版本，無法與安裝的倉儲伺服器通信。

使用者回應：您必須將從屬站程式碼升級，以符合倉儲伺服器層次。

DWC09152E Win32 函數 FormatMessage() 失敗。試圖查閱回覆碼：
“<return-code>”。

解說：發生資料倉儲中心內部錯誤。

使用者回應：請記錄本錯誤訊息的全部詳細資訊，並聯絡 IBM 軟體支援中心以提供該資訊。

DWC09153E Win32 函數 LoadLibrary() 失敗。
試圖載入檔案：“<file-name>”。

解說：發生資料倉儲中心內部錯誤。

使用者回應：請記錄本錯誤訊息的全部詳細資訊，並聯絡 IBM 軟體支援中心以提供該資訊。

DWC09154E Win32 函數 RegCreateKeyEx() 失敗。次鍵值：“<subkey>”。

解說：發生資料倉儲中心內部錯誤。

使用者回應：請記錄本錯誤訊息的全部詳細資訊，並聯絡 IBM 軟體支援中心以提供該資訊。

DWC09155E Win32 函數 RegSetValueEx() 失敗。值：“<value>”。

解說：發生資料倉儲中心內部錯誤。

使用者回應：請記錄本錯誤訊息的全部詳細資訊，並聯絡 IBM 軟體支援中心以提供該資訊。

DWC09156E Win32 函數 RegisterEventSource() 失敗。事件來源名稱：“<source-name>”。

解說：發生資料倉儲中心內部錯誤。

使用者回應：請記錄本錯誤訊息的全部詳細資訊，並聯絡 IBM 軟體支援中心以提供該資訊。

DWC09157E Win32 函數 ReportEvent() 失敗。事件碼：“<code>”，事件類型：“<type>”。

解說：發生資料倉儲中心內部錯誤。

使用者回應：請記錄本錯誤訊息的全部詳細資訊，並聯絡 IBM 軟體支援中心以提供該資訊。

DWC09158E 資料倉儲中心 無法從 Windows NT 系統登錄刪除關鍵字。

解說：發生資料倉儲中心內部錯誤。

使用者回應：請記錄本錯誤訊息的全部詳細資訊，

並聯絡 IBM 軟體支援中心以提供該資訊。

DWC09159E Win32 函數 RegOpenKeyEx 失敗。鍵值：“<key>”。

解說：發生資料倉儲中心內部錯誤。

使用者回應：請記錄本錯誤訊息的全部詳細資訊，並聯絡 IBM 軟體支援中心以提供該資訊。

DWC09160E Win32 函數 RegQueryValueEx 失敗。值：“<value>”。

解說：發生資料倉儲中心內部錯誤。

使用者回應：請記錄本錯誤訊息的全部詳細資訊，並聯絡 IBM 軟體支援中心以提供該資訊。

DWC09161E Win32 函數 GetEnvironmentVariable 失敗。變數名稱：“<name>”。

解說：發生資料倉儲中心內部錯誤。

使用者回應：請記錄本錯誤訊息的全部詳細資訊，並聯絡 IBM 軟體支援中心以提供該資訊。

DWC09162E 配置表中找不到配置變數“<variable-name>”。

解說：發生資料倉儲中心內部錯誤。

使用者回應：請記錄本錯誤訊息的全部詳細資訊，並聯絡 IBM 軟體支援中心以提供該資訊。

DWC09163E 配置變數“<variable-name>”不是數值變數。

解說：發生資料倉儲中心內部錯誤。

使用者回應：請記錄本錯誤訊息的全部詳細資訊，並聯絡 IBM 軟體支援中心以提供該資訊。

DWC09164E 配置變數 “<variable-name>” 不是字串變數。

解說： 發生資料倉儲中心內部錯誤。

使用者回應： 請記錄本錯誤訊息的全部詳細資訊，並聯絡 IBM 軟體支援中心以提供該資訊。

DWC09171E 無法啟動「NT 服務」 “<service-name>”。

解說： 發生資料倉儲中心內部錯誤。

使用者回應： 請記錄本錯誤訊息的全部詳細資訊，並聯絡 IBM 軟體支援中心以提供該資訊。

DWC09172E Win32 函數 OpenSCManager() 失敗。

解說： 發生資料倉儲中心內部錯誤。

使用者回應： 請記錄本錯誤訊息的全部詳細資訊，並聯絡 IBM 軟體支援中心以提供該資訊。

DWC09173E Win32 函數 CreateService() 失敗。服務程式名稱：“<service-name>”，服務程式標籤：“<service-label>”。

解說： 發生資料倉儲中心內部錯誤。

使用者回應： 請記錄本錯誤訊息的全部詳細資訊，並聯絡 IBM 軟體支援中心以提供該資訊。

DWC09181E 呼叫 new 失敗。記憶體名稱：“<name>”。

解說： 發生資料倉儲中心內部錯誤。

使用者回應： 請記錄本錯誤訊息的全部詳細資訊，並聯絡 IBM 軟體支援中心以提供該資訊。

DWC09191E 呼叫 _w fopen() 失敗。檔名：“<file-name>”。

解說： 發生資料倉儲中心內部錯誤。

使用者回應： 請記錄本錯誤訊息的全部詳細資訊，

並聯絡 IBM 軟體支援中心以提供該資訊。

DWC09192E 呼叫 fprintf() 失敗。檔名：“<file-name>”，字串：“<string>”。

解說： 發生資料倉儲中心內部錯誤。

使用者回應： 請記錄本錯誤訊息的全部詳細資訊，並聯絡 IBM 軟體支援中心以提供該資訊。

DWC09203E 收到的引數個數無效。

解說： 發生資料倉儲中心內部錯誤。

使用者回應： 請記錄本錯誤訊息的全部詳細資訊，並聯絡 IBM 軟體支援中心以提供該資訊。

DWC09204E 收到的引數無效。

解說： 發生資料倉儲中心內部錯誤。

使用者回應： 請記錄本錯誤訊息的全部詳細資訊，並聯絡 IBM 軟體支援中心以提供該資訊。

DWC09205E 控制資料庫的「建立資料庫 DB2 指令」失敗。

解說： 發生內部錯誤。

使用者回應： 請聯絡「IBM 軟體支援中心」。

DWC10004E WSAEINTR 已經由 WSACancelBlockingCall() 取消呼叫 (區塊傳輸)。

解說： 發生內部錯誤。

使用者回應： 請聯絡「IBM 軟體支援中心」。

DWCE10009 WSAEADF

解說： 發生內部錯誤。

使用者回應： 請聯絡「IBM 軟體支援中心」。

DWC10013E WSAEACCES 所要求的位址為廣播位址，但未設定適當的旗號。

解說： 發生內部錯誤。

使用者回應： 請聯絡「IBM 軟體支援中心」。

DWC10014E WSAEFAULT 引數不在使用者位址空間的有效部份內。

解說： 發生內部錯誤。

使用者回應： 請聯絡「IBM 軟體支援中心」。

DWC10022E WSAEINVAL Socket 尚未以連結功能連結至某位址，或是未在接受之前呼叫監聽功能。

解說： 發生內部錯誤。

使用者回應： 請聯絡「IBM 軟體支援中心」。

DWC10024E WSAEMFILE 佇列中沒有登錄可接受，而且沒有可用的描述子。

解說： 發生內部錯誤。

使用者回應： 請聯絡「IBM 軟體支援中心」。

DWC10035E WSAEMFILE 沒有其它可用的檔案描述子。

解說： 發生內部錯誤。

使用者回應： 請聯絡「IBM 軟體支援中心」。

DWC10036E WSAEINPROGRESS 區塊傳輸視窗 **Socket** 作業正在進行中。

解說： 發生內部錯誤。

使用者回應： 請聯絡「IBM 軟體支援中心」。

DWC10037E WSAEALREADY 要取消的非同步常式已經完成。

解說： 發生內部錯誤。

使用者回應： 請聯絡「IBM 軟體支援中心」。

DWC10038E WSAENOTSOK 描述子不是一個 **Socket**。

解說： 發生內部錯誤。

使用者回應： 請聯絡「IBM 軟體支援中心」。

DWC10039E WSAEDESTADDRREQ 需要目的地位址。

解說： 發生內部錯誤。

使用者回應： 請聯絡「IBM 軟體支援中心」。

DWC10040E WSAEMSGSIZE 資料圖太大而無法放入指定的緩衝區，所以它已被截斷。

解說： 發生內部錯誤。

使用者回應： 請聯絡「IBM 軟體支援中心」。

DWC10041E WSAEPROTOTYPE 指定的通信協定對此 **Socket** 而言是錯誤的類型。

解說： 發生內部錯誤。

使用者回應： 請聯絡「IBM 軟體支援中心」。

DWC10042E WSAENOPROTOPT 該選項不明，或不受您作業系統中之 **Socket** 類型所支援。

解說： 發生內部錯誤。

使用者回應： 請聯絡「IBM 軟體支援中心」。

DWC10043E WSAEPROTONOSUPPORT 不支援所指定的通信協定。

解說： 發生內部錯誤。

使用者回應： 請聯絡「IBM 軟體支援中心」。

DWC10044E WSAESOCKTNSUPPORT 此位址系列不支援所指定的 **Socket** 類型。

解說： 發生內部錯誤。

使用者回應： 請聯絡「IBM 軟體支援中心」。

DWC10045E WSAEOPNOTSUPP 所參考的 **Socket** 不是支援連接導向服務程式的類型。

解說： 發生內部錯誤。

使用者回應： 請聯絡「IBM 軟體支援中心」。

DWC10046E WSAEPFNOSUPPORT

解說： 發生內部錯誤。

使用者回應： 請聯絡「IBM 軟體支援中心」。

DWC10047E WSAEAFNOSUPPORT 此通信協定不支援所指定的位址系列。

解說： 發生內部錯誤。

使用者回應： 請聯絡「IBM 軟體支援中心」。

DWC10048E WSAEADDRINUSE 指定的位址已在使用中。

解說： 發生內部錯誤。

使用者回應： 請聯絡「IBM 軟體支援中心」。

DWC10049E WSAEADDRNOTAVAIL 指定的位址無法用於本端電腦。

解說： 發生內部錯誤。

使用者回應： 請聯絡「IBM 軟體支援中心」。

DWC10050E WSAENETDOWN 施行 **Windows Socket** 時偵測到網路子系統已失敗。

解說： 發生內部錯誤。

使用者回應： 請聯絡「IBM 軟體支援中心」。

DWC10051E WSAENETUNREACH 這部主電腦此時無法連上網路。

解說： 發生內部錯誤。

使用者回應： 請聯絡「IBM 軟體支援中心」。

DWC10052E WSAENETRESET 必須重設連接，因為 **Windows Socket** 施行已捨棄連接。

解說： 發生內部錯誤。

使用者回應： 請聯絡「IBM 軟體支援中心」。

DWC10053E WSAECONNABORTED 虛擬電路因為逾時或其它失效而中斷。

解說： 發生內部錯誤。

使用者回應： 請聯絡「IBM 軟體支援中心」。

DWC10054E WSAECONNRESET 遠端已重設虛擬電路。

解說： 發生內部錯誤。

使用者回應： 請聯絡「IBM 軟體支援中心」。

DWC10055E WSAENOBUFS 沒有可用的緩衝空間。

解說： 發生內部錯誤。

使用者回應： 請聯絡「IBM 軟體支援中心」。

**DWC10056E WSAEISCONN 已經連接
Socket。**

解說： 發生內部錯誤。

使用者回應： 請聯絡「IBM 軟體支援中心」。

**DWC10057E WSAENOTCONN 未連接
Socket。**

解說： 發生內部錯誤。

使用者回應： 請聯絡「IBM 軟體支援中心」。

**DWC10058E WSAESHUTDOWN Socket 已關
閉。**

解說： 發生內部錯誤。

使用者回應： 請聯絡「IBM 軟體支援中心」。

DWC10059E WSAETOOMANYREFS

解說： 發生內部錯誤。

使用者回應： 請聯絡「IBM 軟體支援中心」。

**DWC10060E WSAETIMEDOUT 試圖連接已逾
時，未建立連接。**

解說： 發生內部錯誤。

使用者回應： 請聯絡「IBM 軟體支援中心」。

**DWC10061E WSAECONNREFUSED 試圖連接
而被強迫性拒絕。**

解說： 發生內部錯誤。

使用者回應： 請聯絡「IBM 軟體支援中心」。

DWC10062E WSAELOOP

解說： 發生內部錯誤。

使用者回應： 請聯絡「IBM 軟體支援中心」。

DWC10063E WSAENAMETOOLONG

解說： 發生內部錯誤。

使用者回應： 請聯絡「IBM 軟體支援中心」。

DWC10064E WSAEHOSTDOWN

解說： 發生內部錯誤。

使用者回應： 請聯絡「IBM 軟體支援中心」。

DWC10065E WSAEHOSTUNREACH

解說： 發生內部錯誤。

使用者回應： 請聯絡「IBM 軟體支援中心」。

DWC10066E WSAENOTEMPTY

解說： 發生內部錯誤。

使用者回應： 請聯絡「IBM 軟體支援中心」。

DWC10067E WSAEPROCLIM

解說： 發生內部錯誤。

使用者回應： 請聯絡「IBM 軟體支援中心」。

DWC10068E WSAEUSERS

解說： 發生內部錯誤。

使用者回應： 請聯絡「IBM 軟體支援中心」。

DWC10069E WSAEDQUOT

解說： 發生內部錯誤。

使用者回應： 請聯絡「IBM 軟體支援中心」。

DWC10070E WSAESTALE

解說： 發生內部錯誤。

使用者回應： 請聯絡「IBM 軟體支援中心」。

DWC10071E WSAEMFILE

解說： 發生內部錯誤。

使用者回應： 請聯絡「IBM 軟體支援中心」。

DWC10091E WSASYSNOTREADY 基礎網路子系統未作好網路通信的準備。

解說： 發生內部錯誤。

使用者回應： 請聯絡「IBM 軟體支援中心」。

DWC10092E WSAVERNOTSUPPORTED 這個特定的 Windows Socket 施行不提供所要求的 Windows Socket 支援版本。

解說： 發生內部錯誤。

使用者回應： 請聯絡「IBM 軟體支援中心」。

DWC10093E WSANOTINITIALISED 使用此函數前必須先成功啟動 WSA。

解說： 發生內部錯誤。

使用者回應： 請聯絡「IBM 軟體支援中心」。

DWC11001E WSAHOST_NOT_FOUND 找不到授權解答主電腦。

解說： 發生內部錯誤。

使用者回應： 請聯絡「IBM 軟體支援中心」。

DWC11002E WSATRY_AGAIN 找不到非授權主電腦，或 SERVERFAIL。

解說： 發生內部錯誤。

使用者回應： 請聯絡「IBM 軟體支援中心」。

DWC11003E WSANO_RECOVERY 無法回復的錯誤：

FORMERR、REFUSED、NOTIMP。

解說： 發生內部錯誤。

使用者回應： 請聯絡「IBM 軟體支援中心」。

DWC11004E WSANO_DATA 名稱有效，但沒有符合要求類型的資料記錄。

解說： 發生內部錯誤。

使用者回應： 請聯絡「IBM 軟體支援中心」。

DWC12001I 倉儲伺服器已順利啟動。

解說： 參考訊息。

使用者回應： 無。

DWC12002I 倉儲伺服器已順利停止。

解說： 參考訊息。

使用者回應： 無。

DWC12003I 資料倉儲中心 日誌器已順利啟動。

解說： 參考訊息。

使用者回應： 無。

DWC12004I 資料倉儲中心 日誌器已順利停止。

解說： 參考訊息。

使用者回應： 無。

DWC13001E 「匯入/匯出」無法開啓標示語言檔。

解說： 無法為輸入 (匯入) 或輸出 (匯出) 開啓標示語言檔，原因如下：

- 標示語言檔在使用中。
- 檔名無效。

- 檔名不是現存的檔名 (僅限匯入) 。請使用「尋找」來選取現存的標示語言檔。

使用者回應: 如果「匯出」作業正在置換標示語言檔，請確定未設定唯讀屬性。

DWC13002E 標示語言檔中無可匯入的有效標示。

解說: 在「匯入」時，偵測到空的標示語言檔，或您指定的標示語言檔沒有可用的標示可以匯入。

使用者回應: 請驗證您指定的檔名，檔案中含有有效的資料倉儲中心物件標示語言。

DWC13003E 「匯入」無法讀取標示語言檔。

解說: 當「匯入」作業讀取標示語言檔時，發生錯誤。

使用者回應: 請驗證「匯入」期間，確實未造成標示語言檔的毀損。之後，再驗證系統中確實有足夠的記憶體可以使用。

DWC13004E 標示語言檔中不完整的物件定義或關係定義。

解說: 「匯入」作業在標示語言檔尾端偵測到不完整的物件或關係定義。

使用者回應: 請驗證標示語言檔是否在試圖匯出或匯入時，造成毀損。如果仍出現這個訊息，則產生檔案的程式可能發生問題。如果您使用外部程式，請聯絡提供該程式或標示語言檔的廠商。

DWC13101E 「匯出」無法開啓輸入檔。

解說: 匯出時，無法開啓輸入檔。檔案在使用中，或檔名無效。

使用者回應: 如果您要使用介面來匯出檔案，請驗證檔案不在使用中，並且檔名正確。如果錯誤仍然出現，請聯絡 IBM 軟體支援中心。

DWC13102E 輸入檔內沒有可用的資料可以匯出。

解說: 在匯出期間，偵測到空的輸入檔。

使用者回應: 請嘗試重新匯出。如果重複出現這個

訊息，請聯絡 IBM 軟體支援中心。

DWC13103E 「匯出」無法讀取輸入檔。

解說: 在「匯出」作業讀取輸入檔時，發生錯誤。

使用者回應: 請驗證「匯出」期間，確實未造成輸入檔的毀損。之後，再驗證系統中確實有足夠的記憶體可以使用。

DWC13105E 指定在關係中的物件類型不存在。

解說: 試圖和不明類型的物件，進行關係的匯出。

使用者回應: 請聯絡「IBM 軟體支援中心」。

DWC13106E 發生安裝錯誤。「匯出」作業無法開啓含有物件定義的檔案。

解說: 如果要執行匯出作業，資料倉儲中心 必須存取下列檔案：

- Flgnyvw0.tyl
- Flgnyvw1.tyl

這些檔案被遺漏了。

使用者回應: 重新安裝 資料倉儲中心。

DWC13201 「匯入」無法開啓日誌檔。

解說: 「匯入」時無法開啓日誌檔，原因如下：

- 檔名無效。
- 路徑名稱無效。
- 您不具有該日誌路徑的寫入權。

使用者回應: 請驗證您有指定之日誌的寫入權限，再驗證系統中確實有足夠的記憶體可以使用。如果問題依然存在，請與 IBM 軟體支援中心聯絡。

DWC13202E 語法錯誤 -- 一或多個標示的順序錯誤。在 ACTION.OBJINST 標示後面，必須有 OBJECT 標示。

解說: 您試圖匯入的標示語言檔含有不完整的物件定義。在 ACTION.OBJINST 標示後面，找不到 OBJECT 標示。

使用者回應: 請驗證標示語言檔未被毀損。如果要完成這個動作，請重新執行匯入 (或嘗試匯出，再重新匯入)。

如果標示語言檔已毀損，請更正標示語言檔，再重新匯入。如果仍接收這個錯誤，請聯絡 IBM 軟體支援中心 (或標示語言檔的供應廠商)。

DWC13203E 語法錯誤 -- OBJECT 標示。找不到 TYPE 關鍵字。

解說: 您試圖匯入的標示語言檔含有不完整的物件定義。找不到 OBJECT 標示的 TYPE 關鍵字，或標示的語法不正確。

使用者回應: 請驗證標示語言檔未被毀損。如果要完成這個動作，請重新執行匯入 (或嘗試匯出，再重新匯入)。

如果標示語言檔已毀損，請更正標示語言檔，再重新匯入。如果仍接收這個錯誤，請聯絡 IBM 軟體支援中心 (或標示語言檔的供應廠商)。

DWC13204W

OBJECT 標示 -- TYPE 關鍵字值的類型無效。

解說: 匯入程序無法識別 OBJECT 標示的 TYPE 關鍵字的值。TYPE 關鍵字應該和標示語言檔頂端所定義的 OBJECT TYPE 值之一相同。

使用者回應: 請更正語法錯誤，再重新執行匯入程序。之後，請驗證標示語言檔未被毀損。如果要完成這個動作，請重新執行匯入 (或嘗試匯出，再重新匯入)。如果標示語言檔已毀損，請更正標示語言檔，再重新匯入。如果仍收到這個錯誤，請聯絡「IBM 軟體支援中心」(或標示語言檔的供應廠商)。

DWC13205E 必須結束「匯入」，因為需要更多的記憶體。您可能需要關閉其它視窗或應用程式。

解說: 匯入程序無法配置用來代表一個資料倉儲中心物件所需要的記憶體。

使用者回應: 請增加系統所能使用的虛擬記憶體 (分頁檔大小)，或關閉正在執行的其它視窗或應用程式。

式。如果問題依然存在，請與 IBM 軟體支援中心聯絡。

DWC13206E 語法錯誤 -- 一或多個標示的順序錯誤。在 ACTION.OBJINST 標示的後面，找不到 INSTANCE 標示。

解說: 您試圖匯入的標示語言檔含有不完整的物件定義。如果要識別正在更新的物件案例，在 ACTION.OBJINST 標示後面必須有 INSTANCE。

使用者回應: 請驗證標示語言檔未被毀損。如果要完成這個動作，請重新執行匯入 (或嘗試匯出，再重新匯入)。如果標示語言檔已毀損，請更正標示語言檔，再重新匯入。如果仍接收這個錯誤，請聯絡 IBM 軟體支援中心 (或標示語言檔的供應廠商)。

DWC13207E 語法錯誤 -- 一或多個標示的順序錯誤。在 ACTION.RELATION 標示的後面，找不到 RELTYPE 標示。

解說: 您試圖匯入的標示語言檔含有不完整的關係定義。找不到物件定義的 RELTYPE 標示。

使用者回應: 請驗證標示語言檔未被毀損。如果要完成這個動作，請重新執行匯入 (或嘗試匯出，再重新匯入)。如果仍接收這個錯誤，請聯絡 IBM 軟體支援中心 (或標示語言檔的供應廠商)。

DWC13208E 語法錯誤 -- RELTYPE 標示。找不到 TYPE 關鍵字。

解說: 您試圖匯入的標示語言檔含有不完整的關係定義。找不到 RELTYPE 標示的 TYPE 關鍵字，或語法不正確。

使用者回應: 請驗證標示語言檔未被毀損。如果要完成這個動作，請重新執行匯入 (或嘗試匯出，再重新匯入)。如果標示語言檔已毀損，請更正標示語言檔，再重新匯入。如果仍接收這個錯誤，請聯絡 IBM 軟體支援中心 (或標示語言檔的供應廠商)。

DWC13209E 語法錯誤 -- RELTYPE 標示。找不到 SOURCETYPE 關鍵字。

解說： 您試圖匯入的標示語言檔含有不完整的關係定義。找不到 RELTYPE 標示的 SOURCETYPE 關鍵字。

使用者回應： 請驗證標示語言檔未被毀損。如果要完成這個動作，請重新執行匯入 (或嘗試匯出，再重新匯入)。如果仍收到這個錯誤，請聯絡「IBM 軟體支援中心」(或標示語言檔的供應商)。

DWC13210W

RELTYPE 標示 -- SOURCETYPE 關鍵字值的類型無效。

解說： RELTYPE 標示的 SOURCETYPE 關鍵字值無效。RELTYPE 標示的 SOURCETYPE 關鍵字應該是標示語言檔頂端所定義的 OBJECT TYPE 值之一。

使用者回應： 請更正標示語言檔，再重新執行「匯入」程序。如果錯誤持續存在，請驗證標示語言檔是否未被毀損。如果要完成這個動作，請嘗試匯出再重新匯入檔案。如果標示語言檔已毀損，請更正檔案，再重新執行「匯入」程序。如果仍收到這個錯誤，請聯絡「IBM 軟體支援中心」(或標示語言檔的供應商)。

DWC13211E 語法錯誤 -- RELTYPE 標示。找不到 TARGETYPE 關鍵字。

解說： 您試圖匯入的標示語言檔含有不完整的關係定義。找不到 RELTYPE 標示的 TARGETYPE 關鍵字。

使用者回應： 請更正標示語言檔，再重新執行「匯入」程序。如果錯誤持續存在，請驗證標示語言檔是否未被毀損。如果標示語言檔已毀損，請更正標示語言檔，再重新匯入。如果仍收到這個錯誤，請聯絡「IBM 軟體支援中心」(或標示語言檔的供應商)。

DWC13212W

RELTYPE 標示 -- TARGETYPE 關鍵字的值不是有效類型。

解說： RELTYPE 標示的 TARGETYPE 關鍵字應該是標示語言檔頂端所定義的 OBJECT TYPE 值之一。

使用者回應： 請驗證標示語言檔未被毀損。如果要完成這個動作，請嘗試匯出再重新匯入。如果標示語言檔已毀損，請更正標示語言檔，再重新匯入。如果仍收到這個錯誤，請聯絡「IBM 軟體支援中心」(或標示語言檔的供應商)。

DWC13213E 語法錯誤 -- 一或多個標示的順序錯誤。在 ACTION.RELATION 標示的後面，找不到 INSTANCE 標示。

解說： 您試圖匯入的標示語言檔含有不完整的關係定義。找不到關係定義的 INSTANCE 標示。

使用者回應： 請驗證標示語言檔未被毀損。如果要完成這個動作，請嘗試匯出再重新匯入。如果標示語言檔已毀損，請更正標示語言檔，再重新匯入。如果仍收到這個錯誤，請聯絡「IBM 軟體支援中心」(或標示語言檔的供應商)。

DWC13214E 語法錯誤 -- RELTYPE 標示。找不到 SOURCEKEY 關鍵字。

解說： 您試圖匯入的標示語言檔含有不完整的關係定義。找不到 RELTYPE 標示的 SOURCETYPE 關鍵字值。

使用者回應： 請驗證標示語言檔未被毀損。如果要完成這個動作，請嘗試匯出再重新匯入。如果標示語言檔已毀損，請更正標示語言檔，再重新匯入。如果仍收到這個錯誤，請聯絡「IBM 軟體支援中心」(或標示語言檔的供應商)。

DWC13215E 語法錯誤 -- RELTYPE 標示。找不到 TARGETKEY 關鍵字。

解說： 您試圖匯入的標示語言檔含有不完整的關係定義。找不到 RELTYPE 標示的 TARGETTYPE 關鍵字值。

使用者回應： 請驗證標示語言檔未被毀損。如果要完成這個動作，請嘗試匯出再重新匯入。如果標示語言檔已毀損，請更正標示語言檔，再重新匯入。如果仍收到這個錯誤，請聯絡「IBM 軟體支援中心」(或標示語言檔的供應商)。

DWC13216E 語法錯誤 -- 找不到 ACTION 標示。

解說： 您試圖匯入的標示語言檔含有不完整的物件或關係定義。找不到物件或關係定義的 ACTION 標示。

使用者回應： 請驗證標示語言檔未被毀損。如果要完成這個動作，請嘗試匯出再重新匯入。如果標示語言檔已毀損，請更正檔案，再重新執行「匯入」程序。如果仍收到這個錯誤，請聯絡「IBM 軟體支援中心」(或標示語言檔的供應商)。

DWC13217E 發現無效的標示名稱 “<tag-name>”。

解說： 在標示語言檔中，找到無效的標示。

使用者回應： 若需有效標示的列示，請參閱 *Information Catalog Manager* 管理手冊。然後再將正確的標示插入標示語言檔。接下來再重新嘗試匯入和匯出，以驗證標示語言檔並未毀損。如果仍收到這個錯誤，請聯絡「IBM 軟體支援中心」(或標示語言檔的供應商)。

DWC13218E 語法錯誤 -- ACTION 標示。： ACTION。必須緊接在 OBJTYPE、OBJINST 或 RELATION 關鍵字之後。

解說： 您試圖匯入的標示語言檔含有無效的標示語言。包含 :ACTION. 標示，其中不含

OBJTYPE、OBJINST 或 RELATION 關鍵字。

使用者回應： 請在標示語言檔中新增適當的語法。之後，如果要驗證標示語言是否未被毀損，請重新匯入 (或重新匯出，再匯入)。如果仍收到這個錯誤，請聯絡「IBM 軟體支援中心」(或標示語言檔的供應商)。

DWC13219E 發生內部錯誤。

解說： 匯入時，發生內部錯誤。

使用者回應： 請聯絡「IBM 軟體支援中心」。

DWC13220E 發生內部錯誤。

解說： 匯入時，發生內部錯誤。

使用者回應： 請聯絡「IBM 軟體支援中心」。

DWC13221E 語法錯誤 -- 標示包含無效的巢狀括弧。

解說： 您試圖匯入的標示語言檔含有無效的標示語言。:INSTANCE 標示包含無效的巢狀括弧。

使用者回應：

1. 請更正標示語言檔中的語法錯誤。之後，如果要驗證標示語言是否未被毀損，請重新匯入 (或重新匯出，再匯入)。如果仍收到這個錯誤，請聯絡「IBM 軟體支援中心」(或標示語言檔的供應商)。
2. 請驗證標示語言檔在描述資料中不包含 ()。如果該檔案包含 ()，則必須用單引號將其括住。

DWC13222E 語法錯誤 -- 找不到關鍵字值的結束括號。

解說： 您試圖匯入的標示語言檔含有無效的標示語言。找不到標示關鍵字的後括弧。

使用者回應： 請更正標示語言檔中的語法錯誤。之後，如果要驗證標示語言是否未被毀損，請重新匯入 (或重新匯出，再匯入)。如果仍收到這個錯誤，請

聯絡「IBM 軟體支援中心」(或標示語言檔的供應商)。

DWC13223E 發生內部錯誤。

解說: 內部錯誤被引入匯入程式中。

使用者回應: 請查閱所報告的其它錯誤。如果沒有其它錯誤報告,請聯絡 IBM 軟體支援中心。

DWC13224E 關係定義的 SOURCEKEY 或 TARGETKEY 關鍵字中所參照的資料倉儲中心物件不存在。

解說: 在「匯入」作業處理關係之前,在目標控制資料庫中,並未定義關係定義的 SOURCEKEY 或 TARGETKEY 值所參照的資料倉儲中心物件。關係定義所參照的物件,必須在定義關係定義之前,先在標示語言檔中定義好,否則目標資料庫中必須有這個物件。

使用者回應: 請更正標示語言檔中的語法。之後,如果要驗證標示語言是否未被毀損,請重新匯入(或重新匯出,再匯入)。如果仍收到這個錯誤,請聯絡「IBM 軟體支援中心」(或標示語言檔的供應商)。

DWC13226E 發生內部錯誤。

解說: 「匯入」作業無法配置對應於標示物件定義的資料倉儲中心物件。

使用者回應: 請增加系統所能使用的虛擬記憶體(分頁檔大小)。如果仍接收這個錯誤,請聯絡 IBM 軟體支援中心。

DWC13227E 資料倉儲中心 不容許 SOURCETYPE “<source type-name>” 與 TARGETYPE “<target-type-name>” 之間的關係。

解說: 資料倉儲中心 不容許在指定 SOURCETYPE 的物件與指定 TARGETYPE 的物件之間的關係。

使用者回應: 請更正標示語言檔中的錯誤。之後,如果要驗證標示語言是否未被毀損,請重新匯入(或

重新匯出,再匯入)。如果仍接收這個錯誤,請聯絡 IBM 軟體支援中心(或標示語言檔的供應商)。

DWC13229E 發生內部錯誤。

解說: 發生內部錯誤。

使用者回應: 請聯絡「IBM 軟體支援中心」。

DWC13230E 關係定義的 SOURCEKEY 或 TARGETKEY 關鍵字中所參照的資料倉儲中心物件不存在

解說: 在「匯入」作業處理關係之前,在標示語言檔之中,並未定義關係定義的 SOURCEKEY 或 TARGETKEY 值所參照的資料倉儲中心物件。物件類型必須先存在於標示語言檔,參照這些物件類型的關係才能出現在標示語言檔之中。否則,目標資料庫必須已經有這些物件類型。這些物件類型通常都與步驟相關。例如,這些物件類型可能是步驟對映,也可能是步驟別名。

使用者回應: 請更正標示語言檔。之後,如果要驗證標示語言是否未被毀損,請重新匯入(或重新匯出,再匯入)。如果仍收到這個錯誤,請聯絡「IBM 軟體支援中心」(或標示語言檔的供應商)。

DWC13231E 發生內部錯誤。

解說: 發生內部錯誤。

使用者回應: 請聯絡「IBM 軟體支援中心」。

DWC13232E 表格物件 “<table-object- name>” 的資料庫物件不存在。

解說: 在標示語言檔中找到一個表格物件,但先前未在標示語言檔中找到對應的資料庫物件。在目標控制資料庫中,沒有這個資料庫的定義。在處理表格物件時,必須在定義表格之前,先在標示語言檔中定義好它的資料庫,否則,它必須已存在於這個目標資料庫中。

使用者回應: 請更正標示語言檔,再重新執行「匯入」程序。之後,請驗證標示語言檔未被毀損。如果要完成這個動作,請重新執行匯入(或嘗試匯出,

再重新匯入)。如果仍收到這個錯誤，請聯絡「IBM 軟體支援中心」(或標示語言檔的供應商)。

DWC13233E 找不到物件所需的 INSTANCE short_name。

解說： 您試圖匯入的標示語言檔含有無效的標示語言。找不到物件所需要的其中一個 INSTANCE 關鍵字。

使用者回應： 請更正標示語言檔。然後，如果要驗證標示語言是否未被毀損，請重新匯入 (或重新匯出，再匯入)。如果仍收到這個錯誤，請聯絡「IBM 軟體支援中心」(或標示語言檔的供應商)。

DWC13234E 標示語言檔的前五行之一，必須是含有平台資訊的 COMMENT 標示。

解說： 您試圖匯入的標示語言檔無效。標示語言檔前五行的其中一行必須是 :COMMENT.SYSTEM(WindowsNT) 或 :COMMENT.SYSTEM(OS/2)。

使用者回應： 請更正標示語言檔。之後，如果要驗證標示語言是否未被毀損，請重新匯入 (或重新匯出，再匯入)。如果仍收到這個錯誤，請聯絡「IBM 軟體支援中心」(或標示語言檔的供應商)。

DWC13235E IWHPROGF、IWHAGGRF 或 IWHTRIGF 物件的 PGMTYPE 關鍵字的值無效。

解說： 您試圖匯入的標示語言檔無效。IWHPROGF、IWHAGGRF 或 IWHTRIGF 物件的 PGMTYPE 關鍵字值不是有效的程式類型。它必須是下列數字之一，或是對等的關鍵字：0 = 動態載入檔案庫、1 = 指令程式、2 = 可執行檔、4 = DB2 儲存程序

使用者回應： 請更正標示語言檔。之後，如果要驗證標示語言是否未被毀損，請重新匯入 (或重新匯出，再匯入)。如果仍收到這個錯誤，請聯絡「IBM 軟體支援中心」(或標示語言檔的供應商)。

DWC13236E 無法建立物件 “<object-name>”，因與其相關的物件不存在。

解說： 無法建立物件，因為找不到它的相關物件。相關物件目前所關聯的項目如下：

- 需要 IWHPROGF 物件的 IWHAGGRF 和 IWHTRIGF 物件
- 需要 IWHPKKEY 物件的 IWHFKKEY 物件
- 需要 COLUMN 物件的 IWHKYMAP 物件

使用者回應： 請更正標示語言檔。之後，如果要驗證標示語言是否未被毀損，請重新匯入 (或重新匯出，再匯入)。如果仍收到這個錯誤，請聯絡「IBM 軟體支援中心」(或標示語言檔的供應商)。

DWC13237E 無法更新步驟 “<step-name>” 因為該步驟不在「開發」狀態中。

解說： 資料倉儲中心 無法匯入已定義於目標控制資料庫而不在「開發」狀態的步驟。

使用者回應： 請讓步驟降級為「開發」狀態，再重新匯入。如果無法讓步驟降級，您必須使用步驟筆記本來更新它 (而不是透過匯入)。

DWC13238W

由 “<object-key>” 所識別的類型 “<object-type>” 物件在標示語言檔案中定義兩次。

解說： 某物件在相同的標示語言檔案中不只定義一次。儲存了次案例。

使用者回應： 如果錯誤或問題是由重複案例所導致的，則從標示語言檔案除去物件的其中一組 OBJINST 標籤，然後重試匯入該檔案。如果該標示語言檔案是由描述資料匯出公用程式所建立，請聯絡 IBM 軟體支援中心或標示語言檔的供應廠商。

請諮詢日誌檔，以取得其他資訊。

DWC14001E “<database-name>”：資料庫找不到。

解說： 發生轉換程式內部錯誤。在資源內容檔中，找不到可轉換的資料庫。

使用者回應： 請確定資料庫的運作正常。驗證執行轉換程式的程序擁有建立表格的權限。之後，再重新執行轉換程式。

DWC14002E 日誌表格存取錯誤。

解說： 轉換程式無法存取轉換程式錯誤日誌表格。

使用者回應： 請確定資料庫的運作正常。驗證執行轉換程式的程序擁有建立表格的權限。之後，再重新執行轉換程式。

DWC14003E 日誌表格定義錯誤。

解說： 轉換程式錯誤日誌表格的結構不符合錯誤日誌功能所需要的結構。如果轉換程式碼已更新過，則可能已變更過必要的錯誤日誌記載表格的結構。

使用者回應： 請除去轉換程式錯誤日誌表格。下次轉換程式執行時，轉換程式會重新建立它。

DWC14005E 執行 ID “<value>” 無效。它必須是一個整數。

解說： 指定的執行 ID 值無效。它必須是一個整數。當呼叫轉換程式時，轉換程式會在日誌表格中，用這個執行 ID 來唯一識別程序。

使用者回應： 請將執行 ID 變更為整數。

**DWC14006E 未指定必要的參數：
“<parameter-name>”。**

解說： 您未提供必要的參數給轉換程式。

使用者回應： 請輸入遺漏的參數，再重新執行轉換程式。

**DWC14007E 對於指定的直欄類型，直欄
“<column-name>” 的資料類型無效。**

解說： 直欄的資料類型不符合指定的週期所需要的資料類型。

使用者回應： 請執行下列一個動作：

- 選取一個直欄，讓它的資料類型符合指定的週期所需要的資料類型。
- 變更週期，讓週期的資料類型符合您指定的直欄。

**DWC14008E 無法存取指定的執行日誌：
“<table-name>”。**

解說： 轉換程式無法存取轉換程式錯誤日誌表格。

使用者回應： 請確定資料庫的運作正常。驗證執行轉換程式的程序擁有建立表格的權限。之後，再重新執行轉換程式。

**DWC14009E “<column-name>” 直欄的資料類
型無效；它必須是 “<data-type>”。**

解說： 選定之直欄的資料類型不正確。

使用者回應： 請更正直欄資料類型，再重新執行轉換程式。

**DWC14010E 不可同時指定參數 “<name>” 及
“<name>” 兩者。**

解說： 不能同時使用您指定給兩個欄位的資訊。

使用者回應： 請清除其中一個欄位。

**DWC14011E 必須指定參數 “<name>” 及
“<name>” 的其中一個 (只能一
個)。**

解說： 不能同時使用您指定給兩個欄位的資訊。

使用者回應： 請確定您只指定了其中一個欄位的資訊。

DWC14012E 在表格 “<table-name>” 中找不到指定的直欄 “<column-name>”。

解說： 在您指定的表格中，找不到指定的直欄。

使用者回應： 請檢查是否已將指定的直欄定義給您選取的表格，或使用的表格是否正確。

DWC14013E 無法計算方法 “<class-name>” 中的統計值。“<method-name>”。
錯誤類型：“<error>”。

解說： 統計方法無法完成統計值的計算。可能的發生原因如下：

- 傳送給統計常式的輸入值太小或太大。
- 常式在執行計算時，遇到 Nan 值 (Not a Number, 非數字) 或 Infinity 值。

使用者回應： 請更正輸入資料，再重新執行轉換程式。

DWC14016E 輸入表格直欄資料類型必須有共同的可升級資料類型。

解說： 預期指定的輸入表格直欄是同類的，或是可透過自動升級而彼此相關的類型。

使用者回應： 請執行下列一個動作：

- 如果您定義使用「基準資料轉換程式」的步驟，請驗證基準群組是否可透過自動升級而彼此相關。
- 如果您在定義使用「反轉資料轉換程式」的步驟，請驗證各來源表格直欄是否可透過資料類型的升級而彼此相關 (如果第一個直欄要用於輸出直欄名稱，則這個直欄除外)。

如果要瞭解相關資料類型的群組，請參閱 *SQL Reference* 中的 “Promotion of Data Types” 區段。

DWC14017E 無效參數：“<parameter-name>”。

解說： 傳送給轉換程式的參數無效。

使用者回應： 請在轉換程式文件中，找出參數所能使用的資料格式。之後，再修改參數。

DWC14018E 找不到表格 “<table-name>” 的「主要鍵」。

解說： 指定的表格沒有定義給它的主要鍵。表格更新必須用到主要鍵。

使用者回應： 請定義一個主要鍵給指定的表格。

DWC14019E “<parameter-name>” 參數的值 “<value>” 無效。

解說： 指定給這個欄位的值無效。

使用者回應： 請複查轉換程式的文件，找出欄位所能使用的資料格式。

DWC14025E 表格 “<table-name>” 沒有要用於更新的鍵值直欄。

解說： 如果要讓轉換程式更新表格，表格必須定義一個主要鍵直欄。

使用者回應： 請在表格中定義一個主要鍵，再重新執行轉換程式。

DWC14026E 無法存取表格 “<table-name>”。

解說： 轉換程式無法存取指定的表格。

使用者回應： 請驗證指定的表格確實存在。

DWC14027E 表格 “<table-name>” 中沒有列數。

解說： 指定的表格是空的。未定義任何列給這個表格。

使用者回應： 請驗證是否已指定了正確的表格。

DWC14028E 「統計」函數傳回 NaN 或 Infinity。

解說： 統計方法無法完成統計值的計算。計算傳回 Not a Number (NaN) 或 Infinity。

使用者回應： 請聯絡「IBM 軟體支援中心」。

DWC14029E 如果指定其中一個參數，則必須指定參數 “<name>” 及 “<name>” 兩者。

解說： 您不能使用某個欄位，而不同時使用另一個欄位。

使用者回應： 請同時提供這兩個欄位的資訊。

DWC14100E “<parameter-name>” 參數中未指定 “<value>” 子參數。

解說： 您提供了一個欄位的資訊，而未指定所需的次要資訊。

使用者回應： 請指定正確的次要資訊，再重新執行轉換程式。

DWC14101E 直欄 “<column-name>” 的資料類型必須是 DATE、TIMESTAMP 或 TIME。

解說： 您指定的直欄，資料類型不正確。資料類型必須是 DATE、TIMESTAMP 或 TIME。

使用者回應： 請將資料類型更正為 DATE、TIMESTAMP 或 TIME，再重新執行轉換程式。

DWC14102E “<parameter-name>” 參數的值比 “<parameter-name>” 參數更舊。

解說： 指定給訊息中第一個參數的值必須晚於指定給訊息中第二個參數的值。

使用者回應： 請更正第一個參數的值 (如果必要，可以更正第二個參數的值)，再重新執行轉換程式。

DWC14103E 直欄 “<column-name>” 指定的 “<value>” 子參數無效。

解說： 您指定無效的直欄參數。

使用者回應： 請指定有效的次參數值，再重新執行轉換程式。

DWC14104E 指定的 Date 或 Time 值 “<value>” 不符合 ISO 格式，或有不正確的值。

解說： 您指定了不相容的 Date 或 Time 值。

使用者回應： 請將資料類型更正為 Date、TimeStamp 或 Time，再重新執行轉換程式。

DWC14200E ANOVA 支援最多 3 個「分組」直欄。

解說： ANOVA 支援 1 到 3 個「分組直欄」。「分組直欄」的數目會決定所執行的 ANOVA 計算類型。一、二或三個分組直欄，分別會產生「單向」、「雙向」或「三向」ANOVA。

使用者回應： 請據此變更「分組直欄」的數目。

DWC14201E 「ANOVA 分組直欄」與「資料直欄」相同。

解說： 「ANOVA 分組直欄」與「資料直欄」相同。

使用者回應： 請從「分組直欄」中除去要用作「資料直欄」的直欄。

DWC14202E 「ANOVA 資料格」數小於 2。

解說： 在「雙向 ANOVA」或「三向 ANOVA」中，多維資料格計數 (次群組中的資料項目數) 必須是 2 或更大。

使用者回應： 請檢查輸入資料表格，並確定輸入資料符合這個需求。

DWC14203E 在所有資料格中，「ANOVA 資料格」計數不相等。

解說： 在「雙向 ANOVA」或「三向 ANOVA」中，多維資料格計數 (次群組中的資料項目數) 必須在所有資料格中都相等。

使用者回應： 請檢查輸入資料表格，並確定輸入資料符合這個需求。

DWC14204E 查詢所傳回的列數對

“<grouping-column-name>” 不正確。

解說： 在查詢期間，所傳回的列數對指定的「分組直欄」無效。預期的列數由前面的查詢來決定。

使用者回應： 請重新執行這個函數。請確定目前沒有其它程序在更新輸入表格。

DWC14255E 無法交叉表列表格。

解說： 「卡方」轉換程式的輸入表格無法轉換成交叉表列表格。已輸入兩個分組直欄。在概念上，卡方會使用這兩個直欄內的資料，形成「觀察頻率直欄」資料所移入的交叉表列表格中的列和直欄。

使用者回應： 請檢查輸入表格內的分組直欄是否包含可用來建立交叉表列表格的資料。

DWC14256E 沒有兩個分組直欄，無法計算期望值。

解說： 需要兩個分組直欄，才能計算期望值。

使用者回應： 請選取一個額外的直欄來作為分組直欄，或指定一個直欄來作為「期望頻率直欄」。

DWC14257E 如果指定了「期望頻率直欄」，則無法計算期望值。

解說： 您輸入了「期望頻率直欄」名稱和「期望值輸出表格」名稱。您只能指定其中之一。

使用者回應： 請從步驟中除去「期望頻率直欄」名稱或「期望值輸出表格」名稱。

DWC14300E 未指定規則定義 “<rule-name>” 的輸入資料直欄。

解說： 您未提供來源資料直欄給您定義的規則。

使用者回應： 請驗證來源表格是否已匯入 資料倉儲中心，並且匯入的表格中，有規則定義所使用的直欄。

DWC14301E 有兩個或多個指定相同輸出直欄 “<column-name>” 的列，有不同的輸入直欄。

解說： 您定義了兩個或多個寫入相同目標直欄的規則。

使用者回應： 請變更「清除資料」轉換程式規則定義，讓目標表格中的每個直欄都只會關聯於來源表格內的一個直欄。

DWC14302E 輸入直欄 “<column-name>” 與輸出直欄 “<column-name>” 的資料類型不相符。

解說： 您在某個規則內定義的來源和目標表格內的一或多個名稱直欄，有不同的資料類型。

使用者回應： 請確定來源和目標表格內的名稱直欄有相同的類型。

DWC14303E 在規則定義 “<rule-definition>” 中，表格 “<table-name>” 沒有指定規則類型。

解說： 您未指定「清除」轉換程式的清除類型。

使用者回應： 請驗證您在 資料倉儲中心「清除資料轉換程式」視窗內，為每個登錄各選取了一個清除類型。

DWC14304E 在規則定義 “<rule-name>” 中，規則類型 “<rule-type>” 沒有指定表格。

解說： 您未指定規則表格給規則定義。

使用者回應： 請確定所有 “尋找及置換”、“修剪”，以及 “離散化” 規則都有規則表格存在，並且資料倉儲中心能夠識別。

DWC14305E 在規則定義 “<rule-name>” 中，表格 “<table-name>” 沒有指定直欄。

解說： 您未指定直欄給規則定義。

使用者回應： 請確定每個 “尋找和置換”、“修剪”，以及 “離散化” 規則都有一個表格，且其中的直欄都適用於選定的規則。

DWC14306E 在規則定義 “<rule-name>” 中，直欄 “<table-name>” 沒有指定表格。

解說： 您未指定規則表格給規則定義。

使用者回應： 請確定每個 “尋找和置換”、“修剪”，以及 “離散化” 規則都有一個表格，且其中的直欄都適用於選定的規則。

DWC14307E 在規則定義 “<rule-name>” 中，規則類型 “<rule-type>” 需要 “<count>” 直欄名稱。

解說： 您選取的規則表格中，未選定正確的正確直欄數來配合您定義的規則。

使用者回應： 請選取正確的直欄數來配合規則定義。

尋找及置換規則需要 2 或 3 個直欄，額外的直欄為直欄排序方式（請參閱區段中標題為 “Using transformers” 的 “Managing 資料倉儲中心”）。

「離散化」規則需要 3 或 4 個直欄，以及額外用來指定從規則表格擷取規則之次序的直欄。「修剪」規則需要 4 或 5 個直欄，指定額外選用直欄的原因，和前兩個規則相同。

DWC14308E 在規則定義 “<rule-name>” 中，輸入及輸出直欄資料類型與規則表格中的不符。

解說： 在規則定義中，您指定的規則表格的資料類型，和您指定的來源與直欄資料類型不符。

使用者回應： 請驗證規則表格內的指名直欄（不是次

序直欄）和來源與目標表格內的指名直欄，資料類型相同。

DWC14309E 在規則定義 “<rule-name>” 中，該橫列清除參數 “<name>” 無效。它必須是 “0” 或 “1”。

解說： 規則定義的列清除參數無效。

使用者回應： 請確定 SQL 字串，在這個參數上，含有 “0” 或 “1”。預設值是 “0”。

DWC14310E 在規則定義 “<rule-name>” 中，該空間指示符參數 “<name>” 無效。它必須是 “0” 或 “1”。

解說： 您在「清除轉換程式-數值參數」視窗的「空格」欄位中，輸入無效的數字。

使用者回應： 請確定 SQL 字串，在這個參數上，含有 “0” 或 “1”。當沒有任何輸入內容時，預設值是 “0”。

DWC14311E 在規則定義 “<rule-name>” 中，該大小寫參數 “<name>” 無效。它必須是 “0” 或 “1”。

解說： 您在「清除轉換程式-數值參數」視窗的「區分大小寫」欄位中，輸入無效的數字。

使用者回應： 請確定 SQL 字串，在這個參數上，含有 “0” 或 “1”。當沒有任何輸入內容時，預設值是 “0”。

DWC14312E 在規則定義 “<rule-name>” 中，該壓縮空間參數 “<name>” 無效。它必須是 “0” 或 “1”。

解說： 您在「清除轉換程式-數值參數」視窗的「壓縮空格」欄位中，輸入無效的數字。

使用者回應： 請確定 SQL 字串，在這個參數上，含有 “0” 或 “1”。當沒有任何輸入內容時，預設值是 “0”。

DWC14313E 在規則定義 “<rule-name>” 中，數值容許的誤差值必須是正的整數或小數。

解說： 您在「清除轉換程式-數值參數」視窗的「數值容許的誤差值」欄位中，輸入無效的數字。

使用者回應： 請驗證輸入給這個參數的值是以 10 為底，並且不大於或等於 0。

DWC14350E 輸出表格 “<table-name>” 與該輸入表格相同。

解說： 您使用相同的輸入表格和輸出表格來執行「計算統計」或「相關」轉換程式。對於這些轉換程式而言，輸入表格不能和輸出表格相同。轉換程式會從輸入表格讀取資料，並將資料寫入輸出表格。

使用者回應： 請重新執行轉換程式，提供含有輸入資料的表格的名稱，以及可在其中寫入結果的另一個表格的名稱。

DWC14351E 達到 “<parameter-name>” 參數的非預期的終端。

解說： 轉換程式儲存程序內的參數剖析未完成。偵測到參數的結尾，比預期還快。這個錯誤的可能原因有幾個。例如：

- 左括弧沒有對稱的右括弧，或在參數字串中併入了額外的逗號
- 遺漏統計識別字

使用者回應： 請複查發生錯誤的參數的正確語法，更正參數，再重新執行轉換程式。

DWC14352E 輸入直欄 “<column-name>” 之統計 “<statistic-name>” 有無效的資料類型 “<data-type>”。

解說： 統計計算只能在特定類型的資料上執行。統計計算的輸入直欄指定了含有不受支援之資料類型的直欄。

使用者回應： 請複查發生錯誤之統計的有效輸入資

料類型，指定擁有有效資料類型的輸入直欄，再重新計算。

DWC14353E 輸出直欄 “<column-name>” 之統計 “<statistic-name>” 及輸入直欄 “<column-name>” 有無效的資料類型 “<data-type>”。

解說： 指定給統計計算之輸出直欄的資料類型無效。統計計算的輸出只能使用特定的資料類型。有效的資料類型，由統計來決定。對於某些統計而言，有效的資料類型，也由輸入直欄的資料類型來決定。發生錯誤的原因，在於統計計算的輸出直欄指定了含有無效資料類型的直欄。

使用者回應： 請複查發生錯誤之統計的有效輸出資料類型，指定擁有有效資料類型的輸出直欄，再重新計算。

DWC14354E 統計 “<name>” 及統計 “<name>” 指定了輸出直欄 “<column-name>”。

解說： 您指定了相同的輸出直欄給兩個統計計算。一個輸出直欄只能用於一個統計計算。

使用者回應： 請重新執行轉換程式，提供可用於一個統計計算的結果的直欄名稱，以及可用於另一個統計計算的結果的不同直欄名稱。

DWC14355E 不支援統計識別字 “<number>”。

解說： 在「計算統計」及「相關轉換程式」的資料倉儲中心步驟中，只能指定每個統計的名稱。可以由「計算統計」或「相關」轉換程式來計算的每個統計，都會被指派一個唯一的數值識別字。

使用者回應： 請聯絡 IBM 客戶支援中心。

DWC14356E 群組直欄 “<column-name>” 與輸入直欄是相同的。

解說： 您在「分組直欄」欄位中，將某個直欄指定為「計算統計」或「相關」轉換程式的「統計定義」欄位內的輸入資料直欄。

使用者回應: 請提供內含輸入資料之直欄的名稱，以及可用來為統計計算結果進行分組的另一個或多個直欄的名稱。之後，再重新執行轉換程式。

DWC14357E 群組直欄 “<column-name>” 被指定兩次。

解說: 請從分組直欄參數中除去重複的直欄名稱，再重新執行轉換程式。

使用者回應: 請從分組直欄參數中除去重複的直欄名稱，再重新執行轉換程式。

DWC14358E 群組直欄 “<column-name>” 與輸出直欄是相同的。

解說: 直欄在群組直欄參數中被指定為群組直欄，而在「計算統計值」或相關轉換程式的統計值定義參數中則指定為輸出資料直欄。

使用者回應: 您在群組直欄欄位中所指定的直欄，與在「計算統計值」或相關轉換程式指定為輸出資料直欄統計值定義相同。

DWC14400E 有一或多個相關計算結果為 “null” 值。

解說: 相關統計計算結果無法表示成數字，因此輸出表格內的結果，以 NULL 來表示。NULL 結果可能是由於下列原因所造成：

- 您只提供一個輸入值給相關統計計算。例如，輸入表格可能只含有一列資料，也可能指定了一或多個分組直欄，而有一或多個群組只包含一列資料。
- 無法計算 P 值，因為在繼續執行分數計算時，已達疊代的最大數目。
- 相關統計計算的結果是一個負數，或是正數的無限值。

使用者回應: 請執行下列一個動作：

- 確定輸入表格至少有两列資料。在變更好之後，重新執行「相關」轉換程式。

- 如果「相關」轉換程式參數列示中指定了一或多個分組直欄，您也許可以藉由確定每個群組都至少有两列輸入資料，來避免空值的結果。

DWC14401E 輸出直欄 “<column-name>” 有資料類型 “<type>”，但資料類型必須是此直欄的 “<type>”。

解說: 「相關」轉換程式將含有輸入資料的兩個直欄的名稱寫入輸出表格的前兩個直欄中。輸出表格的前兩個直欄之一，資料類型無效。

使用者回應: 請更正輸出表格的直欄資料類型，再重新執行轉換程式。

DWC14402E 輸出直欄 “<column-name>” 的資料類型為 “<type>”。輸出直欄 “<column-name>” 的資料類型為 “<type>”。但這些直欄每個的資料類型都必須是 “<type>”。

解說: 「相關」轉換程式將含有輸入資料的兩個直欄的名稱寫入輸出表格的前兩個直欄中。輸出表格的前兩個直欄，資料類型無效。

使用者回應: 請更正這兩個輸出表格直欄的資料類型，再重新執行轉換程式。

DWC14500E 要反轉的列太多 (“<count>”)。最大數量是 “<count>”。

解說: 您試圖反轉的表格，列數超過資料庫所支援的最大直欄數。

使用者回應: 請驗證來源表格的列數等於或小於執行這個轉換程式的 DB2 版本能夠支援的最大表格直欄數。

DWC14600E 「移動平均值」類型無效。

解說: 所要求的「移動平均值」類型無效。支援的函數類型有三種：

- 標準移動平均值
- 指數平滑移動平均值
- 連續和

使用者回應： 請將「移動平均值」類型變更為三個受支援的類型之一。

DWC14601E 「移動平均值週期」必須大於 1。

解說： 指定來計算「移動平均值」或「連續和」的週期無效。週期必須是大於 1 的整數。

使用者回應： 請將「移動平均值」週期變更為大於 1 的整數。

DWC14602E 「移動平均值」資料直欄與「排序依據」直欄相同。

解說： 選定的「移動平均值」資料直欄之一和「排序依據」直欄之一相同。

使用者回應： 請選取不同於「排序依據」直欄的「移動平均值」資料直欄。

DWC14650E 轉記直欄必須以對組的方式來指定。

解說： 轉記參數需要來源和目標直欄名稱。

使用者回應： 請驗證來源直欄名稱是否存在，並且指定的目標直欄名稱，在資料倉儲中心的限制下，是否有效。

DWC14651E 基準直欄數無效。

解說： 基準群組含有不同的直欄數。每個基準群組都必須包含相同的直欄數。

使用者回應： 除非只指定了一個直欄名稱，否則，請驗證直欄名稱的數目，是否符合每個基準群組的直欄數。

DWC14652E 聚集的直欄數無效。

解說： 您未在基準直欄欄位內指定任何直欄。

使用者回應： 請在基準直欄欄位內指定一或多個直欄。請確定直欄名稱的數目，是否符合每個基準群組的直欄數。

DWC14653E 聚集群組內的直欄數與基準直欄計數不符。

解說： 您在基準直欄欄位內指定的資料直欄數，不等於您的基準群組內的直欄總數。

使用者回應： 請驗證旋轉直欄參數 (如 SQL 中所見) 是否遵循下列規則：每個群組都以分號 ";" 來定界限。群組中的第一個參數是輸出直欄名稱。群組中的第二到第 n 個參數都是輸入表格直欄的名稱。在特殊情況下，當一個群組中只有一個名稱時，則在無法事先知道輸入直欄的數目和名稱時，該名稱是總計輸入直欄的輸出直欄名稱。

DWC14654E 在表格 "<table-name>" 中找不到轉記直欄。

解說： 您在轉記直欄對組內選定的直欄不存在。

使用者回應： 請驗證有零個或多個轉記直欄對組，並且指名的直欄同時存在於來源和目標表格中。

DWC14700E 「獨立資料」直欄等於「相依資料」直欄。

解說： 您選取要作為「準則直欄」的直欄和您在「回歸轉換」中選定的「預報者直欄」相同。選定要作為「準則直欄」的直欄不能和選定要作為「預報者直欄」的直欄相同。

使用者回應： 請從「預報者選項」中除去「準則直欄」，再重新執行「回歸轉換」。

DWC14701E 「獨立資料」直欄重複。

解說： 選取同一個直欄來作為「預報者直欄」兩次。

使用者回應： 請從「預報者直欄」欄位中除去一個選項。之後，再重新執行「回歸轉換」。

DWC14702E 結果集的計數與先前的列計數不相等。

解說： 在查詢期間，傳回無效的列數。預期的列數由前面的查詢來決定。

使用者回應： 請重新執行轉換程式。請確定目前沒有其它程序在更新輸入表格。

DWC14750E 「小計分組直欄」與「日期直欄」相同。

解說： 選定的「小計分組直欄」之一和「日期直欄」相同。

使用者回應： 請變更「分組直欄」，將「日期直欄」排除在外。

DWC14751E 「小計資料直欄」與「日期直欄」相同。

解說： 「小計資料直欄」和「日期直欄」相同。

使用者回應： 請變更「資料直欄」，將「日期直欄」排除在外。

DWC14752E 「小計資料直欄」與「分組直欄」相同。

解說： 「小計資料直欄」和「分組直欄」相同。

使用者回應： 請變更「資料直欄」，將「分組直欄」排除在外。

DWC14753E 「小計週期」無效。

解說： 所要求的「小計週期」無效。支援的「週期」類型有五種：

- 每週
- 每半月
- 每月
- 每季
- 每年

使用者回應： 請將「小計週期」類型變更為五個受支援的類型之一。

第9章 FLG 訊息

下列是「資訊型錄管理程式」所發出的訊息列示。有提供狀態的簡短說明，加上建議的使用者動作及對錯誤的回應。

資訊型錄管理程式 原因碼

原因碼 0 FLG_OK

解說：順利完成。

可能的擴充碼：無

原因碼 1 FLG_WRN

解說：位置保留符號；表示警告數字範圍的開頭。

可能的擴充碼：無

原因碼 201 FLG_WRN_DISCONNECTED

解說：已經切斷 資料庫。

可能的擴充碼：無

原因碼 202 FLG_WRN_DBM_ALREADY_STARTED

解說：資料庫 管理程式已在起始設定資訊型錄前啟動。

可能的擴充碼：無

原因碼 203 FLG_WRN_DB_RESTART

解說：必須在起始設定資訊型錄前重新啟動 資料庫管理程式。

可能的擴充碼：無

原因碼 204 FLG_WRN_DB_ACTIVE

解說：指定的 資料庫 管理程式已在起始設定資訊型錄前啟動。

可能的擴充碼：無

原因碼 1001 FLG_WRN_INST_NOTFOUND

解說：找不到物件案例 (也用於 FLGListOrphans、FLGFoundIn、FLGListAssociates 及 FLGExport)。

可能的擴充碼：無

原因碼 1002 FLG_WRN_CONTAINER_NOTFOUND

解說：找不到指定物件案例的配置區。

可能的擴充碼：無

原因碼 1003 FLG_WRN_CONTAINEE_NOTFOUND

解說：找不到指定物件案例包含的任何物件。

可能的擴充碼：無

原因碼 1004 FLG_WRN_CONTACT_NOTFOUND

解說：找不到指定物件案例的連絡人。

可能的擴充碼：無

原因碼 1005 FLG_WRN_PROGRAM_
NOTFOUND

解說: 找不到與此物件類型相關的程式。

可能的擴充碼: 無

原因碼 1006 FLG_WRN_ANCHOR_
NOTFOUND

解說: 找不到資訊型錄裡定義的任何錨定 (主旨)。

可能的擴充碼: 無

原因碼 1007 FLG_WRN_PROGRAM_
CHANGED

解說: 刪除物件類型時變更了一或數個相關的程式案例。

可能的擴充碼: 無

原因碼 1008 FLG_WRN_NO_INPARM_ICON_
FILE

解說: FLGGetReg API 呼叫並未指定指標以接收擷取圖示檔的名稱。資訊型錄管理程式 並沒有傳回圖示。

可能的擴充碼: 無

原因碼 1009 FLG_WRN_NO_ICON

解說: 沒有與物件類型相關的圖示。

可能的擴充碼: 無

原因碼 1010 FLG_WRN_ID_LIMIT_REACHED

解說: 已到達物件類型的最大限制數目。

可能的擴充碼: 無

原因碼 1011 FLG_WRN_OBJECT_NOT_
CHANGED

解說: 保留

可能的擴充碼: 無

原因碼 1012 FLG_WRN_EXCEED_MAX_
ANCHORNUM

解說: 無法傳回資訊型錄裡定義的全部錨定 (主旨)。

可能的擴充碼: 實際的錨定數目

原因碼 1013 FLG_WRN_ICON_REPLACED

解說: 指定的 ICOPATH 裡早已有圖示檔。已經取代了圖示檔。

可能的擴充碼: 無

原因碼 1014 FLG_WRN_PROPDUP

解說: 要添加的內容早已存在。

可能的擴充碼: 無

原因碼 1015 FLG_WRN_EXCEED_MAX_
ORPHANNUM

解說: 已超出遺棄行的最大數目。

可能的擴充碼: 實際的遺棄行數目

原因碼 1016 FLG_WRN_DB_ICON_REPLACED

解說: 已經取代資訊型錄裡的物件類型圖示。

可能的擴充碼: 無

原因碼 1017 FLG_WRN_LINKOBJ_
NOTFOUND

解說: 找不到指定物件案例的鏈結物件。

可能的擴充碼: 無

原因碼 1018 FLG_WRN_ATTACHOBJ_
NOTFOUND

解說: 找不到指定物件案例的連接物件。

可能的擴充碼: 無

原因碼 1019 FLG_WRN_MISSING_PROPS_IN_IOSTRUCT

解說： 輸入結構包含的內容比為此物件類型定義的內容少。缺少的內容全都是選用的。已建立或更新物件案例。

可能的擴充碼： 無

原因碼 2002 FLG_WRN_NO_DISKNTL_TAG_PRESENTED

解說： DISKNTL 不是可除去裝置上輸入標示語言檔案裡的第一個標示。繼續匯入，但是只會處理目前磁片上的標示語言檔案。

可能的擴充碼： 無

原因碼 2003 FLG_WRN_NEED_NEW_TAGFILE_DISKETTE

解說： 插入下一片磁片，繼續匯入標示語言檔案。

可能的擴充碼： 無

原因碼 2004 FLG_WRN_ICONFILE_OPENERR

解說： 保留

可能的擴充碼： 無

原因碼 2005 FLG_WRN_NOTHING_TO_IMPORT

解說： 標示語言檔案或標示語言檔案上次檢查點之後的部份裡找不到任何要匯入的資料。檔案或檔案的部份可能是空白，或者只包含 COMMENT 或 DISKNTL 標示。

可能的擴充碼： 無

原因碼 2006 FLG_WRN_ICONFILE_RETRIEVE_ERROR

解說： API FLGCreateReg 或 FLGUpdateReg 在擷取 (開啓、讀取或關閉) 參數 pszIconFileID 裡指定的圖示時發生錯誤。擴充碼裡傳回的原因碼表示有

錯誤。 FLGCreateReg 和 FLGUpdateReg 已順利完成其它的一切登錄處理。

可能的擴充碼： 原因碼

原因碼 2007 FLG_WRN_P_HANDLES_CLEARED

解說： FLGImport 清除了程式案例的 HANDLES 內容值，因為此值參考到目標資訊型錄裡沒有的物件類型。

可能的擴充碼： 無

原因碼 2501 FLG_WRN_CFLAG_IGNORED

解說： 匯出物件的種類不是「分組」，所以忽略物件的 CONTAINEE-IND。

可能的擴充碼： 無

原因碼 2502 FLG_WRN_TFLAG_IGNORED

解說： 匯出物件的種類不是「分組」或「元素」，所以忽略物件的 CONTACT-IND。

可能的擴充碼： 無

原因碼 2503 FLG_WRN_NO_ICOPATH

解說： 沒有指定圖示路徑；沒有匯出圖示。

可能的擴充碼： 無

原因碼 2504 FLG_WRN_GETREG_WARNING

解說： 匯出遇到 FLGGetReg 的警告。擴充碼包含 FLGGetReg 傳回的原因碼。

可能的擴充碼： 原因碼

原因碼 2505 FLG_WRN_GETINST_WARNING

解說： 匯出遇到 FLGGetInst 的警告。擴充碼包含 FLGGetInst 傳回的原因碼。

可能的擴充碼： 原因碼

原因碼 2506 FLG_WRN_LISTCONTACTS_WARNING

解說：匯出遇到 FLGListContacts 的警告。擴充碼包含 FLGListContacts 傳回的原因碼。

可能的擴充碼： 原因碼

原因碼 2507 FLG_WRN_NAVIGATE_WARNING

解說：匯出遇到 FLGNavigate 的警告。擴充碼包含 FLGNavigate 傳回的原因碼。

可能的擴充碼： 原因碼

原因碼 2508 FLG_WRN_AFLAG_IGNORED

解說：匯出物件的種類是「連接」，不能有相關的連接物件，所以忽略物件的 ATTACHMENT-IND 值。

可能的擴充碼： 無

原因碼 2509 FLG_WRN_LFLAG_IGNORED

解說：匯出物件的種類不是「分組」或「元素」，所以忽略物件的 LINK-IND 值。

可能的擴充碼： 無

原因碼 2601 FLG_WRN_NO_HISTORY

解說：歷程緩衝區裡沒有歷程項目。

可能的擴充碼： 無

原因碼 2602 FLG_WRN_NO_TYPE_RELATE_TO_PROGRAM

解說：沒有與程式案例相關的物件類型。

可能的擴充碼： 無

原因碼 7500 FLG_WRN_VIEW_NOT_SUPPORTED

解說：「工具」設定檔裡指定的檢視 "T"，但是資訊型錄管理程式不支援此一功能。

可能的擴充碼： 無

原因碼 7501 FLG_WRN_LEVEL_NOT_SUPPORTED

解說：「工具」設定檔裡指定了層次 "T"，但是資訊型錄管理程式不支援此一功能。

可能的擴充碼： 無

原因碼 7505 FLG_WRN_NO_BEGIN_DEFINITION_SECTION

解說：標示語言檔案裡缺少 BEGIN DEFINITION 區段。

可能的擴充碼： 無

原因碼 7510 FLG_WRN_VALUE_TRUNCATED

解說：值超出最大的容許長度，已經被截斷。

可能的擴充碼： 無

原因碼 7515 FLG_WRN_INV_TIMESTAMP_FORMAT

解說：日期或時間值的格式不正確。

日期值的格式是：YYYY-MM-DD。

時間值的格式是：HH.MM.SS。

復新日期值的格式是：
YYYY-MM-DD-HH.MM.SS。

可能的擴充碼： 無

原因碼 30000 FLG_ERR

解說：位置保留符號：表示錯誤數字範圍的開頭。

可能的擴充碼： 無

原因碼 30001

FLG_ERR_INVALID_NUM_STR

解說： 傳送至資訊型錄作為輸入的數字字串無效。

可能的擴充碼： 無

原因碼 30002

FLG_ERR_INVALID_NUMBER

解說： 傳送至資訊型錄作為輸入的整數值太大。

可能的擴充碼： 無

原因碼 30003

FLG_ERR_BUFF_TOO_SMALL

解說： 資訊型錄管理程式 內部錯誤。

可能的擴充碼： 無

原因碼 30004

FLG_ERR_MSGFILE_NOTFOUND

解說： 找不到 資訊型錄管理程式 訊息檔案 (DGxyMSG.MSG 或 DGxySTR.MSG，*x* 是平台識別字，*y* 是國家語言版本識別字)。

這個檔案必須放在 資訊型錄管理程式 工作目錄下。

可能的擴充碼： 無

原因碼 30005

FLG_ERR_MSGID_NOTFOUND

解說： 訊息 ID 不能放在訊息檔案裡。

可能的擴充碼： 無

原因碼 30006

FLG_ERR_CANT_ACCESS_MSGFILE

解說： 無法開啓 資訊型錄管理程式 訊息檔案。

可能的擴充碼： 無

原因碼 30007

FLG_ERR_INVALID_MSGFILE_FORMAT

解說： 訊息檔案 (DGxyMSG.MSG 或 DGxySTR.MSG，其中的 *x* 是平台識別字，*y* 是國家語言版本識別字) 損毀或無效。

重新安裝受影響的檔案。

可能的擴充碼： 無

原因碼 30008

FLG_ERR_MSGFILE_ERROR

解說： 資訊型錄管理程式 內部錯誤。

可能的擴充碼： 無

原因碼 30009

FLG_ERR_TRACE_FAIL

解說： 資訊型錄管理程式 的追蹤功能發生錯誤。追蹤檔可能損毀或不完整。

可能的擴充碼： 無

原因碼 30010

FLG_ERR_INTERNAL_ERROR

解說： 資訊型錄管理程式 發現內部錯誤。

檢查擴充碼傳回的原因碼，嘗試解決問題；如果無法解決問題，請連絡「IBM 軟體支援中心」。

可能的擴充碼： 無; 原因碼

原因碼 30011

FLG_ERR_RESDLL_NOT_LOADED

解說： 找不到語言 DLL 檔。

可能的擴充碼： 無

原因碼 30012

FLG_ERR_DGPATH_NOT_FOUND

解說: CONFIG.SYS 檔案裡沒有設定環境路徑 (DG2PATH)。

系統登記或 AUTOEXEC.BAT 檔案裡沒有設定環境路徑 (DGWPATH)。

可能的擴充碼: 無

原因碼 30013

FLG_ERR_CP_LOAD_FAILED

解說: 資訊型錄管理程式 不支援 CONFIG.SYS 檔案裡指定的主要及輔助字碼頁。

可能的擴充碼: 無

原因碼 30014

FLG_ERR_DBSEM_ERROR

解說: 資訊型錄管理程式 內部錯誤 (無法取得 資料庫 號誌)。

可能的擴充碼: 無

原因碼 30015

FLG_ERR_STRINGFILE_ERROR

解說: 保留

可能的擴充碼: 無

原因碼 30016

FLG_ERR_MSG_TOO_LONG

解說: 資訊型錄管理程式 內部錯誤。

可能的擴充碼: 無

原因碼 30017

FLG_ERR_DG_DB_INUSE

解說: 使用者嘗試登入同一個資訊型錄兩次。

可能的擴充碼: 無

原因碼 30018

FLG_ERR_DGLANG_PATH_NOT_FOUND

解說: 找不到 資訊型錄管理程式 語言取向目錄路徑。

可能的擴充碼: 無

原因碼 30019

FLG_ERR_INV_DG_CP

解說: 資訊型錄管理程式 不支援工作站上指定的字碼頁。

可能的擴充碼: 無

原因碼 30020

FLG_ERR_INV_DB_CP

解說: 資料庫 不支援工作站上指定的字碼頁。

可能的擴充碼: 無

原因碼 30021

FLG_ERR_VWSPATH_NOT_FOUND

解說: 系統登記或 AUTOEXEC.BAT 檔案裡沒有設定環境路徑 (VWSPATH)。

可能的擴充碼: 無

原因碼 31000

FLG_ERR_DBERROR

解說: 發生異常的 資料庫 錯誤。有關 SQLCODE 的說明,請參閱 資料庫 文件。

可能的擴充碼: 資料庫 SQLCODE

原因碼 31001

FLG_ERR_DBDISC_FAIL

解說: 從 資料庫 切斷時發生錯誤。

可能的擴充碼: 無

原因碼 31002**FLG_ERR_NODBACCESS**

解說: 不能存取指定的 資料庫。

要求管理者或 資料庫 管理者授予您需要的 資料庫 權限。

可能的擴充碼: 無

原因碼 31003**FLG_ERR_ID_LIMIT_EXCEEDED**

解說: 系統產生的 ID (物件類型 ID 或案例 ID) 超出 資料庫 容許的最大 ID 數目。

物件案例 ID 的這項限制是 99999999，物件類型 ID 的限制是 999999。

可能的擴充碼: 無

原因碼 31004**FLG_ERR_PROP_LIMIT_EXCEEDED**

解說: 已超出物件類型容許的最大內容數目 (255)。

可能的擴充碼: 無

原因碼 31005**FLG_ERR_LONG_VARCHAR_LIMIT_EXCEEDED**

解說: 已超出物件類型容許的最大 LONG VARCHAR 內容數目 (14)。

可能的擴充碼: 無; 內容的序號

原因碼 31006**FLG_ERR_PTNAME_EXCEEDS_ENVSIZE**

解說: 物件類型的實體類型名稱超出容許的最大長度。最大長度視您使用的基礎 資料庫 而定。

可能的擴充碼: 無

原因碼 31007**FLG_ERR_DBNAME_NOT_FOUND**

解說: 找不到 資料庫。如果 資料庫 是本端的，就是找不到 資料庫 名稱。如果 資料庫 是遠端的，表示本端 資料庫 目錄裡沒有定義 資料庫 名稱。

可能的擴充碼: 無

原因碼 31008**FLG_ERR_SRH_CRITERIA_TOOLONG**

解說: 搜尋準則的總長度太長。根據搜尋準則裡的內容數目，全部指定的搜尋準則加起來的最大總長度約為 31,700 個位元組。

可能的擴充碼: 無

原因碼 31009**FLG_ERR_DB_TRANSLOG_FULL**

解說: 資料庫 異動日誌已滿。

立即發出 FLGCommit 或 FLGRollback。必須先增加 資料庫 日誌檔大小以增加可能的變更數目，再確定變更。

可能的擴充碼: 無

原因碼 31010**FLG_ERR_INVALID_AUTHENTICATION**

解說: 資料庫 以不正確的身分驗證選項編目。

可能的擴充碼: 無

原因碼 31011**FLG_ERR_CHARCONV_WINTODBM**

解說: 從 Windows 字碼頁轉換字元至 資料庫 字碼頁時發生錯誤。

可能的擴充碼: 無

原因碼 31012**FLG_ERR_DB_TIMEOUT**

解說: 資料庫伺服器忙線或已鎖定。

可能的擴充碼: 無

原因碼 31013**FLG_ERR_NOT_SUPPORTED_
BY_DB**

解說: 資料庫 伺服器不支援這項功能。

可能的擴充碼: 無

原因碼 31014**FLG_ERR_DB_ICON_EXIST**

解說: 將 InOptions 參數設定成 FLG_ACTION_CREATE 呼叫 FLGManageIcons，但是 資料庫 裡早已有 pszIconFileID指定的圖示。

指定其它的圖示檔，或者使用 FLG_ACTION_UPDATE。

可能的擴充碼: 無

原因碼 32000**FLG_ERR_REG_NOTEXIST**

解說: 指定的物件類型裡沒有登錄資訊。

可能的擴充碼: 無

原因碼 32001**FLG_ERR_TYPEID_NOTEXIST**

解說: 指定的物件類型裡沒有登錄資訊。

可能的擴充碼: 無

原因碼 32002**FLG_ERR_SRCTYPEID_
NOTEXIST**

解說: 指定的來源物件類型不存在。

可能的擴充碼: 無

原因碼 32003**FLG_ERR_TRGTYPEID_
NOTEXIST**

解說: 指定的目標物件類型不存在。

可能的擴充碼: 無

原因碼 32004**FLG_ERR_INSTID_NOTEXIST**

解說: 指定的物件 ID (FLGID) 不存在。

可能的擴充碼: 無

原因碼 32005**FLG_ERR_SRCINSTID_
NOTEXIST**

解說: 指定的來源物件 ID (FLGID) 不存在。

可能的擴充碼: 無

原因碼 32006**FLG_ERR_TRGINSTID_
NOTEXIST**

解說: 指定的目標物件 ID (FLGID) 不存在。

可能的擴充碼: 無

原因碼 32007**FLG_ERR_PROP_NOTEXIST**

解說: 無法啟動指定的程式。沒有為物件案例定義程式物件參數清單裡指定的內容。

可能的擴充碼: 無

原因碼 32008**FLG_ERR_REL_NOTEXIST**

解說: 關係不存在，無法刪除。

可能的擴充碼: 無

原因碼 32009

FLG_ERR_TYPE_NOT_CREATED

解說： 指定的物件類型已經登記，但是尚未建立。

可能的擴充碼： 無

原因碼 32010

FLG_ERR_SRCTYPE_NOT_CREATED

解說： 來源物件案例 FLGID 裡指定的物件類型已經登記，但是並未建立。

可能的擴充碼： 無

原因碼 32011

FLG_ERR_TRGTYPE_NOT_CREATED

解說： 目標物件案例 FLGID 裡指定的物件類型已經登記，但是並未建立。

可能的擴充碼： 無

原因碼 32012

FLG_ERR_INV_P_CATEGORY

解說： 建立或刪除物件類型時，P (程式) 不是有效的種類值。您不能建立或刪除「程式」類的物件類型。

可能的擴充碼： 無

原因碼 32013

FLG_ERR_INV_P_HANDLE_CAT

解說： 「程式」物件案例的 HANDLES 內容值無效。

值必須是非 PROGRAM 物件類型的名稱。

可能的擴充碼： 無

原因碼 32014

FLG_ERR_P_HANDLE_NOTEXIST

解說： 「程式」物件案例的 HANDLES 內容值無效。指定的物件類型不存在。

可能的擴充碼： 無

原因碼 32015

FLG_ERR_P_HANDLE_NOT_CREATED

解說： 「程式」物件案例的 HANDLES 內容值無效。指定的物件類型已經登記，但是尚未建立。

可能的擴充碼： 無

原因碼 32016

FLG_ERR_INV_A_CATEGORY

解說： 建立、刪除或添加至物件類型時，A (連接) 不是有效的種類值。您不能建立、刪除或添加至「連接」種類的物件類型。

可能的擴充碼： 無

原因碼 32300

FLG_ERR_REG_DUP

解說： 無法登記物件類型。指定的物件類型早已登記。

可能的擴充碼： 無

原因碼 32301

FLG_ERR_TYPE_DUP

解說： 無法建立指定名稱的物件類型。資料庫 早已有指定的物件類型名稱。

可能的擴充碼： 無

原因碼 32302

FLG_ERR_INST_DUP

解說： 無法建立指定的物件案例。資料庫 早已包含了 UUI 內容值相同的物件案例。

可能的擴充碼: 無

原因碼 32303

FLG_ERR_REL_DUP

解說: 無法建立指定的物件關係。關係早已存在。

可能的擴充碼: 無

原因碼 32304

FLG_ERR_REL_RECURSIVE

解說: 無法建立指定的關係。指定的關係會使「分組」物件包含其自己。

可能的擴充碼: 無

原因碼 32305

FLG_ERR_UUI_DUP

解說: 此物件類型或物件的定義包含 UUI 序號相同的兩種以上內容。

可能的擴充碼: 造成 UUI 序號重複的 內容的序號

原因碼 32306

FLG_ERR_INVALID_LINK_
RELATION

解說: 鏈結器與被鏈結器相同。指定的鏈結關係無效。

可能的擴充碼: 無

原因碼 32307

FLG_ERR_INVALID_
ATTACHMENT_RELATION

解說: 目標物件早已和同一個非連接來源物件相關，連接關係被拒絕。「連接」類的物件只能和非連接類來源物件結合。

可能的擴充碼: 無

原因碼 32308

FLG_ERR_ICONFILE_RETRIEVE_
ERROR

解說: API FLGManageIcons 在擷取 (開啓、讀取或關閉) 參數 pszIconFileID 指定的圖示檔時發生錯誤。這只適用於輸入選項 FLG_ACTION_CREATE 或 FLG_ACTION_UPDATE。擴充碼裡傳回的原因碼表示有錯誤。沒有順利處理。

可能的擴充碼: 原因碼

原因碼 32400

FLG_ERR_CONTAINEE_EXIST

解說: 此一「分組」物件案例包含了一或數個物件案例，無法刪除此物件案例。必須先刪除關係或包含的物件，才能刪除此物件案例。

可能的擴充碼: 無

原因碼 32401

FLG_ERR_INST_EXIST

解說: 有物件類型存在，無法刪除指定的物件類型。必須先刪除此物件類型的全部案例，才能刪物件類型。

可能的擴充碼: 無

原因碼 32402

FLG_ERR_TYPE_EXIST

解說: 此物件類型登錄有物件類型存在，不能刪除物件類型登錄。必須先刪除物件類型，才能刪除此物件類型登錄。

可能的擴充碼: 無

原因碼 32403

FLG_ERR_CONTAINEE_
DIFFTYPE

解說: FLGDeleteTypeExt API 發現屬於其它物件類型的包含物，已經停止。

可能的擴充碼: 無

原因碼 32500

FLG_ERR_INVALID_SRCCAT

解說： 無法建立指定的關係。來源物件類型的種類無效。

可能的擴充碼： 無

原因碼 32501

FLG_ERR_INVALID_TRGCAT

解說： 無法建立指定的關係。目標物件類型的種類無效。

可能的擴充碼： 無

原因碼 32502

FLG_ERR_INVALID_CAT

解說： 輸入物件類型的種類不正確。

請參十大新聞您為必要的輸入物件類型呼叫的 API 的特定文件。

可能的擴充碼： 無

原因碼 32600

FLG_ERR_KAEXIST

解說： 無法以管理者登入。另一個管理者早已登入。資訊型錄管理程式 一次只允許一名管理者登入。

可能的擴充碼： 無

原因碼 32601

FLG_ERR_NOTAUTH

解說： 現行使用者 ID 無權使用此 資訊型錄管理程式 功能。

可能的擴充碼： 無

原因碼 32602

FLG_ERR_NOT_INITIALIZED

解說： 資訊型錄 並沒有起始設定。

必須先發出 FLGInit，資訊型錄管理程式 才能執行其它的功能。

可能的擴充碼： 無

原因碼 32603

FLG_ERR_ALREADY_INITIALIZED

解說： 資訊型錄 已經起始設定。您必須先發出 FLGTerm 呼叫，才能發出第二個 FLGInit 呼叫。

可能的擴充碼： 無

原因碼 32604

FLG_ERR_NOT_CREATOR

解說： 您無權更新非自己建立的「註解」物件。

可能的擴充碼： 無

原因碼 32700

FLG_ERR_INVALID_TYPEID

解說： 指定的物件類型 ID (OBJTYPID) 無效。

可能的擴充碼： 無

原因碼 32701

FLG_ERR_INVALID_TYPEID_LEN

解說： 指定的物件類型 ID (OBJTYPID) 無效。此值長度必須有 6 個位元組。

可能的擴充碼： 無

原因碼 32702

FLG_ERR_INVALID_TYPEID_VAL

解說： 指定的物件類型 ID (OBJTYPID) 的值無效。

可能的擴充碼： 無

原因碼 32703

FLG_ERR_INVALID_FLGID

解說: 指定的物件 ID (FLGID) 無效。

可能的擴充碼: 匯出物件的數目或參數的位置

原因碼 32704

FLG_ERR_INVALID_FLGID_LEN

解說: 物件 ID (FLGID) 無效。此值長度必須有 16 個位元組。

可能的擴充碼: 無

原因碼 32705

FLG_ERR_INVALID_FLGID_VAL

解說: 物件 ID (FLGID) 包含了無效的字元。

可能的擴充碼: 無

原因碼 32706

FLG_ERR_INVALID_TYPM

解說: 物件類型名稱無效。

可能的擴充碼: 無

原因碼 32707

FLG_ERR_INVALID_INSTNM

解說: 物件案例名稱無效。

可能的擴充碼: 無

原因碼 32708

FLG_ERR_INVALID_TIMESTAMP

解說: 輸入值無效。輸入值必須是 YYYY-MM-DD-HH.MM.SS.NNNNNN 格式的時間戳記，長度要有 26 個位元組。

可能的擴充碼: 內容的序號

原因碼 32709

FLG_ERR_INVALID_SRCID

解說: 來源物件 ID (FLGID) 無效。

可能的擴充碼: 無

原因碼 32710

FLG_ERR_INVALID_TRGID

解說: 目標物件 ID (FLGID) 無效。

可能的擴充碼: 無

原因碼 32711

FLG_ERR_INVALID_RELTYPE

解說: 指定的關係類型 (RelType) 無效。有效的值是 C、T、A 及 L。

可能的擴充碼: 無

原因碼 32712

FLG_ERR_INVALID_RELOPT

解說: 指定的關係選項 (RelOpt) 無效。有效值是 C 和 D。

可能的擴充碼: 無

原因碼 32713

FLG_ERR_INVALID_PGM_FLGID

解說: 指定的程式物件的物件 ID (FLGID) 無效。

可能的擴充碼: 無

原因碼 32714

FLG_ERR_INVALID_OBJ_FLGID

解說: 為提供 FLGOpen 呼叫的物件指定的物件 ID (FLGID) 無效。

可能的擴充碼: 無

原因碼 32718

FLG_ERR_INVALID_USERID

解說: 使用者 ID 值無效。長度必須是 1-8 個字元。

使用者 ID 或通行碼無效 (AIX 上的通行碼有區分大小寫)。

使用者沒有登入遠端節點 (DB2 for OS/2 V2.1)。

可能的擴充碼: 無

原因碼 32719

FLG_ERR_INVALID_PASSWORD

解說: 指定的通行碼無效。長度必須是 1-8 個字元。

可能的擴充碼: 無

原因碼 32720

FLG_ERR_INVALID_DBNAME

解說: 指定的 資料庫 名稱無效。長度必須是 1-8 個字元。

可能的擴充碼: 無

原因碼 32721

FLG_ERR_INVALID_ADMINOPT

解說: 指定的使用者選項 (admin) 無效。有效值是 Y 和 N。

可能的擴充碼: 無

原因碼 32722

FLG_ERR_INVALID_TRACEOPT

解說: 追蹤選項 (TraceOpt) 無效。有效的選項是: 0、1、2、3 及 4。

可能的擴充碼: 無

原因碼 32723

FLG_ERR_NULL_PARAMETER

解說: 缺少作為此 API 呼叫輸入的參數, 或者其值為空。擴充碼指出空參數的位置。

可能的擴充碼: 參數的位置

原因碼 32724

FLG_ERR_NULL_EXTCODE

解說: 擴充碼指標參數 (pExtCode) 為空。

可能的擴充碼: 無

原因碼 32725

FLG_ERR_INVALID_CONVERTOPT

解說: 指定的輸入選項 (Options) 無效。有效值是 D 和 F。

可能的擴充碼: 無

原因碼 32726

FLG_ERR_INVALID_ICONOPT

解說: 指定的輸入選項 (Options) 不是 FLGManageIcons 的有效值。

可能的擴充碼: 無

原因碼 32727

FLG_ERR_INVALID_TAGBUFOPT

解說: 為 FLGManageTagBuf API 指定的 InOptions 無效。依照 DGxAPI.H 檔案裡的定義使用 FLG_TAGBUF_QUERY 或 FLG_TAGBUF_RESET。

可能的擴充碼: 無

原因碼 32728

FLG_ERR_INVALID_TAGFILEOPT

解說: 為 FLGXferTagBuf API 指定的選項參數無效。依照 DGxAPI.H 檔案裡的定義使用 FLG_TAGOPT_NEW 或 FLG_TAGOPT_REPLACE。

可能的擴充碼: 無

原因碼 32729

**FLG_ERR_INV_DGFLAG_
ACTION**

解說: 為 FLGManageFlags 指定的 Action 參數無效。依照 DGxAPI.H 檔案的定義使用 FLG_ACTION_GET 或 FLG_ACTION_UPDATE。

可能的擴充碼: 無

原因碼 32730

**FLG_ERR_INV_DGFLAG_
FLAGTYPE**

解說: 為 FLGManageFlags API 指定的 FlagType 參數無效。依照 DGxAPI.H 檔案的定義使用 FLG_HISTORY_TYPE_DELETE。

可能的擴充碼: 無

原因碼 32731

FLG_ERR_INV_DGFLAG_VALUE

解說: 為 FLGManageFlags 指定的 chValue 參數無效。有效值是 FLG_YES 與 FLG_NO。

可能的擴充碼: 無

原因碼 32732

FLG_ERR_INV_STATUS_ACTION

解說: 為 FLGManageCommentStatus API 指定的 Action 參數無效。依照 DGxAPI.H 檔案的定義使用 FLG_ACTION_UPDATE 或 FLG_ACTION_GET。

可能的擴充碼: 無

原因碼 32733

FLG_ERR_INV_STATUS_LEN

解說: 輸入結構物件區域包含了超過 80 個字元的狀態欄位。

可能的擴充碼: 內容的序號

原因碼 32734

FLG_ERR_INVALID_TREEOPT

解說: 為 FLGDeleteTree API 指定的選項參數無效。依照 DGxAPI.H 檔案的定義使用 FLG_DELTREE_REL 或 FLG_DELTREE_ALL。

可能的擴充碼: 無

原因碼 32735

FLG_ERR_INVALID ASSOCOPT

解說: 為 FLGListAssociates API 指定的 Options 參數無效。依照 DGxAPI.H 檔案的定義使用 FLG_LIST_PROGRAM、FLG_LIST_ATTACHMENT、FLG_LIST_FLG_LIST_LINK。

可能的擴充碼: 無

原因碼 32736

**FLG_ERR_INVALID_
ORPHANOPT**

解說: 為 FLGListOrphans API 指定的 Options 參數無效。依照 DGxAPI.H 檔案的定義使用 FLG_LIST_PROGRAM、FLG_LIST_CONTACT、FLG_LIST_ATTACHMENT 或 FLG_LIST_COMMENTS。

可能的擴充碼: 無

原因碼 32737

**FLG_ERR_INVALID_
FOUNDINOPT**

解說: FLGFoundIn API 裡指定的 Options 參數無效。依照 DGxAPI.H 檔案的定義使用 FLG_LIST_PROGRAM、FLG_LIST_CONTAIN、FLG_LIST_CONTACT 或 FLG_LIST_ATTACHMENT。

可能的擴充碼: 無

原因碼 33000

FLG_ERR_ICON_NOTEXIST

解說: 指定的圖示檔不存在。

可能的擴充碼: 無

原因碼 34000

FLG_ERR_INVALID_IOSTRUCT

解說: 輸入結構無效。定義區域長度或物件區域長度與其說明的區域長度不符。

可能的擴充碼: 無

原因碼 34001

FLG_ERR_NO_DEFN_AREA

解說: 輸入結構裡缺少定義區域。

可能的擴充碼: 無

原因碼 34002

FLG_ERR_NO_OBJ_AREA

解說: 輸入結構裡缺少物件區域。

可能的擴充碼: 無

原因碼 34003

FLG_ERR_INVALID_POSITION

解說: 資訊型錄管理程式 內部錯誤。

可能的擴充碼: 無

原因碼 34004

**FLG_ERR_IOSTRUCT_
CONVERSION**

解說: 資訊型錄管理程式 讀取輸入結構或寫入輸出結構時發生內部錯誤。

可能的擴充碼: 無

原因碼 34005

**FLG_ERR_INVALID_IOSTRUCT_
NULL**

解說: 輸入結構包含空字元。

可能的擴充碼: 位元組偏移

原因碼 34006

**FLG_ERR_OBJLEN_OBJCNT_
MISMATCH**

解說: 物件區域項目計數或物件區域長度是零。

如果其中一個值大於零，其它值就不能是零。

可能的擴充碼: 無

原因碼 34200

FLG_ERR_INV_HEADER_IDENT

解說: 輸入結構標頭區域裡的識別字無效。

識別字必須是 FLG-HEAD。

可能的擴充碼: 無

原因碼 34201

**FLG_ERR_INV_HEADER_
DEFLN**

解說: 輸入結構標頭區域裡的定義長度無效。

定義長度必須大於 0，而且必須是 160 的倍數。有些 API 呼叫需要固定的定義長度。必要的定義長度請參考 API 呼叫的語法。

可能的擴充碼: 無

原因碼 34202

**FLG_ERR_INV_HEADER_
DEFCNT**

解說: 根據標頭區域裡定義長度為基礎的預期定義數目對 FLGExport 而言無效。

FLGExport 的定義數目應該是五；所以定義長度必須是 800。

可能的擴充碼: 無

原因碼 34203

FLG_ERR_INV_HEADER_ OBJLEN

解說: 輸入結構標頭區域裡的物件長度無效。

可能的擴充碼: 無

原因碼 34204

FLG_ERR_INV_HEADER_ OBJCNT

解說: 輸入結構標頭區域裡的物件區域項目計數無效。

可能的擴充碼: 無

原因碼 34205

FLG_ERR_INV_HEADER_ CATEGORY

解說: 標頭區域裡指定的種類無效。

FLGCreateReg 的種類值必須是下列其中一項: G、E、C、D 或 S。

FLGCreateType、FLGCreateInst、FLGUpdateReg、FLGAppendType 及 FLGUpdateInst 的種類值必須與相關物件類型登錄的值相符。

可能的擴充碼: 無

原因碼 34206

FLG_ERR_INV_HEADER_ OBJTYPEID

解說: 標頭區域裡物件類型 ID 的值無效。

這個值必須與為相關物件類型登錄產生的物件類型 ID 相同。

可能的擴充碼: 無

原因碼 34207

FLG_ERR_CONFLICTING_ HEADER_FIELDS

解說: 由定義長度衍生的內容數目與標頭區域內的物件區域項目計數衝突。

內容數目等於定義區域長度除以 160，物件區域項目計數必須能夠平均分配給內容的數目。

可能的擴充碼: 無

原因碼 34208

FLG_ERR_CONFLICTING_ OBJTYPID

解說: 物件區域裡為物件類型識別字 (OBJTYPID) 指定的值與標頭區域裡的物件類型 ID 不符。

可能的擴充碼: 內容的序號

原因碼 34209

FLG_ERR_HEADER_DEFLEN_ EXCEEDS_MAX

解說: 標頭區域裡的定義長度超出內容的最大數。

可能的擴充碼: 無

原因碼 34210

FLG_ERR_NONBLANK_ HEADER_CATEGORY

解說: 標頭區域裡的種類值無效。

可能的擴充碼: 無

原因碼 34211

FLG_ERR_NONBLANK_ HEADER_OBJTYPEID

解說: 標頭區域裡的物件類型 ID 值無效。

可能的擴充碼: 無

原因碼 34222

FLG_ERR_NONBLANK_ HEADER_RESERVED

解說: 輸入結構 標頭區域的保留區域一定要空白。

可能的擴充碼: 無

原因碼 34500

FLG_ERR_INV_PROPERTY_ NAME

解說: 指定的內容名稱不是此 API 呼叫所需的內容名稱之一。

可能的擴充碼: 無; 內容的序號

原因碼 34501

FLG_ERR_INV_PROPERTY_ PPNAME

解說: 定義區域裡內容的內容簡稱無效。可能是缺少值、使用 DBCS 字元，或者未使用 API 呼叫所需的值。

可能的擴充碼: 無; 內容的序號

原因碼 34502

FLG_ERR_INV_PROPERTY_ DATATYPE

解說: 定義區域裡內容的資料類型無效。

根據 API 呼叫，有效值是 CHAR、TIMESTAMP、VARCHAR 或 LONG VARCHAR。

可能的擴充碼: 無; 內容的序號

原因碼 34503**FLG_ERR_INV_PROPERTY_V_FLAG**

解說: 定義區域裡所述內容的值旗號無效。

有效值是 R、O 及 S。

可能的擴充碼: 內容的序號

原因碼 34504**FLG_ERR_INV_PROPERTY_SVALUE_V_FLAG**

解說: 定義區域裡所述內容的值旗號無效。指定值的旗號是 S，但是 資訊型錄管理程式 並沒有產生內容簡稱 指出的內容。

可能的擴充碼: 內容的序號

原因碼 34505**FLG_ERR_INV_PROPERTY_CS_FLAG**

解說: 定義區域裡所述內容的區分大小寫旗號值無效。

有效值是 Y 或 N。

可能的擴充碼: 無; 內容的序號

原因碼 34506**FLG_ERR_INV_PROPERTY_FS_FLAG**

解說: 定義區域裡所述內容的模糊搜尋旗號值無效。

有效值是 Y 或 N。

可能的擴充碼: 內容的序號

原因碼 34507**FLG_ERR_INV_PROPERTY_UUISEQ**

解說: 定義區域裡所述內容的 UUI 順序無效。

有效值是 1、2、3、4、5 及空白。

可能的擴充碼: 內容的序號

原因碼 34508**FLG_ERR_INV_PROPERTY_LEN_FOR_DTYPE**

解說: 因為資料類型已定義，定義區域裡所述內容的長度值無效。

可能的擴充碼: 無; 內容的序號

原因碼 34509**FLG_ERR_INV_PROP_LEN_FIELD**

解說: 定義區域裡所述內容的長度無效。

檢查必要長度的 API 呼叫語法。

可能的擴充碼: 內容的序號

原因碼 34510**FLG_ERR_INV_PROP_VAL_LEN**

解說: 物件區域裡 VARCHAR 或 LONG VARCHAR 內容值的長度欄位無效；必須包含向右靠齊的數值字元。

可能的擴充碼: 無

原因碼 34511**FLG_ERR_INV_RQDPROP_SPEC**

解說: 定義區域裡的內容定義中，定義必要內容所需的一或數個欄位無效。

必要的內容必須指定下列欄位，如 API 呼叫的 輸入結構 圖所示：

- 內容 (位元組 0-79)
- 資料類型 (位元組 80-109)
- 長度 (位元組 110-117)
- 內容短檔名 (位元組 117-125)
- 值旗號 (位元組 126)
- UUI 序號 (位元組 127)

可能的擴充碼: 內容的序號

原因碼 34512**FLG_ERR_DUP_PROPERTY_NAME**

解說: 輸入結構 裡另一個內容已經使用此內容名稱。每一個內容名稱在 輸入結構 裡都必須是唯一的 名稱。

可能的擴充碼: 內容的序號

原因碼 34513**FLG_ERR_DUP_PROPERTY_PPNAME**

解說: 所述內容的 內容簡稱 與此 輸入結構 裡另一個內容的 內容簡稱 相同。輸入結構 裡每一個 內容簡稱 都必須是唯一的。

可能的擴充碼: 內容的序號

原因碼 34514

FLG_ERR_INV_TOT_UII_LEN

解說: 保留

可能的擴充碼: 無

原因碼 34515

FLG_ERR_INV_UII_LENGTH

解說: 定義區域裡指出的 UII 內容長度值超出 UII 內容的最大長度值。

可能的擴充碼: UII 序號

原因碼 34516

FLG_ERR_MISSING_PROPERTY

解說: 物件案例的定義區域未包含為物件類型定義的全部內容。

可能的擴充碼: 無

原因碼 34517

FLG_ERR_MISSING_PROPERTY_
NAME

解說: 需要有內容名稱，但是在定義區域裡所述內容裡找不到。

可能的擴充碼: 內容的序號

原因碼 34518

FLG_ERR_MISSING_PROPERTY_
LENGTH

解說: 需要有長度值，但是在定義區域的所述內容裡卻沒有此值。

可能的擴充碼: 內容的序號

原因碼 34519

FLG_ERR_MISSING_PROPERTY_
PPNAME

解說: 需要有內容簡稱，但是在定義區域所述內容裡卻沒有。

可能的擴充碼: 內容的序號

原因碼 34520

FLG_ERR_MISSING_REG_
DPNAME

解說: 需要有 DP NAME (DPNAME) 內容，但是在輸入結構 定義區域裡卻沒有。

可能的擴充碼: 無

原因碼 34521

FLG_ERR_MISSING_REG_
PTNAME

解說: 需要有 PHYSICAL TYPE NAME (PTNAME) 內容，但是在輸入結構 定義區域裡卻沒有。

可能的擴充碼: 無

原因碼 34522

FLG_ERR_MISSING_REG_
CREATOR

解說: 需要有 CREATOR 內容，但是在輸入結構 定義區域裡卻沒有。

可能的擴充碼: 無

原因碼 34523

FLG_ERR_MISSING_REG_
UPDATIME

解說: 需要有 LAST CHANGED DATE AND TIME (PUDATIME) 內容，但是在輸入結構 定義區域裡卻沒有。

可能的擴充碼: 無

原因碼 34524

FLG_ERR_MISSING_REG_
UPDATEBY

解說: 需要有 LAST CHANGED BY (UPDATEBY) 內容,但是在 輸入結構 定義區域裡卻沒有。

可能的擴充碼: 無

原因碼 34525

FLG_ERR_MISSING_REG_NAME

解說: 需要有 EXTERNAL NAME OF OBJ TYPE (NAME) 內容,但是在輸入結構定義區域裡卻沒有。

可能的擴充碼: 無

原因碼 34526

FLG_ERR_MISSING_UII_
SEQUENCE

解說: 定義區域裡指定了所述的 UII 序號,但是沒有前一個號碼。

UII 序號必須依序排列,不可以跳略:1、2 及 3 是正確序號;1、3 及 5 是無效的序號。

可能的擴充碼: 無

原因碼 34527

FLG_ERR_MISSING_RQD_
INSTIDNT

解說: 需要有案例識別字 (INSTIDNT) 內容,但是在輸入結構定義區域裡卻沒有。

可能的擴充碼: 無

原因碼 34528

FLG_ERR_MISSING_RQD_
NAME

解說: 需要有 Name (NAME) 內容,但是在輸入結構定義區域裡卻沒有。

可能的擴充碼: 無

原因碼 34529

FLG_ERR_MISSING_RQD_
OBJTYPID

解說: 需要有 Object 類型識別字 (OBJTYPID) 內容,但是在輸入結構定義區域裡卻沒有。

可能的擴充碼: 無

原因碼 34530

FLG_ERR_MISSING_RQD_
UPDATEBY

解說: 需要有「前次變更」(UPDATEBY) 內容,但是在輸入結構定義區域裡卻沒有。

可能的擴充碼: 無

原因碼 34531

FLG_ERR_MISSING_RQD_
UPDATIME

解說: 需要有「前次變更日期與時間」(UPDATIME) 內容,但是在輸入結構定義區域裡卻沒有。

可能的擴充碼: 無

原因碼 34532

FLG_ERR_NOMATCH_
PROPERTY_NAME

解說: 指出的定義區域裡輸入內容與現有內容的 內容簡稱 相符,但是內容名稱不相符。

可能的擴充碼: 內容的序號

原因碼 34533

FLG_ERR_NOMATCH_
PROPERTY_SPEC

解說: 定義區域裡指出的內容與現有內容的內容名稱和 內容簡稱 相符;但是資料類型、長度、值旗號或 UII 順序值不符。

可能的擴充碼: 內容的序號

原因碼 34534

FLG_ERR_PROPERTY_NOTEXIST

解說: 指定為選取準則一部份的內容不存在。

可能的擴充碼: 內容的序號

原因碼 34536

FLG_ERR_UNMATCH_ DEFINITION

解說: 發生下列情形之一：

- 定義區域裡為物件案例指定的所述內容與為物件類型定義的任何內容不符。
- 定義區域裡定義的物件案例數目比為物件類型定義的數目還要多。

可能的擴充碼: 無; 內容的序號

原因碼 34537

FLG_ERR_PROPDUP

解說: 定義區域裡指定了重複的內容名稱或內容簡稱。

可能的擴充碼: 無

原因碼 34538

FLG_ERR_REG_PROPS_OUT_ OF_SEQUENCE

解說: 指定登錄內容的順序不正確。

可能的擴充碼: 無

原因碼 34539

FLG_ERR_RQD_PROPS_OUT_ OF_SEQUENCE

解說: 定義區域裡沒有以正確的順序指定必要的內容。

可能的擴充碼: 無

原因碼 34540

FLG_ERR_INV_V_FLAG_FOR_ APPEND

解說: 所述的添加內容值旗號是 S 或 R。

添加內容的值旗號必須是 0 (選用的內容)。

可能的擴充碼: 內容的序號

原因碼 34541

FLG_ERR_INV_UUI_FOR_ APPEND

解說: 所述的添加內容指定為 UUI 內容。添加內容不能是 UUI 內容。

可能的擴充碼: 內容的序號

原因碼 34542

FLG_ERR_NONBLANK_ PROPERTY_V_FLAG

解說: 所述內容的值旗號不是空白。值旗號沒有用於此一 API 呼叫，必須空白。

可能的擴充碼: 內容的序號

原因碼 34543

FLG_ERR_NONBLANK_ PROPERTY_CS_FLAG

解說: 所述內容的區分大小寫旗號不是空白。區分大小寫旗號未用於此一 API 呼叫，必須是空白。

可能的擴充碼: 內容的序號

原因碼 34544

FLG_ERR_NONBLANK_ PROPERTY_FS_FLAG

解說: 所述內容的模糊搜尋旗號不是空白。模糊搜尋旗號未用於此一 API 呼叫，必須是空白。

可能的擴充碼: 內容的序號

原因碼 34545

**FLG_ERR_NONBLANK_
PROPERTY_UUISEQ**

解說: 所述內容的 UUI 順序位置不是空白。

UUI 順序位置未用於此一 API，必須是空白。

資料類型是 LONG VARCHAR，UUI 順序位置不是空白。UUI 內容可以是 CHAR、VARCHAR、TIMESTAMP，但不能是 LONG VARCHAR。

可能的擴充碼: 內容的序號

原因碼 34546

**FLG_ERR_NONBLANK_
PROPERTY_RESERVED**

解說: 輸入結構 內容規格的保留區域一定要是空白。

可能的擴充碼: 內容的序號

原因碼 34547

**FLG_ERR_UUI_V_FLAG_MUST_
BE_R**

解說: 全部 UUI 內容的值旗號都必須是 R (必要的)，所以所述內容的值旗號無效。

可能的擴充碼: 內容的序號

原因碼 34548

**FLG_ERR_AT_LEAST_ONE_UUI_
PROP_RQD**

解說: 定義區域裡指定的內容全都未定義為 UUI 內容。

每個 資訊型錄管理程式 物件類型至少要以一個 UUI 內容定義。

可能的擴充碼: 無

原因碼 34550

FLG_ERR_DUP_REG_DPNAME

解說: 定義區域裡指定的 DP NAME (DPNAME) 與現有物件類型登錄的 DP NAME 值重複。

DPNAME 值在整個 資料庫 裡必須是唯一的值。

可能的擴充碼: 無

原因碼 34551

FLG_ERR_DUP_REG_PTNAME

解說: PHYSICAL TYPE NAME (PTNAME) 與 資料庫 裡現有表格的名稱重複。

PTNAME 值在整個 資料庫 裡必須是唯一的值。

可能的擴充碼: 無

原因碼 34552

FLG_ERR_DUP_REG_NAME

解說: 指定的 EXTERNAL NAME OF OBJ TYPE (NAME) 與現有的物件類型登錄裡 NAME 值重複。

NAME 在整個 資料庫 裡必須是唯一的。

可能的擴充碼: 無

原因碼 34553

FLG_ERR_INV_DPNAME

解說: 指定的 PDNAME 值的語法無效。

可能的擴充碼: 無

原因碼 34554

FLG_ERR_INV_DB_PTNAME

解說: 根據 資料庫 語法規則，指定的 PTNAME 值無效。

可能的擴充碼: 無

原因碼 34555

FLG_ERR_INV_DB_DPNAME

解說: 保留

可能的擴充碼: 無

原因碼 34556

**FLG_ERR_INV_DB_PROPERTY_
PPNAME**

解說: 根據 資料庫 語法規則, 內容簡稱 無效。

可能的擴充碼: 無

原因碼 34557

**FLG_ERR_INV_TOT_PROPERTY_
LEN**

解說: CHAR、VARCHAR 及 TIMESTAMP 內容加上因素總和的總長度比 資料庫 容許的 資料庫 內實體表格每一列最大值還要長。

可能的擴充碼: 無

原因碼 34558

FLG_ERR_INV_PTNAME

解說: 指定的 PTNAME 值的語法無效。

可能的擴充碼: 無

原因碼 34559

**FLG_ERR_INV_PROPERTY_CS_
FLAG_FOR_DB**

解說: 區分大小寫旗號的值對 資料庫 無效。

可能的擴充碼: 內容的序號

原因碼 34560

**FLG_ERR_SRH_PROP_VAL_
TOOLONG**

解說: 搜尋準則值太長。使用 DB2 for MVS/ESA 時的最大容許長度是 254 個位元組。

可能的擴充碼: 內容的序號

原因碼 34561

**FLG_ERR_EXTRA_PROPS_IN_
IOSTRUCT**

解說: 輸入結構包含未在物件類型定義裡的一或數個內容。

可能的擴充碼: 無

原因碼 34562

**FLG_ERR_MISSING_REQ_
PROPERTY**

解說: FLGCreateInst 或 FLGUpdateInst API 的輸入結構裡缺少必要的內容。擴充碼使用物件類型的完整定義指向缺少的內容的位置。

可能的擴充碼: 內容的序號

原因碼 34800

**FLG_ERR_PROP_VALUE_
REQUIRED**

解說: 所述內容的物件區域裡沒有指定值。內容的定義指出需要有值。

可能的擴充碼: 內容的序號

原因碼 34801

**FLG_ERR_PROP_VALUE_
EXCEEDED**

解說: 所述內容的值長度超出定義區域裡定義的最大長度。

可能的擴充碼: 內容的序號

原因碼 34802

**FLG_ERR_INVALID_PROPERTY_
VALUE**

解說: 內容值無效, 原因如下:

- 值使用 DBCS 字元, 但是應該使用 SBCS 字元。
 - FLGUpdateInst 的物件區域裡的 INSTINDT 值無效。
-

可能的擴充碼: 內容的序號

原因碼 34803

FLG_ERR_INV_SRH_VAL_FOR_LONGVARCHAR

解說: 所述內容的搜尋值比 LONG VARCHAR 資料類型容許的最大搜尋準則長度 (3000) 還要長。

可能的擴充碼: 內容的序號

原因碼 34804

FLG_ERR_INV_OBJ_LENGTH

解說: 物件區域的實際長度與標頭區域裡指定的物件長度不符。

可能的擴充碼: 無

原因碼 34805

FLG_ERR_PARMLIST_REQUIRES_HANDLES

解說: 定義區域裡沒有指定 HANDLES 內容。

可能的擴充碼: 內容的序號

原因碼 34806

FLG_ERR_REG_CONFLICT

解說: 物件區域裡指定的 DPNAME 或 PTNAME 值與物件類型 ID 識別的登錄資訊值不符。

可能的擴充碼: 無

原因碼 34807

FLG_ERR_ICON_EXCEEDS_LIMIT

解說: 圖示大大於最大圖示大小 (30000)。

可能的擴充碼: 無

原因碼 34808

FLG_ERR_INST_VALUE_EXCEEDED

解說: 案例值的總長度超出 資料庫 的限制。

可能的擴充碼: 無

原因碼 34809

FLG_ERR_INVALID_VARCHAR_LENGTH

解說: 保留

可能的擴充碼: 無

原因碼 34810

FLG_ERR_INVALID_CREATOR

解說: API FLGCreateInst 與 FLGUpdateInst 在輸入 I/O 結構裡發現錯誤。CREATOR 值與登入的使用者 ID 不同。如果呼叫使用者沒有執行物件管理作業的權限，這一點是必要的。

可能的擴充碼: 無

原因碼 35000

FLG_ERR_PRG_NOT_STARTED

解說: 發生異常的作業系統錯誤，無法啟動程式。

可能的擴充碼: 無

原因碼 35001

FLG_ERR_PROG_PARM_TOOLONG

解說: 為程式物件的 Parameter 清單 (PARMLIST) 內容指定的參數對平台特定的程式呼叫而言太長。

可能的擴充碼: 無

原因碼 35002

FLG_ERR_INV_PROG_PARM

解說: 程式物件裡的參數清單包含了不匹配的符記指定元 (%), 或者符記指定元界定的內容不是

HANDLES 內容識別的物件類型的內容。

可能的擴充碼: 無

原因碼 35003

FLG_ERR_PROGRAM_NOTEXIST

解說: 要啟動的程式不存在, 或者路徑規格不正確。

可能的擴充碼: 無

原因碼 35004

**FLG_ERR_INV_SYNTAX_
STARTCMD**

解說: 程式物件的 STARTCMD 內容值無效。

可能的擴充碼: 無

原因碼 36001

FLG_ERR_ACCESS_DENIED

解說: 開啓或讀取檔案時被拒絕存取。

可能的擴充碼: 無

原因碼 36002

FLG_ERR_BAD_INVOCATION

解說: 資訊型錄管理程式 指令行呼叫發生錯誤。

可能的擴充碼: 無

原因碼 36003

FLG_ERR_BROKEN_PIPE

解說: 無法開啓或讀取指定的檔案。

可能的擴充碼: 無

原因碼 36004

FLG_ERR_BUFFER_OVERFLOW

解說: 資訊型錄管理程式 內部錯誤。

可能的擴充碼: 無

原因碼 36005

FLG_ERR_CANNOT_MAKE

解說: 無法建立指定的檔案。

可能的擴充碼: 無

原因碼 36006

FLG_ERR_CLOSE_ERROR

解說: 無法關閉檔案。

可能的擴充碼: 無

原因碼 36007

FLG_ERR_COPY_ERROR

解說: 無法複製檔案。

可能的擴充碼: 無

原因碼 36008

FLG_ERR_DELETE_ERROR

解說: 無法刪除指定的檔案。

可能的擴充碼: 無

原因碼 36009

FLG_ERR_DEVICE_IN_USE

解說: 無法存取檔案; 該檔案目前正在使用中。

可能的擴充碼: 無

原因碼 36010

**FLG_ERR_DIRECT_ACCESS_
HANDLE**

解說: 資訊型錄管理程式 內部錯誤。

可能的擴充碼: 無

原因碼 36011

FLG_ERR_DISK_FULL

解說: 磁碟已滿, 無法建立檔案。

可能的擴充碼: 無

原因碼 36012

FLG_ERR_DRIVE_LOCKED

解說： 無法存取磁碟機；磁碟機目前正在使用中。

可能的擴充碼： 無

原因碼 36013

FLG_ERR_DUPHNDL_ERROR

解說： 資訊型錄管理程式 內部錯誤。

可能的擴充碼： 無

原因碼 36014

FLG_ERR_EAS_DIDNT_FIT

解說： 圖示檔的延伸屬性太多。

可能的擴充碼： 無

原因碼 36015

**FLG_ERR_EA_LIST_
INCONSISTENT**

解說： 圖示檔有些延伸屬性無效。

可能的擴充碼： 無

原因碼 36016

**FLG_ERR_EAS_NOT_
SUPPORTED**

解說： 無法將具有延伸屬性的檔案複製到不支援延伸屬性的檔案系統。

可能的擴充碼： 無

原因碼 36017

**FLG_ERR_FILENAME_EXCED_
RANGE**

解說： 檔名或路徑無效。

可能的擴充碼： 無

原因碼 36018

FLG_ERR_FILE_NOT_FOUND

解說： 找不到指定的路徑和檔案名稱。

可能的擴充碼： 無

原因碼 36019

FLG_ERR_FINDFILE_ERROR

解說： 找不到指定的檔案。

可能的擴充碼： 無

原因碼 36020

FLG_ERR_FINDNEXT_ERROR

解說： 找不到下一個檔案。

可能的擴充碼： 無

原因碼 36021

FLG_ERR_INVALID_ACCESS

解說： 無法寫入檔案；檔案是唯讀檔。

可能的擴充碼： 無

原因碼 36022

FLG_ERR_INVALID_DIRECTORY

解說： 指定的目錄無效。

可能的擴充碼： 無

原因碼 36023

FLG_ERR_INVALID_DRIVE

解說： 無法存取指定的磁碟機。

可能的擴充碼： 無

原因碼 36024

FLG_ERR_INVALID_EA_NAME

解說： 資訊型錄管理程式 內部錯誤。

可能的擴充碼： 無

原因碼 36025

FLG_ERR_INVALID_FILE_NAME

解說： 指定的檔名無效。

可能的擴充碼： 無

原因碼 36026

FLG_ERR_INVALID_FUNCTION

解說： 資訊型錄管理程式 內部錯誤。

可能的擴充碼： 無

原因碼 36027

FLG_ERR_INVALID_HANDLE

解說： 資訊型錄管理程式 內部錯誤。

可能的擴充碼： 無

原因碼 36028

FLG_ERR_INVALID_PARAMETER

解說： 資訊型錄管理程式 內部錯誤。

可能的擴充碼： 無

原因碼 36029

FLG_ERR_INVALID_TARGET_HANDLE

解說： 資訊型錄管理程式 內部錯誤。

可能的擴充碼： 無

原因碼 36030

FLG_ERR_LOCK_VIOLATION

解說： 無法存取檔案；檔案被其它應用程式鎖定。

可能的擴充碼： 無

原因碼 36031

FLG_ERR_META_EXPANSION_TOO_LONG

解說： 資訊型錄管理程式 內部錯誤。

可能的擴充碼： 無

原因碼 36032

FLG_ERR_MORE_DATA

解說： 無法開啓檔案；檔案太大。

可能的擴充碼： 無

原因碼 36033

FLG_ERR_NEED_EAS_FOUND

解說： 無法將檔案移到不支援延伸屬性的磁碟機上。這個檔案一定要有延伸屬性。

可能的擴充碼： 無

原因碼 36034

FLG_ERR_NEGATIVE_SEEK

解說： 資訊型錄管理程式 內部錯誤。

可能的擴充碼： 無

原因碼 36035

FLG_ERR_NOT_DOS_DISK

解說： 指定的磁碟不是有效的磁碟，或者不存在。

可能的擴充碼： 無

原因碼 36036

FLG_ERR_NO_MORE_FILES

解說： 資訊型錄管理程式 內部錯誤。

可能的擴充碼： 無

原因碼 36037

FLG_ERR_NO_MORE_SEARCH_HANDLES

解說： 資訊型錄管理程式 階段作業已到達最大的處理編號數。

增加 CONFIG.SYS 檔案裡 FILES= 選項的值。

可能的擴充碼： 無

原因碼 36038

FLG_ERR_OPEN_ERROR

解說： 無法開啓圖示檔、標示語言檔案、回應檔或日誌檔。

可能的擴充碼： 無

原因碼 36039

FLG_ERR_OPEN_FAILED

解說： 無法開啓圖示檔、標示語言檔案、回應檔或日誌檔。

可能的擴充碼： 無

原因碼 36040

FLG_ERR_PATH_NOT_FOUND

解說： 找不到指定的路徑。

可能的擴充碼： 無

原因碼 36041

FLG_ERR_PIPE_BUSY

解說： 資訊型錄管理程式 內部錯誤。

可能的擴充碼： 無

原因碼 36042

FLG_ERR_READ_ERROR

解說： 資訊型錄管理程式 內部錯誤。

可能的擴充碼： 無

原因碼 36043

FLG_ERR_SEEK_ON_DEVICE

解說： 資訊型錄管理程式 內部錯誤。

可能的擴充碼： 無

原因碼 36044

FLG_ERR_SETFILEPTR_ERROR

解說： 資訊型錄管理程式 內部錯誤。

可能的擴充碼： 無

原因碼 36045

FLG_ERR_SHARING_BUFFER_EXCEEDED

解說： 有緩衝區溢位的情形，不能共用這個檔案。

可能的擴充碼： 無

原因碼 36046

FLG_ERR_SHARING_VIOLATION

解說： 無法存取此檔案。另一個程序正在使用此檔案。

可能的擴充碼： 無

原因碼 36047

FLG_ERR_TOO_MANY_OPEN_FILES

解說： 無法再開啓更多的檔案。

在 OS/2 底下增加 FILES= 選項的值。

可能的擴充碼： 無

原因碼 36048

FLG_ERR_WRITE_ERROR

解說： 資訊型錄管理程式 內部錯誤。

可能的擴充碼： 無

原因碼 36049

FLG_ERR_WRITE_FAULT

解說: 無法寫入磁碟。磁碟已經鎖定, 或者無法讀取。

可能的擴充碼: 無

原因碼 36050

FLG_ERR_WRITE_PROTECT

解說: 無法寫入檔案。檔案是唯讀檔。

可能的擴充碼: 無

原因碼 36200

FLG_ERR_NO_MORE_THREADS

解說: 不能再使用更多的系統執行緒。

請關閉一些正在執行的程式, 然後繼續。

可能的擴充碼: 無

原因碼 36201

FLG_ERR_QDISK_FAIL

解說: 無法存取硬碟磁碟機的相關資訊。

可能的擴充碼: 無

原因碼 37001

FLG_ERR_INV_RESTART_OPT

解說: 指定的重新啟動選項 (RestartOpt) 無效。

有效值是 B、C、b 及 c。

可能的擴充碼: 無

原因碼 37002

FLG_ERR_INV_OBJTYPE_OPT

解說: ACTION.OBJTYPE 標示的選項無效。

有效的選項有

MERGE、ADD、UPDATE、DELETE、DELETE_EXT
及 APPEND。

可能的擴充碼: 無

原因碼 37003

FLG_ERR_INV_OBJINST_OPT

解說: ACTION.OBJINST 標示的選項無效。

有效的選項有

ADD、UPDATE、DELETE、DELETE_TREE_REL、DELETE_TRI
及 MERGE。

可能的擴充碼: 無

原因碼 37004

FLG_ERR_INV_RELATION_OPT

解說: ACTION.RELATION 標示的選項無效。

有效的選項是 ADD 和 DELETE。

可能的擴充碼: 無

原因碼 37005

FLG_ERR_TAG_OUT_OF_SEQUENCE

解說: 標示語言檔案裡有個標示並未依照在 ACTION 標示後的正確順序。

可能的擴充碼: 無

原因碼 37006

FLG_ERR_KEYNAME_TOO_LONG

解說: INSTANCE 標示的 UUI 內容簡稱 比最大長度 (8) 還要長。

可能的擴充碼: 無

原因碼 37007

FLG_ERR_INV_ACTION_TYPE

解說: ACTION 標示的關鍵字無效。

有效的關鍵字是 OBJTYPE、OBJINST 及 RELATION。

可能的擴充碼: 無

原因碼 37008

FLG_ERR_KEYWORD_TOO_LONG

解說: 標示上的關鍵字比關鍵字的最大容許值還要長。

可能的擴充碼: 無

原因碼 37009

FLG_ERR_PROPNAME_TOO_LONG

解說: INSTANCE 標示上的內容短檔名比最大長度 (8) 還要長。

可能的擴充碼: 無

原因碼 37010

FLG_ERR_VALUE_TOO_LONG

解說: 標示語言檔案裡的值比其關鍵字、內容簡稱或 UII 內容簡稱 容許的最大值還要長。

可能的擴充碼: 無

原因碼 37011

FLG_ERR_OBJTAG_DUP_KEYWORD

解說: OBJECT 標示上的關鍵字指定了數次。

可能的擴充碼: 無

原因碼 37012

FLG_ERR_PROPTAG_DUP_KEYWORD

解說: PROPERTY 標示上的關鍵字指定了數次。

可能的擴充碼: 無

原因碼 37013

FLG_ERR_RELTAG_DUP_KEYWORD

解說: RELTYPE 標示裡有個關鍵字指定了一次以上。

可能的擴充碼: 無

原因碼 37014

FLG_ERR_INSTTAG_DUP_KEYNAME

解說: INSTANCE 標示裡有個 UII 內容簡稱 指定了一次以上。

可能的擴充碼: 無

原因碼 37015

FLG_ERR_INSTTAG_DUP_PROPNAME

解說: INSTANCE 標示上有個 內容簡稱 指定了一次以上。

可能的擴充碼: 無

原因碼 37016

FLG_ERR_OBJTAG_INV_KEYWORD

解說: OBJECT 標示上的關鍵字無效。

有效的關鍵字有

TYPE、CATEGORY、EXTNAME、PHYNAME、ICOFIELD 及 ICWFILE。

可能的擴充碼: 無

原因碼 37017

FLG_ERR_PROPTAG_INV_KEYWORD

解說: PROPERTY 標示上的關鍵字無效。

有效的關鍵字有

EXTNAME、DT、DL、SHRTNAME、NULLS 及 UIISEQ。

可能的擴充碼: 無

原因碼 37018

FLG_ERR_RELTAG_INV_
KEYWORD

解說: RELTYPE 標示上的關鍵字無效。

有效的關鍵字有 TYPE、SOURCETYPE 及 TARGETYPE。

可能的擴充碼: 無

原因碼 37019

FLG_ERR_CMMTTAG_INV_
KEYWORD

解說: COMMIT 標示上的關鍵字無效。

有效的關鍵字是 CHKPID。

可能的擴充碼: 無

原因碼 37020

FLG_ERR_INSTTAG_INV_
KEYNAME

解說: INSTANCE 標示上的 UUI 內容簡稱 無效。

可能的擴充碼: 無

原因碼 37021

FLG_ERR_INSTTAG_INV_
PROPNAME

解說: INSTANCE 標示上的 內容簡稱 無效。

內容簡稱 必須在 OBJECT 標示上指定的物件類型裡。

可能的擴充碼: 無

原因碼 37022

FLG_ERR_INSTTAG_MISSING_
SKEY

解說: SOURCEKEY 不是 INSTANCE 標示上的第一個關鍵字。

可能的擴充碼: 無

原因碼 37023

FLG_ERR_INSTTAG_MISSING_
TKEY

解說: 建立或刪除關係時, TARGETKEY 不是 INSTANCE 標示上的第二個關鍵字。

可能的擴充碼: 無

原因碼 37024

FLG_ERR_TAGFILE_
PREMATURE_EOF

解說: 資訊型錄管理程式 匯入標示語言檔案時, 意外發現標示語言檔案的結尾。

可能的擴充碼: 無

原因碼 37025

FLG_ERR_PROPTAG_INV_DT

解說: PROPERTY 標示的 DT 值無效。

有效值是 C、V、L 及 T。

可能的擴充碼: 無

原因碼 37026

FLG_ERR_PROPTAG_
RESERVED_SHRTNAME

解說: PROPERTY 標示上的 SHRTNAME 指定的值是保留內容的短檔名。

以下是保留的短檔名, 不能指定為 SHRTNAME: OBJTYPID、INSTIDNT、UPDATIME 及 UPDATEBY。

可能的擴充碼: 無

原因碼 37027

FLG_ERR_PROPTAG_INV_
NULLS

解說: PROPERTY 標示上的 NULLS 值無效。

有效值是 Y 和 N。

可能的擴充碼: 無

原因碼 37028

FLG_ERR_PROPTAG_INV_
UISEQ

解說: PROPERTY 標示上的 UISEQ 值無效。

有效值是 0、1、2、3、4 及 5。

可能的擴充碼: 無

原因碼 37029

FLG_ERR_INSTTAG_RESERVED_
PROPNAME

解說: INSTANCE 標示指定了保留內容的 內容簡稱。

以下是保留的 內容簡稱, 不能指定值: OBJTYPID、INSTIDNT、UPDATIME 及 UPDATEBY。

可能的擴充碼: 無

原因碼 37030

**FLG_ERR_OBJTAG_MISSING_
REQD_KEYWORD**

解說: OBJECT 標示上缺少必要的關鍵字。

可能的擴充碼: 無

原因碼 37031

**FLG_ERR_OBJTAG_KEYWORD_
NOT_ALLOWED**

解說: 目前的 ACTION 標示關鍵字與選項不容許使用 OBJECT 標示上指定的關鍵字。

可能的擴充碼: 無

原因碼 37032

**FLG_ERR_PROPTAG_MISSING_
REQD_KEYWORD**

解說: PROPERTY 標示缺少必要的關鍵字。

必要的關鍵字有:

EXTNAME、DT、DL、SHRTNAME 及 NULLS。

指定 NAME 作為 SHRTNAME 的值時,只需要 SHRTNAME 這個關鍵字。

可能的擴充碼: 無

原因碼 37033

**FLG_ERR_RELTAG_MISSING_
REQD_KEYWORD**

解說: RELTYPE 標示缺少必要的關鍵字。

必要的關鍵字有 TYPE、SOURCETYPE 及 TARGETYPE。

可能的擴充碼: 無

原因碼 37034

**FLG_ERR_INVALID_DISKCNTRL_
TAG**

解說: DISKCNTRL 標示上的值和關鍵字無效。

可能的擴充碼: 無

原因碼 37035

**FLG_ERR_NO_VALID_INPUT_
TAG**

解說: 標示語言檔案包含了有效的標示。

可能的擴充碼: 無

原因碼 37037

**FLG_ERR_OBJTAG_INV_
CATEGORY**

解說: OBJECT 標示上的 CATEGORY 值無效。

有效值是

GROUPING、ELEMENTAL、CONTACT、DICTIONARY 及 SUPPORT。

可能的擴充碼: 無

原因碼 37038

FLG_ERR_RELTAG_INV_TYPE

解說: RELTYPE 標示上的 TYPE 值無效。

有效值是 CONTAIN、CONTACT、LINK 及 ATTACHMENT。

可能的擴充碼: 無

原因碼 37039

FLG_ERR_MISSING_LPAREN

解說: 關鍵字、UII 內容簡稱 或 內容簡稱 後面缺少左括弧。

可能的擴充碼: 無

原因碼 37040

**FLG_ERR_INSTTAG_NO_
PROPNAME**

解說: INSTANCE 標示沒有指定 內容簡稱。

可能的擴充碼: 無

原因碼 37041

FLG_ERR_NO_VALUE

解說: 缺少指定關鍵字的值。

可能的擴充碼: 無

原因碼 37042

FLG_ERR_NO_KEYWORD

解說: 標示內未包含任何的關鍵字。

除了 COMMENT、NL 及 TAB 以外,其它一切標示至少都需要一個關鍵字。

可能的擴充碼: 無

原因碼 37043

**FLG_ERR_TAG_FOLLOWED_BY_
GARBAGE**

解說: 有效的標示後面加上了額外的字元。

可能的擴充碼: 無

原因碼 37044

**FLG_ERR_BAD_PAREN_
WITHIN_VALUE**

解說: 此值內指定的括弧無效。

值內的括弧必須使用單引號括住。

可能的擴充碼: 無

原因碼 37046

**FLG_ERR_PROPTAG_
KEYWORD_NOT_ALLOWED**

解說：指定 NAME 作為 SHRTNAME 值時，PROPERTY 標示上不能使用指定的關鍵字。

這種情況下有效的關鍵字是 SHRTNAME 和 UISEQ。

可能的擴充碼：無

原因碼 37047

**FLG_ERR_UNEXPECTED_
LPAREN**

解說：在預期的關鍵字、UII 內容簡稱 或 內容簡稱 之前就指定了左括弧。

可能的擴充碼：無

原因碼 37048

**FLG_ERR_UNEXPECTED_
RPAREN**

解說：在預期的左括弧、關鍵字、UII 內容簡稱 或 內容簡稱 之前就指定了右括弧。

可能的擴充碼：無

原因碼 37300

FLG_ERR_CHKPT_DUP

解說：資訊型錄管理程式 內部錯誤。

可能的擴充碼：無

原因碼 37301

FLG_ERR_CHKPT_NOTEXIST

解說：資訊型錄管理程式 內部錯誤。

可能的擴充碼：無

原因碼 37302

FLG_ERR_INV_SAVEAREA_LEN

解說：資訊型錄管理程式 內部錯誤。

可能的擴充碼：無

原因碼 37303

FLG_ERR_INV_CHKPT_TOT_LEN

解說：資訊型錄管理程式 內部錯誤。

可能的擴充碼：無

原因碼 37304

**FLG_ERR_MISSING_CHKPT_
VALUE**

解說：資訊型錄管理程式 內部錯誤。

可能的擴充碼：無

原因碼 37305

**FLG_ERR_NO_MATCH_ON_
CHKPTID**

解說：系統儲存的檢查點 ID 與指定的標示語言檔案裡任一個 COMMIT 標示檢查點 ID 都不相符。

可能的擴充碼：無

原因碼 37500

**FLG_ERR_REQUEST_A_NEW_
DISK_FAILED**

解說：使用者沒有依序插入下一片標示語言檔案磁片。

可能的擴充碼：無

原因碼 37501

**FLG_ERR_VERIFY_DISKETTE_
SEQUENCE_FAILED**

解說：資訊型錄管理程式 試圖檢查磁片順序時發生錯誤。

可能的擴充碼：無

原因碼 37502

**FLG_ERR_UNABLE_TO_FIND_
REQUIRED_PROPERTY**

解說：目標 資料庫 裡找不到指定的 內容簡稱。

使用 ACTION.OBJINST(UPDATE) 或 ACTION.OBJINST(MERGE) 更新或合併物件案例時，在 INSTANCE 標示裡指定了此 內容簡稱。

可能的擴充碼：無

原因碼 37503

**FLG_ERR_UNABLE_TO_FIND_
REQUIRED_OBJTYPE**

解說：在目標 資料庫 裡找不到 OBJECT 標示上指定的物件類型名稱。

可能的擴充碼：無

原因碼 37504

**FLG_ERR_NONUNIQUE_UII_
KEY**

解說：指定的 UII 值找出的案例不只一個。

可能的擴充碼：無

原因碼 37505

**FLG_ERR_MISMATCH_UII_IN_
MERGE**

解說：進行物件類型合併時，輸入標示語言檔案物件類型的 UII 內容簡稱 與 資料庫 裡同一種物件類型的 內容簡稱 不符。

可能的擴充碼：無

原因碼 37506

FLG_ERR_DATA_LENGTH_
CONVERSION_FAILED

解說： 資訊型錄管理程式 內部錯誤。

可能的擴充碼： 無

原因碼 37507

FLG_ERR_MISMATCH_DATA_
LENGTH_IN_MERGE

解說： 輸入標示語言檔案裡 ACTION.OBJTYPE(MERGE) 標示後 PROPERTY 標示上的 DL (資料長度) 值與目標 資料庫裡同一物件類型的同一內容的值不符。

可能的擴充碼： 無

原因碼 37508

FLG_ERR_MISMATCH_DATA_
TYPE_IN_MERGE

解說： 輸入標示語言檔案裡 ACTION.OBJTYPE(MERGE) 標示後 PROPERTY 標示上的 DT (資料類型) 值與目標 資料庫裡同一物件類型的相同內容值不符。

可能的擴充碼： 無

原因碼 37509

FLG_ERR_MISMATCH_
PROPERTY_NAME_IN_MERGE

解說： 輸入標示語言檔案裡 ACTION.OBJTYPE(MERGE) 標示後 PROPERTY 標示上的 SHRTNAME (內容簡稱) 值與同類型 資料庫裡所有的內容都不相符。

可能的擴充碼： 無

原因碼 37510

FLG_ERR_MISMATCH_
CATEGORY_IN_MERGE

解說： 輸入標示語言檔案裡 ACTION.OBJTYPE(MERGE) 標示後 OBJECT 標示上 CATEGORY 的值與相同物件類型 資料庫裡的值都不相符。

可能的擴充碼： 無

原因碼 37511

FLG_ERR_MISSING_REQUIRED_
OBJTYPE_MERGE_STATEMENT

解說： 必須先使用 ACTION.OBJTYPE(MERGE) 合併物件案例的物件類型，才能使用 ACTION.OBJINST(MERGE) 合併物件案例。

必須先處理 ACTION.OBJTYPE(MERGE) 標示，才能處理同一物件類型的 ACTION.OBJINST(MERGE)。

可能的擴充碼： 無

原因碼 37512

FLG_ERR_NONUNIQUE_
SOURCE_UII_KEY

解說： 保留

可能的擴充碼： 無

原因碼 37513

FLG_ERR_NONUNIQUE_
TARGET_UII_KEY

解說： 保留

可能的擴充碼： 無

原因碼 37514

FLG_ERR_NO_TAGFILE_ON_
DISKETTE

解說： 在提供的磁片上找不到輸入標示語言檔案。

可能的擴充碼： 無

原因碼 37515

FLG_ERR_WRONG_DISK_
SEQUENCE

解說： 插入包含標示語言檔案的磁片順序錯誤。

可能的擴充碼： 無

原因碼 37516

FLG_ERR_REQ_INST_
NOTFOUND

解說： 找不到要更新的案例。

可能的擴充碼： 無

原因碼 37801

FLG_ERR_NO_UII

解說： 匯出發現沒有 UII 的物件，無法處理。

可能的擴充碼： 無

原因碼 37802

FLG_ERR_CREATEREG_FAILED

解說： 保留

可能的擴充碼： 無

原因碼 37803

FLG_ERR_UPDATEREG_FAILED

解說： 保留

可能的擴充碼： 無

原因碼 37804
FLG_ERR_GETREG_FAILED

解說: 匯出呼叫 FLGGetReg，則傳回錯誤。
有關此錯誤影響匯出的資訊，請參閱日誌檔。
可能的擴充碼: 無; 原因碼

原因碼 37805
FLG_ERR_DELETEREG_FAILED

解說: 保留
可能的擴充碼: 無

原因碼 37806
FLG_ERR_CREATETYPE_FAILED

解說: 保留
可能的擴充碼: 無

原因碼 37807
FLG_ERR_APPENDTYPE_FAILED

解說: 保留
可能的擴充碼: 無

原因碼 37808
FLG_ERR_GETTYPE_FAILED

解說: 保留
可能的擴充碼: 無

原因碼 37809
FLG_ERR_DELETETYPE_FAILED

解說: 保留
可能的擴充碼: 無

原因碼 37820
FLG_ERR_CREATEINST_FAILED

解說: 保留
可能的擴充碼: 無

原因碼 37821
FLG_ERR_UPDATEINST_FAILED

解說: 保留
可能的擴充碼: 無

原因碼 37822
FLG_ERR_GETINST_FAILED

解說: 匯出呼叫 FLGGetInst，則傳回錯誤。
有關此錯誤影響匯出的資訊，請參閱日誌檔。
可能的擴充碼: 無; 原因碼

原因碼 37823
FLG_ERR_DELETEINST_FAILED

解說: 保留
可能的擴充碼: 無

原因碼 37824
FLG_ERR_LISTTYPE_FAILED

解說: 保留
可能的擴充碼: 無

原因碼 37825
FLG_ERR_SEARCH_FAILED

解說: 保留
可能的擴充碼: 無

原因碼 37826
FLG_ERR_RELATE_FAILED

解說: 保留
可能的擴充碼: 無

原因碼 37827
FLG_ERR_LISTCONTACTS_FAILED

解說: 匯出呼叫 FLGListContacts，則傳回錯誤。
有關此錯誤影響匯出的資訊，請參閱日誌檔。
可能的擴充碼: 原因碼

原因碼 37828
FLG_ERR_NAVIGATE_FAILED

解說: 匯出呼叫 FLGNavigate，則傳回錯誤。
有關此錯誤影響匯出的資訊，請參閱日誌檔。
可能的擴充碼: 原因碼

原因碼 37829
FLG_ERR_FREEMEM_FAILED

解說: 匯出呼叫 FLGFreeMem，則傳回錯誤。
有關此錯誤影響匯出的資訊，請參閱日誌檔。
可能的擴充碼: 原因碼

原因碼 37831
FLG_ERR_LISTASSOC_FAILED

解說: 此函數呼叫 FLGListAssociates，FLGListAssociates 則傳回錯誤。
可能的擴充碼: 原因碼

原因碼 37901

FLG_ERR_NULL_LOGFILE

解說： 日誌檔指標參數值是 NULL。

這個參數需要有值。

可能的擴充碼： 無

原因碼 37902

FLG_ERR_LOGFILE_OPENERR

解說： 匯入或匯出在開啓日誌檔時發生錯誤。

擴充碼裡包含錯誤的原因碼。

可能的擴充碼： 原因碼

原因碼 37904

FLG_ERR_LOGFILE_WRITEERR

解說： 匯入或匯出在寫入日誌檔時發生錯誤。

擴充碼裡包含錯誤的原因碼。

可能的擴充碼： 原因碼

原因碼 37906

FLG_ERR_LOGFILE_CLOSEERR

解說： 匯入或匯出在關閉日誌檔時發生錯誤。

擴充碼裡包含錯誤的原因碼。

可能的擴充碼： 原因碼

原因碼 37908

FLG_ERR_INV_TAGFILE_LEN

解說： 發生了下列情況之一：

- 指定的標示語言檔案名稱是空值。
- 包含路徑資訊在內的標示語言檔案完整名稱比容許的最大長度 (259) 還要長。
- 標示語言檔案檔名和副檔名比容許的最大長度 (240) 還要長。

可能的擴充碼： 無

原因碼 37909

FLG_ERR_INV_LOGFILE_LEN

解說： 發生了下列情況之一：

- 指定的日誌檔檔名是空值。
- 包含路徑在內的整個名稱比容許的最大長度 (259) 還要長。

可能的擴充碼： 無

原因碼 37910

FLG_ERR_INV_TAGFILE

解說： 資訊型錄管理程式 試圖存取標示語言檔案的磁碟機時發生錯誤。指定的磁碟機無效。

如果標示語言檔案是 MDIS 的格式，就不能使用可除去的磁碟機。

可能的擴充碼： 無

原因碼 37911

FLG_ERR_INV_LOGFILE

解說： 爲日誌檔指定的磁碟機無效。指定的磁碟機可能是可除去的磁碟機，或者 資訊型錄管理程式 試圖存取磁碟機時發生錯誤。

可能的擴充碼： 無

原因碼 37912

FLG_ERR_ECHOFILE_OPENERR

解說： 匯入試圖開啓回應檔時發生錯誤。

擴充碼裡包含錯誤的原因碼。

可能的擴充碼： 原因碼

原因碼 37913

FLG_ERR_TAGFILE_READERR

解說： 匯入讀取標示語言檔案時發生錯誤。

擴充碼裡包含錯誤的原因碼。

可能的擴充碼： 原因碼

原因碼 37914

FLG_ERR_ECHOFILE_WRITEERR

解說： 匯入寫入回應檔時發生錯誤。

擴充碼裡包含錯誤的原因碼。

可能的擴充碼： 原因碼

原因碼 37915**FLG_ERR_INV_ICOPATH_LEN**

解說： 指定的圖示路徑太長。

包含磁碟機與目錄在內的圖示路徑最大容許長度是 246。

可能的擴充碼： 無

原因碼 37919**FLG_ERR_ICOPATH_
NONBLANK_EXT**

解說： 指定的圖示路徑 (pszIcoPath) 包含了副檔名。此值只應包含路徑。

可能的擴充碼： 無

原因碼 37920**FLG_ERR_INV_ICOPATH**

解說： 圖示路徑裡指定的磁碟機或副檔名無效，原因如下：

- 沒有指定磁碟機、磁碟機是可除去磁碟機，或者資訊型錄管理程式 在讀取磁碟機時發生錯誤。
- 圖示路徑裡指定了副檔名。

可能的擴充碼： 無

原因碼 37921**FLG_ERR_TAGFILE_OPENERR**

解說： 匯入、匯出或 FLGXferTagBuf 在開啓標示語言檔案時發生錯誤。

擴充碼包含了開啓錯誤的原因碼。

可能的擴充碼： 原因碼

原因碼 37922**FLG_ERR_TAGFILE_CLOSEERR**

解說： 匯入、匯出或 FLGXferTagBuf 關閉標示語言檔案時發生錯誤。

擴充碼裡包含錯誤的原因碼。

可能的擴充碼： 原因碼

原因碼 37923**FLG_ERR_ECHOFILE_CLOSEERR**

解說： 匯入在關閉回應檔時發生錯誤。

擴充碼裡包含錯誤的原因碼。

可能的擴充碼： 原因碼

原因碼 37924**FLG_ERR_INV_ECHOFILE_LEN**

解說： 包含標示語言檔案名稱與 ECH 副檔名的日誌檔路徑長度比完整回應檔路徑和名稱容許的最大長度還要長。

最大容許長度是 259 個字元。

可能的擴充碼： 無

原因碼 37925**FLG_ERR_MAX_OBJTYPE_
EXCEEDED**

解說： 標示語言檔案包含的分離物件類型比匯入或匯出時容許的最大數目 (3500) 還要多。

可能的擴充碼： 無

原因碼 37926**FLG_ERR_TAGFILE_WRITEERR**

解說： 匯出或 FLGXferTagBuf API 在寫入標示語言檔案時發生錯誤。

擴充碼包含了寫入錯誤的原因碼。

可能的擴充碼： 原因碼

原因碼 37928**FLG_ERR_INV_TAGFILE_EXT**

解說： 為標示語言檔案指定的檔名有 ECH 副檔名。此副檔名無效。

可能的擴充碼： 無

原因碼 37929**FLG_ERR_INV_LOGFILE_EXT**

解說： 為日誌檔指定的檔名有 ECH 副檔名。此副檔名無效。

可能的擴充碼： 無

原因碼 37930**FLG_ERR_TAGFILE_LOGFILE_
CONFLICT**

解說： 指定的日誌檔與標示語言檔案相同。這兩個檔案必須不同。

可能的擴充碼： 無

原因碼 38000

FLG_ERR_INVALID_EXPORT_ISTRUCT

解說: FLGExport 的輸入結構無效。

可能的擴充碼: 物件的序號

原因碼 38001

FLG_ERR_INVALID_CFLAG

解說: FLGExport 輸入結構裡的包含物旗號值無效。

有效值是 Y 或 N。

可能的擴充碼: 物件的序號

原因碼 38002

FLG_ERR_INVALID_TFLAG

解說: FLGExport 輸入結構裡的連絡人旗號值無效。

有效值是 Y 或 N。

可能的擴充碼: 物件的序號

原因碼 38003

FLG_ERR_TAGFILE_EXIST

解說: 為匯出輸出標示語言檔案 (pszTagFileID) 指定的名稱指向早已存在的檔案。

輸出標示語言檔案的名稱不可以是即有名稱。

可能的擴充碼: 無

原因碼 38004

FLG_ERR_GET_ICON_FAILED

解說: 無法匯出指定物件類型的圖示。

可能的擴充碼: 原因碼

原因碼 38005

FLG_ERR_INVALID_AFLAG

解說: 匯出輸入結構上的連接旗號無效。有效值是 Y 和 N。

可能的擴充碼: 物件的序號

原因碼 38006

FLG_ERR_INVALID_LFLAG

解說: 匯出輸入結構裡的鏈結旗號無效。有效值是 Y 和 N。

可能的擴充碼: 物件類型的序號。

原因碼 39000

FLG_ERR_UPM_FAIL

解說: 「使用者設定檔管理」公用程式失敗 (登入失敗, 或登入使用者 ID 與連接的使用者 ID 不同)。

可能的擴充碼: 無

原因碼 39001

FLG_ERR_INV_INPUT_PARM

解說: 指令的輸入參數關鍵字無效或者遺漏。

可能的擴充碼: 無

原因碼 39002

FLG_ERR_MISSING_PARM_VALUE

解說: 指令的輸入參數值無效或遺漏。

可能的擴充碼: 無

原因碼 39003

FLG_ERR_INIT_BIDI_ERROR

解說: 資訊型錄管理程式在起始設定雙向環境時發生錯誤。只有在 Arabic 或 Hebrew 機器上執行資訊型錄管理程式時才會出現這種情形。

可能的擴充碼: 無

原因碼 39201

FLG_ERR_INVALID_USERTYPE_FOR_UPDATE

解說: 指定要更新的使用者類型無效。有效類型是主要或備份管理者。

可能的擴充碼: 無

原因碼 39202

FLG_ERR_INVALID_USERTYPE_FOR_CRT_OR_DEL

解說: 指定要建立或刪除的使用者類型無效。只能建立或刪除具備執行物件管理作業權限的使用者。

可能的擴充碼: 無

原因碼 39203

FLG_ERR_INVALID_ID_BAD_CHAR

解說: 指定的使用者 ID 包含了無效的字元。請參照 資料庫 文件裡有效的字元。

可能的擴充碼: 無

原因碼 39204

FLG_ERR_INVALID_ID_NUM_START

解說: 指定的使用者 ID 以數值字元開頭。這不是有效的開始字元。

可能的擴充碼: 無

原因碼 39205**FLG_ERR_INVALID_ID_IMB_**
BLANK

解說： 指定的使用者 ID 內含空白。這是不容許的。

可能的擴充碼： 無

原因碼 39206**FLG_ERR_INVALID_MUU_OPT**

解說： 為 FLGManageUsers API 指定的選項無效。有效的動作包含

FLG_ACTION_CREATE、FLG_ACTION_UPDATE、FLG_ACTION_DELETE 及 FLG_ACTION_LIST。

可能的擴充碼： 無

原因碼 39209**FLG_ERR_INVALID_PADMIN_**
USERID

解說： 為主要管理者指定的使用者 ID 無效。請檢查您 資料庫 文件裡的使用者 ID 語法。

可能的擴充碼： 無

原因碼 39210**FLG_ERR_INVALID_BADMIN_**
USERID

解說： 為備份管理者指定的使用者 ID 無效。請檢查您 資料庫 文件裡的使用者 ID 語法。

可能的擴充碼： 無

原因碼 39211**FLG_ERR_INVALID_**
POWERUSER_USERID

解說： 指定的使用者 ID 無效。請檢查您 資料庫 文件裡的使用者 ID 語法。

可能的擴充碼： 輸入結構裡包含對使用者 ID 的索引無效。

原因碼 39502**FLG_ERR_CDF_ERROR**

解說： 保留

可能的擴充碼： 無

原因碼 39504**FLG_ERR_INSTPROFILE_ERROR**

解說： 保留

可能的擴充碼： 無

原因碼 39700**FLG_ERR_TERM_FAIL_**
ROLLBACK_CLOSE

解說： 保留

可能的擴充碼： 無

原因碼 39701**FLG_ERR_TERM_FAIL_**
ROLLBACK

解說： 保留

可能的擴充碼： 無

原因碼 39702**FLG_ERR_TERM_FAIL_COMMIT**

解說： 保留

可能的擴充碼： 無

原因碼 40001**FLG_ERR_INVALID_CONFIG_**
PROFILE

解說： MDIS 架構設定檔並沒有包含有效的 BEGIN CONFIGURATION 區段。

可能的擴充碼： 無

原因碼 40002**FLG_ERR_CONFIGFILE_**
READERR

解說： MDIS 匯入在讀取架構設定檔時發現錯誤。

可能的擴充碼： 原因碼

原因碼 40003**FLG_ERR_CONFIGFILE_**
CLOSEERR

解說： MDIS 匯入在關閉架構設定檔時發現錯誤。

可能的擴充碼： 原因碼

原因碼 40006**FLG_ERR_CONFIGFILE_INV_**
BEGIN_STMT

解說： MDIS 架構設定檔包含了無效的 BEGIN 陳述式。有效的陳述式是：BEGIN CONFIGURATION。

可能的擴充碼： 無

原因碼 40007**FLG_ERR_CONFIGFILE_INV_**
END_STMT

解說： MDIS 架構設定檔包含了無效的 END 陳述式。有效的陳述式是：END CONFIGURATION。

可能的擴充碼: 無

原因碼 40010

FLG_ERR_CONFIGFILE_INV_KEYWORD

解說: MDIS 架構設定檔包含了無效的關鍵字。

可能的擴充碼: 無

原因碼 40011

FLG_ERR_CONFIGFILE_INV_TEXT

解說: MDIS 架構設定檔包含了無效的文字。

可能的擴充碼: 無

原因碼 40012

FLG_ERR_CONFIGFILE_INV_VALUE

解說: MDIS 架構設定檔包含了無效的關鍵字值。

可能的擴充碼: 無

原因碼 40013

FLG_ERR_CONFIGFILE_VALUE_TOO_LONG

解說: MDIS 架構設定檔包含的關鍵字值超出該關鍵字容許的最大長度。

可能的擴充碼: 無

原因碼 40015

FLG_ERR_CONFIGFILE_PREMATURE_EOF

解說: MDIS 匯入意外發現架構設定檔的結尾。

可能的擴充碼: 無

原因碼 40021

FLG_ERR_INVALID_TOOL_PROFILE

解說: MDIS 工具設定檔並未包含有效的 BEGIN TOOL 區段。

可能的擴充碼: 無

原因碼 40022

FLG_ERR_TOOLFILE_READERR

解說: MDIS 匯入讀取工具設定檔時發現錯誤。

可能的擴充碼: 原因碼

原因碼 40023

FLG_ERR_TOOLFILE_CLOSEERR

解說: MDIS 匯入關閉工具設定檔時發現錯誤。

可能的擴充碼: 原因碼

原因碼 40026

FLG_ERR_TOOLFILE_INV_BEGIN_STMT

解說: MDIS 工具設定檔包含無效的 BEGIN 陳述式。有效的陳述式是: BEGIN TOOL 和 BEGIN APPLICATIONDATA。

可能的擴充碼: 無

原因碼 40027

FLG_ERR_TOOLFILE_INV_END_STMT

解說: MDIS 工具設定檔包含了無效的 END 陳述式。有效的陳述式是: END TOOL 和 END APPLICATIONDATA。

可能的擴充碼: 無

原因碼 40030

FLG_ERR_TOOLFILE_INV_KEYWORD

解說: MDIS 工具設定檔包含了無效的關鍵字。

可能的擴充碼: 無

原因碼 40031

FLG_ERR_TOOLFILE_INV_TEXT

解說: MDIS 工具設定檔包含了無效的文字。

可能的擴充碼: 無

原因碼 40032

FLG_ERR_TOOLFILE_INV_VALUE

解說: MDIS 工具設定檔包含了無效的關鍵字值。

可能的擴充碼: 無

原因碼 40033

FLG_ERR_TOOLFILE_VALUE_TOO_LONG

解說: MDIS 工具設定檔包含的關鍵字值超出該關鍵字容許的最大長度。

可能的擴充碼: 無

原因碼 40034

FLG_ERR_TOOLFILE_CONFLICTING_VALUES

解說: MDIS 工具設定檔包含了衝突的 RECORD、DIMENSION 或 ELEMENT 值。

可能的擴充碼: 無

原因碼 40050

**FLG_ERR_TOOLFILE_
PREMATURE_EOF**

解說: MDIS 匯入意外發現工具設定檔的結尾。

可能的擴充碼: 無

原因碼 40100

**FLG_ERR_UNSUPPORTED_
MDIS_FUNCTION**

解說: 架構設定檔指定了 資訊型錄管理程式 不支援的功能。

可能的擴充碼: 無

原因碼 40101

**FLG_ERR_MISSING_REQ_
MDIS_KEYWORD**

解說: 標示語言檔案裡缺少必要的 MDIS 關鍵字。

可能的擴充碼: 無

原因碼 40110

**FLG_ERR_TAGFILE_INV_
KEYWORD**

解說: MDIS 標示語言檔案包含了無效的關鍵字。

可能的擴充碼: 無

原因碼 40111

FLG_ERR_TAGFILE_INV_TEXT

解說: MDIS 標示語言檔案包含了無效的文字。

可能的擴充碼: 無

原因碼 40112

FLG_ERR_TAGFILE_INV_VALUE

解說: MDIS 標示語言檔案包含了無效的關鍵字值。

可能的擴充碼: 無

原因碼 40113

**FLG_ERR_TAGFILE_VALUE_
TOO_LONG**

解說: MDIS 標示語言檔案包含的關鍵字值超出該關鍵字容許的最大長度。

可能的擴充碼: 無

原因碼 40115

FLG_ERR_MISSING_DQUOTE

解說: 關鍵字後面缺少雙引號。

可能的擴充碼: 無

原因碼 40116

**FLG_ERR_UNEXPECTED_
DQUOTE**

解說: 發現不應該有的雙引號。

可能的擴充碼: 無

原因碼 40117

**FLG_ERR_SPECIFIED_
PROPERTY_NOT_FOUND**

解說: 目標 資料庫 裡找不到指定的 內容簡稱。

可能的擴充碼: 無

原因碼 40118

**FLG_ERR_TAGFILE_INV_END_
STMT**

解說: MDIS 標示語言檔案包含了無效的 END 陳述式。

可能的擴充碼: 無

原因碼 40119

**FLG_ERR_TAGFILE_INV_
BEGIN_STMT**

解說: MDIS 標示語言檔案包含了無效的 BEGIN 陳述式。

可能的擴充碼: 無

原因碼 40130

**FLG_ERR_INV_RECORD_
SECTION**

解說: MDIS 標示語言檔案裡 BEGIN RECORD 區段的巢狀結構錯誤。

可能的擴充碼: 無

原因碼 40131

**FLG_ERR_INV_DIMENSION_
SECTION**

解說: MDIS 標示語言檔案裡 BEGIN DIMENSION 區段的巢狀結構錯誤。

可能的擴充碼: 無

原因碼 40132

**FLG_ERR_INV_SUBSCHEMA_
SECTION**

解說: MDIS 標示語言檔案裡 BEGIN SUBSCHEMA 區段的巢狀結構錯誤。

可能的擴充碼: 無

原因碼 40201

FLG_ERR_DUPLICATE_IDENTIFIER

解說: MDIS 標示語言檔案裡的識別字值重複。

可能的擴充碼: 無

原因碼 40202

FLG_ERR_INV_IDENTIFIER_REFERENCE

解說: SourceObjectIdentifier 或 TargetObjectIdentifier 值並未參考標示語言檔案裡先定義的識別字值。

可能的擴充碼: 無

原因碼 40211

FLG_ERR_INV_PART1_VALUE

解說: MDIS 物件第一部份的值與父節點值不符。

可能的擴充碼: 無

原因碼 40212

FLG_ERR_INV_PART2_VALUE

解說: MDIS 物件第二部份的值與父節點值不符。

可能的擴充碼: 無

原因碼 40213

FLG_ERR_INV_PART3_VALUE

解說: MDIS 物件裡第三部份的值與父節點值不符。

可能的擴充碼: 無

原因碼 40214

FLG_ERR_INV_PART4_VALUE

解說: MDIS 物件裡第四部份的值與父節點值不符。

可能的擴充碼: 無

原因碼 40215

FLG_ERR_MDIS_WORK_BUFFER_OVERFLOW

解說: MDIS 檔 (架構設定檔、工具設定檔或標示語言檔案) 包含了一個值。此值比內部工作緩衝區的最大容許值 (32,700 個位元組) 還要長。

可能的擴充碼: 無

原因碼 40216

FLG_ERR_MDIS_APPL_DATA_TOO_LONG

解說: MDIS 標示語言檔案的 ApplicationData 區段超出應用程式資料物件類型的最大限制。應用程式

資料物件類型的限制是 10 個內容，每個內容最多 32,700 個位元組。

可能的擴充碼: 無

原因碼 80000

FLG_SEVERR

解說: 位置保留符號；指示嚴重錯誤數字範圍的開頭。

可能的擴充碼: 無

原因碼 80002

FLG_SEVERR_NO_MEMORY

解說: 資訊型錄管理程式 無法配置更多的記憶體。

可能的擴充碼: 無

原因碼 80003

FLG_SEVERR_MEM_ERROR

解說: 發生下列情形之一：

- 發生硬體記憶體岔斷。
- 資訊型錄管理程式 資料堆有損毀情形，造成 資訊型錄管理程式 無法配置或取消配置記憶體。

可能的擴充碼: 無

原因碼 80004

FLG_SEVERR_NO_CSA

解說: 資訊型錄管理程式 內部錯誤。

可能的擴充碼: 無

原因碼 80005

FLG_SEVERR_APIDLL_FAILURE

解說: API DLL 缺少 API 呼叫，或者無法載入 API DLL。

可能的擴充碼: 無

原因碼 80006

FLG_SEVERR_VIOPOPUP_FAIL

解說: 資訊型錄管理程式 無法使用影像輸入/輸出 (VIO) 顯示 OS/2 字元式錯誤訊息。

可能的擴充碼: 無

原因碼 80007

FLG_SEVERR_BIDIDLL_FAILURE

解說: 資訊型錄管理程式 在載入 PMBIDI.DLL 時發現錯誤。在 Arabic 或 Hebrew 機器上執行 資訊型錄管理程式 時，需要有這個 DLL。

可能的擴充碼: 無

原因碼 80008

FLG_SEVERR_DG2IFORDLL_FAILURE

解說: 找不到必需的 DG2IFOR.DLL 檔，或者檔案無效。資訊型錄管理程式 無法繼續。

可能的擴充碼: 無

原因碼 81000

FLG_SEVERR_STARTDBM_FAIL

解說: 無法啟動本端資料庫管理系統。有關 SQLCODE 的說明，請參考資料庫的文件。

可能的擴充碼: 無

原因碼 81001

FLG_SEVERR_STARTDB_FAIL

解說: 保留

可能的擴充碼: 無

原因碼 81002

FLG_SEVERR_DB_DISCONNECTED

解說: 資料庫 意外切斷。

可能的擴充碼: 無

原因碼 81003

FLG_SEVERR_DB_INCONSISTENT

解說: 資訊型錄管理程式 偵測到 資料庫 裡有不一致的情形。

可能的擴充碼: 無

原因碼 81004

FLG_SEVERR_COMMIT_FAIL

解說: 對 資料庫 的確定呼叫失敗。

可能的擴充碼: 無

原因碼 81005

FLG_SEVERR_ROLLBACK_FAIL

解說: 對 資料庫 的回復呼叫失敗。

可能的擴充碼: 無

原因碼 81006

FLG_SEVERR_NO_DBSPACE

解說: 資料庫 伺服器已經用盡空間，或者檔案系統已滿。

可能的擴充碼: 無

原因碼 81007

FLG_SEVERR_DB_AUTO_ROLLBACK_COMPLETE

解說: 資訊型錄管理程式 發現 資料庫 錯誤，並且回復 資料庫 的一切未確定變更。

檢查說明造成 資訊型錄管理程式 執行回復的錯誤情況的 資料庫 SQLCODE 擴充碼。

可能的擴充碼: 資料庫 SQLCODE

原因碼 81008

FLG_SEVERR_DB_AUTO_ROLLBACK_FAIL

解說: 資訊型錄管理程式 發現了 資料庫 錯誤，試圖回復一切未確定的 資料庫 變更，但是回復作業失敗。

檢查說明造成 資訊型錄管理程式 執行回復的錯誤情況的 資料庫 SQLCODE 擴充碼。

資料庫 可能呈現不一致的狀態，必須回復。

可能的擴充碼: 資料庫 SQLCODE

原因碼 82000

FLG_SEVERR_INIT_FAIL

解說: 資訊型錄管理程式 發現非預期的情況, 造成資訊型錄管理程式 無法正常執行, 可能是 OS/2 內部記憶體錯誤。

可能的擴充碼: 無

原因碼 82001

FLG_SEVERR_TERM_FAIL

解說: 資訊型錄管理程式 發現非預期的情況, 造成資訊型錄管理程式 釋放出其配置的資源, 可能是 OS/2 內部記憶體錯誤。等到呼叫的應用程式階段作業結束後, 將會釋放資源。

可能的擴充碼: 無

原因碼 82002

FLG_SEVERR_TERM_FAIL_CLOSE

解說: 保留

可能的擴充碼: 無

原因碼 82200

FLG_SEVERR_GETREG_FAILED

解說: 匯出呼叫了 FLGGetReg, 則傳回嚴重錯誤。

可能的擴充碼: 原因碼

原因碼 82201

FLG_SEVERR_GETINST_FAILED

解說: 匯出呼叫了 FLGGetInst, 則傳回嚴重錯誤。

可能的擴充碼: 原因碼

原因碼 82202

FLG_SEVERR_LISTCONTACTS_FAILED

解說: 匯出呼叫了 FLGListContacts, 則傳回嚴重錯誤。

可能的擴充碼: 原因碼

原因碼 82203

FLG_SEVERR_NAVIGATE_FAILED

解說: 匯出呼叫了 FLGNavigate, 則傳回嚴重錯誤。

可能的擴充碼: 原因碼

原因碼 82204

FLG_SEVERR_FREEMEM_FAILED

解說: 匯出呼叫了 FLGFreeMem, 則傳回嚴重錯誤。

可能的擴充碼: 原因碼

原因碼 82400

FLG_SEVERR_THREAD_FAILED

解說: 建立新的執行緒時發生嚴重錯誤, 資訊型錄管理程式 無法繼續。

可能的擴充碼: 無

原因碼 82500

FLG_SEVERR_PARMS_MISSING

解說: 資訊型錄管理程式 需要的系統表格損毀或遺漏。

可能的擴充碼: 無

原因碼 82501

FLG_SEVERR_DGEMPTY

解說: 資訊型錄管理程式 資料庫 沒有包含登錄或物件類型。資料庫 已經損毀。

使用備份的 資料庫 檔案回復 資料庫。

可能的擴充碼: 無

原因碼 82502

FLG_SEVERR_TYPE_WOUT_PROPERTY

解說: 指定的物件類型沒有內容, 或者 資訊型錄管理程式 無法擷取任何的內容。

可能的擴充碼: 無

原因碼 82503

FLG_SEVERR_MORE_THAN_ONE_KA

解說: 發生機密保護違規情形; 同時有數個管理者登入。

可能的擴充碼: 無

原因碼 83000

FLG_SEVERR_SESSION_ABENDED

解說: 保留

可能的擴充碼: 無

原因碼 83001
FLG_SEVERR_CDF_ERROR

解說: 保留
可能的擴充碼: 無

原因碼 83002
FLG_SEVERR_INTERNAL_ERROR

解說: 保留
可能的擴充碼: 無

原因碼 84000
FLG_SEVERR_DEMO_EXPIRED

解說: IBM 資訊型錄管理程式 管理者 的評估期已經結束。請聯絡當地的軟體經銷商或 IBM 業務代表訂購產品。
可能的擴充碼: 無

原因碼 84101
FLG_SEVERR_DB_CONNECT_FAILED

解說: 無法連接至資料庫。有關 SQLCODE 的說明, 請參考資料庫的文件。
可能的擴充碼: 無

原因碼 84102
FLG_SEVERR_DB_BIND

解說: 無法連結至資訊型錄。資訊型錄管理程式 發現非預期的資料庫錯誤, 或者在現行目錄或路徑裡找不到連結檔案。
可能的擴充碼: 無

原因碼 84103
FLG_SEVERR_INSAUTH_BIND

解說: 必須要有 SYSADM 權限, 才能連結至資訊型錄。
可能的擴充碼: 無

原因碼 84104
FLG_SEVERR_CREATETAB

解說: 無法建立 資訊型錄管理程式 系統表格。
可能的擴充碼: 無

原因碼 84105
FLG_SEVERR_INSAUTH_GRANT

解說: 必須要有 SYSADM 權限, 才能授與資訊型錄的存取權。
可能的擴充碼: 無

原因碼 84106
FLG_SEVERR_CREATECOLLECTION

解說: 資訊型錄管理程式 無法建立 AS/400 版的 DB2 UDB 檔案庫集合。
可能的擴充碼: 無

原因碼 84107
FLG_SEVERR_ICON_NOT_GENERATED

解說: 資訊型錄管理程式 發現系統錯誤, 或者找不到圖示檔或可執行檔。
將不會產生 資訊型錄管理程式 圖示。
可能的擴充碼: 無

原因碼 84108
FLG_SEVERR_DGCOL_NOTEXIST

解說: 您必須先建立 AS/400 版的 DB2 UDB 檔案庫集合, DATAGUID, 才能呼叫此公用程式。
可能的擴充碼: 無

原因碼 84109
FLG_SEVERR_DB_NOTFOUND

解說: 資訊型錄管理程式 找不到指定的 資料庫。如果 資料庫 不存在的話, 請建立。然後在您的工作站上登記遠端 資料庫。
可能的擴充碼: 無

資訊型錄管理程式 訊息 FLG0001 -- FLG0083

FLG0001W 選取的萬用字元 <wildcard> 與表示不適用值的字元相同。這可能會影響搜尋結果。是否仍舊要保留 <wildcard> 作為萬用字元？

解說： 您選取作為萬用字元的字元與用來表示值不適用或不存在的字元相同。此訊息是詢問您是否要繼續使用該字元作為萬用字元。如果是的話，系統會將該字元當成是萬用字元，不再代表不適用的值。這可能會影響搜尋結果。

使用者回應： 如果要保留此字元作為萬用字元，請按一下訊息視窗裡的是。否則請按否。

FLG0003E 輸入的型錄名稱不正確，或者還沒有登記。

解說： 資訊型錄管理程式必須先登記才能使用。資訊型錄 可能沒有正確登記。

使用者回應： 使用資訊型錄管理程式登記公用程式登記資訊型錄。確定輸入的資訊型錄名稱正確。

FLG0004E 您的使用者設定檔 <profile name> 已經損毀。必須關閉「資訊型錄管理程式」。

解說： 應用程式、其他人編輯了登記，或者將資訊型錄命名為 FLGSETT，造成您的登記損毀。

使用者回應： 如果您很熟悉 REGEDIT 工具，可以完成**管理者 回應**作業；否則請連絡**管理者**尋求協助。

管理者回應：

1. 在 MS-DOS 提示下切換到 WINDOWS 目錄。
2. 在指令提示下輸入：REGEDIT
3. 刪除 ..\DGWIN**<profile name>**.INI 這一部份，<profile name> 是訊息文字中指出的使用者設定檔名稱。刪除登記裡的資訊時請小心；刪錯內容將會影響到其它的應用程式或桌上管理程式。

這可以消除問題；但是刪除的使用者設定檔如果是 FLGSETT.INI，將會失去設定資訊。刪除其它的使用者設定檔會失去集合及儲存的搜尋。

FLG0005W 「資訊型錄管理程式」在目前的目錄或說明路徑裡找不到說明檔。除了「產品資訊」與「物件類型圖註」以外，無法使用說明。

解說： 說明檔可能已經刪除、更名或移到其它的目錄。因此，無法使用下列的**說明**功能表選項：

說明索引

一般說明

使用說明

按下 F1 將無法使用說明。

可以在沒有說明功能的情況下繼續執行 資訊型錄管理程式。如果無法回復說明檔，可以重新安裝。

FLG0006E 無法開啓這個視窗。

解說： 目前開啓了太多的視窗，或者發生內部錯誤。

使用者回應： 關閉一些視窗，然後重新開啓所要的視窗。如果還是出現相同的訊息，就必須執行**管理者**回應。

管理者回應： 請聯絡 IBM 軟體支援中心。

FLG0007E 資訊型錄管理程式遇到異常錯誤，必須關閉。原因碼是 <reason code>。呈現管理程式碼是 <PM reason code>。

解說： 發生嚴重的 Windows 錯誤。

使用者回應：

1. 關閉資訊型錄管理程式之後，將追蹤檔更名儲存。(追蹤檔的檔名與您使用的資訊型錄相同，副檔名是 TRC；位於 DGWPATH 指定的目錄下。)
2. 開啓 資訊型錄管理程式，重試動作。如果還是出現相同的訊息，就必須執行**管理者**回應。

管理者回應： 記下出現訊息時執行的其它應用程式，然後連絡 IBM 軟體支援中心。

FLG0008E 必須填寫 <field name> 欄位。

解說： 必要的欄位沒有填。

使用者回應： 填寫空白的欄位，然後重試動作。

FLG0009E 已經有相同名稱的集合存在。

解說： 多個集合不能共用同一個名稱。

使用者回應： 為集合指定其它的名稱。

FLG0010E 資料庫 <database name> 的儲存體不足。必須關閉「資訊型錄管理程式」。必須由管理者處理。原因碼是 <reason code>。

解說： 存放資訊型錄的磁碟機已滿。

管理者回應： 刪除磁碟機上的部份檔案，或者將資訊型錄移到其它的磁碟機。

FLG0011E 找不到必需的「資訊型錄管理程式」檔案，或者檔案無效。必須由管理者處理。原因碼是 <reason code>。

解說： 檔案已經損毀、刪除、更名或移到其它的目錄。

管理者回應： 關閉 資訊型錄管理程式，然後檢查下列各項：

- AUTOEXEC.BAT 檔案裡的 LIBPATH 指定了包含資訊型錄管理程式檔案的目錄。
- DGWAPI.DLL 和 DGWCOM.DLL 檔案放在 LIBPATH 指定的目錄下。
- DGWRES.DLL 放在 DGWPATH 指定的目錄下。

開啓 資訊型錄管理程式。如果還是出現相同的訊息，請關閉 資訊型錄管理程式，然後重新安裝。

FLG0012E 「資訊型錄管理程式」追蹤機能發現內部錯誤，必須停止。追蹤檔可能會不完整。

解說： 資訊型錄管理程式無法建立追蹤檔，或者已經到達系統限制。追蹤檔可能會不完整。

使用者回應：

1. 關閉 資訊型錄管理程式，然後開啓 AUTOEXEC.BAT 檔。
2. 檢查確定 DGWPATH 指定了包含資訊型錄管理程式檔案的現有目錄。如果 DGWPATH 正確，就需要管理者回應動作。

管理者回應： 記下出現訊息時正在處理的資料，然後連絡 IBM 軟體支援中心。

FLG0013E 此視窗裡的物件先前已經刪除。只能列印或儲存視窗的一部份。

解說： 開啓這個視窗以後，管理者 或具有刪除物件權限的使用者刪除了一或數個物件。

使用者回應：

1. 關閉視窗。
 2. 重新開啓視窗。
 3. 列印及儲存視窗內容。
-

FLG0014E 啓動了太多的動作，或者開啓了太多的視窗。等到「資訊型錄管理程式」完成處理程序以後，必須關閉一些視窗。

解說： 發生了下列情況之一：

- 同時啓動了太多的資訊型錄管理程式動作，所以資訊型錄管理程式無法完成全部的動作。
- 目前開啓了太多的資訊型錄管理程式視窗，資訊型錄管理程式無法再開啓任何視窗。

使用者回應： 視需要執行下列動作：

- 一次啓動較少的動作，或者啓用物件較少的動作。
 - 資訊型錄管理程式完成處理程序以後，關閉部份視窗。
-

FLG0015E 「資訊型錄管理程式」遇到異常錯誤，必須關閉。必須由管理者處理。原因碼是 <reason code>。

解說： 資訊型錄管理程式無法釋放記憶體。

管理者回應：

1. 關閉資訊型錄管理程式之後，將追蹤檔更名儲存。(追蹤檔的檔名與您使用的資訊型錄相同，副檔名是 TRC；位於 DGWPATH 指定的目錄下。)
2. 請聯絡 IBM 軟體支援中心。

FLG0016W 「資訊型錄管理程式」無法載入圖示檔 <icon file name>。將使用預設或先前的圖示檔。

解說： 圖示檔對您的系統而言格式錯誤，或者已經損壞。

FLG0017E 內容值無效。並沒有遵循正確的時間戳記格式 <timestamp format>。

解說： 內容包含了錯誤格式的時間戳記，資訊型錄管理程式無法執行搜尋。

使用者回應： 依照正確格式輸入時間戳記，然後重試搜尋。

FLG0018E 資訊型錄已經更新，所以這項搜尋已經無效。基準中全部的物件類型都已經不存在。

解說： 搜尋至少要指定一種物件類型。為此搜尋指定的物件類型已經都不存在；所以搜尋已經無效。

使用者回應： 刪除搜尋，或者至少指定一種現存的物件類型。

FLG0019E 選取的圖示檔存放在可除去的磁碟 <disk> 上，無法使用。

解說： 圖示檔必須存放在不可除去的磁碟上。

使用者回應： 將圖示檔複製到不可除去的磁碟上，然後按一下尋找按鍵，重新找出圖示檔。

FLG0020W 「資訊型錄管理程式」發現非預期的說明錯誤。除了「產品資訊」與「物件類型圖註」以外，無法使用說明。

解說： 資訊型錄管理程式無法存取其說明檔。因此，無法使用下列的說明功能表選項：

說明索引

一般說明

使用說明

按鍵說明

按下 F1 將無法使用說明。可以在沒有說明功能的情況下繼續執行 資訊型錄管理程式。

使用者回應： 可以關閉資訊型錄管理程式之後再重新開啓以存取說明。如果還是無法存取這些說明功能，可以重新安裝全部的說明檔。

FLG0021E 另一個「資訊型錄管理程式」階段作業正在使用資料庫 <database name>，所以這個「資訊型錄管理程式」階段作業不能使用同一個資料庫。

解說： 多個資訊型錄管理程式階段作業不能使用同一個資訊型錄。

使用者回應： 關閉此資訊型錄管理程式階段作業，改用已經連接至資訊型錄的其它階段作業。

FLG0022E 全部值加起來的長度太長，無法搜尋。請縮短部份的值，然後重試。

解說： 輸入的全部值加起來的長度超過資訊型錄管理程式每一次搜尋可以處理的最大值。

使用者回應： 請縮短部份的值，然後重試。

FLG0023W 嘗試儲存對新建物件類型 `<object type name>` 的搜尋，但是名為 `<object type name>` 的搜尋早已存在。仍要儲存為 `<object type name>` 嗎？

解說： 已經建立了新的物件類型，但是資訊型錄管理程式試圖儲存此類型全部物件的搜尋。資訊型錄管理程式會自動為此搜尋指定的名稱與您資訊型錄裡已有的儲存搜尋名稱衝突。此訊息是詢問您是否仍舊要使用該名稱儲存新搜尋。如果是的話，將會失去現有的搜尋。

使用者回應： 如果要以該名稱儲存搜尋，請按訊息視窗裡的是。否則請按否。

FLG0024W 已經更新資訊型錄。如果需要最新的資訊，請關閉視窗之後再重新開啓，然後重試。

解說： 已經變更了資訊型錄。因此，部份資訊可能不是最新的資訊。

使用者回應： 如果關閉並重新開啓視窗以後，還是出現相同的訊息，請登出 資訊型錄管理程式，然後重新開啓 資訊型錄管理程式。

FLG0025E 找不到字串檔 `fblnstr.str`，或者檔案無效。

解說： 檔案已經損毀、刪除、更名或移到其它的目錄。

使用者回應： 重新安裝檔案。

FLG0026W 已經有相同名稱的搜尋存在。還是要儲存成 `<search name>` 嗎？

解說： 多個搜尋不能使用同一個名稱。此訊息是詢問您是否仍舊要使用該名稱儲存搜尋。如果是的話，將會失去另一個搜尋。

使用者回應： 如果要儲存搜尋，請按一下訊息視窗裡的是。否則請按否。

FLG0027W `<object name>` 集合裡已經含有物件，無法將物件 `<collection name>` 移入集合裡。

解說： 同一個物件在集合裡只能出現一次。

FLG0028E 使用者 ID 或通行碼沒有登記，或者輸入錯誤。

解說： 出現此訊息的原因如下：

- 使用者 ID 沒有登記。
- 輸入的使用者 ID 或通行碼錯誤。

使用者回應：

- 如果輸入的使用者 ID 或通行碼錯誤，請重新輸入，然後按一下確定。
- 如果沒有登記使用者 ID 或通行碼，將需要管理者回應。

管理者回應： 登記使用者 ID 和密碼。

FLG0029W 現行的資訊型錄不支援「不限字體」。搜尋結果可能有所變更。

解說： 無法使用「不限字體」，所以搜尋結果會區分大小寫。因此，有些能在搜尋結果裡正常顯示的物件可能不會出現。

FLG0031W 集合 `<collection name>` 裡已經包含物件 `<object name>`，所以並未將物件複製到集合裡。

解說： 同一個物件在集合裡只能出現一次。

FLG0032E 這個號碼保留給訊息檔案錯誤的說明。

解說： 訊息檔案可能已經損毀、刪除、更名或移到其它的目錄。另一種可能是在訊息檔案裡找不到訊息。

使用者回應： 回復訊息檔案，或者安裝新的訊息檔案。如果無法回復或重新安裝訊息檔案，就需要管理者回應。

管理者回應: 請聯絡 IBM 軟體支援中心。

FLG0033E 「資訊型錄管理程式」發現非預期的內部錯誤，必須關閉。原因碼是 <reason code>。擴充碼是 <extended code>。

解說: 發生內部錯誤。

使用者回應:

1. 關閉資訊型錄管理程式之後，將追蹤檔更名儲存。(追蹤檔的檔名與您使用的資訊型錄相同，副檔名是 TRC；位於 DGWPATH 指定的目錄下。)
2. 開啓資訊型錄管理程式，重試動作。如果還是出現相同的訊息，就必須執行管理者回應。

管理者回應: 記下出現訊息時正在處理的資料，然後連絡 IBM 軟體支援中心。

FLG0034E 「資訊型錄管理程式」發現非預期的資料庫錯誤，必須關閉。必須由管理者處理。SQL 程式是 <SQL code>。

解說: 發生資料庫錯誤。

管理者回應: 如果是使用 DB2 for OS/2、AS/400 版的 DB2 UDB、AIX 版的 DB2 UDB 或 Windows NT 版的 DB2 UDB 資料庫，請參閱 DB2 Universal Database 訊息手冊裡的 SQL 程式。

如果是使用 DB2 for MVS/ESA 資料庫，請參閱 DB2 Universal Database for OS/390 訊息與訊息碼一書裡的 SQL 碼。

如果問題仍然存在，或者需要額外的協助，請開啓追蹤重建問題，然後連絡 IBM 軟體支援中心。

FLG0035E 「資訊型錄管理程式」無法存取資料庫，必須關閉。

解說: 資料庫連線異常結束。

使用者回應: 根據連線類型執行下列一或數項，然後開啓資訊型錄管理程式：

- 檢查從屬站與伺服器至 LAN 的實體連線。
- 檢查確定您已經登入 LAN。
- 檢查確定您的網路通信協定連線仍然完整。

如果嘗試過上述的動作以後還是出現相同的訊息，就必須執行管理者回應。

管理者回應: 根據連線類型檢查下列一或數項，然後開啓資訊型錄管理程式：

- 資料庫 伺服器有在執行。
- 其他使用者可以連線。
- 使用者至 資料庫 伺服器或 LAN 的連線正常。

FLG0036E 「資訊型錄管理程式」發現異常的資料庫損壞，必須關閉。必須由管理者處理。原因碼是 <reason code>。擴充碼是 <extended code>。

解說: 缺少資訊型錄的資訊，或者有安裝的錯誤。

管理者回應: 您必須重新安裝資訊型錄管理程式。如果您有最近的資訊型錄備份，請復置備份。否則，可以匯入資料的標示檔以重建資訊型錄。

FLG0040E 沒有建立可以移入或複製物件的其它集合。請建立另一個集合，然後重試。

解說: 您的資訊型錄裡只有一個集合-就是您要求複製或移出物件的那個集合。沒有其它集合可以讓您複製或移入這些物件。

使用者回應: 按一下 [資訊型錄管理程式型錄] 視窗功能表條欄裡的型錄 → 建立集合，建立另一個集合，然後重試。

FLG0041E 無法關閉檔案。原因碼是 <reason code>。

解說: 資訊型錄管理程式無法關閉檔案。

使用者回應: 關閉資訊型錄管理程式。這會使 Windows 關閉全部的檔案。

FLG0042E 沒有建立任何的集合。請建立集合，然後重試。

解說： 您的資訊型錄裡沒有可以複製物件的集合。

使用者回應： 按一下 [資訊型錄管理程式型錄] 視窗功能表條欄裡的**型錄** → **建立集合**以建立集合，然後重試。

FLG0043E 無法另存新檔。原因碼是 <reason code>。

解說： 資訊型錄管理程式無法存取檔案路徑裡指定的磁碟，或者您試圖寫入有寫入保護的現存檔案。

使用者回應： 檢查確定您指定的是正確的硬式磁碟機。如果是要寫入現存的檔案，請改成寫入新檔案試試看。

FLG0044W 「資訊型錄管理程式」找不到圖示檔 <icon file name>。將使用預設圖示。

解說： 圖示檔已經刪除、更名或移到其它目錄下。

FLG0045E 呼叫語法錯誤：需要 <keyword> 的值。原因碼是 <reason code>。

解說： 指定的關鍵字需要有值。

使用者回應： 以有效的關鍵字值輸入指令，開啓 資訊型錄管理程式。有關呼叫資訊型錄管理程式的正確語法資訊，請參閱**資訊型錄管理程式管理手冊**。

FLG0046E 呼叫語法錯誤：<value> 不是有效的關鍵字。原因碼是 <reason code>。

解說： 指定的關鍵字無效。

使用者回應： 使用正確的關鍵字輸入指令，開啓 資訊型錄管理程式。有關呼叫資訊型錄管理程式的正確語法資訊，請參閱**資訊型錄管理程式管理手冊**。

FLG0047E 呼叫語法錯誤：缺少必要的關鍵字。原因碼是 <reason code>。

解說： 有些關鍵字後面要接其它的關鍵字。

使用者回應： 加入缺少的的關鍵字輸入指令以開啓 資訊型錄管理程式。有關呼叫資訊型錄管理程式的正確語法資訊，請參閱**資訊型錄管理程式管理手冊**。

FLG0048E 為內容 <property name> 輸入的值太長。

解說： 內容包含的值超出最大長度，資訊型錄管理程式無法執行搜尋。

使用者回應： 縮短內容的值，然後重試搜尋。

FLG0049W <field> 無效。

解說： 某個欄位裡的項目無效。

使用者回應： 更正欄位裡的項目，然後重試動作。

FLG0050E 無法開啓檔案。原因碼是 <reason code>。

解說： 資訊型錄管理程式無法開啓檔案以寫入內容。

使用者回應： 檢查下列各項：

- 硬式磁碟機可以存取。
- 您有磁碟的寫入權。
- 磁碟還沒有滿。
- 檔案不是唯讀檔。

FLG0051E 需要更多的記憶體。必須先關閉「資訊型錄管理程式」。另外也需要關閉一些其它的視窗或應用程式。

解說： 因為下列原因之一，資訊型錄管理程式需要更多的記憶體：

- 同時執行太多的應用程式。
- 資訊型錄管理程式包含太多的物件或物件類型。

使用者回應： 關閉資訊型錄管理程式之後，關閉一

些其它的視窗和應用程式，然後再開啓 資訊型錄管理程式。

管理者回應： 使用匯入功能刪除目前資訊型錄管理程式裡的一些物件或物件類型

FLG0052E 單字元萬用字元與多字元萬用字元必須不同。

解說： 您在單字元萬用字元與多字元萬用字元欄位裡選取了相同的字元。

使用者回應： 為其中一個欄位選取不一樣的字元，然後按一下**確定**。

FLG0053E 「資訊型錄管理程式」無法啓動程式 <program name>。必須由管理者處理。原因碼是 <reason code>。

解說： 程式物件裡有錯誤，或者您的使用者環境並沒有包含程式。

管理者回應： 檢查下列各項：

- 程式能夠在資訊型錄管理程式外順利執行。
- PARMLIST 內容裡指定的程式參數使用的語法正確。
- 程式放在正確的位置。
- 擴充參數的長度沒有超過 245 個字元。
- STARTCMD 內容裡指定的程式呼叫名稱正確。

FLG0054E 您沒有檢視這項資訊的權限。必須關閉「資訊型錄管理程式」。請連絡管理者，取得 <database name> 資訊型錄的適當授權。

解說： 您無權存取此一資訊型錄。

使用者回應： 請連絡管理者，取得資訊型錄的適當授權。

FLG0055W 另一個「資訊型錄管理程式」階段作業裡已經將此 <search or collection> 從資訊型錄裡刪除。這個物件會從您的工作區中除去。

解說： 您要使用的集合或搜尋已經從與現行階段作業使用相同資訊型錄階段作業與使用者 ID 的其它一切資訊型錄管理程式階段作業中刪除。

刪除一個資訊型錄管理程式階段作業裡的集合或搜尋時，該物件已經從使用相同使用者 ID 與資訊型錄的全部階段作業中刪除。

如果按一下**確定**，也會從目前的資訊型錄中刪除該物件。

FLG0056W 現行的資訊型錄不支援「不限字體」。搜尋結果可能有所變更。是否仍舊要搜尋？

解說： 無法使用「不限字體」，所以執行搜尋時會區分大小寫。此訊息是詢問您是否仍舊要執行搜尋。如果是的話，有些能在搜尋結果裡正常顯示的物件可能不會出現。

使用者回應： 如果仍舊要執行搜尋，請按訊息視窗裡的是。否則請按否。

FLG0057E 找不到程式 <program name>。

解說： 程式物件可能沒有指定正確的路徑與檔名，或者沒有指定正確的使用者環境呼叫參數。程式可能已經刪除、除去或移到其它的目錄。

使用者回應： 檢查確定程式物件裡指定的路徑和檔案名稱正確、您的機器上有該程式，以及程式在資訊型錄管理程式外可以正常執行。如果上述任一項不正確，就需要管理者回應。

管理者回應： 如果指定的路徑和檔案名稱正確，請使用**更新程式**視窗為程式指定正確的路徑和檔案名稱。如果您的機器上沒有這個程式，請安裝程式。

FLG0058W 「資訊型錄管理程式」在目前的目錄或說明路徑裡找不到說明檔。無法使用說明。

解說: 說明檔可能已經刪除、更名或移到其它的目錄。因此，無法使用下列的說明功能表選項：

說明索引

一般說明

使用說明

按鍵說明

使用者回應: 可以在沒有說明功能的情況下繼續執行資訊型錄管理程式。如果無法回復說明檔，可以重新安裝。

FLG0059W 主旨數目超出最大值。將會顯示 <total number> 個主旨裡的 <maximum number> 個。

解說: 資訊型錄裡的主旨數目超出可以在主旨視窗裡顯示的最大主旨數目。

FLG0060E 「資訊型錄管理程式」無法啟動 <program name>。程式不是在 Microsoft Windows 上執行，或者您的系統上無法使用。

解說: 程式物件可能沒有指定正確的路徑與檔名，或者沒有指定正確的使用者環境呼叫參數。程式可能已經刪除、除去或移到其它的目錄。

使用者回應: 檢查確定程式物件裡指定的路徑和檔案名稱正確、您的機器上有該程式，以及程式在資訊型錄管理程式外可以正常執行。如果上述任一項不正確，就需要管理者回應。

管理者回應: 如果指定的路徑和檔案名稱正確，請使用更新程式視窗為程式指定正確的路徑和檔案名稱。如果使用機器上沒有該程式，請安裝程式。

FLG0061E 「資訊型錄管理程式」發現非預期的 Windows 錯誤，必須關閉。

解說: 發生嚴重的 Windows 錯誤。

使用者回應: 等到資訊型錄管理程式關閉之後，將追蹤檔更名。(追蹤檔的檔名與您使用的資料庫相同，副檔名是 TRC；位於 DGWPATH 指定的目錄下。)

開啓資訊型錄管理程式。如果還是出現同樣的訊息，就需要管理者回應。

管理者回應: 記下出現訊息時執行的其它應用程式，然後連絡 IBM 軟體支援中心。

FLG0064E 您輸入的資料包含了「資訊型錄管理程式」不支援的特殊字元。

解說: 您輸入的文字包含資訊型錄管理程式不支援的一些特殊字元。

使用者回應: 請輸入不包含特殊字元的文字，然後重試。

FLG0065E <file name> 不是圖示檔。「資訊型錄管理程式」將使用預設的圖示檔。

解說: 指定的檔名不是圖示檔，或者不是 Windows 圖示格式。

使用者回應: 輸入其它的圖示檔名。

FLG0066W DGWPATH 裡指定的磁碟已滿，「資訊型錄管理程式」無法繼續追蹤。已經關閉「資訊型錄管理程式」追蹤。

解說: 存放追蹤檔的硬式磁碟機已滿，資訊型錄管理程式無法再將任何資訊寫入追蹤檔裡。硬式磁碟機是在 AUTOEXEC.BAT 檔案的 DWGPATH 陳述式裡指定。

使用者回應: 如果要重新啓動追蹤，請清除指定磁碟上的一些檔案，然後重新啓動資訊型錄管理程式。

FLG0067E 您選擇複製或移入集合的物件數目超過 1600 個物件的最大限制。
<collection name>集合裡早已包含了 <number> 個物件。「資訊型錄管理程式」沒有複製或移動任何的物件。

解說: 資訊型錄 集合只能包含 1600 個物件。您指定的集合可能已經包含一些物件。資訊型錄管理程式並沒有將您選取的任何物件複製或移入集合中。

使用者回應: 請選取少一點的物件，然後重試。

FLG0068W 列印驅動程式無效。請選取另一部印表機。

解說: 您選取的印表機的字型驅動程式不是有效的驅動程式。

使用者回應: 請從印表機清單裡選取另一部印表機。您可能需要重新安裝列印驅動程式。

FLG0069I 已經順利建立列印工作，並且遞送到印表機。

FLG0070E 印表機無法使用。請選取另一部印表機。

解說: 無法使用印表機。印表機的電源可能已經關閉，如果印表機是放在 LAN 上，可能是您的工作站並沒有連接到網路。

使用者回應: 執行下列作業之一：

- 請從印表機清單裡選取另一部印表機。
- 確定您選取的印表機電源已經打開。
- 如果您選取的印表機是連接至 LAN，請確定您的工作站已經連接至網路。

FLG0071E 發生內部錯誤，資訊型錄管理程式無法建立列印工作。

解說: 系統可能已經用盡記憶體，或者發生其它問題。

使用者回應: 您必須關機，然後再重新啟動工作站。

FLG0072E 呼叫語法錯誤：需要 <keyword> 的值，或者其值無效。原因碼是 <reason code>。

解說: 指定的關鍵字需要有值。

使用者回應: 輸入指令以建立資訊型錄，輸入有效的關鍵字值。相關資訊，請參閱 *Information Catalog Manager* 管理手冊。

FLG0073I 已取消列印工作。

FLG0074W 選取的字型太大或無法使用。

解說: 選取的字型太大或無法使用。

使用者回應: 選取其它字型，然後重試列印。

FLG0075E 您並沒有建立 <name of comment>。您無權刪除非自己建立的說明。

解說: 不能刪除非您自己建立的註解。

使用者回應: 如果要刪除註解，必須連絡下列能夠刪除註解的人員之一：

- 註解的建立者。
- 有權執行此資訊型錄的附加作業的資訊型錄使用者。
- 您的資訊型錄管理者。

FLG0076E 印表機無法使用或已經切斷。

FLG0077I 系統找不到安裝的印表機。

FLG0078I 印表機沒紙，或者已經切斷。請為印表機加紙，並且檢查印表機的連線。

FLG0079E 資料庫不支援您的字碼頁。有關正確字碼頁的清單，請參閱資料庫的文件。

解說： 資料庫 不支援在 AUTOEXEC.BAT 檔案裡定義的字碼頁。

使用者回應：

1. 請檢查您的 資料庫 文件，決定在您環境下有效的字碼頁。
2. 在 AUTOEXEC.BAT 裡定義正確的字碼頁，然後重新啓動系統。
新增新字碼頁的支援時，需要用到作業系統磁片。

FLG0080E 資料庫太忙，無法完成動作。請稍後重試。

解說： 資料庫 正在處理太多其它的要求，並沒有完成您要求的動作。

使用者回應：

1. 請詢問其他人，確定是因為太多人同時要求 資料庫 更新，或者是管理者正在匯入標示檔，才會發生錯誤。
2. 等到資料庫比較不忙的時候再重試。

FLG0081W 已經更新物件類型。如果需要最新的資訊，請按一下資訊型錄視窗裡的型錄 → 復新，然後重試。

解說： 資訊型錄 裡的物件類型已經變更。因此，部份資訊可能不是最新的資訊。

資訊型錄管理程式 訊息 FLG0200 -- FLG0273

FLG0200E 為物件類型指定的短檔名無效。

解說： 為物件類型指定的短檔名含有無效的字元。短檔名的規則如下：

- 最多 8 個字元 (SBCS)
- 第一個字元必須是大寫或小寫英文字母、@ (at 符號)、# (# 記號) 或 \$ (錢幣符號)。

使用者回應：

1. 按一下資訊型錄視窗功能表條欄裡的型錄 → 復新。
除了資訊型錄視窗和 [匯入] 視窗以外，其它已開啓的視窗都會關閉。
2. 開啓必要的視窗，回到出現此一訊息時所在的視窗，然後重試。

FLG0082E 已經有相同名稱、建立者及建立日期的註解存在。

解說： 不同的註解不能使用相同的名稱、建立者及建立日期組合。

使用者回應：

1. 關閉 [建立註解]、[複製註解] 或 [更新註解] 視窗。
2. 重新開啓視窗。
3. 在名稱欄位裡輸入其它的註解名稱。

FLG0083E 您沒有 IBM Information Catalog Manager Initialization 公用程式的有效授權。請聯絡區域軟體經銷商或 IBM 業務代表。

解說： 您嘗試以無效的授權使用 Information Catalog Manager Initialization 公用程式。

使用者回應： 您必須購買 DB2 Warehouse Manager 或 IBM DB2 OLAP Server，並安裝包含 Information Catalog Initialization 公用程式的 Information Catalog Manager 元件。

- 後續的幾個字元必須是大寫或小寫英文字母、0 到 9、@ (at 符號)、# (# 記號)、\$ (錢幣符號) 或 _ (底線)。

使用者回應： 請根據語法輸入正確的短檔名。

FLG0201E 為內容指定的短檔名 <short name> 無效。

解說： 為內容指定的短檔名含有無效的字元。內容短檔名的規則如下：

- 最多 8 個字元 (SBCS)
- 第一個字元必須是大寫或小寫英文字母、@ (at 符號)、# (# 記號) 或 \$ (錢幣符號)。
- 後續的字元必須是大寫或小寫英數字、@ (at 符號)、# (# 記號)、\$ (錢幣符號) 或 _ (底線)。
- 不可以使用 SQL 保留字。
- 必須是唯一的名稱；如果輸入此一物件類型已有的名稱，資訊型錄管理程式 會要求您輸入其它名稱。

使用者回應： 請根據語法輸入正確的短檔名。

FLG0202E 無法存取圖示檔 <icon file>。原因碼是 <reason code>。

解說： 存取圖示檔時發生錯誤。

使用者回應： 請參閱訊息參考手冊裡的資訊型錄管理程式 原因碼，找出問題的原因。

FLG0203E 必須先將程式與物件類型結合，才能指定呼叫參數。

解說： 您指定了呼叫參數，但是沒有將程式與物件類型結合。

使用者回應： 結合物件類型與程式，或者不要指定呼叫參數。

FLG0205E 使用者 <user ID> 沒有管理者授權。

解說： [開啓 資訊型錄] 視窗裡指定的使用者無權以管理者權限登入。

使用者回應： 不要以管理者功能登入 (不使用 /ADMIN 參數)。

FLG0206E 管理者已經登入。

解說： 不論任何時候，都只能有一名使用者以管理者權限登入。

使用者回應： 不要以管理者功能登入 (不使用 /ADMIN 參數)。或者等待目前的管理者關閉此資訊型錄，然後再以管理者權限登入。

FLG0207E 資料庫裡的「資訊型錄管理程式」表格已經損毀，出現多個作用中管理者旗號。

解說： 資料庫 已經損毀，在資訊型錄管理程式系統表格裡發現多個作用中管理者旗號。

使用者回應： 執行 CLEARKA 公用程式 (請參閱 資訊型錄管理程式管理手冊)。

FLG0212E 參數清單裡的内容不是相關物件類型的内容，或者參數清單的格式不正確。

解說： 輸入的參數錯誤，或者參數清單的格式不正確。

只能使用相關物件類型的内容作為參數。

參數清單的正確格式如下：

- 全部的參數都要以百分比符號括住 (例如 %NAME%)。
- 如果確實要顯示百分比符號，請一次輸入兩個百分比符號 (%%)。

使用者回應： 檢查確定百分比符號括住的全部文字都是相關物件類型内容的短檔名。

依照正確格式修改參數清單。

FLG0213E 「資訊型錄管理程式」發現非預期的資料庫錯誤，必須關閉。將不會變更資訊型錄。

解說： 發生系統錯誤，無法順利處理 COMMIT 或 Rollback 作業。資訊型錄管理程式不可以發出附加的 SQL 陳述式。

管理者回應:

1. 使用 資料庫 終止全部的應用程式。
2. 重新啟動 資料庫。如果無法回復，請從備份復置資料庫。

FLG0214E 內容 `<property number>` 的值必須遵循時間戳記格式 `<timestamp format>`。

解說: 內容包含了錯誤格式的時間戳記，資訊型錄管理程式無法建立或更新物件。

使用者回應: 依照正確格式輸入時間戳記，然後重試搜尋。

FLG0215E 要與程式結合的物件類型不存在。

解說: 程式只能和現有的非程式種類物件類型結合。

使用者回應: 將程式與現有的物件類型結合。

FLG0216E 此一物件類型不能與程式結合。

解說: 程式只能和現有的非程式種類物件類型結合。

使用者回應: 將程式與非程式種類的物件類型結合。

FLG0217E 全部非 `LONG VARCHAR` 內容加起來的長度太長。請縮短部份內容，然後重試。

解說: 物件類型全部的 `CHAR`、`VARCHAR` 及 `TIMESTAMP` 內容加起來的長度有此限制。此一限制會因環境而異。

使用者回應: 縮短部份內容，然後重試。

FLG0218E 為物件類型指定的圖示超出 `<maximum size>` 個位元組的最大長度，不能使用。

解說: 您為物件類型指定的圖示超出最大大小，不能使用。

使用者回應: 請指定較小的圖示給物件類型使用。

FLG0219E 短檔名裡不能有空白。

解說: 短檔名以空白開始，或者非空白字元間夾雜了空白。

使用者回應: 除去無效的空白。

FLG0220E 指定的路徑或檔名無效。原因碼是 `<reason code>`。

解說: 資訊型錄管理程式無法存取您指定的路徑和檔案名稱。

使用者回應: 請參閱訊息參考手冊裡的 *資訊型錄管理程式 原因碼*，找出問題的原因。

FLG0221E 找不到匯入檔案的檢查點。

解說: 在匯入檔案裡找不到檢查點標示。

使用者回應: 按一下從頭開始，從頭開始匯入檔案。

FLG0222W 指定的使用者 ID 早已存在。

解說: 已經加入過指定的使用者 ID。

使用者回應: 檢查您想要新增的使用者 ID。如果拚錯了使用者 ID，請更正之後再重試。

FLG0223W [匯出] 視窗早已開啓。請先完成或取消這個視窗的匯出作業，然後再開始另一個作業。

解說: 一次只能開啓一個匯出視窗。

FLG0224W 標示語言檔裡沒有要匯入的內容。

解說: 您要求匯入的標示語言檔案並無有效的標示。

FLG0225E 物件 <object name> 有內容，不能刪除。

解說： 只能刪除未包含其它物件的物件。

使用者回應： 如果要刪除物件，必須先除去其包含的其它物件。請從物件的闕現功能表中選取更新分組。

FLG0226W 此一內容目前是 UUI 的一部份。如果移除內容，必須要先重新定義 UUI，才能建立物件類型。要除去嗎？

解說： 您要求除去的内容目前是 UUI 的一部份。

使用者回應： 如果要除去內容，請按一下訊息視窗裡的是。您必須在 [定義 UUI] 視窗裡為受影響的 UUI 部份重新指定內容。

FLG0227E 至少要填寫一個部份。

解說： [定義 UUI] 視窗裡沒有指定任何的 UUI 部份。

使用者回應： 至少要選取 UUI Part 1 的內容。

FLG0228E 缺少一或數個必要的部份。
<number> 部份的 UUI 定義裡，第 1 到第 <number>部份一定要填寫。

解說： 指定各 UUI 部份時，不能跳略某一部份。例如，4 部份的 UUI 裡，第 1 到第 4 部份都不能指定為 <none>。

使用者回應： 填寫錯誤指定成 <none> 的部份。

FLG0229E 相同內容不能用於一部份以上。

解說： 在一個以上的 UUI 部份裡使用了同一個內容。

使用者回應： 變更重複的部份之一。

FLG0230E 為內容指定的短檔名是保留給資料庫使用的字。該名稱無效。

解說： 您為內容指定的短檔名是保留給 資料庫 使用的字。

使用者回應： 有關保留字的資訊，請參閱 資料庫參考手冊。

FLG0231E 必須要有 UUI 定義，才能建立物件類型。

解說： 必須先定義要用來產生唯一廣用識別字 (UUI) 的內容，才能建立物件類型。

使用者回應： 按一下定義 UUI 以定義 UUI。

FLG0232E 已經除去或修改 UUI 內容，所以 UUI 定義不再有效。必須先重新定義 UUI，才能建立物件類型。

解說： 在 UUI 定義裡指定的內容已經移除，或者已經修改其資料類型。所以 UUI 定義變成無效。

使用者回應： 在 [定義 UUI] 視窗裡為受影響的 UUI 部份選取新的內容。

FLG0233E 物件類型的內容數量比最大容許值多出 <number> 個。

解說： 物件類型內容的數目超出限制值。

使用者回應： 除去訊息裡指出的內容數目，然後重試。

FLG0234E LONG VARCHAR 資料類型的物件類型內容數目不能超過 <number> 個。至少要除去 <number> 個 LONG VARCHAR 內容的資料類型，或者變更資料類型。

解說： LONG VARCHAR 資料類型的內容數目超出了限制。

使用者回應： 除去部份 LONG VARCHAR 內容或變更資料類型，然後重試。

FLG0235E 「資訊型錄管理程式」失敗。原因碼是 **<reason code>**。擴充碼是 **<extended code>**。

解說： 資訊型錄管理程式出現失效情形。

使用者回應： 請參閱訊息參考手冊裡資訊型錄管理程式原因碼內的原因碼和擴充原因碼，找出問題的原因。

FLG0236E 現有的 **<object type name>** 物件包含不同物件類型的物件。不能刪除 **<object type name>**。

解說： 某個物件類型的物件裡沒有包含其它物件類型的物件時，才能刪除該物件類型。

使用者回應：

- 刪除包含其它物件類型物件的物件。
 1. 在要刪除的每一個物件上按一下滑鼠右鍵，然後按一下闕現功能表裡的刪除。
 2. 從開啓的 [刪除樹狀結構] 視窗裡選取**刪除全部基礎物件**勾選框。
 3. 按一下刪除。
- 刪除要刪除的物件類型物件裡其它物件類型的全部物件。
 1. 在要刪除的每一個物件上按一下滑鼠右鍵，然後按一下闕現功能表裡的刪除。
 2. 在開啓的 [刪除] 視窗裡，按一下刪除。

FLG0237E **<object>** 不能包含 **<grouping object>**，也不能被包含在該物件裡。請除去 分組物件方框裡的 **<object>**，然後再按更新。

解說： 物件如果包含某個物件，就不能被包含在同一個物件裡。

使用者回應： 如果是新增其它物件至分組，或者移除分組裡的物件，請執行下列步驟以完成更新：

1. 除去**分組物件**方框指出的物件。
2. 按一下**更新**。

如果要將指出的物件加入分組，必須先移除物件的分組。按一下闕現功能表裡的**更新分組**。

FLG0238E 變更的數目超出 **600** 的最大值。將會變更達到最大值之前所作的一切變更。

解說： 所做的變更超出資訊型錄一次容許的變更數目。只有到達最大值之前所作的變更才會生效。

使用者回應： 變更資訊型錄之後，再輸入未儲存的變更。

FLG0239E 此物件的 **UII** 與另一個物件的 **UII** 相同。至少要變更 **UII** 裡使用的一項內容。

解說： 多個物件不能有相同的 **UII**。

使用者回應： 至少要變更 **UII** 裡使用的一項內容。

FLG0240E 為物件類型指定的短檔名是保留給資料庫使用的字。該名稱無效。

解說： 為物件類型指定的短檔名是保留給 資料庫使用的字。

使用者回應： 有關保留字的資訊，請參閱 資料庫參考手冊。

FLG0241E 名為 **<property name>** 的內容早已存在。

解說： 一種物件類型內的內容名稱必須是唯一的名稱。

使用者回應： 為重複的內容指定其它名稱。

FLG0242E 短檔名是 **<short name>** 的內容早已存在。

解說： 一種物件類型內的內容短檔名必須是唯一的名稱。

使用者回應： 為重複的內容指定其它名稱。

FLG0243E 為此內容輸入的大小無效。選取的資料類型 (<data type>) 的大小必須在 1 到 <maximum length> 之間。

解說: 為此內容輸入的大小不在訊息所述的有效範圍內。

使用者回應: 根據範圍輸入有效的內容大小。

FLG0244W 此一內容目前是 UUI 的一部份。如果要修改成選用的內容，就不能再作為 UUI 的一部份。確定要修改嗎？

解說: 您要指定為選用的內容目前是 UUI 的一部份。如果將此內容指定為選用性，就不能再作為 UUI 的一部份。此訊息是詢問您是否要修改內容。如果要修改，必須選取另一項內容以取代 UUI 裡的這項內容。

使用者回應: 如果要修改，請按一下訊息視窗裡的是，否則請按否。

FLG0245W 此一內容目前是 UUI 的一部份。如果要將資料類型修改成 LONG VARCHAR，就不能再作為 UUI 的一部份。確定要修改嗎？

解說: 您要求變更為 LONG VARCHAR 資料類型的內容目前是 UUI 的一部份。如果將此內容的資料類型變更為 LONG VARCHAR，就不能再作為 UUI 的一部份。此訊息是詢問您是否要修改內容。如果要修改，必須選取另一項內容以取代 UUI 裡的這項內容。

使用者回應: 如果要修改，請按一下訊息視窗裡的是，否則請按否。

FLG0246E 短檔名是 <short name> 的物件類型早已存在。

解說: 物件類型的短檔名必須是唯一的名稱。

使用者回應: 為物件類型指定其它短檔名。

FLG0247E 名為 <object type name> 的物件類型早已存在。

解說: 物件類型的名稱在資訊型錄裡必須是唯一的名稱。

使用者回應: 為物件類型指定其它名稱。

FLG0248W 沒有歸類為「分組」或「元素」的物件，所以不能定義搜尋。

解說: 只有歸類為 Elemental 和 分組 的物件可以加入分組中。資訊型錄 裡目前並沒有這樣的物件。

FLG0249W 沒有歸類為「聯絡人」的物件，所以不能定義搜尋。

解說: 只有歸類為 聯絡 的物件可以當作 聯絡 加入物件中。資訊型錄 裡目前並沒有這樣的物件。

FLG0250E 「資訊型錄管理程式」已經用盡系統識別字。不能再建立其它物件或物件類型。

解說: 建立物件或物件類型時，資訊型錄管理程式會指定唯一的號碼作為其系統識別字。資訊型錄管理程式已經用完最大的系統識別字數目。

使用者回應: 相關資訊請參閱 資訊型錄管理程式管理手冊。

FLG0252E 呼叫程式的指令格式不正確。

解說: 指定指令以呼叫程式的內容值不正確。呼叫指令必須是最後一個參數，而且必須是完整的檔名和副檔名。

使用者回應: 依照正確的格式輸入正確的內容名稱。

FLG0253W 指定的使用者 ID 早已登記。

解說: 指定的使用者 ID 已經登記過。

使用者回應: 檢查要登記的使用者 ID。如果拚錯了使用者 ID，請更正之後再重試。

FLG0254E 「資訊型錄管理程式」找不到圖示檔
<icon file>。

解說: 輸入的路徑和檔案名稱可能錯誤，或者圖示檔不存在。

使用者回應: 按一下**尋找**，然後輸入正確的路徑和檔案名稱。

FLG0255E 為 <field name> 指定的硬式磁碟機無效或無法使用。

解說: 您指定了不存在的磁碟機，或者磁碟機尚未備妥。

使用者回應: 放入磁片或 CD-ROM 以備妥指定的磁碟機，或者指定另一部磁碟機。

FLG0256E 無法開啓檔案 <file name>。原因碼是 <reason code>。

解說: 開啓檔案時發生錯誤。

使用者回應: 請參閱訊息參考手冊裡的資訊型錄管理程式原因碼，找出問題的原因。

FLG0257E 無法寫入檔案 <file name>。原因碼是 <reason code>。

解說: 寫入檔案時發生錯誤。

使用者回應: 請參閱訊息參考手冊裡的資訊型錄管理程式原因碼，找出問題的原因。

FLG0258E 為回應檔產生的路徑和檔案名稱太長，「資訊型錄管理程式」無法啓動匯入。請為日誌檔指定較短的路徑，或者將匯入標示檔更名。

解說: 資訊型錄管理程式在匯入時會建立回應檔，可以用來診斷匯入的問題。回應檔的路徑一定和日誌檔的路徑相同。回應檔的預設檔名和匯入檔相同，副檔名則是 .ech。

此處的回應檔路徑和檔案名稱長度超出最大值。

使用者回應: 如果要繼續匯入，必須縮短日誌檔的路徑，或者縮短回應檔的檔名。

如果要變更日誌檔的路徑，請修改匯入視窗裡的日誌路徑與檔名。

如果要將回應檔更名，請在指令提示下鍵入 **rename** 指令。

FLG0259E 變更資料庫時發生錯誤。必須關閉「資訊型錄管理程式」。資料庫維持穩定的狀況。SQL程式是 <SQL code>。

解說: 建立、更新或刪除物件類型時，API 裡發生錯誤。此錯誤導致資訊型錄的回復動作。資訊型錄仍然維持穩定的狀態，但是沒有作任何變更。

使用者回應:

1. 檢查確定 資料庫 伺服器目前可以使用，而且正確執行中。
2. 執行 **CLEARKA** 指令以清除資訊型錄裡的資訊型錄管理程式管理者。
3. 啓動 資訊型錄管理程式，然後再次變更資訊型錄。如果無法變更，表示需要復置資訊型錄。

FLG0260E 變更資料庫時發生錯誤。必須關閉「資訊型錄管理程式」。資料庫可能會變成不穩定的狀況。SQL程式是 <SQL code>。

解說: 建立、更新或刪除物件類型時，API 裡發生錯誤。此錯誤導致資訊型錄的回復動作，但是動作失敗。資訊型錄仍然維持穩定的狀態，但是沒有作任何變更。

使用者回應:

1. 檢查確定 資料庫 伺服器目前可以使用，而且正確執行中。
2. 執行 **CLEARKA** 指令以清除資訊型錄裡的資訊型錄管理程式管理者。
3. 啓動 資訊型錄管理程式，然後再次變更資訊型錄。如果無法變更，表示需要復置資訊型錄。

FLG0261I 已經順利將刪除歷史資料轉送至標示語言檔案。

FLG0262I 已經停用刪除歷史資料的日誌。

FLG0263I 已經啓用刪除歷史資料的日誌。

FLG0264I 順利管理了刪除歷史資料。

FLG0265I 確定要刪除資訊型錄裡的物件類型及其全部的基礎物件案例？

FLG0266W 使用者 ID <user ID> 包含了無效的字元。

解說： 指定的使用者 ID 包含了空白或其它無效的字元。

使用者回應：

- 除去使用者 ID 裡內含的空白。
 - 關於正確的使用者 ID 字元，請參閱 資料庫 文件，然後移除指定的使用者 ID 裡一切無效的字元。
-

FLG0267W 必須先按「管理資訊型錄使用者」視窗中的 確定，才能新增更多的使用者。

解說： 一次增加的使用者不能超過 100 名。

使用者回應：

1. 按一下**確定**，新增已經指定的 100 名使用者。
 2. 以每次 100 名使用者的數目繼續新增使用者，每新增 100 名，就按一次**確定**。
-

FLG0269W 無法移除 <number of objects not moved> 個物件。

解說： 您試圖執行下列作業之一，以致無法移除物件：

- 將物件與其本身結合或鏈結。
 - 新增物件至已鏈結物件、說明 物件或 聯絡 物件清單，或者新增物件至早已有物件存在的分組。
-

- 您並沒有建立「註解」物件，所以沒有連接「註解」物件至其它物件的權限，但是卻想要執行連接作業。
-

FLG0270W 您無權更新非自己建立的註解。

解說： 這個物件不是您建立的，或者您無權更新資訊型錄，所以沒有更新此註解的權限。

FLG0271W 此註解的狀態欄位值已經不是有效的選項。請從清單中選擇其它的狀態值。

解說： 您指定已經無效的註解狀態值。狀態值是由您的資訊型錄管理者定義，而且會出現在 狀態清單中。自您上次輸入值以後，資訊型錄管理者可能又變更了有效的狀態值。

使用者回應： 從狀態清單中選取新的註解狀態值。

FLG0272W 此一內容目前是 UUI 的一部份。如果將內容的大小修改成大於 254 個字元，就不能再作為 UUI 的一部份。確定要修改嗎？

解說： 您想要修改定義成 UUI 內容的內容大小。UUI 部分的最大值是 254 個字元。如果修改了這個值，就不能再作為 UUI 部份。

使用者回應： 按一下**確定**以修改內容。

FLG0273E 必須為選取的搜尋選項輸入搜尋值。

解說： 您沒有在輸入選取內容的值欄位裡指定值。選取完全符合搜尋選項時，必須要輸入值。

使用者回應：

1. 輸入要搜尋的值。資訊型錄管理程式會搜尋與您在輸入選取內容的值欄位裡鍵入的值完全相同的值。
 2. 重新執行搜尋。
-

資訊型錄管理程式 訊息 FLG0301 -- FLG0800

FLG0301E NULL 輸入參數：<序號>。

解說： 發出的指令或 API 呼叫所需的參數之一是 NULL。號碼表示參數為 NULL 的位置。

使用者回應： 請為此參數指定有效的值。

FLG0302E 必須有管理者授權，才能執行這項功能。

解說： 只有管理者或授權使用者可以匯出資訊型錄。

使用者回應：

- 將資訊型錄當作管理者開啓。
 - 要求管理者提高您的授權，讓您可以匯出資訊。
 - 要求管理者幫您匯出您需要的資訊。
-

FLG0303E 處理輸入結構時，發生「資訊型錄管理程式」API 錯誤。

解說： 資訊型錄管理程式在處理 FLGExport API 呼叫的輸入結構時發現錯誤。

使用者回應： 請檢查下列的輸入結構錯誤：

- 標頭區域裡的定義長度可能不正確。
 - 標頭區域裡的物件長度可能不正確。
 - 輸入結構可能包含空字元。
-

FLG0304E 類型 ID 不存在。

解說： 資訊型錄裡沒有 FLGExport 輸入結構的 FLGID 值第 0-5 個位元組指定的物件類型 ID。

使用者回應： 請確定指定的物件類型 ID 正確無誤。

FLG0305E 內容 <sequence number> 的值太大。

解說： 內容值的大小超出內容定義裡指定的資料長度。

使用者回應： 使用小於定義資料長度的長度定義內容值。

FLG0306I 已經順利完成匯出。

FLG0307I 已完成匯出，但是有警告訊息。

FLG0308I 發生錯誤，已終止匯出。

FLG0309I 發生嚴重錯誤，已終止匯出。

FLG0310W 沒有指定圖示路徑。無法匯出圖示。

解說： 沒有指定匯出圖示的目標圖示路徑。並未匯出任何圖示檔。

使用者回應： 如果要匯出圖示檔，請指定目標目錄路徑。

FLG0311W 物件 <object name> 的種類不是「分組」，所以忽略物件的 CONTAINEE-IND。

解說： 在非分組物件的輸入結構裡將 CONTAINEE-IND 設定成 Y。

匯出功能忽略 CONTAINEE-IND 值，繼續執行。

FLG0312W 物件 <FLGID> 的種類不是「分組」或「元素」，所以忽略物件的 CONTACT-IND。

解說： 物件不是分組或 Elemental 物件，所以忽略物件的 CONTACT-IND 值。

CONTACT-IND 值會指定是否要將物件的全部聯絡物件匯出。

FLG0313E 匯出輸入結構錯誤：輸入必須以 FLG-HEAD 開始。

解說： 指定為 FLGExport API 呼叫輸入的資料結構沒有以 FLG-HEAD 開始。

使用者回應： 在輸入結構標頭區域的第 0-7 個位元組指定 FLG-HEAD。

FLG0314E 匯出輸入結構錯誤：標頭區域的定義長度不正確。

解說： FLGExport 的輸入結構標頭區域的定義區域長度不正確。

FLGExport 輸入時需要的定義區域長度一律是 800。

使用者回應： 請在標頭區域第 8-15 個位元組裡指定定義區域長度 800。

FLG0315E 匯出輸入結構錯誤：標頭區域裡的物件區域長度不正確。

解說： FLGExport 的輸入結構標頭區域裡物件區域長度不正確。

物件案例需要的三個內容值的總長度是 20。所以，物件區域長度必須是 20 的倍數 (20 乘上物件案例的數目)。

使用者回應： 請在標頭區域的第 16-23 個位元組裡指定 20 的倍數作為物件長度的值。

FLG0316E 匯出輸入結構錯誤：標頭區域裡的物件計數不正確。

解說： FLGExport 的輸入結構裡標頭區域內的物件區域計數不正確。

指定的每個物件案例需要五項內容。所以，物件區域計數必須是 5 的倍數 (物件案件數目的五倍)。

使用者回應： 請在標頭區域的第 24-31 個位元組裡指定 5 的倍數作為物件區域計數值。

FLG0317E 匯出輸入結構錯誤：為內容 <sequence number> 指定的內容類型無效。唯一有效的內容類型是 CHAR。

解說： 在定義區域裡為所述內容指定的內容資料類型無效。

在 FLGExport 的輸入結構裡，唯一有效的資料類型是 CHAR。其它任何的內容資料類型都無效。

使用者回應： 請指定 CHAR 作為所述內容的內容資料類型。

FLG0318E 匯出輸入結構錯誤：內容 <sequence number> 的區分大小寫 (cs) 旗號必須是空白。

解說： 輸入結構的定義區域裡所述內容的區分大小寫 (cs) 旗號必須是空白。

這個旗號用於 FLGExport API 呼叫時無效。

使用者回應： 請將所述內容定義的第 128 個位元組的值設定成空白。

FLG0319E 匯出輸入結構錯誤：內容 <sequence number> 的 UII 順序 (us) 旗號必須是空白。

解說： 輸入結構的定義區域裡所述內容的廣用唯一識別字順序 (us) 旗號必須是空白。擴充碼裡包含具有非空白 us 旗號的內容序號。

UII 順序 (us) 旗號表示內容在 UII 裡的順序，用於 FLGExport API 呼叫時無效。

使用者回應： 請將所述內容定義裡的第 127 個位元組設定成空白值。

FLG0320E 匯出輸入結構錯誤：內容 <sequence number> 的模糊搜尋 (fs) 旗號必須是空白。

解說： 輸入結構定義區域裡所述內容的模糊搜尋 (fs) 旗號必須是空白。

fs 旗號用於 FLGExport API 呼叫時無效。

使用者回應： 請將所述內容定義裡第 129 個位元組的值設定成空白。

FLG0321E 匯出輸入結構錯誤：內容 <sequence number> 的值旗號 (vf) 必須是空白。

解說： 所述內容輸入結構定義區域裡的值旗號 (vf) 必須是空白。

值旗號指示某個值是選用的、必要的或系統產生的，而且用於 FLGExport API 呼叫時無效。

使用者回應： 請將所述內容定義裡的第 126 個位元組設定成空白值。

FLG0322E 開啓標示語言檔時發生錯誤。原因碼是 <reason code>。

解說： 資訊型錄管理程式開啓匯出資料的標示語言檔案時發生錯誤。

使用者回應： 有關原因碼的說明，請參閱訊息參考手冊裡的資訊型錄管理程式 原因碼。

FLG0323E 關閉標示語言檔時發生錯誤。原因碼是 <reason code>。

解說： 資訊型錄管理程式在關閉包含匯出資料的標示語言檔案時發生錯誤。

您將無法使用匯出的標示語言檔案。

使用者回應： 有關原因碼的說明，請參閱訊息參考手冊裡的資訊型錄管理程式 原因碼。

FLG0324E 寫入標示語言檔時發生錯誤。原因碼是 <reason code>。

解說： 資訊型錄管理程式在寫入匯出資料的標示語言檔案時發生錯誤。

您將無法使用匯出的標示語言檔案。

使用者回應： 有關原因碼的說明，請參閱訊息參考手冊裡的資訊型錄管理程式 原因碼。

FLG0325E 開啓日誌檔時發生錯誤。原因碼是 <reason code>。

解說： 資訊型錄管理程式在開啓匯出日誌檔時發生錯誤。

使用者回應： 有關原因碼的說明，請參閱訊息參考手冊裡的資訊型錄管理程式 原因碼。

FLG0326E 關閉日誌檔時發生錯誤。原因碼是 <reason code>。

解說： 資訊型錄管理程式在關閉匯出日誌檔時發生錯誤。

使用者回應： 有關原因碼的說明，請參閱訊息參考手冊裡的資訊型錄管理程式 原因碼。

FLG0327E 寫入日誌檔時發生錯誤。原因碼是 <reason code>。

解說： 資訊型錄管理程式在寫入匯出日誌檔時發生錯誤。

使用者回應： 有關原因碼的說明，請參閱訊息參考手冊裡的資訊型錄管理程式 原因碼。

FLG0328W 擷取物件類型 <object type identifier> 的資訊時出現警告訊息。原因碼是 <reason code>。擴充碼是 <extended code>。

解說： 資訊型錄管理程式在擷取所述物件類型的登錄資訊時遇到警告。

使用者回應： 有關原因碼的說明，請參閱訊息參考手冊裡的資訊型錄管理程式 原因碼。

請檢查匯出的標示語言檔案，以確定這個警告並不會影響其內容。

FLG0329W 擷取物件 <FLGID> 的相關資訊時出現警告訊息。原因碼是 <reason code>。擴充碼是 <extended code>。

解說： 資訊型錄管理程式在擷取所述物件的資訊時遇到警告。

使用者回應： 有關原因碼的說明，請參閱訊息參考手冊裡的資訊型錄管理程式 原因碼。

請檢查匯出的標示語言檔案，以確定這個警告並不會影響其內容。

FLG0330W 擷取物件 <FLGID> 的連絡人時出現警告訊息。原因碼是 <reason code>。擴充碼是 <extended code>。

解說： 資訊型錄管理程式在擷取所述物件的資訊時遇到警告。

使用者回應： 有關原因碼的說明，請參閱訊息參考手冊裡的資訊型錄管理程式 原因碼。

請檢查匯出的標示語言檔案，以確定這個警告並不會影響其內容。

FLG0331W 擷取物件 <FLGID> 的包含物時出現警告訊息。原因碼是 <reason code>。擴充碼是 <extended code>。

解說： 資訊型錄管理程式在擷取所述物件包含的物件時遇到警告。

使用者回應： 有關原因碼的說明，請參閱訊息參考手冊裡的資訊型錄管理程式 原因碼。

請檢查匯出的標示語言檔案，以確定這個警告並不會影響其內容。

FLG0332E 無法擷取物件類型 <object type identifier> 的資訊。原因碼是 <reason code>。擴充碼是 <extended code>。

解說： 資訊型錄管理程式無法擷取所述物件類型的相關資訊。

您將無法使用匯出的標示語言檔案。

使用者回應： 有關原因碼的說明，請參閱訊息參考手冊裡的資訊型錄管理程式 原因碼。

FLG0333E 無法擷取物件的相關資訊。
UUI：<part 1>、<part 2>、<part 3>、<part 4>、<part 5>。原因碼是 <reason code>。擴充碼是 <extended code>。

解說： 資訊型錄管理程式無法擷取 UUI 識別的物件的相關資訊。

使用者回應： 有關原因碼的說明，請參閱訊息參考手冊裡的資訊型錄管理程式 原因碼。

FLG0334E 無法擷取物件 <FLGID> 的連絡人。原因碼是 <reason code>。擴充碼是 <extended code>。

解說： 資訊型錄管理程式無法擷取所述物件的 聯絡物件。

使用者回應： 有關原因碼的說明，請參閱訊息參考手冊裡的資訊型錄管理程式 原因碼。

FLG0335E 無法擷取物件 <FLGID> 的包含物。原因碼是 <reason code>。擴充碼是 <extended code>。

解說： 資訊型錄管理程式無法擷取所述物件包含的物件。

使用者回應： 有關原因碼與擴充碼的說明，請參閱訊息參考手冊的資訊型錄管理程式 原因碼。

FLG0336E 標示語言檔名的長度不正確。

解說： 匯出標示語言檔案的路徑和檔案名稱太長，或者長度等於 0。

使用者回應： 為標示語言檔案指定 1 到 259 個字元之間的磁碟機、目錄及檔名。

FLG0337E 日誌檔名稱太長。

解說： 指定的匯出日誌檔的檔名太長。

日誌檔的磁碟機、目錄及檔名加起來最多可以有 259 個字元。

使用者回應: 請指定 1 到 259 個字元之間的磁碟機、目錄及檔名。

FLG0338E 標示語言檔名無效。原因碼是 <reason code>。

解說: 為標示語言檔案指定接收匯出資料的磁碟機、目錄、檔案名稱或副檔名無效。

使用者回應: 有關原因碼的說明，請參閱訊息參考手冊裡的資訊型錄管理程式 原因碼。

FLG0339E 日誌檔名稱無效。原因碼是 <reason code>。

解說: 為匯出日誌檔指定的磁碟機、目錄、檔案名稱或副檔名無效。

使用者回應: 有關原因碼的說明，請參閱訊息參考手冊裡的資訊型錄管理程式 原因碼。

FLG0340E 取得物件類型資訊時發生嚴重錯誤。原因碼是 <reason code>。擴充碼是 <extended code>。

解說: 資訊型錄管理程式在擷取物件類型的資訊時發生嚴重錯誤。

使用者回應: 有關原因碼的說明，請參閱訊息參考手冊裡的資訊型錄管理程式 原因碼。

FLG0341E 擷取物件的相關資訊時發生嚴重錯誤。原因碼是 <reason code>。擴充碼是 <extended code>。

解說: 資訊型錄管理程式在擷取物件的相關資訊時發生嚴重的錯誤。

使用者回應: 有關原因碼的說明，請參閱訊息參考手冊裡的資訊型錄管理程式 原因碼。

FLG0342E 擷取物件的連絡人時發生嚴重錯誤。原因碼是 <reason code>。擴充碼是 <extended code>。

解說: 資訊型錄管理程式在擷取 聯絡 物件時發生嚴重的錯誤。

使用者回應: 有關原因碼的說明，請參閱訊息參考手冊裡的資訊型錄管理程式 原因碼。

FLG0343E 擷取物件的包含物時發生嚴重錯誤。原因碼是 <reason code>。擴充碼是 <extended code>。

解說: 資訊型錄管理程式發現嚴重的錯誤，無法擷取其它物件包含的物件。

使用者回應: 有關原因碼的說明，請參閱訊息參考手冊裡的資訊型錄管理程式 原因碼。

FLG0344E 匯出輸入結構錯誤：物件 <FLGID> 的 CONTAINEE-IND 必須是 Y 或 N。

解說: 輸入結構 物件區域裡的 CONTAINEE-IND 值必須是 Y 或 N。

CONTAINEE-IND 值指示資訊型錄管理程式是否會匯出所述 分組 物件包含的全部物件。其它物件類型雖然也需要這個值，但是會加以忽略。

使用者回應: 請為所述物件案例的 CONTAINEE-IND 內容指定 Y 或 N。

FLG0345W 沒有匯出圖示；沒有與物件類型 <object type identifier> 相關的圖示。

解說: 所述的物件類型沒有相關的圖示。

並未匯出所述物件類型的任何圖示檔。

FLG0346E 匯出輸入結構錯誤：物件 <FLGID> 的 CONTACT-IND 必須是 Y 或 N。

解說: 所述物件的 輸入結構 物件區域 CONTACT-IND 值必須是 Y 或 N。

CONTACT-IND 值指示資訊型錄管理程式是否會匯出與 分組 或 Elemental 物件相關的全部 聯絡 物件。其它物件雖然也需要這個值，但是會予以忽略。

使用者回應: 請為所述物件案例的 CONTACT-IND 內容指定 Y 或 N。

FLG0347E 圖示路徑無效。原因碼是 **<reason code>**。

解說: 指定要包含匯出圖示檔的圖示路徑無效。

使用者回應: 有關原因碼的說明，請參閱訊息參考手冊裡的資訊型錄管理程式 原因碼。

FLG0348E 圖示路徑太長。

解說: 指定的圖示路徑太長。

使用者回應: 指定的路徑不能超過 246 個字元。

FLG0349E 匯出輸入結構錯誤：原因碼是 **<reason code>**。

解說: 資訊型錄管理程式 讀取 FLGExport API 的輸入結構 時發生錯誤。

使用者回應:

1. 有關原因碼的說明，請參閱訊息參考手冊裡的資訊型錄管理程式原因碼。
2. 請更正 輸入結構 裡的錯誤。
3. 重新執行程式。

FLG0350E 無法釋放記憶體。原因碼是 **<reason code>**。擴充碼是 **<extended code>**。

解說: 資訊型錄管理程式匯出資訊時無法釋放資訊型錄管理程式使用的記憶體。

使用者回應: 有關原因碼的說明，請參閱訊息參考手冊裡的資訊型錄管理程式 原因碼。

FLG0352W **<FLGID>** 並未包含要匯出的物件。

解說: FLGExport 的輸入結構 物件區域裡，所述物件的 CONTAINER-IND 值設定在 Y，但是所述的分組 物件並未包含任何的物件。

沒有匯出包含的物件。

FLG0353W 物件 **<FLGID>** 並未包含要匯出的連絡人。

解說: FLGExport 的輸入結構 物件區域裡所述物件的 CONTACT-IND 值是 Y，但是所述物件並沒有任何相關的 聯絡 物件。

沒有匯出 聯絡 物件。

FLG0354E 物件識別字 (FLGID) 值 **<flgid>** 無效。

解說: 所述的物件識別字 (FLGID) 無效。

使用者回應: 請指定有效的 FLGID。

FLGID 的長度必須是 16 個位元組。

FLGID 只能包含數值字元 (0-9)。

第 0-5 個位元組不能全都是零。

第 6-15 個位元組不能全都是零。

FLG0355I 開始匯出：標示語言檔 -- **<tag language file name>**

FLG0356I 結束匯出：標示語言檔 -- **<tag language file name>**

FLG0357E 匯出輸入結構錯誤：標頭區域裡的種類必須空白。

解說: FLGExport 的輸入結構 標頭區域裡種類位元組位置 (32) 必須是空白。

FLGExport 輸入結構 標頭區域的種類位元組位置必須是空白。

使用者回應: 將標頭區域位元組 32 的值設定成空白。

FLG0358E 匯出輸入結構錯誤：標頭區域裡的物件類型 ID 必須空白。

解說: FLGExport 輸入結構 標頭區域的物件類型 ID 位元組位置 (33-38) 並不是空白。

這些物件類型 ID 位元組位置必須是空白。

使用者回應: 請將標頭區域裡位元組 33-38 的值設定成空白。

FLG0359E 匯出輸入結構錯誤：標頭區域裡的保留區域必須是空白。

解說: FLGExport 的輸入結構 標頭區域裡保留區域位元組位置 (39-159) 不是空白。

這些保留區域位元組位置必須是空白。

使用者回應: 請將標頭區域裡位元組 39-159 的值設定成空白。

FLG0360E 匯出輸入結構錯誤：定義區域裡的保留區域必須是空白。

解說: FLGExport 的輸入結構 裡定義區域的保留區域位元組位置 (130-159) 不是空白。

這些保留區域位元組位置必須是空白。

使用者回應: 請將定義區域裡位元組 130-159 的值設定成空白。

FLG0361I 已完成匯出物件 **<object name>**。

FLG0362I 產生的檢查點 ID：**<checkpoint ID>**。

FLG0363E 沒有起始設定資訊型錄。

解說: 必須先起始設定資訊型錄，才能發出 FLGExport。

使用者回應: 利用一般使用者介面開啓您的資訊型錄，或者發出 FLGInit API 的呼叫。

FLG0364I 已完成匯出物件 **<object name>** 及其全部相關的「聯絡人」物件。

FLG0365I 已完成匯出物件 **<object name>** 包含的全部物件。

FLG0366E 所指定名稱的標示語言檔已經存在。請指定全新的檔案名稱。

解說: 指定的匯出標示語言檔案檔案名稱與路徑可以找到已有的檔案。

輸出的標示語言檔案不能是即有的檔案。

使用者回應: 請指定要包含匯出的 標示語言 的新檔案名稱與路徑。

FLG0367E 無法擷取物件 **<FLGID>** 的資訊。原因碼是 **<reason code>**。擴充碼是 **<extended code>**。

解說: 資訊型錄管理程式無法擷取所述物件的資訊。

使用者回應: 有關原因碼的說明，請參閱訊息參考手冊裡的資訊型錄管理程式 原因碼。

FLG0368E 無法匯出物件類型 **<object type identifier>** 的圖示。原因碼是 **<reason code>**。

解說: 資訊型錄管理程式無法匯出所述物件類型的圖示。匯出圖示時發生錯誤。

使用者回應: 有關原因碼的說明，請參閱訊息參考手冊裡的資訊型錄管理程式 原因碼。

請確定指定的圖示路徑裡並沒有與物件類型短檔名相同的圖示。

FLG0369W 圖示路徑裡已經有物件類型 **<object type name>** 的圖示檔。已經取代了圖示檔。

解說: 圖示路徑裡早已有一個匯出物件類型的圖示檔。資訊型錄管理程式已經取代了現有的圖示檔。

FLG0370E 「資訊型錄管理程式」無法處理物件 **<object name>**。原因碼是 **<reason code>**。

解說: 資訊型錄管理程式無法處理您資訊型錄裡的資料。可能是已經使用資訊型錄管理程式以外的其

它方法存取或更新了資訊型錄。

使用者回應: 有關原因碼的說明，請參閱訊息參考手冊裡的資訊型錄管理程式 原因碼。

FLG0371W 物件 <name of object> 沒有要匯出的連接或鏈結。

解說: FLGExport 的輸入結構裡物件區域所述物件的 ATTACHMENT-IND 或 LINK-IND 值是 Y；但是所述物件並沒有相關的連接或鏈結物件。

FLG0372W 因為物件是「連接」物件，所以忽略物件 <name of object> 的 ATTACHMENT-IND。

解說: 物件不是連接物件，所以忽略其 ATTACHMENT-IND 值。ATTACHMENT-IND 值會指定是否要匯出連接至物件的全部說明物件。

使用者回應: 請在輸入結構裡為 ATTACHMENT-IND 指定 N，表示不匯出連接。

FLG0373W 物件 <object name> 的種類不是「分組」或「元素」，所以忽略物件的 LINK-IND。

解說: 物件不能有相關的鏈結物件，所以忽略其 LINK-IND 值。只有分組或 Elemental 種類的物件可以有相關的鏈結物件。

使用者回應: 請在輸入結構裡將 LINK-IND 指定為 N，表示不匯出鏈結的物件。

FLG0374E 匯出輸入結構錯誤：物件 <FLGID> 的 LINK-IND 必須是 Y 或 N。

解說: 輸入結構物件區域裡的 LINK-IND 值必須是 Y 或 N。

LINK-IND 值指示是否要匯入與所述分組或 Elemental 物件鏈結的全部物件；如果是其它的物件，這個值必須是 N (如果是 Y 值的話會忽略)。

使用者回應: 為所述物件案例的 LINK-IND 內容指定 Y 或 N。

FLG0375E 匯出輸入結構錯誤：物件 <FLGID> 的 ATTACHMENT-IND 必須是 Y 或 N。

解說: 輸入結構物件區域裡的 ATTACHMENT-IND 值必須是 Y 或 N。

ATTACHMENT-IND 值指示是否要匯出連接至所述物件的全部物件。連接種類的物件雖然也需要這個值，但是會予以忽略。

使用者回應: 請為所述物件案例的 ATTACHMENT-IND 內容指定 Y 或 N。

FLG0376I 插入下一片磁片，然後按 Enter 鍵。

FLG0401E 確定失敗。原因碼是 <reason code>。擴充碼是 <extended code>。資料庫目前的狀態不一致。請執行資料庫回復作業。

解說: 資訊型錄管理程式無法確定資訊型錄的變更。資訊型錄目前呈現不一致的狀態。

使用者回應: 請執行資料庫回復，使資訊型錄恢復一致的狀態。

FLG0402E 回復失敗。原因碼是 <reason code>。擴充碼是 <extended code>。資料庫目前的狀態不一致。請執行資料庫回復作業。

解說: 資訊型錄管理程式無法除去資訊型錄的變更。資訊型錄在匯入標示語言檔案時遇到錯誤後，試圖回復變更。

資訊型錄目前呈現不一致的狀態。

使用者回應: 請執行資料庫回復，使資訊型錄恢復一致的狀態。

FLG0403E 無法刪除物件案例及基礎樹狀結構。
UUI : <Part 1>、<Part 2>、<Part 3>、<Part 4>、<Part 5>。原因碼是 <reason code>。擴充碼是 <extended code>。

解說： 資訊型錄管理程式無法刪除所述的物件及基礎關係 (樹狀結構)。如果您還選擇了刪除基礎物件，資訊型錄管理程式一樣無法刪除基礎物件。

資訊型錄管理程式將 資料庫 Roll back 至上一個確定檢查點，並已停止匯入。

使用者回應：

1. 有關原因碼與擴充碼的說明，請參閱訊息參考手冊的資訊型錄管理程式 原因碼。
2. 請檢查日誌檔及回應檔。回應檔裡最後兩個標示之一 (不包括 COMMENT 標示) 有錯誤。
3. 請檢查錯誤情形，並且更新標示語言檔案，然後重新啟動 C (檢查點) 選項，從上次確定的檢查點開始匯入標示語言檔案。

FLG0404E 「資訊型錄管理程式」API 內部錯誤。原因碼是 <reason code>。

解說： 嘗試匯入或匯出時發生內部錯誤。

使用者回應： 有關原因碼的說明，請參閱訊息參考手冊裡的資訊型錄管理程式 原因碼。

請記下原因碼和擴充碼，打電話給 IBM 軟體支援中心 尋求協助。

FLG0405E 遇到標示語言檔裡非預期的檔案結束。

解說： 資訊型錄管理程式已到達標示語言檔案的結尾，但是因為最後要求的動作資訊不完整，所以無法完成此動作。

資訊型錄管理程式將資訊型錄 Roll back 到上次確定的檢查點，然後停止匯入檔案。

使用者回應：

1. 編輯標示語言檔案，完成上次動作的標示。
2. 檢查日誌檔。

3. 如果是執行一般匯入 (非 MDIS 匯入)，請檢查回應檔。回應檔裡最後兩個標示之一 (不包括 COMMENT 標示) 有錯誤。
4. 確定錯誤情況，更新標示語言檔案，然後重新匯入標示語言檔案。如果是執行一般匯入，可以將重新啟動選項設定成 C (檢查點)，從上次的確定檢查點開始匯入標示語言檔案。

FLG0406E 語法錯誤 -- ACTION 標示。
<keyword>' 不是有效的關鍵字。請指定 OBJTYPE、OBJINST 或 RELATION。

解說： ACTION 標示包含了無效的關鍵字。以下是 ACTION 標示使用的有效關鍵字：

OBJTYPE
OBJINST
RELATION

資訊型錄管理程式將 資料庫 Roll back 至上一個確定檢查點，並已停止匯入。

使用者回應：

1. 請檢查日誌檔及回應檔。回應檔裡最後兩個標示之一 (不包括 COMMENT 標示) 有錯誤。
2. 修正語法錯誤。
3. 將重新啟動選項設定為 C (檢查點)，從上次的確定檢查點開始匯入標示語言檔案。

FLG0407E 語法錯誤 -- 標示語言檔包含的標示順序錯誤。

解說： 標示語言檔案 包含了沒有遵循預期標示順序的標示。例如，ACTION.OBJTYPE(ADD) 標示的後面應該接著 PROPERTY 標示，而不是 OBJECT 標示。

資訊型錄管理程式將資訊型錄 Roll back 至上一個確定檢查點，並已停止匯入。

使用者回應：

1. 請檢查日誌檔及回應檔。回應檔裡最後兩個標示之一 (不包括 COMMENT 標示) 有錯誤。

- 請檢查錯誤情形，並且更新標示語言檔案，然後重新啟動 C (檢查點) 選項，從上次確定的檢查點開始匯入標示語言檔案。

FLG0408E 語法錯誤 -- ACTION 標示。
OBJINST 選項無效。有效的
OBJINST 選項有：
ADD、**UPDATE**、
DELETE、**DELETE_TREE_REL**、**DELETE_TREE_ALL**
及 **MERGE**。

解說： OBJINST 關鍵字的選項對 ACTION 標示無效。下列是正確的選項：

ADD
UPDATE
DELETE
DELETE_TREE_ALL
DELETE_TREE_REL
MERGE

資訊型錄管理程式已將資訊型錄 Roll back 到上次的確定檢查點，並且已停止匯入。

使用者回應：

- 編輯標示語言檔案，並更正 ACTION 標示 OBJINST 關鍵字的編輯。檢查日誌檔和回應檔，判斷發生錯誤的位置。回應檔裡最後兩個標示之一 (不包括 COMMENT 標示) 有錯誤。
- 將重新啟動選項設定為 C (檢查點)，從上次的確定檢查點開始匯入標示語言檔案。

FLG0409E 語法錯誤 -- ACTION 標示。
RELATION 選項無效。正確的
RELATION 選項是：**ADD** 及
DELETE。

解說： ACTION 標示裡的 RELATION 關鍵字選項無效。下列是正確的選項：

ADD
DELETE

資訊型錄管理程式已將資訊型錄 Roll back 到上次的確定檢查點，並且已停止匯入。

使用者回應：

- 編輯標示語言檔案，並更正 ACTION 標示的 RELATION 關鍵字選項。檢查日誌檔和回應檔，判斷發生錯誤的位置。回應檔裡最後兩個標示之一 (不包括 COMMENT 標示) 有錯誤。
- 將重新啟動選項設定為 C (檢查點)，從上次的確定檢查點開始匯入標示語言檔案。

FLG0410W 目標資訊型錄裡並沒有物件類型 (<short name>)，所以「資訊型錄管理程式」已將程式物件的 HANDLES 內容值清除 (UII : <part 1>、<part 2>、<part 3>、<part 4>、<part 5>)。繼續匯入。

解說： 目標資訊型錄並未包含要與指定程式結合的物件類型。匯入功能以空白取代了 HANDLES 內容值，並且繼續匯入標示檔。

使用者回應： 請以有效的物件類型名稱更新程式物件 HANDLES 內容值：

- 決定程式物件要結合的現有物件類型，或者建立新的物件類型。
- 搜尋指定的程式物件。
- 在程式物件上按一下滑鼠右鍵。
- 按一下蹦現功能表裡的**更新物件**。
「更新物件」視窗會開啓。
- 按一下**內容/值**列示框裡的 **HANDLES**。(這項內容的名稱不一定會相同；在範例資訊型錄裡是“此程式處理的物件”。)
- 在**輸入選取內容的值**欄位裡，輸入資訊型錄下現有物件類型的短檔名。
- 按一下**輸入**。
- 確定 PARMLIST 內容的一切現有值都與您為 HANDLES 內容指定的物件類型相容。
- 按一下**更新**。

FLG0412E 語法錯誤 -- ACTION 標示。
OBJTYPE 選項無效。正確的
OBJTYPE 選項有：
MERGE、ADD、
UPDATE、DELETE、DELETE_EXT
及 APPEND。

解說： ACTION 標示包含了無效的 OBJTYPE 關鍵字選項，或者缺少此選項。

正確的選項有

MERGE、ADD、UPDATE、DELETE、DELETE_EXT、APPEND。

匯入程式在停止前已將資訊型錄 Roll back 至上次的確定檢查點。

使用者回應：

1. 請檢查日誌檔及回應檔。回應檔裡最後兩個標示之一 (不包括 COMMENT 標示) 有錯誤。
2. 修正語法錯誤。
3. 將重新啟動選項設定為 C (檢查點)，從上次的確定檢查點開始匯入標示語言檔案。

FLG0413E 「資訊型錄管理程式」匯入功能遇到非預期的內部錯誤，必須停止。將會 Roll back 資料庫。原因碼是 <reason code>。擴充碼是 <extended code>。

解說： 資訊型錄管理程式在匯入時發現內部錯誤，必須停止。資訊型錄將會 Roll back。

使用者回應： 如果是執行一般匯入 (非 MDIS 匯入)，請將重新啟動選項設定成 C (檢查點)，從上次的確定檢查點開始，並且使用追蹤機能。如果是執行 MDIS 匯入，請使用追蹤機能重新匯入標示語言檔案。

請記下訊息傳回的原因碼和擴充碼，連絡 IBM 服務代表。

FLG0414I 建立的新物件案例。類型：<object type name>。 UUI：

FLG0415I 更新的物件案例。類型：<object type name>。 UUI：

FLG0416I 刪除的物件案例。類型：<object type name>。 UUI：

FLG0417I 匯入或匯出在使用者要求下終止。

FLG0418I 更新的物件類型：<object type name>。

FLG0419I 刪除的物件類型：<object type name>。

FLG0420W 「資訊型錄管理程式」無法擷取圖示檔 <icon file name>，物件類型 <object type name> 缺少相關的圖示資訊。原因碼是 <reason code>。

解說： 資訊型錄管理程式建立了所述的物件類型，但是因為資訊型錄管理程式無法擷取指定的圖示檔，所以沒有圖示資訊。

使用者回應：

1. 請檢查日誌檔，找出缺少圖示資訊的物件類型。
2. 使用資訊型錄管理程式視窗或 標示語言 更新物件類型以更正圖示資訊。

FLG0421I 建立的新物件類型：<object type name>。

FLG0422I 新增的物件類型新內容：<short name>。

FLG0423I 建立的新關係。 UUI：

FLG0424I 刪除的關係。 UUI：

FLG0425E 無法完成動作。在資訊型錄裡找不到必需的資訊。原因碼是 <reason code>。擴充碼是 <extended code>。

解說： 資訊型錄管理程式找不到執行要求動作所需的資訊。

資訊型錄管理程式將資訊型錄 Roll back 至上一個確定檢查點，並已停止匯入。

使用者回應：

1. 有關原因碼與擴充碼的說明，請參閱訊息參考手冊的資訊型錄管理程式 原因碼。
2. 檢查日誌檔。
3. 如果是執行一般匯入 (非 MDIS 匯入)，請檢查回應檔。回應檔裡最後兩個標示之一 (不包括 COMMENT 標示) 有錯誤。
4. 確定錯誤情況，更新標示語言檔案，然後重新匯入標示語言檔案。如果是執行一般匯入，可以將重新啟動選項設定成 C (檢查點)，從上次的確定檢查點開始匯入標示語言檔案。

FLG0426E 無法完成動作。無法擷取物件類型 <object type name> 的相關必要資訊。原因碼是 <reason code>。擴充碼是 <extended code>。

解說： 資訊型錄管理程式無法擷取所述物件類型的相關資訊。如果沒有這項資訊，資訊型錄管理程式將無法執行要求的匯入動作。

資訊型錄管理程式將資訊型錄 Roll back 至上一個確定檢查點，並已停止匯入。

使用者回應：

1. 有關原因碼及擴充碼的說明，請參閱訊息參考手冊裡的資訊型錄管理程式 原因碼。
2. 檢查日誌檔。
3. 如果是執行一般匯入 (非 MDIS 匯入)，請檢查回應檔。回應檔裡最後兩個標示之一 (不包括 COMMENT 標示) 有錯誤。
4. 確定錯誤情況，更新標示語言檔案，然後重新匯入標示語言檔案。如果是執行一般匯入，可

以將重新啟動選項設定成 C (檢查點)，從上次的確定檢查點開始匯入標示語言檔案。

FLG0427E 無法完成動作。無法擷取物件類型的相關必要資訊。原因碼是 <reason code>。擴充碼是 <extended code>。

解說： 資訊型錄管理程式無法從資訊型錄擷取物件類型相關的資訊。如果沒有這項資訊，資訊型錄管理程式將無法執行要求的匯入。

資訊型錄管理程式將資訊型錄 Roll back 至上一個確定檢查點，並已停止匯入。

使用者回應：

1. 有關原因碼的說明，請參閱訊息參考手冊裡的資訊型錄管理程式 原因碼。
2. 檢查日誌檔。
3. 如果是執行一般匯入 (非 MDIS 匯入)，請檢查回應檔。回應檔裡最後兩個標示之一 (不包括 COMMENT 標示) 有錯誤。
4. 確定錯誤情況，更新標示語言檔案，然後重新匯入標示語言檔案。如果是執行一般匯入，可以將重新啟動選項設定成 C (檢查點)，從上次的確定檢查點開始匯入標示語言檔案。

FLG0428E 無法更新物件案例。UUI : <part 1>、<part 2>、<part 3>、<part 4>、<part 5>。原因碼是 <reason code>。擴充碼是 <extended code>。

解說： 資訊型錄管理程式無法更新所述物件的資訊。

資訊型錄管理程式將資訊型錄 Roll back 至上一個確定檢查點，並已停止匯入。

使用者回應：

1. 有關原因碼與擴充碼的說明，請參閱訊息參考手冊的資訊型錄管理程式 原因碼。
2. 檢查日誌檔。

3. 如果是執行一般匯入 (非 MDIS 匯入)，請檢查回應檔。回應檔裡最後兩個標示之一 (不包括 COMMENT 標示) 有錯誤。
4. 確定錯誤情況，更新標示語言檔案，然後重新匯入標示語言檔案。如果是執行一般匯入，可以將重新啟動選項設定成 C (檢查點)，從上次的確定檢查點開始匯入標示語言檔案。

FLG0429E 無法建立物件類型 <object type name>。原因碼是 <reason code>。擴充碼是 <extended code>。

解說： 資訊型錄管理程式無法建立所述的物件類型。

資訊型錄管理程式將資訊型錄 Roll back 至上一個確定檢查點，並已停止匯入。

使用者回應：

1. 有關原因碼與擴充碼的說明，請參閱訊息參考手冊的資訊型錄管理程式 原因碼。
2. 請檢查日誌檔及回應檔。回應檔裡最後兩個標示之一 (不包括 COMMENT 標示) 有錯誤。
3. 請檢查錯誤情形，並且更新標示語言檔案，然後重新啟動 C (檢查點) 選項，從上次確定的檢查點開始匯入標示語言檔案。

FLG0430E 無法更新物件類型 <object type name>。原因碼是 <reason code>。擴充碼是 <extended code>。

解說： 資訊型錄管理程式無法更新所述物件類型的資訊。

資訊型錄管理程式將資訊型錄 Roll back 至上一個確定檢查點，並已停止匯入。

使用者回應：

1. 有關原因碼的說明，請參閱訊息參考手冊裡的資訊型錄管理程式 原因碼。
2. 請檢查日誌檔及回應檔。回應檔裡最後兩個標示之一 (不包括 COMMENT 標示) 有錯誤。

3. 請檢查錯誤情形，並且更新標示語言檔案，然後重新啟動 C (檢查點) 選項，從上次確定的檢查點開始匯入標示語言檔案。

FLG0431E 無法新增物件類型 <object type name> 的內容。原因碼是 <reason code>。擴充碼是 <extended code>。

解說： 資訊型錄管理程式無法為所述物件類型新增內容。

資訊型錄管理程式將資訊型錄 Roll back 至上一個確定檢查點，並已停止匯入。

使用者回應：

1. 有關原因碼的說明，請參閱訊息參考手冊裡的資訊型錄管理程式 原因碼。
2. 請檢查日誌檔及回應檔。回應檔裡最後兩個標示之一 (不包括 COMMENT 標示) 有錯誤。
3. 請檢查錯誤情形，並且更新標示語言檔案，然後重新啟動 C (檢查點) 選項，從上次確定的檢查點開始匯入標示語言檔案。

FLG0432E 無法建立物件案例。UII : <part 1>、<part 2>、<part 3>、<part 4>、<part 5>。原因碼是 <reason code>。擴充碼是 <extended code>。

解說： 資訊型錄管理程式無法建立所述的物件。

資訊型錄管理程式將 資料庫 回復至上一個確定檢查點，並已停止匯入。

使用者回應：

1. 有關原因碼與擴充碼的說明，請參閱訊息參考手冊的資訊型錄管理程式 原因碼。
2. 檢查日誌檔。
3. 如果是執行一般匯入 (非 MDIS 匯入)，請檢查回應檔。回應檔裡最後兩個標示之一 (不包括 COMMENT 標示) 有錯誤。
4. 確定錯誤情況，更新標示語言檔案，然後重新匯入標示語言檔案。如果是執行一般匯入，可

以將重新啓動選項設定成 C (檢查點)，從上次的確定檢查點開始匯入標示語言檔案。

FLG0433E 無法完全刪除物件類型 **<object type name>** 的資訊。原因碼是 **<reason code>**。擴充碼是 **<extended code>**。

解說： 資訊型錄管理程式無法完全刪除所述物件類型的定義。

資訊型錄管理程式將 資料庫 Roll back 至上一個確定檢查點，並已停止匯入。

使用者回應：

1. 有關原因碼與擴充碼的說明，請參閱訊息參考手冊的資訊型錄管理程式 原因碼。
2. 請檢查日誌檔及回應檔。回應檔裡最後兩個標示之一 (不包括 COMMENT 標示) 有錯誤。
3. 請檢查錯誤情形，並且更新標示語言檔案，然後重新啓動 C (檢查點) 選項，從上次確定的檢查點開始匯入標示語言檔案。

FLG0434E 無法刪除物件類型 **<object type name>**。原因碼是 **<reason code>**。擴充碼是 **<extended code>**。

解說： 資訊型錄管理程式無法刪除所述的物件類型。

資訊型錄管理程式將 資料庫 Roll back 至上一個確定檢查點，並已停止匯入。

使用者回應：

1. 有關原因碼與擴充碼的說明，請參閱訊息參考手冊的資訊型錄管理程式 原因碼。
2. 請檢查日誌檔及回應檔。回應檔裡最後兩個標示之一 (不包括 COMMENT 標示) 有錯誤。
3. 請檢查錯誤情形，並且更新標示語言檔案，然後重新啓動 C (檢查點) 選項，從上次確定的檢查點開始匯入標示語言檔案。

FLG0436E 無法刪除物件案例。UUI : **<part 1>**、**<part 2>**、**<part 3>**、**<part 4>**、**<part 5>**。原因碼是 **<reason code>**。擴充碼是 **<extended code>**。

解說： 資訊型錄管理程式無法刪除所述的物件。

資訊型錄管理程式將 資料庫 Roll back 至上一個確定檢查點，並已停止匯入。

使用者回應：

1. 有關原因碼的說明，請參閱訊息參考手冊裡的資訊型錄管理程式 原因碼。
2. 請檢查日誌檔及回應檔。回應檔裡最後兩個標示之一 (不包括 COMMENT 標示) 有錯誤。
3. 請檢查錯誤情形，並且更新標示語言檔案，然後重新啓動 C (檢查點) 選項，從上次確定的檢查點開始匯入標示語言檔案。

FLG0437E 更新回應檔時發生錯誤。原因碼是 **<reason code>**。

解說： 更新回應檔時發生錯誤。原因碼是 **<reason code>**。

使用者回應： 有關原因碼的說明，請參閱訊息參考手冊裡的資訊型錄管理程式 原因碼。

FLG0438E 讀取標示語言檔時發生錯誤。原因碼是 **<reason code>**。

解說： 資訊型錄管理程式無法讀取輸入標示語言檔案。

使用者回應： 有關原因碼的說明，請參閱訊息參考手冊裡的資訊型錄管理程式 原因碼。

FLG0439E 寫入回應檔時發生錯誤。原因碼是 **<reason code>**。

解說： 資訊型錄管理程式在寫入回應檔時發現錯誤。

使用者回應： 有關原因碼的說明，請參閱訊息參考手冊裡的資訊型錄管理程式 原因碼。

FLG0440E 標示語言檔裡物件類型 <object type name> 的 UUI 定義與目標資訊型錄不符。

解說: 來源 標示語言 檔案裡所述物件類型的 UUI 定義與目標資訊型錄的 UUI 定義不同。

資訊型錄管理程式將資訊型錄 Roll back 至上一個確定檢查點，並已停止匯入。

使用者回應:

1. 請檢查日誌檔及回應檔。回應檔裡最後兩個標示之一 (不包括 COMMENT 標示) 有錯誤。
2. 在來源標示語言檔案裡指定所述物件類型的 UUI 定義，使其與目標資訊型錄裡現有的物件類型 UUI 定義相同。
3. 將重新啟動選項設定為 C (檢查點)，從上次的確定檢查點開始匯入標示語言檔案。

FLG0441E 無法完成動作。原因碼是 <reason code>。擴充碼是 <extended code>。

解說: 資訊型錄管理程式無法完成匯入動作。

使用者回應:

1. 有關原因碼與擴充碼的說明，請參閱訊息參考手冊的資訊型錄管理程式 原因碼。
2. 請檢查日誌檔及回應檔。回應檔裡最後兩個標示之一 (不包括 COMMENT 標示) 有錯誤。
3. 確定您為 PROPERTY 標示輸入的資料長度 (DL) 值全都是數字。
4. 請檢查錯誤情形，並且更新標示語言檔案，然後重新啟動 C (檢查點) 選項，從上次確定的檢查點開始匯入標示語言檔案。

FLG0442E 在標示語言檔裡為內容 <short name> 定義的資料長度與目標資訊型錄不符。

解說: 所述的內容在來源標示語言檔案與目標資訊型錄裡定義的資料長度不同。

資訊型錄管理程式將資訊型錄 Roll back 至上一個確

定檢查點，並已停止匯入。

使用者回應:

1. 請檢查日誌檔及回應檔。回應檔裡最後兩個標示之一 (不包括 COMMENT 標示) 有錯誤。
2. 關於 PROPERTY 標示的 DL 關鍵字，請指定與目標資訊型錄裡現有物件類型內容相符的資料長度。
3. 將重新啟動選項設定為 C (檢查點)，從上次的確定檢查點開始匯入標示語言檔案。

FLG0443E 在標示語言檔裡為內容 <short name> 定義的資料類型與目標資訊型錄不符。

解說: 所述的內容在輸入標示語言檔案與在目標資訊型錄裡定義的資料類型不同。

資訊型錄管理程式將資訊型錄 Roll back 至上一個確定檢查點，並已停止匯入。

使用者回應:

1. 請檢查日誌檔及回應檔。回應檔裡最後兩個標示之一 (不包括 COMMENT 標示) 有錯誤。
2. 關於 PROPERTY 標示的 DT 關鍵字，請指定與目標資訊型錄裡現有物件類型內容相符的資料類型。
3. 將重新啟動選項設定為 C (檢查點)，從上次的確定檢查點開始匯入標示語言檔案。

FLG0444E 在目標資訊型錄裡找不到內容名稱 (短檔名) <short name>。

解說: 所述的輸入內容短名稱 (短檔名) 不符合目標資訊型錄裡任何的內容短名稱。

資訊型錄管理程式將資訊型錄 Roll back 至上一個確定檢查點，並已停止匯入。

使用者回應:

1. 請檢查日誌檔及回應檔。回應檔裡最後兩個標示之一 (不包括 COMMENT 標示) 有錯誤。

2. 關於 PROPERTY 的 SHRTNAME 關鍵字，請指定與目標資訊型錄裡現有物件類型內容相符的 8 個字元內容名稱。
3. 將重新啟動選項設定為 C (檢查點)，從上次的確定檢查點開始匯入標示語言檔案。

FLG0445E 標示語言檔裡為物件類型 <object type name> 定義的種類與目標資訊型錄不符。

解說： 輸入標示語言檔案為所述物件類型定義的種類與目標資訊型錄裡定義的不同。

資訊型錄管理程式將資訊型錄 Roll back 至上一個確定檢查點，並已停止匯入。

使用者回應： 請檢查日誌檔及回應檔。回應檔裡最後兩個標示之一 (不包括 COMMENT 標示) 有錯誤。

1. 關於 OBJECT 標示的 CATEGORY 關鍵字，請指定與目標資訊型錄裡所述現有物件類型種類相同的種類。
2. 將重新啟動選項設定為 C (檢查點)，從上次的確定檢查點開始匯入標示語言檔案。

FLG0446E 語法錯誤 -- INSTANCE 標示。內容名稱 (短檔名) <short name> 對這個物件類型無效。

解說： INSTANCE 標示裡所述的內容短名稱 (短檔名) 無效。內容名稱太長，或者不是這個物件類型的有效名稱。

資訊型錄管理程式將資訊型錄 Roll back 至上一個確定檢查點，並已停止匯入。

使用者回應：

1. 請檢查日誌檔及回應檔。回應檔裡最後兩個標示之一 (不包括 COMMENT 標示) 有錯誤。
2. 找出錯誤所在，然後更新標示語言檔案。下列規則適用於內容短檔名：
 - 短檔名最多可以有 8 個字元。
 - 短檔名必須與這個案例的物件類型定義的內容短檔名一樣。

3. 將重新啟動選項設定為 C (檢查點)，從上次的確定檢查點開始匯入標示語言檔案。

**FLG0447E 語法錯誤 -- OBJECT 標示。
<keyword> 在標示裡出現不只一次。**

解說： 所述的關鍵字在同一個 OBJECT 標示裡指定了一次以上。

資訊型錄管理程式將資訊型錄 Roll back 至上一個確定檢查點，並已停止匯入。

使用者回應：

1. 請檢查日誌檔及回應檔。回應檔裡最後兩個標示之一 (不包括 COMMENT 標示) 有錯誤。
2. 找出錯誤所在，然後更新標示語言檔案。
3. 將重新啟動選項設定為 C (檢查點)，從上次的確定檢查點開始匯入標示語言檔案。

**FLG0448E 語法錯誤 -- PROPERTY 標示。
<keyword> 在標示裡出現不只一次。**

解說： 所述的關鍵字在同一個 PROPERTY 標示裡指定了一次以上。

資訊型錄管理程式將資訊型錄 Roll back 至上一個確定檢查點，並已停止匯入。

使用者回應：

1. 請檢查日誌檔及回應檔。回應檔裡最後兩個標示之一 (不包括 COMMENT 標示) 有錯誤。
2. 找出錯誤所在，然後更新標示語言檔案。
3. 將重新啟動選項設定為 C (檢查點)，從上次的確定檢查點開始匯入標示語言檔案。

**FLG0449E 語法錯誤 -- RELTYPE 標示。
<keyword> 在標示裡出現不只一次。**

解說： 所述的關鍵字在同一個 RELTYPE 標示裡指定了一次以上。

資訊型錄管理程式將資訊型錄 Roll back 至上一個確

定檢查點，並已停止匯入。

使用者回應:

1. 請檢查日誌檔及回應檔。回應檔裡最後兩個標示之一 (不包括 COMMENT 標示) 有錯誤。
2. 找出錯誤所在，然後更新標示語言檔案。
3. 將重新啟動選項設定為 C (檢查點)，從上次的確定檢查點開始匯入標示語言檔案。

FLG0450E 語法錯誤 -- INSTANCE 標示。UUI 內容名稱 (UUI_short_name) <short name> 在標示裡出現一次以上。

解說: 所述的 UUI 內容名稱 (UUI_short_name) 在同一個 INSTANCE 標示的 SOURCEKEY 或 TARGETKEY 裡指定了一次以上。

資訊型錄管理程式將資訊型錄 Roll back 至上一個確定檢查點，並已停止匯入。

使用者回應:

1. 請檢查日誌檔及回應檔。回應檔裡最後兩個標示之一 (不包括 COMMENT 標示) 有錯誤。
2. 找出錯誤所在，然後更新標示語言檔案。
3. 將重新啟動選項設定為 C (檢查點)，從上次的確定檢查點開始匯入標示語言檔案。

FLG0451E 語法錯誤 -- INSTANCE 標示。內容名稱 (短檔名) <short name> 在標示內出現了一次以上。

解說: 所述的內容短檔名 (短檔名) 在同一個 INSTANCE 標示上出現了一次以上。

資訊型錄管理程式將資訊型錄 Roll back 至上一個確定檢查點，並已停止匯入。

使用者回應:

1. 請檢查日誌檔及回應檔。回應檔裡最後兩個標示之一 (不包括 COMMENT 標示) 有錯誤。
2. 找出錯誤所在，然後更新標示語言檔案。
3. 將重新啟動選項設定為 C (檢查點)，從上次的確定檢查點開始匯入標示語言檔案。

FLG0452E 語法錯誤 -- OBJECT 標示。
<keyword> 值超出 <maximum length> 的最大長度。

解說: 所述的 OBJECT 關鍵字值比所述的該關鍵字值允許最大長度還要長。

OBJECT 標示的關鍵字值是利用左右括弧括住。資訊型錄管理程式在判斷值的長度時，會忽略關鍵字值前面的空白，但是會將值後面的空白計算在內。

資訊型錄管理程式將資訊型錄 Roll back 至上一個確定檢查點，並已停止匯入。

使用者回應:

1. 請檢查日誌檔及回應檔。回應檔裡最後兩個標示之一 (不包括 COMMENT 標示) 有錯誤。
2. 找出錯誤所在，然後更新標示語言檔案。
3. 將重新啟動選項設定為 C (檢查點)，從上次的確定檢查點開始匯入標示語言檔案。

FLG0453E 語法錯誤 -- PROPERTY 標示。
<keyword> 值超出 <maximum length> 的最大長度。

解說: 指出的 PROPERTY 關鍵字值長度比所述的該關鍵字值容許最大長度還要長。

PROPERTY 標示的關鍵字值是利用左右括弧括住。資訊型錄管理程式在判斷值的長度時，會忽略關鍵字值前面的空白，但是會將值後面的空白計算在內。

資訊型錄管理程式將資訊型錄 Roll back 至上一個確定檢查點，並已停止匯入。

使用者回應:

1. 請檢查日誌檔及回應檔。回應檔裡最後兩個標示之一 (不包括 COMMENT 標示) 有錯誤。
2. 找出錯誤所在，然後更新標示語言檔案。
3. 將重新啟動選項設定為 C (檢查點)，從上次的確定檢查點開始匯入標示語言檔案。

FLG0454E 語法錯誤 -- **INSTANCE** 標示。內容 **<short name>** 的值超出 **<maximum length>** 的最大長度限制。

解說: 指出的 **INSTANCE** 標示內容值比所述的該值容許最大長度還要長。

INSTANCE 標示的內容和 **UII** 內容值是利用左右括弧括住。資訊型錄管理程式判斷值的長度時，會忽略這些值前面的空白，但是會將值後面的空白計算在內。

資訊型錄管理程式將資訊型錄 **Roll back** 至上一個確定檢查點，並已停止匯入。

使用者回應:

1. 請檢查日誌檔及回應檔。回應檔裡最後兩個標示 (不包括 **COMMENT** 標示) 有錯誤。
2. 找出錯誤所在，然後更新標示語言檔案。
3. 將重新啟動選項設定為 **C** (檢查點)，從上次的確定檢查點開始匯入標示語言檔案。

FLG0455E 語法錯誤 -- **RELTYPE** 標示。**<keyword>** 值超出 **<maximum length>** 的最大長度。

解說: 指出的 **RELTYPE** 標示關鍵字值比所述的該關鍵字值容許最大長度還要長。

RELTYPE 標示的關鍵字值是利用左右括弧括住。資訊型錄管理程式在判斷值的長度時，會忽略關鍵字值前面的空白，但是會將值後面的空白計算在內。

資訊型錄管理程式將資訊型錄 **Roll back** 至上一個確定檢查點，並已停止匯入。

使用者回應:

1. 請檢查日誌檔及回應檔。回應檔裡最後兩個標示之一 (不包括 **COMMENT** 標示) 有錯誤。
2. 找出錯誤所在，然後更新標示語言檔案。
3. 將重新啟動選項設定為 **C** (檢查點)，從上次的確定檢查點開始匯入標示語言檔案。

FLG0456E 語法錯誤 -- **COMMIT** 標示。**CHKPID** 值超出 **<maximum length>** 的最大長度。

解說: **COMMIT** 標示的 **CHKPID** 值比所述的最大長度值還要長。

COMMIT 標示的關鍵字值是利用左右括弧括住。資訊型錄管理程式在判斷值的長度時，會忽略關鍵字值前面的空白，但是會將值後面的空白計算在內。

資訊型錄管理程式將資訊型錄 **Roll back** 至上一個確定檢查點，並已停止匯入。

使用者回應:

1. 請檢查日誌檔及回應檔。回應檔裡最後兩個標示之一 (不包括 **COMMENT** 標示) 有錯誤。
2. 找出錯誤所在，然後更新標示語言檔案。
3. 將重新啟動選項設定為 **C** (檢查點)，從上次的確定檢查點開始匯入標示語言檔案。

FLG0457E 語法錯誤 -- **OBJECT** 標示。**<keyword>** 不是有效的關鍵字。有效的關鍵字有：**TYPE**、**CATEGORY**、**EXTNAME**、**PHYNAME**、**ICOFIELD** 及 **ICWFIELD**。

解說: 指出的關鍵字不是有效的 **OBJECT** 標示關鍵字。下列是正確的關鍵字：

TYPE
CATEGORY
EXTNAME
PHYNAME
ICOFIELD
ICWFIELD

資訊型錄管理程式將資訊型錄 **Roll back** 至上一個確定檢查點，並已停止匯入。

使用者回應:

1. 請檢查日誌檔及回應檔。回應檔裡最後兩個標示之一 (不包括 **COMMENT** 標示) 有錯誤。

2. 找出錯誤所在，然後更新標示語言檔案。
3. 將重新啓動選項設定為 C (檢查點)，從上次的確定檢查點開始匯入標示語言檔案。

FLG0458E 語法錯誤 -- PROPERTY 標示。
<keyword> 不是有效的關鍵字。有效的關鍵字有：
EXTNAME、DT、DL、
SHRTNAME、NULLS 及
UUISEQ。

解說： 指出的關鍵字不是有效的 PROPERTY 標示關鍵字。下列是正確的關鍵字：

EXTNAME
DT
DL
SHRTNAME
NULLS
UUISEQ

資訊型錄管理程式將資訊型錄 Roll back 至上一個確定檢查點，並已停止匯入。

使用者回應：

1. 請檢查日誌檔及回應檔。回應檔裡最後兩個標示之一 (不包括 COMMENT 標示) 有錯誤。
2. 找出錯誤所在，然後更新標示語言檔案。
3. 將重新啓動選項設定為 C (檢查點)，從上次的確定檢查點開始匯入標示語言檔案。

FLG0459E 語法錯誤 -- RELTYPE 標示。
<keyword> 不是有效的關鍵字。有效的關鍵字有：
TYPE、SOURCETYPE 及
TARGETTYPE。

解說： 指出的關鍵字不是 RELTYPE 標示的有效關鍵字。下列是正確的關鍵字：

TYPE
SOURCETYPE
TARGETTYPE

資訊型錄管理程式將資訊型錄 Roll back 至上一個確定檢查點，並已停止匯入。

使用者回應：

1. 請檢查日誌檔及回應檔。回應檔裡最後兩個標示之一 (不包括 COMMENT 標示) 有錯誤。
2. 找出錯誤所在，然後更新標示語言檔案。
3. 將重新啓動選項設定為 C (檢查點)，從上次的確定檢查點開始匯入標示語言檔案。

FLG0460E 語法錯誤 -- COMMIT 標示。
<keyword> 不是有效的關鍵字。有效的關鍵字是 CHKPID。

解說： 指出的關鍵字不是 COMMIT 標示的有效關鍵字。CHKPID 是 COMMIT 標示唯一有效的關鍵字。

資訊型錄管理程式將資訊型錄 Roll back 至上一個確定檢查點，並已停止匯入。

使用者回應：

1. 請檢查日誌檔及回應檔。回應檔裡最後兩個標示之一 (不包括 COMMENT 標示) 有錯誤。
2. 找出錯誤所在，然後更新標示語言檔案。
3. 將重新啓動選項設定為 C (檢查點)，從上次的確定檢查點開始匯入標示語言檔案。

FLG0461E 語法錯誤 -- INSTANCE 標示。
<keyword> 不是有效的關鍵字。有效的關鍵字有：SOURCEKEY；
TARGETKEY 只能用於關係。

解說： 指出的關鍵字不是 INSTANCE 標示的有效關鍵字。下列是正確的關鍵字：

SOURCEKEY
TARGETKEY。適用於 RELTYPE 標示後接
INSTANCE 時

資訊型錄管理程式將資訊型錄 Roll back 至上一個確定檢查點，並已停止匯入。

使用者回應：

1. 請檢查日誌檔及回應檔。回應檔裡最後兩個標示之一 (不包括 COMMENT 標示) 有錯誤。
2. 找出錯誤所在, 然後更新標示語言檔案。
3. 將重新啟動選項設定為 C (檢查點), 從上次的確定檢查點開始匯入標示語言檔案。

FLG0462E 語法錯誤 -- INSTANCE 標示。UII 內容名稱 (UII_short_name) <short name> 對該物件類型無效, 或者不是 UII 的一部份。

解說: 指出的 INSTANCE 標示上 UII 內容名稱 (UII_short_name) 有下列情形之一:

- 太長 (超過 8 個字元)。
- 對該物件類型無效。
- 對物件類型有效, 但不是 UII 的一部份。

資訊型錄管理程式將資訊型錄 Roll back 至上一個確定檢查點, 並已停止匯入。

使用者回應:

1. 請檢查日誌檔及回應檔。回應檔裡最後兩個標示之一 (不包括 COMMENT 標示) 有錯誤。
2. 找出錯誤所在, 然後更新標示語言檔案。
3. 將重新啟動選項設定為 C (檢查點), 從上次的確定檢查點開始匯入標示語言檔案。

FLG0463E 語法錯誤 -- INSTANCE 標示。應該有 SOURCEKEY, 但是卻找不到。

解說: SOURCEKEY 不是 INSTANCE 標示的第一個關鍵字。下列情況下, INSTANCE 標示裡必須指定 SOURCEKEY 關鍵字作為第一個關鍵字:

刪除物件案例

```
:ACTION.OBJINST(DELETE)
:OBJECT.TYPE()
:INSTANCE.SOURCEKEY()
```

或

```
:ACTION.OBJINST(DELETE_TREE_REL)
:OBJECT.TYPE()
:INSTANCE.SOURCEKEY()
```

或

```
:ACTION.OBJINST(DELETE_TREE_ALL)
:OBJECT.TYPE()
:INSTANCE.SOURCEKEY()
```

更新物件案例

```
:ACTION.OBJINST(UPDATE)
:OBJECT.TYPE()
:INSTANCE.SOURCEKEY()
```

新增或刪除關係

:RELTYPE 標示範例裡的換行對功能沒有影響, 可以將全部的關鍵字輸入成一行。

```
:ACTION.RELATION()
:RELTYPE.TYPE() SOURCETYPE()
TARGETTYPE()
:INSTANCE.SOURCEKEY() TARGETKEY()
```

資訊型錄管理程式將資訊型錄 Roll back 至上一個確定檢查點, 並已停止匯入。

使用者回應:

1. 請檢查日誌檔及回應檔。回應檔裡最後兩個標示之一 (不包括 COMMENT 標示) 有錯誤。
2. 找出錯誤所在, 然後更新標示語言檔案。
3. 將重新啟動選項設定為 C (檢查點), 從上次的確定檢查點開始匯入標示語言檔案。

FLG0464E 語法錯誤 -- INSTANCE 標示。應該有 TARGETKEY, 但是卻找不到。

解說: INSTANCE 標示沒有指定 TARGETKEY 作為第二個關鍵字。RELTYPE 標示後接 INSTANCE 標示以新增或刪除關係時, TARGETKEY 必須是第二個關鍵字。

此時的標示順序如下:

```
:ACTION.RELATION(ADD) 或
:ACTION.RELATION(DELETE)
:RELTYPE.TYPE() SOURCETYPE() TARGETTYPE()
:INSTANCE.SOURCEKEY() TARGETKEY()
```

資訊型錄管理程式將資訊型錄 Roll back 至上一個確定檢查點, 並已停止匯入。

使用者回應:

1. 請檢查日誌檔及回應檔。回應檔裡最後兩個標示之一 (不包括 COMMENT 標示) 有錯誤。
2. 找出錯誤所在，然後更新標示語言檔案。
3. 將重新啟動選項設定為 C (檢查點)，從上次的確定檢查點開始匯入標示語言檔案。

FLG0465E 語法錯誤 -- OBJECT 標示。缺少 <keyword>。這個特定的 ACTION 標示選項必須要有這一項。

解說: OBJECT 標示裡缺少所述的必要關鍵字。

根據 ACTION 標示的選項，會需要特定的 OBJECT 關鍵字。

TYPE 一定要有。指定物件類型的名稱。

CATEGORY

接在 :ACTION.OBJTYPE(ADD) 或 :ACTION.OBJTYPE(MERGE) 後面時就需要。不能用於其它一切 ACTION 標示選項。

EXTNAME

接在 :ACTION.OBJTYPE(ADD) 或 :ACTION.OBJTYPE(MERGE) 後面時就需要。可以選擇配合 ACTION.OBJTYPE(UPDATE) 使用。不能用於其它一切 ACTION 標示選項。

PHYNAME

選用的：只有接在 :ACTION.OBJTYPE(ADD) 或 :ACTION.OBJTYPE(MERGE) 後面才有效。

ICOFILE

選用的：只有接在 :ACTION.OBJTYPE(ADD)、:ACTION.OBJTYPE(UPDATE) 或 :ACTION.OBJTYPE(MERGE)後面才有效

ICWFILE

選用的：只有接在 :ACTION.OBJTYPE(ADD)、:ACTION.OBJTYPE(UPDATE) 或 :ACTION.OBJTYPE(MERGE)後面才有效

資訊型錄管理程式將資訊型錄 Roll back 至上一個確定檢查點，並已停止匯入。

使用者回應:

1. 請檢查日誌檔及回應檔。回應檔裡最後兩個標示之一 (不包括 COMMENT 標示) 有錯誤。
2. 找出錯誤所在，然後更新標示語言檔案。
3. 將重新啟動選項設定為 C (檢查點)，從上次的確定檢查點開始匯入標示語言檔案。

FLG0466E 語法錯誤 -- OBJECT 標示。CATEGORY 值無效。有效的 CATEGORY 值包括：GROUPING、ELEMENTAL、CONTACT、DICTIONARY 及 SUPPORT。

解說: OBJECT 標示裡為 CATEGORY 關鍵字指定的值無效。下列是有效的值：

- GROUPING
- ELEMENTAL
- CONTACT
- DICTIONARY
- SUPPORT

資訊型錄管理程式將資訊型錄 Roll back 至上一個確定檢查點，並已停止匯入。

使用者回應:

1. 請檢查日誌檔及回應檔。回應檔裡最後兩個標示之一 (不包括 COMMENT 標示) 有錯誤。
2. 找出錯誤所在，然後更新標示語言檔案。
3. 將重新啟動選項設定為 C (檢查點)，從上次的確定檢查點開始匯入標示語言檔案。

FLG0467E 語法錯誤 -- PROPERTY 標示。DT 值無效。正確的 DT 值是：C、V、L 及 T。

解說: PROPERTY 標示裡為 DT 關鍵字指定的值無效。下列是有效的值：

- C** 固定長度字串
- V** 可變長度字串
- L** 長的可變長度字串

T 時間戳記資料

資訊型錄管理程式將資訊型錄 Roll back 至上一個確定檢查點，並已停止匯入。

使用者回應:

1. 請檢查日誌檔及回應檔。回應檔裡最後兩個標示之一 (不包括 COMMENT 標示) 有錯誤。
2. 找出錯誤所在，然後更新標示語言檔案。
3. 將重新啟動選項設定為 C (檢查點)，從上次的確定檢查點開始匯入標示語言檔案。

**FLG0468E 語法錯誤 -- PROPERTY 標示。
NULL 值無效。正確的 NULL 值是：Y 和 N。**

解說: PROPERTY 標示裡為 NULLS 關鍵字指定的值無效。下列是有效的值：

Y 這個內容不需要有值。其值可以是空值。

N 這個內容需要有值。

資訊型錄管理程式將資訊型錄 Roll back 至上一個確定檢查點，並已停止匯入。

使用者回應:

1. 請檢查日誌檔及回應檔。回應檔裡最後兩個標示之一 (不包括 COMMENT 標示) 有錯誤。
2. 找出錯誤所在，然後更新標示語言檔案。
3. 將重新啟動選項設定為 C (檢查點)，從上次的確定檢查點開始匯入標示語言檔案。

**FLG0469E 語法錯誤 -- PROPERTY 標示。
UUISEQ 值無效。正確的 UUISEQ 值是：0、1、2、3、4 及 5。**

解說: PROPERTY 標示裡為 UUISEQ 關鍵字指定的值無效。下列是有效的值：

0 (預設值)

內容不是廣用唯一識別字 (UUI) 的一部份。

1、2、3、4 或 5

內容是 UUI 的一部份，而且是在 UUI 裡指出的位置。

資訊型錄管理程式將資訊型錄 Roll back 至上一個確定檢查點，並已停止匯入。

使用者回應:

1. 請檢查日誌檔及回應檔。回應檔裡最後兩個標示之一 (不包括 COMMENT 標示) 有錯誤。
2. 找出錯誤所在，然後更新標示語言檔案。
3. 將重新啟動選項設定為 C (檢查點)，從上次的確定檢查點開始匯入標示語言檔案。

**FLG0470E 語法錯誤 -- RELTYPE 標示。
TYPE 值無效。正確的 TYPE 值是：CONTAIN、CONTACT、LINK 及 ATTACHMENT。**

解說: RELTYPE 標示裡為 TYPE 關鍵字指定的值無效。下列是有效的值：

ATTACHMENT

目標物件當作 說明 物件連接至來源物件。

CONTAIN

來源物件包含了目標物件。

CONTACT

來源物件與目標 聯絡 物件建立關聯。

LINK

來源物件鏈結至目標。

資訊型錄管理程式將資訊型錄 Roll back 至上一個確定檢查點，並已停止匯入。

使用者回應:

1. 請檢查日誌檔及回應檔。回應檔裡最後兩個標示之一 (不包括 COMMENT 標示) 有錯誤。
2. 找出錯誤所在，然後更新標示語言檔案。
3. 將重新啟動選項設定為 C (檢查點)，從上次的確定檢查點開始匯入標示語言檔案。

FLG0471E 語法錯誤 -- **PROPERTY** 標示。
<short name> 是保留的內容短檔名，不是有效的 **SHRTNAME** 關鍵字值。保留的短檔名有：
OBJTYPID、**INSTIDNT**、**UPDATIME** 及 **UPDATEBY**。

解說： 指出的 **PROPERTY** 標示裡 **SHRTNAME** 關鍵字的值是保留的內容簡稱，所以無效。

資訊型錄管理程式保留了下列的值，不能指定為新內容的 **SHRTNAME** (短檔名) 值：

OBJTYPID
INSTIDNT
UPDATIME
UPDATEBY

如果要指示 **NAME** 是新物件類型的 **UUI** 內容，請指定 **NAME** 作為新內容的短檔名。

資訊型錄管理程式將資訊型錄 **Roll back** 至上一個確定檢查點，並已停止匯入。

使用者回應：

1. 請檢查日誌檔及回應檔。回應檔裡最後兩個標示之一 (不包括 **COMMENT** 標示) 有錯誤。
2. 找出錯誤所在，然後更新標示語言檔案。
3. 將重新啟動選項設定為 **C** (檢查點)，從上次的確定檢查點開始匯入標示語言檔案。

FLG0472E 語法錯誤 -- **INSTANCE** 標示。
<short name> 保留給匯入使用，所以不能當作短檔名值。保留的短檔名值有：
OBJTYPID、**INSTIDNT**、**UPDATIME** 及 **UPDATEBY**。

解說： 指出的 **INSTANCE** 標示內容短名稱 (短檔名) 無效。資訊型錄管理程式會為此內容產生值。使用者不能重設此值。

資訊型錄管理程式會產生下列內容的值：

OBJTYPID
INSTIDNT

UPDATIME

UPDATEBY

資訊型錄管理程式將資訊型錄 **Roll back** 至上一個確定檢查點，並已停止匯入。

使用者回應：

1. 請檢查日誌檔及回應檔。回應檔裡最後兩個標示之一 (不包括 **COMMENT** 標示) 有錯誤。
2. 找出錯誤所在，然後更新標示語言檔案。
3. 將重新啟動選項設定為 **C** (檢查點)，從上次的確定檢查點開始匯入標示語言檔案。

FLG0473E 語法錯誤 -- **RELTYPE** 標示。缺少 **<keyword>**。必要的關鍵字有：
TYPE、**SOURCETYPE** 及 **TARGETTYPE**。

解說： 需要指出的 **RELTYPE** 標示的關鍵字，但是卻沒有此關鍵字。下列是必要的關鍵字：

TYPE
SOURCETYPE
TARGETTYPE

資訊型錄管理程式將資訊型錄 **Roll back** 至上一個確定檢查點，並已停止匯入。

使用者回應：

1. 請檢查日誌檔及回應檔。回應檔裡最後兩個標示之一 (不包括 **COMMENT** 標示) 有錯誤。
2. 找出錯誤所在，然後更新標示語言檔案。
3. 將重新啟動選項設定為 **C** (檢查點)，從上次的確定檢查點開始匯入標示語言檔案。

FLG0474E 語法錯誤 -- **PROPERTY** 標示。缺少 **<keyword>**。必要的關鍵字有：
EXTNAME、**DT**、**DL**、**SHRTNAME** 及 **NULLS**。

解說： 需要指出的 **PROPERTY** 標示的關鍵字，但是卻沒有此關鍵字。下列是必要的關鍵字：

EXTNAME
DT

DL
SHRTNAME
NULLS

資訊型錄管理程式將資訊型錄 Roll back 至上一個確定檢查點，並已停止匯入。

使用者回應:

1. 請檢查日誌檔及回應檔。回應檔裡最後兩個標示之一 (不包括 COMMENT 標示) 有錯誤。
2. 找出錯誤所在，然後更新標示語言檔案。
3. 將重新啟動選項設定為 C (檢查點)，從上次的確定檢查點開始匯入標示語言檔案。

FLG0475E 語法錯誤 -- OBJECT 標示。
<keyword> 不是與這個特定的
ACTION 標示選項配合使用。

解說: 指出的關鍵字不是此 OBJECT 標示的有效關鍵字。特定的 OBJECT 標示關鍵字必須配合特定的 ACTION 標示選項使用才有效。以下清單會說明 OBJECT 標示關鍵字的用法：

TYPE 一定要有。指定物件類型的名稱。

CATEGORY

接在 :ACTION.OBJTYPE(ADD) 或 :ACTION.OBJTYPE(MERGE) 後面時才需要且有效。

EXTNAME

接在 :ACTION.OBJTYPE(ADD) 或 :ACTION.OBJTYPE(MERGE) 後面才需要

接在 :ACTION.OBJTYPE(UPDATE) 後面時可以選擇性使用

PHYNAME

選用的：只有接在 :ACTION.OBJTYPE(ADD) 或 :ACTION.OBJTYPE(MERGE) 後面才有效。

ICOFILE

選用的：只有接在 :ACTION.OBJTYPE(ADD)、:ACTION.OBJTYPE(UPDATE) 或 :ACTION.OBJTYPE(MERGE)後面才有效

ICWFILE

選用的：只有接在 :ACTION.OBJTYPE(ADD)、:ACTION.OBJTYPE(UPDA) 或 :ACTION.OBJTYPE(MERGE)後面才有效

資訊型錄管理程式將資訊型錄 Roll back 至上一個確定檢查點，並已停止匯入。

使用者回應:

1. 請檢查日誌檔及回應檔。回應檔裡最後兩個標示之一 (不包括 COMMENT 標示) 有錯誤。
2. 找出錯誤所在，然後更新標示語言檔案。
3. 將重新啟動選項設定為 C (檢查點)，從上次的確定檢查點開始匯入標示語言檔案。

FLG0476E 找不到檢查點 ID <checkpoint ID>，無法重新啟動匯入標示語言檔 <tag language file name>。

解說: 資訊型錄管理程式無法從上次的確定檢查點開始匯入指出的標示語言檔案。系統儲存的檢查點 ID 與指出的標示語言檔案裡任何的 COMMIT 標示上檢查點 ID 不符。

使用者回應: 請檢查下列可能的原因：

- 可能有好幾個檔案的名稱相同。如果是這種情形，請確定您匯入的是正確的檔案。
- 標示語言檔案 裡儲存的檢查點已經除去。如果是這種情形，請復置檔案裡的檢查點。
- 檢查點可能是其它目錄下檔案的檢查點。請確定您是從正確的目錄匯入。

FLG0477E 語法錯誤 -- DISKCNTRL 標示。

解說: DISKCNTRL 標示裡有語法錯誤。這個指令的語法是：

:DISKCNTRL.SEQUENCE(*nn*, + | -)

nn 依序排列的磁片數目。

+ 標示語言檔案 會在一或數片磁片上繼續。

這片磁片包含了標示語言檔案的結束。

資訊型錄管理程式將資訊型錄 Roll back 至上一個確定檢查點，並已停止匯入。

使用者回應:

1. 請檢查日誌檔及回應檔。回應檔裡最後兩個標示之一 (不包括 COMMENT 標示) 有錯誤。
2. 找出錯誤所在，然後更新標示語言檔案。
3. 將重新啟動選項設定為 C (檢查點)，從上次的確定檢查點開始匯入標示語言檔案。

FLG0478E 無法更新物件類型 <object type name>。原因碼是 <reason code>。擴充碼是 <extended code>。

解說: 發生內部或 資料庫 錯誤，資訊型錄管理程式無法更新指出的物件類型。

使用者回應: 有關原因碼與擴充碼的說明，請參閱訊息參考手冊的資訊型錄管理程式 原因碼。

FLG0479E 在目標資訊型錄裡找不到物件類型 <object type name>。

解說: 在目標資訊型錄 裡找不到指出的物件類型。資訊型錄管理程式無法為下列 ACTION 標示之一匹配指定的物件類型與現有的物件類型：

ACTION.OBJTYPE(UPDATE)
ACTION.OBJTYPE(APPEND)
ACTION.OBJINST(ADD)
ACTION.OBJINST(UPDATE)
ACTION.OBJINST(DELETE)
ACTION.OBJINST(DELETE_TREE_REL)
ACTION.OBJINST(DELETE_TREE_ALL)
ACTION.OBJINST(MERGE)
ACTION.RELATION(ADD)
ACTION.RELATION(DELETE)

資訊型錄管理程式將資訊型錄 Roll back 至上一個確定檢查點，並已停止匯入。

使用者回應:

1. 檢查日誌檔。
2. 如果是執行一般匯入 (非 MDIS 匯入)，請檢查回應檔。回應檔裡最後兩個標示之一 (不包括 COMMENT 標示) 有錯誤。
3. 關於 OBJECT 標示的 TYPE 關鍵字，請指定與目標資訊型錄裡所述現有物件類型相同的物件類型名稱。
4. 更新標示語言檔案，然後重新匯入標示語言檔案。如果是執行一般匯入，可以將重新啟動選項設定成 C (檢查點)，從上次的確定檢查點開始匯入標示語言檔案。

FLG0481E 處理物件類型 <object type name> 的 OBJTYPE(MERGE) 前就發現 OBJINST(MERGE)。

解說: 物件案例的 :ACTION.OBJINST(MERGE) 出現在其物件類型的 :ACTION.OBJTYPE(MERGE) 之前，資訊型錄管理程式已停止匯入標示語言檔案。

資訊型錄管理程式必須先合併物件類型，才能確保標示語言檔案裡的物件類型內容定義與目標型錄相容。

資訊型錄管理程式將資訊型錄 Roll back 至上一個確定檢查點，並已停止匯入。

使用者回應:

1. 請檢查日誌檔及回應檔。回應檔裡最後兩個標示之一 (不包括 COMMENT 標示) 有錯誤。
2. 找出錯誤所在，然後更新標示語言檔案。
3. 將重新啟動選項設定為 C (檢查點)，從上次的確定檢查點開始匯入標示語言檔案。

FLG0482E 無法刪除關係。原因碼是 <reason code>。擴充碼是 <extended code>。

解說: 資訊型錄管理程式無法刪除關係。

資訊型錄管理程式將資訊型錄 Roll back 至上一個確定檢查點，並已停止匯入。

使用者回應:

1. 有關原因碼與擴充碼的說明，請參閱訊息參考手冊的資訊型錄管理程式 原因碼。
2. 請檢查日誌檔及回應檔。回應檔裡最後兩個標示之一 (不包括 COMMENT 標示) 有錯誤。
3. 請檢查錯誤情形，並且更新標示語言檔案，然後重新啓動 C (檢查點) 選項，從上次確定的檢查點開始匯入標示語言檔案。

FLG0483E 無法建立關係。原因碼是 <reason code>。擴充碼是 <extended code>。

解說： 資訊型錄管理程式無法建立關係。

資訊型錄管理程式已將資訊型錄回復到上次的確定檢查點，並且已停止匯入。

使用者回應：

1. 有關原因碼與擴充碼的說明，請參閱訊息參考手冊的資訊型錄管理程式 原因碼。
2. 檢查日誌檔。
3. 如果是執行一般匯入 (非 MDIS 匯入)，請檢查回應檔。回應檔裡最後兩個標示之一 (不包括 COMMENT 標示) 有錯誤。
4. 確定錯誤情況，更新標示語言檔案，然後重新匯入標示語言檔案。如果是執行一般匯入，可以將重新啓動選項設定成 C (檢查點)，從上次的確定檢查點開始匯入標示語言檔案。

FLG0484E 在磁片上找不到標示語言檔 <tag language file name>。請插入正確的磁片，然後按 Enter 鍵。

解說： 指出的標示語言檔案不在目前的磁片上。

使用者回應： 請插入正確的磁片，然後按 Enter 鍵。

FLG0485E 插入磁片的順序錯誤。請插入編號 <number> 的磁片，然後按 Enter 鍵。

解說： 目前的磁片插入順序錯誤。

輸入標示語言檔存放在許多片磁片上，所以您必須以正確的順序插入磁片。

使用者回應： 請插入正確的磁片，然後按 Enter 鍵。

FLG0486I 請插入編號 <number> 的磁片，然後按 Enter 鍵。

FLG0487E 語法錯誤 -- INSTANCE 標示。找不到內容名稱 (短檔名)。至少需要一個內容名稱 (短檔名)。

解說： 沒有為此 INSTANCE 標示指定內容短名稱 (短檔名)。下列情況下，必須為 INSTANCE 標示指定一或數個內容短名稱 (短檔名) 及值：

更新物件案例

```
:ACTION.OBJINST(UPDATE)
:OBJECT.TYPE()
:INSTANCE.SOURCEKEY()
short_name(value) ...
```

新增或合併物件案例

```
:ACTION.OBJINST(ADD) or
:ACTION.OBJINST(MERGE)
:OBJECT.TYPE() CATEGORY()
EXTNAME() PHYNAME() ICOFILE()
:INSTANCE.short_name(value) ...
```

資訊型錄管理程式將資訊型錄 Roll back 至上一個確定檢查點，並已停止匯入。

使用者回應：

1. 請檢查日誌檔及回應檔。回應檔裡最後兩個標示之一 (不包括 COMMENT 標示) 有錯誤。
2. 為此 INSTANCE 標示指定一或數個內容短名稱 (短檔名) 及值。

3. 將重新啓動選項設定爲 C (檢查點)，從上次的確定檢查點開始匯入標示語言檔案。

FLG0488W 「資訊型錄管理程式」無法擷取圖示檔 `<icon file name>`，所以沒有更新物件類型 `<object type name>` 的圖示資訊。原因碼是 `<reason code>`。

解說： 無法擷取指定的圖示檔，所以資訊型錄管理程式無法更新指出的物件類型的圖示資訊。

使用者回應：

1. 請檢查日誌檔，找出缺少圖示資訊的物件類型。
2. 使用資訊型錄管理程式視窗或 標示語言 更新物件類型以更正圖示資訊。

FLG0489E 語法錯誤 -- ACTION 標示。
`<keyword>` 值超出 `<maximum length>` 的最大長度。

解說： 指出的關鍵字值比所述的關鍵字值最大容許長度還要長。

資訊型錄管理程式將資訊型錄 Roll back 至上一個確定檢查點，並已停止匯入。

使用者回應：

1. 請檢查日誌檔及回應檔。回應檔裡最後兩個標示之一 (不包括 COMMENT 標示) 有錯誤。
2. 找出錯誤所在，然後更新標示語言檔案。
3. 將重新啓動選項設定爲 C (檢查點)，從上次的確定檢查點開始匯入標示語言檔案。

FLG0490I 開始匯入：標示語言檔 -- `<tag language file name>`

FLG0491I 結束匯入：標示語言檔 -- `<tag language file name>`

FLG0492I 檢查點 `<checkpoint ID>` 確定成功。

FLG0493I 發生錯誤，已終止匯入。資料庫已經回復到上次的確定點，或者標示語言檔案的開頭。

FLG0494I 已經順利完成匯入。

FLG0496E 語法錯誤 -- `<tag name>` 標示。
應該有左括弧，但是卻找不到。

解說： 指出的標示裡有一個關鍵字後面沒有接左括弧。所有關鍵字後面都要有左括弧。

資訊型錄管理程式將資訊型錄 Roll back 至上一個確定檢查點，並已停止匯入。

使用者回應：

1. 請檢查日誌檔及回應檔。回應檔裡最後兩個標示之一 (不包括 COMMENT 標示) 有錯誤。
2. 找出錯誤所在，然後更新標示語言檔案。
3. 將重新啓動選項設定爲 C (檢查點)，從上次的確定檢查點開始匯入標示語言檔案。

FLG0497E 語法錯誤 -- `<tag name>` 標示。
`<keyword/short name>` 值包含了括弧，但是沒有使用單引號括住。

解說： 指出的值裡有一或數個括弧沒有用單引號括住。關鍵字值裡的任何括弧都必須以單引號括住，如下所示 (範例裡的換行格式並不會影響結果，可以將全部的標示程式碼都打在同一行)：

```
:INSTANCE.REMARK(This is a '('great')'  
example)
```

資訊型錄管理程式將資訊型錄 Roll back 至上一個確定檢查點，並已停止匯入。

使用者回應：

1. 請檢查日誌檔及回應檔。回應檔裡最後兩個標示之一 (不包括 COMMENT 標示) 有錯誤。
2. 找出錯誤所在，然後更新標示語言檔案。
3. 將重新啓動選項設定爲 C (檢查點)，從上次的確定檢查點開始匯入標示語言檔案。

FLG0498I 找不到要刪除的物件類型 (<object type name>)。繼續匯入。

FLG0499I 已完成匯入，但是有警告訊息。

FLG0500E 語法錯誤。正確的標示 <tag name> 後面加上了額外的字元。

解說： 在指出的標示之後，下一個標示開始之前發現無效的字元。

資訊型錄管理程式將資訊型錄 Roll back 至上一個確定檢查點，並已停止匯入。

使用者回應：

1. 請檢查日誌檔及回應檔。回應檔裡最後兩個標示之一 (不包括 COMMENT 標示) 有錯誤。
 2. 找出錯誤所在，然後更新標示語言檔案。
 3. 將重新啟動選項設定為 C (檢查點)，從上次的確定檢查點開始匯入標示語言檔案。
-

FLG0501E 語法錯誤 -- <tag name> 標示。沒有指定這個標示的關鍵字。

解說： 指定了下列標示之一，但是沒有指定關鍵字：

ACTION
COMMIT
OBJECT
PROPERTY
RELTYPE

資訊型錄管理程式將資訊型錄 Roll back 至上一個確定檢查點，並已停止匯入。

使用者回應：

1. 請檢查日誌檔及回應檔。回應檔裡最後兩個標示之一 (不包括 COMMENT 標示) 有錯誤。
 2. 在標示裡加入必要的關鍵字。
 3. 將重新啟動選項設定為 C (檢查點)，從上次的確定檢查點開始匯入標示語言檔案。
-

FLG0502E 語法錯誤 -- <tag name> 標示。缺少 <keyword> 的值，或者完全空白。

解說： 缺少指出的關鍵字的值，或者值全部都是空白。

資訊型錄管理程式將資訊型錄 Roll back 至上一個確定檢查點，並已停止匯入。

使用者回應：

1. 請檢查日誌檔及回應檔。回應檔裡最後兩個標示之一 (不包括 COMMENT 標示) 有錯誤。
 2. 如果需要有值，請指定該值。如果該值屬於選用性，而且您想要省略該值，請除去關鍵字。
 3. 將重新啟動選項設定為 C (檢查點)，從上次的確定檢查點開始匯入標示語言檔案。
-

FLG0504E 找不到要更新的物件案例。物件類型：<object type name>。
UUI：<part 1>、<part 2>、<part 3>、<part 4>、<part 5>。

解說： 在資訊型錄裡找不到要更新的所述物件案例。資訊型錄沒有在指出的 UUI (廣用唯一識別字) 內容值裡包含物件。

資訊型錄管理程式將資訊型錄 Roll back 至上一個確定檢查點，並已停止匯入。

使用者回應：

1. 請檢查日誌檔及回應檔。回應檔裡最後兩個標示之一 (不包括 COMMENT 標示) 有錯誤。
 2. 請更正任何錯誤 UUI 內容值。
 3. 將重新啟動選項設定為 C (檢查點)，從上次的確定檢查點開始匯入標示語言檔案。
-

FLG0505E 無法建立物件類型 <object type name>。原因碼是 <reason code>。擴充碼是 <extended code>。

解說： 資訊型錄管理程式在匯入時無法建立指出的物件類型。

資訊型錄管理程式將資訊型錄 Roll back 至上一個確定檢查點，並已停止匯入。

使用者回應: 有關原因碼與擴充碼的說明，請參閱訊息參考手冊的資訊型錄管理程式 原因碼。

FLG0506I 找不到要刪除的物件案例。物件類型：<object type name>。
UUI：<part 1>、<part 2>、<part 3>、<part 4>、<part 5>。繼續匯入。

FLG0507E 關閉回應檔時發生錯誤。原因碼是 <reason code>。

解說: 資訊型錄管理程式在關閉回應檔時發現錯誤。

資訊型錄管理程式將資訊型錄 Roll back 至上一個確定檢查點，並已停止匯入。

使用者回應: 有關原因碼的說明，請參閱訊息參考手冊裡的資訊型錄管理程式 原因碼。

FLG0508I 重複的關係。UUI：

FLG0510I 關係不存在，無法刪除。UUI：

FLG0511E 語法錯誤 -- PROPERTY 標示。指定 SHRTNAME(NAME) 時，沒有在 PROPERTY 標示裡使用 <keyword>。

解說: SHRTNAME 關鍵字的值是 NAME 時，指出的關鍵字是 PROPERTY 標示的有效關鍵字。因為 NAME 是保留的內容短檔名，所以此時 PROPERTY 標示只能使用下列語法：

:PROPERTY.SHRTNAME(NAME) UUISEQ(*n*)

其它的 PROPERTY 關鍵字全部無效。

資訊型錄管理程式將資訊型錄 Roll back 至上一個確定檢查點，並已停止匯入。

使用者回應:

1. 請檢查日誌檔及回應檔。回應檔裡最後兩個標示之一 (不包括 COMMENT 標示) 有錯誤。
2. 請更正 PROPERTY 標示的語法。
3. 將重新啟動選項設定為 C (檢查點)，從上次的確定檢查點開始匯入標示語言檔案。

FLG0512E 標示語言檔裡找不到有效的標示。

解說: 標示語言檔案 不是以有效的標示開始，資訊型錄管理程式無法辨識檔案的內容。

使用者回應:

1. 如果標示語言檔案包含了使用者資訊，請使用註解標示識別此資訊。
2. 修正錯誤，然後重新匯入標示語言檔案。

FLG0513E 標示語言檔超出匯入或匯出時容許的分離物件類型最大數目。

解說: 匯入時出現此一訊息，表示標示語言檔案包含的分離物件類型超過 3500 個。

匯出時出現此一訊息，表示資訊型錄管理程式已經匯出了 3500 種分離物件類型。

使用者回應: 如果是匯入作業，請將標示語言檔案分成較小的檔案，減少每次使用匯入功能時匯入的分離物件類型數目。

如果是匯出作業，請減少每次執行匯出功能時匯出的分離物件類型。

FLG0514E 語法錯誤 -- <tag name> 標示。發現不應該有的右括弧。缺少下列其中一項：左括弧、關鍵字、短檔名或 UUI_short_name。

解說: 資訊型錄管理程式發現順序錯誤的右括弧。標示裡缺少下列其中一項元素：

左括弧: 以下範例裡，必須利用左括弧分隔 NAME 與 VALUE。

錯誤 :INSTANCE.NAMEVALUE)

正確 :INSTANCE.NAME(VALUE)

關鍵字：以下範例裡，必須在 OBJECT 標示與值 ABC 之間指定 TYPE 關鍵字：

錯誤 :OBJECT.)

正確 :OBJECT.TYPE(ABC)

短檔名：以下範例裡，必須在下一個右括弧之前指定內容短檔名 (或者除去右括弧)：

錯誤 :INSTANCE.PROP1(VALUE1)
PROP2(VALUE2))

正確 :INSTANCE.PROP1(VALUE1)
PROP2(VALUE2) PROP3(VALUE3)

UII_short_name：以下範例裡，必須在 SOURCEKEY 的兩個括弧裡指定 UII_short_name (UII 內容的 8 個字元名稱) 和值：

錯誤 :INSTANCE.SOURCEKEY()

正確 :INSTANCE.SOURCEKEY(UII_1(VALUE1))

資訊型錄管理程式將資訊型錄 Roll back 至上一個確定檢查點，並已停止匯入。

使用者回應：

1. 請檢查日誌檔及回應檔。回應檔裡最後兩個標示之一 (不包括 COMMENT 標示) 有錯誤。
2. 在錯誤的標示裡加入必要的元素。
3. 將重新啟動選項設定為 C (檢查點)，從上次的確定檢查點開始匯入標示語言檔案。

FLG0515E 語法錯誤 -- <tag name> 標示。發現不應該有的左括弧。缺少下列其中一項：關鍵字、短檔名或 UII_short_name。

解說：資訊型錄管理程式發現順序錯誤的左括弧。標示裡缺少下列其中一項元素：

關鍵字：以下範例裡，:ACTION 與選項 (ADD) 之間必須要有關鍵字：

錯誤 :ACTION.(ADD)

正確 :ACTION.OBJTYPE(ADD)

短檔名：以下範例裡，必須在內容值 (Using the 資訊型錄管理程式) 之前指定內容短檔名：

錯誤 :INSTANCE.(Using the Information Catalog Manager)

正確 :INSTANCE.TITLE(Using the Information Catalog Manager)

UII_short_name：以下範例裡，必須在值 (J. Smith) 之前指定 UII_short_name。

錯誤 :INSTANCE.SOURCEKEY((J. Smith) TITLE(Using the Information Catalog Manager))

正確 :INSTANCE.SOURCEKEY(AUTHOR(J. Smith) TITLE(Using the Information Catalog Manager))

資訊型錄管理程式將 資料庫 回復至上一個確定檢查點，並已停止匯入。

使用者回應：

1. 請檢查日誌檔及回應檔。回應檔裡最後兩個標示之一 (不包括 COMMENT 標示) 有錯誤。
2. 在標示裡加入必要的元素。
3. 將重新啟動選項設定為 C (檢查點)，從上次的確定檢查點開始匯入標示語言檔案。

FLG0516W 無法刪除關係。找不到來源 UII : <part 1>、<part 2>、<part 3>、<part 4>、<part 5>。

解說：資訊型錄管理程式在目標資訊型錄裡找不到指定的來源物件案例，無法刪除關係。SOURCEKEY 關鍵字的 UII 值與資訊型錄所有的物件案例都不相符。

處理繼續進行。

FLG0517E 無法建立關係。找不到來源 UII : <part 1>、<part 2>、<part 3>、<part 4>、<part 5>。

解說：資訊型錄管理程式在目標資訊型錄裡找不到來源物件案例 (SOURCEKEY)，無法新增關係。

資訊型錄管理程式將資訊型錄 Roll back 至上一個確定檢查點，並已停止匯入。

使用者回應:

1. 請檢查日誌檔及回應檔。回應檔裡最後兩個標示之一 (不包括 COMMENT 標示) 有錯誤。
2. 請變更來源物件案例 (SOURCEKEY) 的 UUI。
3. 將重新啟動選項設定為 C (檢查點)，從上次的確定檢查點開始匯入標示語言檔案。

FLG0518W 無法刪除關係。找不到目標 UUI(: <part 1>、<part 2>、<part 3>、<part 4>、<part 5>。

解說: 資訊型錄管理程式在資訊型錄中找不到指定的目標物件案例，所以無法刪除關係。為 TARGETKEY 關鍵字的 UUI 內容指定的值與資訊型錄中的任何案例都不相符。

處理繼續進行。

FLG0519E 無法建立關係。找不到目標 UUI(: <part 1>、<part 2>、<part 3>、<part 4>、<part 5>。

解說: 資訊型錄管理程式在目標資訊型錄裡找不到目標物件案例，無法新增關係。TARGETKEY 關鍵字 UUI 內容的值與目標資訊型錄裡的所有物件案例都不相符。

資訊型錄管理程式將資訊型錄 Roll back 至上一個確定檢查點，並已停止匯入。

使用者回應:

1. 請檢查日誌檔及回應檔。回應檔裡最後兩個標示之一 (不包括 COMMENT 標示) 有錯誤。
2. 變更目標物件案例 (TARGETKEY) 的 UUI 值。
3. 將重新啟動選項設定為 C (檢查點)，從上次的確定檢查點開始匯入標示語言檔案。

FLG0520E 「資訊型錄管理程式」發現非預期的問題，必須關閉。必須由管理者處理。原因碼是 <reason code>。

解說: 資訊型錄管理程式無法釋放記憶體。

使用者回應:

1. 關閉資訊型錄管理程式之後，將追蹤檔更名儲存。(追蹤檔的檔名與您使用的資訊型錄相同，副檔名是 TRC；位於 DGWPATH 指定的目錄下。)
2. 重新開啓 資訊型錄管理程式，然後重試動作。如果還是出現相同的訊息，就必須執行管理者動作。
3. 請聯絡 IBM 軟體支援中心。

FLG0521E 需要更多的記憶體。必須先關閉「資訊型錄管理程式」。另外也需要關閉一些其它的視窗或應用程式。

解說: 因為下列原因之一，資訊型錄管理程式需要更多的記憶體才能繼續執行：

- 同時執行太多的應用程式。
- 資訊型錄管理程式包含太多的物件或物件類型。

使用者回應: 關閉資訊型錄管理程式之後，再關閉一些其它視窗及應用程式，然後重新開啓 資訊型錄管理程式。

管理者回應: 使用匯入功能刪除目前資訊型錄裡的一些物件或物件類型。

FLG0522I 已刪除物件類型 <object type name> 及其全部基礎物件案例。

FLG0523E 無法刪除物件類型 <object type name> 及其基礎物件。原因碼是 <reason code>。擴充碼是 <extended code>。

解說: 資訊型錄管理程式無法刪除指出的物件類型及任何該類型的物件。

資訊型錄管理程式將資訊型錄 Roll back 至上一個確

定檢查點，並已停止匯入。

使用者回應:

1. 有關原因碼與擴充碼的說明，請參閱訊息參考手冊的資訊型錄管理程式 原因碼。
2. 請檢查日誌檔及回應檔。回應檔裡最後兩個標示之一 (不包括 COMMENT 標示) 有錯誤。
3. 請檢查錯誤情形，並且更新標示語言檔案，然後重新啓動 C (檢查點) 選項，從上次確定的檢查點開始匯入標示語言檔案。

FLG0524I 已刪除物件案例及基礎樹狀結構。物件類型：**<object type name>**。
UUI：

FLG0525I 已刪除物件案例的樹狀結構，包括全部的基礎物件。物件類型：**<object type name>**。 UUI：

FLG0600I 順利登記了資訊型錄。並且產生了「資訊型錄管理程式」圖示。

FLG0601I 已經順利建立了資訊型錄。並且產生了「資訊型錄管理程式」圖示。

FLG0602E 相同名稱的資訊型錄早已存在。
SQLCODE=<SQLCODE>，**SQLSTATE=<SQLSTATE>**

FLG0603I 已經有相同別名的資訊型錄存在。並且產生了「資訊型錄管理程式」圖示。

FLG0604E 無法載入字碼頁。請參照「資訊型錄管理程式」安裝文件中的字碼頁設定值。

FLG0606E 「資訊型錄管理程式」在配置記憶體時發現問題，必須關閉。

FLG0607E 無法開啓指令檔。

FLG0608E 無法關閉指令檔。

FLG0609E 無法讀取指令檔。

FLG0610E 資訊型錄名稱裡包含了無效的字元。
SQLCODE=<SQLCODE>，**SQLSTATE=<SC**

FLG0611P 正在登錄。請稍候。

FLG0612E 您選取了無效的磁碟機 ID，或者您沒有讀取/寫入存取權的磁碟機 ID。

FLG0613E 資訊型錄建立失敗；
SQLCODE=<SQLCODE>，**SQLSTATE=<SC**

FLG0614E 無法建立資訊型錄系統表格
<system table name>。**SQLCODE=<SQLCODE>**，**SQLST.**

FLG0615E 無法將「資訊型錄管理程式」連結至資訊型錄。「資訊型錄管理程式」遇到非預期的資料庫錯誤，或者在目前的目錄或路徑裡找不到連結檔。
SQLCODE=<SQLCODE>，**SQLSTATE=<SC**

FLG0616E 「資訊型錄管理程式」與資訊型錄的連接中斷。資訊型錄的狀態可能不一致，必須捨棄。
SQLCODE=<SQLCODE>，**SQLSTATE=<SC**

FLG0617E 系統資源不足，無法建立資訊型錄。
SQLCODE=<SQLCODE>，**SQLSTATE=<SC**

FLG0618P 正在升級。請稍候。

FLG0619E 您必須有 **SYSADM** 權限，才能連結「資訊型錄管理程式」與資訊型錄。
SQLCODE=<SQLCODE>，**SQLSTATE=<SC**

FLG0620E	無法啟動本端資料庫管理系統。 SQLCODE=<SQLCODE>，SQLSTATE=<SQLSTATE> 請參考資料庫的文件。	FLG0630E	「資訊型錄管理程式」無法匯入共同物件類型。原因碼是 <reason code>。請在修正所述錯誤後，使用「匯入共同物件類型」公用程式匯入物件類型。
FLG0621E	必須要有 SYSADM 權限，才能建立資訊型錄。 SQLCODE=<SQLCODE>，SQLSTATE=<SQLSTATE>	FLG0631E	「資訊型錄管理程式」發現非預期的資料庫錯誤，必須關閉。 SQLCODE=<SQLCODE>，SQLSTATE=<SQLSTATE>
FLG0622E	必須要有 SYSADM 權限，才能授與資訊型錄的存取權。 SQLCODE=<SQLCODE>，SQLSTATE=<SQLSTATE>。	FLG0632E	發生系統錯誤。無法處理選取的指令檔。
FLG0623E	無法連接資料庫。 SQLCODE=<SQLCODE>，SQLSTATE=<SQLSTATE>。 請參考資料庫的文件。	FLG0633E	檔案不是可執行檔。請修改或選取其他指令檔，然後重試。
FLG0624P	正在建立。請稍候。	FLG0634W	「資訊型錄管理程式」發現非預期的說明錯誤。無法使用說明。
FLG0625E	無法關閉「資訊型錄管理程式」。 SQLCODE=<SQLCODE>，SQLSTATE=<SQLSTATE>。 請參考資料庫的文件。	FLG0636E	<directory name> 目錄裡沒有指令檔，無法繼續登錄伺服器節點。
FLG0626E	「資訊型錄管理程式」發現非預期的資料庫損壞，必須關閉。 SQLCODE=<SQLCODE>，SQLSTATE=<SQLSTATE> 請參考資料庫的文件。	FLG0638E	「資訊型錄管理程式」發現非預期的內部錯誤，必須關閉。
FLG0627E	找不到指令檔。	FLG0640W	選取的指令檔大於 <field name> 欄位。您將無法看到整個指令檔。
FLG0628I	指令檔已經開始處理程序。	FLG0641E	沒有已登記的節點 ID。「資訊型錄管理程式」無法繼續。
FLG0629E	<reserved word> 是保留字，不能作為名稱或別名。請選擇其他的名稱或別名。	FLG0642E	「資訊型錄管理程式」無法建立 AS/400 檔案庫集合：<collection name>， SQLCODE=<SQLCODE>，SQLSTATE=<SQLSTATE> 請連絡 AS/400 管理者提供協助。

FLG0643E	必須先建立 AS/400 檔案庫集合： "DATAGUID"，才能呼叫此功能。 SQLCODE=<SQLCODE>。 SQLSTATE=<SQLSTATE>。	FLG0652I	已經順利升級了資訊型錄。並且產生了「資訊型錄管理程式」圖示。
FLG0644E	必須輸入 <field name> 的值。	FLG0653E	資料庫裡沒有定義必要的連結資料包，或者發生時間戳記衝突。請確定路徑裡只有一個 <bind file name> 檔案。
FLG0645E	「資訊型錄管理程式」發現系統錯誤，或者找不到「資訊型錄管理程式」圖示檔案或「資訊型錄管理程式」可執行檔。將不會產生「資訊型錄管理程式」圖示。	FLG0654I	已經順利升級了資訊型錄。並且產生了「資訊型錄管理程式」圖示。但是，有些物件類型的 UUI 內容長度超出了 254 個位元組的最大長度。需要更新的物件類型清單請參閱 <listing of object types to update>。
FLG0646E	您的系統沒有正確的「資訊型錄管理程式」字碼頁。關於支援的字碼頁，請參考「資訊型錄管理程式」的安裝文件。	FLG0655E	寫入檔案 <file name> 時發生錯誤。
FLG0647E	資料庫不支援您選取的字碼頁。有效的字碼頁請參考資料庫的說明文件。	FLG0656E	「資訊型錄管理程式」發現非預期的 Windows 錯誤。
FLG0648E	資訊型錄建立失敗。DB2 for OS/2 建立資料庫 API rc=<rc>。	FLG0657E	「資訊型錄管理程式」找不到 DGWPATH 設定，或者 DGWPATH 裡指定的磁碟機或目錄無效。DGWPATH 是在系統登錄、AUTOEXEC.BAT 或 CONFIG.SYS 檔案裡設定，因您的作業系統而異。
FLG0649E	系統資料庫目錄裡沒有資料庫 ID，這項升級無效。	FLG0658I	您登記了不是資訊型錄的資料庫。請要求管理者建立資訊型錄。
FLG0650E	無法開啓圖示檔。請確定範例圖示檔案都存放在 PATH 陳述式裡指定的目錄下。PATH 是在系統登記、AUTOEXEC.BAT 或 CONFIG.SYS 等檔案裡定義，因您的作業系統而異。	FLG0659I	您登記了下一層次資訊型錄。請要求管理者升級資訊型錄。
FLG0651E	「資訊型錄管理程式」無法將範例圖示檔案放入資訊型錄內。 SQLCODE=<SQLCODE>，SQLSTATE=<SQLSTATE>。 請參考資料庫的文件。		

FLG0660E 「資訊型錄管理程式」找不到指定的資料庫。如果資料庫不存在的話，請建立資料庫。使用 **DB2 CATALOG DATABASE** 指令為您工作站上的遠端資料庫編目。

FLG0661E 資訊型錄沒有必要的物件類型。請要求管理者匯入預先定義的物件類型。

FLG0701E 無法開啓輸出標示語言檔 **<tag language file name>**。

解說： DGETI_SM 無法開啓 DG_ETI.TAG 以進行寫入。

使用者回應： 檢查確定其它程式並未開啓或使用該檔案。

FLG0702E 無法讀取輸入檔；檔案的格式不正確。

解說： DGETI_SM 指令預期檔案應該屬於某種格式，但是您指定的輸入檔卻不是該種格式；檔案可能已經損毀。

使用者回應： 請聯絡 ETI 管理者幫您產生新檔案。

FLG0703E 寫入標示語言檔時發生錯誤。

解說： 資訊型錄管理程式 寫入 DG_ETI.TAG 時發現錯誤。您將無法使用標示語言檔案。

使用者回應： 檢查確定其它程式並未開啓或使用該檔案。

FLG0750I 已開始轉換 MDIS：輸入標示語言檔 **-- <tag language file name>**；輸出標示語言 **-- <tag language file name>**。

FLG0751I 已經順利完成 MDIS 轉換。

FLG0752I 發生錯誤，已經終止 MDIS 轉換。

FLG0753I MDIS 匯入可能遇到錯誤。請參閱日誌檔 (**<file name>**) 裡的訊息。

FLG0754I 已經順利完成 MDIS 匯出。請參閱日誌檔 (**<file name>**) 裡的明細。

FLG0755I 已經順利完成 MDIS 匯入。請參閱日誌檔 (**<file name>**) 裡的明細。

FLG0756I MDIS 匯出可能遇到錯誤。請參閱日誌檔 (**<file name>**) 裡的訊息。

FLG0757W 無法匯出指定的物件；該物件與資訊型錄裡所有的物件都不相符。

解說： 資訊型錄並未包含 /MDIS_EXPORT 指令裡 /OBJTYPE 與 /OBJECTS 指定的值相符的物件。

使用者回應： 請確定指定的 MDIS 物件類型與物件名稱都正確。

FLG0758I 已完成 **<object type>** 物件 **<MDIS object name>** 的 MDIS 匯出。

FLG0759E 呼叫語法錯誤：為 /OBJECTS 關鍵字指定的值無效。

解說： 為 /OBJECTS 關鍵字指定的值格式錯誤。

使用者回應： 請使用該關鍵字的有效值輸入指令，啓動資訊型錄管理程式進行 MDIS 匯出。加入缺少的關鍵字輸入指令以開啓 資訊型錄管理程式。有關呼叫資訊型錄管理程式的正確語法資訊，請參閱 *資訊型錄管理程式管理手冊*。

FLG0760E 呼叫語法錯誤：為 /OBJTYPE 關鍵字指定的值無效。

解說： 為 /OBJTYPE 關鍵字指定的值格式錯誤。

使用者回應： 請使用該關鍵字的有效值輸入指令，啓動資訊型錄管理程式進行 MDIS 匯出。加入缺少的關鍵字輸入指令以開啓 資訊型錄管理程式。有

關呼叫資訊型錄管理程式的正確語法資訊，請參閱
 資訊型錄管理程式管理手冊。

**FLG0761E MDIS 語法錯誤 -- BEGIN <MDIS
 section name> 區段。
 <keyword> 在這個區段無效。**

解說： 指出的關鍵字不是所述區段的正確關鍵字。
 每一個區段都有其特定的正確關鍵字。

區段	有效的關鍵字
BEGIN HEADER	CharacterSet ExportingTool ToolVersion ServerName ServerType ToolInstanceID MDISVersion Date Time MaxRecLength
BEGIN DATABASE	識別字 DateUpdated TimeUpdated DateCreated TimeCreated ServerName DatabaseName OwnerName DatabaseLongName BriefDescription LongDescription DatabaseType ServerType DatabaseStatus ContactName

區段
 BEGIN RECORD

BEGIN ELEMENT

有效的關鍵字
 識別字
 DateUpdated
 TimeUpdated
 DateCreated
 TimeCreated
 ServerName
 DatabaseName
 OwnerName
 RecordLongName
 BriefDescription
 LongDescription
 RecordName
 RecordType
 RecordLastRefreshDate
 RecordUpdateFrequency
 ContactName
 識別字
 DateUpdated
 TimeUpdated
 DateCreated
 TimeCreated
 ServerName
 DatabaseName
 OwnerName
 RecordName
 DimensionName
 ElementName
 ElementLongName
 BriefDescription
 LongDescription
 ElementDataType
 ElementLength
 ElementNulls
 ElementKeyPosition
 ElementPosition
 ElementPrecision
 ElementOrdinality
 ElementLastRefreshDate
 ContactName

區段	有效的關鍵字
BEGIN DIMENSION	識別字 DateUpdated TimeUpdated DateCreated TimeCreated ServerName DatabaseName OwnerName DimensionName DimensionLongName BriefDescription LongDescription DimensionType DimensionCount DimensionLevelCount
BEGIN SUBSCHEMA	ContactName 識別字 DateUpdated TimeUpdated DateCreated TimeCreated ServerName DatabaseName OwnerName SubschemaName SubschemaLongName BriefDescription LongDescription ContactName

區段	有效的關鍵字
BEGIN RELATIONSHIP	識別字 SourceObjectIdentifier TargetObjectIdentifier DateUpdated TimeUpdated DateCreated TimeCreated ServerName OwnerName RelationshipLongName BriefDescription LongDescription RelationshipName RelationshipType RelationshipExpression SourceSequenceOrder RelationshipOrdinality RelationshipBidirectional ContactName
BEGIN APPLICATIONDATA	ToolName ToolData

資訊型錄管理程式已停止匯入。

使用者回應:

1. 檢查標示語言檔案，找出錯誤所在。
2. 更新標示語言檔案。
3. 重新匯入標示語言檔案。

FLG0762E MDIS 語法錯誤 -- 非預期的關鍵字。 <invalid MDIS keyword> 應該是 <MDIS keyword>。

解說: 指出的關鍵字無效。關鍵字可能不是有效的 MDIS 關鍵字，例如使用 START，而非 BEGIN；或者是因為 BEGIN 和 END 陳述式必須成對使用，例如：

```
BEGIN DATABASE
END DATABASE
```

關鍵字的順序也不可以錯誤，例如 BEGIN RECORD 就不能出現在 BEGIN ELEMENT 區段裡。

如果發現的關鍵字超過 50 個字元，訊息文字裡只會顯示前面的 47 個字元，後面加上省略符號 (...).

資訊型錄管理程式已停止匯入。

使用者回應:

1. 檢查標示語言檔案，找出錯誤所在。
2. 更新標示語言檔案。
3. 重新匯入標示語言檔案。

FLG0763E MDIS 語法錯誤 -- <identifier> 值 <value> 與先前識別的物件不符。

解說: 指出的 SourceObjectIdentifier 或 TargetObjectIdentifier 值與目前 BEGIN RELATIONSHIP 區段前面的標示語言檔案裡識別的任何物件都不相符。

資訊型錄管理程式已停止匯入。

使用者回應:

1. 檢查標示語言檔案，找出錯誤所在。
2. 更新標示語言檔案。
3. 重新匯入標示語言檔案。

FLG0764E MDIS 語法錯誤 -- BEGIN <MDIS section name> 區段。缺少 <keyword> 關鍵字。

解說: 指出的區段裡缺少所述的必要關鍵字。

根據不同的區段，需要特定的關鍵字。

區段	必要的關鍵字
BEGIN HEADER	CharacterSet ExportingTool ToolVersion ToolInstanceID MDISVersion Date Time

區段	必要的關鍵字
BEGIN DATABASE	識別字 ServerName DatabaseName OwnerName DatabaseType ServerType ¹
BEGIN RECORD	識別字 RecordName RecordType
BEGIN ELEMENT	識別字 ElementName ElementDataType ElementPrecision ²
BEGIN DIMENSION	識別字 DimensionName DimensionType
BEGIN SUBSCHEMA	識別字 SubschemaName
BEGIN RELATIONSHIP	識別字 SourceObjectIdentifier TargetObjectIdentifier ServerName OwnerName RelationshipType RelationshipExpression ³ RelationshipOrdinality RelationshipBidirectional

附註:

1. 在 MDIS Version 1.0 裡是選用關鍵字。在 MDIS 1.1 裡是必要關鍵字。
2. 小數需要用到。
3. RelationshipType 如果是 DERIVED，就是必要關鍵字。

資訊型錄管理程式已停止匯入。

使用者回應:

1. 檢查標示語言檔案，找出錯誤所在。
2. 更新標示語言檔案。
3. 重新匯入標示語言檔案。

FLG0765I 已經順利確定目前的更新。

FLG0766E **MDIS 語法錯誤 -- BEGIN <MDIS section name> 區段。缺少 <keyword> 關鍵字值，或者全部是空白。**

解說： 指出的區段裡缺少所述的必要關鍵字值或者空白。

根據不同的區段，需要特定的關鍵字值。

區段	需要值的關鍵字
BEGIN DATABASE	識別字 DatabaseType
BEGIN RECORD	識別字 RecordType
BEGIN ELEMENT	識別字 ElementDataType ElementPrecision
BEGIN DIMENSION	識別字
BEGIN SUBSCHEMA	識別字
BEGIN RELATIONSHIP	識別字 SourceObjectIdentifier TargetObjectIdentifier RelationshipType RelationshipOrdinality RelationshipBidirectional
BEGIN APPLICATIONDATA	ToolName

資訊型錄管理程式已停止匯入。

使用者回應：

1. 檢查標示語言檔案，找出錯誤所在。
2. 更新標示語言檔案。
3. 重新匯入標示語言檔案。

FLG0767W 缺少 **BEGIN DEFINITION** 區段。
繼續匯入 **MDIS**。

解說： 目前標示語言檔案裡，BEGIN HEADER 區段後面應該要有 BEGIN DEFINITION 區段，但是卻沒有。資訊型錄管理程式繼續 MDIS 匯入。

使用者回應：

1. 檢查標示語言檔案，找出錯誤所在。
2. 將現有的 BEGIN DEFINITION 區段移到 BEGIN HEADER 區段後的正確位置，或者建立 BEGIN DEFINITION 區段。
3. 重新匯入標示語言檔案。

FLG0768W **BEGIN <MDIS section name> 區段。<keyword> 關鍵字值的日期/時間格式不正確。繼續匯入 MDIS。**

解說： 指出的區段裡，所述的關鍵字值日期/時間格式不正確。每一個關鍵字的正確格式如下：

關鍵字	格式
DateCreated	YYYY-MM-DD
DateUpdated	YYYY-MM-DD
TimeCreated	HH.MM.SS
TimeUpdated	HH.MM.SS
RecordLastRefreshDate	YYYY-MM-DD-HH.MM.SS
ElementLastRefreshDate	YYYY-MM-DD-HH.MM.SS

使用者回應：

1. 檢查標示語言檔案，找出錯誤所在。
2. 確定指出的值格式正確。
3. 除非需要再取得正確的值，否則不必重新匯入標示語言檔案。

FLG0769E 讀取 **MDIS** 設定檔 **<file name>** 時發生錯誤。原因碼是 **<reason code>**。

解說： 資訊型錄管理程式無法讀取指出的 MDIS 設定檔。

使用者回應： 有關原因碼的說明，請參閱訊息參考手冊裡的資訊型錄管理程式 原因碼。

FLG0770E 關閉 MDIS 設定檔 <file name> 時發生錯誤。原因碼是 <reason code>。

解說： 資訊型錄管理程式無法關閉指出的 MDIS 設定檔。

使用者回應： 有關原因碼的說明，請參閱訊息參考手冊裡的資訊型錄管理程式 原因碼。

FLG0771I 已經順利發行 <name> 裡的描述資料。

FLG0772I 「資訊型錄管理程式」發行 <name> 的描述資料時，可能遇到錯誤。

FLG0773E MDIS 語法錯誤 -- BEGIN <MDIS section name> 區段。<keyword> 關鍵字值無效。

解說： 指出的區段裡，所述的必要關鍵字值無效。根據不同的區段和其它的關鍵字值，需要特定的關鍵字值。

區段	關鍵字	有效值或格式
BEGIN HEADER	CharacterSet	ENGLISH
		INTLENG
		GERMAN
		FRENCH
		SPANISH
		JAPANESE
MDISVersion		1.0
		1.1
		YYYY-MM-DD
		HH.MM.SS
		integer 1-99999999

區段	關鍵字	有效值或格式	
BEGIN DATABASE	DatabaseType	RELATIONAL MULTIDIMENSIONAL HIERARCHICAL FILE OBJECT NETWORK	
	DatabaseStatus	PRODUCTION DEVELOPMENT TEST	
BEGIN RECORD	如果 DatabaseType 是 RELATIONAL 的話，是 RecordType	TABLE	
	如果 DatabaseType 是 NETWORK 的話，是 RecordType	RECORD GROUP	
	如果 DatabaseType 是 OBJECT 的話，是 RecordType	CLASS	
	如果 DatabaseType 是 FILE 的話，是 RecordType	FILE GROUP	
	如果 DatabaseType 是 HIERARCHICAL 的話，是 RecordType	GROUP SEGMENT	
BEGIN ELEMENT	ElementDataType	CHAR VARCHAR STRING TEXT BINARY SIGNED-INTEGER UNSIGNED-INTEGER DECIMAL FLOAT DATE TIME TIMESTAMP RECORD PROGRAM	
	ElementLength	integer	
	ElementNulls	T F	
	ElementKeyPosition	integer	
	ElementPosition	integer	
	ElementPrecision	integer	
	ElementOrdinality	N integer	
	BEGIN DIMENSION	DimensionCount	N integer
		DimensionLevelCount	integer

區段	關鍵字	有效值或格式
BEGIN RELATIONSHIP	RelationshipType	EQUIVALENT DERIVED INHERITS-FROM CONTAINS INCLUDES LINK-TO REDEFINES GROUP-EQUIVALENT USER-DEFINED
	SourceSequenceOrder	integer:integer
	RelationshipOrdinality	1:1 1:N N:N 1:integer
	RelationshipBidirectional	T F

資訊型錄管理程式已停止匯入。

使用者回應:

1. 檢查標示語言檔案，找出錯誤所在。
2. 更新標示語言檔案。
3. 重新匯入標示語言檔案。

FLG0774E 遇到 MDIS 設定檔 <file name> 裡非預期的檔案結束。

解說: 資訊型錄管理程式過早到達所述 MDIS 設定檔的結尾處。

使用者回應:

1. 檢查指出的 MDIS 設定檔，確定錯誤所在，然後修正錯誤。
2. 呼叫 MDIS 匯入以匯入您的標示語言檔案。

FLG0775E MDIS 語法錯誤 -- BEGIN <MDIS section name> 區段。 IDENTIFIER 關鍵字值 <value> 不是唯一的值。

解說: 指出的 IDENTIFIER 關鍵字值不是唯一的值。IDENTIFIER 關鍵字值必須是唯一的值。

資訊型錄管理程式已停止匯入。

使用者回應:

1. 更新標示語言檔案，為錯誤 IDENTIFIER 值插入唯一的值。
2. 重新匯入標示語言檔案。

FLG0776I 已完成發行描述資料。請參閱追蹤檔 (<file name>) 裡的明細。

FLG0777E MDIS 語法錯誤 -- MDIS 設定檔 <file name>。 <keyword> 關鍵字值無效。

解說: 指出的設定檔裡，所述的關鍵字值無效。

設定檔	關鍵字	有效值
架構	AllowOverride	T
		F
工具	Database	T
	子綱目	T
		F
	維度	T
		F
	記錄	T
		F
元素	T	
	F	
關係	T	
	F	
層次	T	
	F	
概略表	T	
	F	

資訊型錄管理程式已停止匯入。

使用者回應:

1. 檢查指出的設定檔，找出錯誤所在。
2. 以有效值更新設定檔。
3. 重新匯入標示語言檔案。

FLG0778E MDIS 設定檔 <file name> 要求了現行「資訊型錄管理程式」版本不支援的功能。

解說: 指出的設定檔要求了資訊型錄管理程式目前不支援的功能。例如「架構」設定檔裡，以下關鍵字只支援下列值：

關鍵字	支援的值
Objects	*
AllowOverride	T

使用者回應:

1. 檢查所述的設定檔，確定錯誤所在。
2. 如果可以改用其它支援的功能，請編輯設定檔，使其包含支援的關鍵字值。
3. 變更設定檔以後，必須重新匯入標示語言檔案。

FLG0779E MDIS 語法錯誤 -- MDIS 設定檔 <file name>。 <invalid keywords> 應該是 <valid keywords>。

解說: 指出的關鍵字無效。關鍵字可能拚錯或採用縮寫，所以無效。

資訊型錄管理程式已停止匯入。

使用者回應:

1. 檢查指出的設定檔，找出錯誤所在。
2. 更新設定檔。
3. 重新匯入標示語言檔案。

FLG0780E MDIS 設定檔 <file name> 裡有衝突的值。

解說: 指出的工具設定檔裡包含了不相容的關鍵字值。例如，如果指定的 DIMENSION 關鍵字值是 F 或 RECORD 關鍵字值是 F，ELEMENT 關鍵字值就不能是 T。

資訊型錄管理程式已停止匯入。

使用者回應:

1. 檢查指出的工具設定檔，確定錯誤所在。
2. 更新設定檔。
3. 重新匯入標示語言檔案。

FLG0781E MDIS 設定檔 <file name> 無效。

解說: 指出的設定檔並未包含資訊型錄管理程式匯入標示語言檔案所需的必要關鍵字和值。

架構設定檔必須包含 BEGIN CONFIGURATION/END CONFIGURATION 對，而且要有下列的關鍵字和值：

關鍵字	值
TargetToolName	Information Catalog Manager
TargetToolVersion	3.1
TargetToolInstance	Null，或者必須和資訊型錄名稱一樣
SourceToolName	必須與匯入的標示語言檔案裡 BEGIN HEADER 區段的 ExportingTool 值相符。
SourceToolVersion	必須與匯入的標示語言檔案裡 BEGIN HEADER 區段的 ToolVersion 值相符。
SourceToolInstance	Null，或者必須與匯入的標示語言檔案裡 BEGIN HEADER 區段的 ToolInstance ID 值相符
MDISVersion	必須與匯入的標示語言檔案裡 BEGIN HEADER 區段的 MDISVersion 值相符。

工具設定檔必須包含 BEGIN TOOL/END TOOL 配對，而且要有下列的關鍵字和值：

關鍵字	值
-----	---

ToolName	Information Catalog Manager
ToolVersion	3.1
MDISVersion	必須與匯入的標示語言檔案裡 BEGIN HEADER 區段的 MDISVersion 值相符。

資訊型錄管理程式無法匯入標示語言檔案。

使用者回應:

1. 檢查指出的設定檔，找出錯誤所在。
2. 更新設定檔。
3. 重新匯入標示語言檔案。

FLG0782E MDIS 語法錯誤 -- MDIS 設定檔 <file name>。 <keyword> 關鍵字 對此設定檔無效。

解說: 指出的關鍵字對所述的設定檔無效。每一個設定檔的有效關鍵字如下：

設定檔	有效的關鍵字
架構設定檔	TargetToolName
	TargetToolVersion
	TargetToolInstance
	SourceToolName
	SourceToolVersion
	SourceToolInstance
	MDISVersion
	Objects
	AllowOverride

工具設定檔	ToolName
	ToolVersion
	MDISVersion
	Database
	子綱目
	維度
	記錄
	元素
	關係
	層次
	概略表
	InvokeImport
	InvokeExport
	Begin ApplicationData
	End ApplicationData

資訊型錄管理程式已停止匯入。

使用者回應:

1. 檢查指出的設定檔，找出錯誤所在。
2. 更新設定檔。
3. 重新匯入標示語言檔案。

FLG0783E MDIS 語法錯誤 -- MDIS 設定檔 <file name>。 <keyword> 值超出 <maximum length> 的最大長度。

解說: 指出的 MDIS 設定檔裡所述的關鍵字值比所述的該關鍵字值最大容許長度還要長。資訊型錄管理程式已停止匯入標示語言檔案。

使用者回應:

1. 請檢查指出的設定檔。
2. 找出錯誤所在，並且更新設定檔。
3. 重新匯入標示語言檔案。

FLG0784W **BEGIN** <MDIS section name> 區段。<keyword or property short name> 值超出 <maximum length> 的最大長度，已經被截斷。繼續匯入 MDIS。

解說： 指出的 MDIS 區段裡所述的關鍵字或內容短檔名值比所述的該關鍵字值最大容許長度還要長。關鍵字值已經被截斷，資訊型錄管理程式繼續匯入標示語言檔案。

使用者回應：

1. 檢查日誌檔。
2. 確定錯誤所在。如果有遺失任何必要的資料，請更新標示語言檔案。
3. 必要的話，重新匯入標示語言檔案。

FLG0785E **MDIS** 語法錯誤 -- **BEGIN** <MDIS section name> 區段。<keyword or property short name> 值超出 <maximum length> 的最大長度。

解說： 指出的 MDIS 區段裡所述的關鍵字或內容短檔名值比所述的該關鍵字值最大容許長度還要長。

使用者回應：

1. 檢查日誌檔。
2. 找出錯誤所在，然後更新標示語言檔案。
3. 重新匯入標示語言檔案。

FLG0786E **MDIS** 語法錯誤 -- **BEGIN** <MDIS section name> 區段。<MDIS keyword> 關鍵字值 <value> 與父節點值不符。

解說： 在指出的 MDIS 區段裡，標示語言檔案明確指定了所述的關鍵字值。但是指定的值與其巢狀結構裡其它區段對應關鍵字指定的值衝突。

例如，匯入關聯式表格裡的直欄時，會依序匯入下列巢狀物件：

- 資料庫物件類型物件
- 關聯式表格與檢視畫面物件
- 欄或欄位物件

如果為上述每個物件指定值，必須符合下列的值：

Part 1	Part 2	Part 3	Part 4
ServerName	DatabaseName		
ServerName	DatabaseName	OwnerName	RecordName
ServerName	DatabaseName	OwnerName	RecordName

使用者回應：

1. 檢查標示語言檔案，找出錯誤所在。
2. 更新標示語言檔案。
3. 重新匯入標示語言檔案。

FLG0787W **MDIS** 設定檔 <file name>。現行「資訊型錄管理程式」版本不支援 <function name> 功能。繼續匯入 MDIS。

解說： 指出的工具設定檔要求了資訊型錄管理程式目前不支援的功能。工具設定檔裡，只支援下列關鍵字的值：

關鍵字	支援的值
VIEW	F
LEVEL	F

使用者回應： 等到 資訊型錄管理程式 匯入標示語言檔案完畢以後，檢查日誌檔，找出是否有因為不支援的值造成的問題。

FLG0788E **MDIS** 語法錯誤 -- **BEGIN** <MDIS section name> 區段在目前的位置無效。

解說： 指出的 MDIS 區段目前在標示語言檔案中的位置無效。您可以根據特定的規則建立 MDIS 區段的巢狀結構：

區段	在 BEGIN DATABASE 裡有效的條件：
BEGIN RECORD	DatabaseType 不是 Multidimensional；可以是第一個區段
	接在另一個有效的 BEGIN RECORD 區段之後
	如果 DatabaseType 不是 Hierarchical，接在 BEGIN SUBSCHEMA 區段之後
	不會接在 BEGIN DIMENSION 區段後
BEGIN DIMENSION	DatabaseType 是 Multidimensional
	不會接在起始的 BEGIN RECORD 區段後
	不會接在起始的 BEGIN SUBSCHEMA 區段後
BEGIN SUBSCHEMA	是第一個區段
	接在其它有效的 BEGIN SUBSCHEMA 區段後
	如果 DatabaseType 不是 Hierarchical，接在 BEGIN RECORD 區段後
	不會接在 BEGIN DIMENSION 區段後

使用者回應:

1. 檢查標示語言檔案，找出錯誤所在。
2. 更新標示語言檔案。
3. 重新匯入標示語言檔案。

FLG0789E MDIS 語法錯誤 -- BEGIN <MDIS section name> 區段。目標資訊型錄裡找不到物件類型 <object type name> 的內容短檔名 <short name>。

解說: 指出區段裡所述的短檔名與目標資訊型錄內所述物件類型的任何內容短檔名都不相符。物件類型不符合 MDIS，或者資訊型錄 ApplicationData 區段裡物件類型定義包含的內容短檔名無效。

資訊型錄管理程式已停止匯入。

使用者回應:

1. 檢查日誌檔及標示語言檔案，找出錯誤所在。
2. 更新標示語言檔案。
3. 重新匯入標示語言檔案。

FLG0790E MDIS 語法錯誤 --資訊型錄 ApplicationData 區段。發現不應該有的左括弧。缺少 property_short_name。

解說: 資訊型錄管理程式發現順序錯誤的左括弧。MDIS Version 1.1 的 ApplicationData 區段必須遵循下列格式：

```

BEGIN ApplicationData
ToolName "toolname"
ToolData "tooldata"
ToolName "資訊型錄管理程式"
ToolData "property_short_name(property_value)
           property_short_name(property_value)
...
END ApplicationData

```

此一訊息表示意外發現左括弧，例如：

```
ToolData "(property_value)"
```

表示缺少內容短檔名。

使用者回應:

1. 檢查日誌檔及標示語言檔案，找出錯誤所在。
2. 更新標示語言檔案裡所述的 ApplicationData 區段。
3. 重新匯入標示語言檔案。

**FLG0791E MDIS 語法錯誤 -- 資訊型錄
ApplicationData 區段。應該有左
括弧，但是卻找不到。**

解說： 資訊型錄管理程式找不到預期的左括弧。
MDIS Version 1.1 的 ApplicationData 區段必須遵循
下列格式：

```
BEGIN ApplicationData
ToolName "toolname"
ToolData "tooldata"
ToolName "資訊型錄管理程式"
ToolData "property_short_name(property_value)
         property_short_name(property_value)"
...
END ApplicationData
```

此一訊息表示找不到左括弧，例如：

```
ToolData "property_short_name property_value)"
```

使用者回應：

1. 檢查日誌檔及標示語言檔案，找出錯誤所在。
2. 更新標示語言檔案裡所述的 ApplicationData 區段。
3. 重新匯入標示語言檔案。

**FLG0792E MDIS 語法錯誤 -- MDIS 檔案
<file name>。發現不應該有的雙引
號。缺少關鍵字。**

解說： 資訊型錄管理程式在指出的檔案裡發現順序
錯誤的雙引號 (")。雙引號應該是接著關鍵字，但是
在這裡找不到關鍵字。

使用者回應：

1. 檢查所述的檔案，找出錯誤所在。
2. 更新所述的檔案。
3. 重新匯入標示語言檔案。

**FLG0793E MDIS 語法錯誤 -- MDIS 檔案
<file name>。應該有雙引號，但是
卻找不到。**

解說： 資訊型錄管理程式在指出的檔案裡找不到應
該有的雙引號。雙引號應該是接著關鍵字，但是在

這裡只發現關鍵字，後面沒有雙引號。

使用者回應：

1. 檢查所述的檔案，找出錯誤所在。
2. 更新所述的檔案。
3. 重新匯入標示語言檔案。

**FLG0794E MDIS 語法錯誤 -- MDIS 檔案
<file name>。關鍵字值比容許的最
大值 32,700 個位元組還要長。**

解說： 指出的檔案包含的值太長，資訊型錄管理程
式無法匯入。值的最大長度是 32,700 個位元組。

使用者回應：

1. 檢查指出的檔案，找出超出 32,700 個位元組的
值。
2. 依需要縮小該值。
3. 重新匯入標示語言檔案。

**FLG0795I MDIS 識別字 <identifier> 與
MDIS 識別字 <identifier> 之間的
容器/包含物關係重複。**

**FLG0796I 已建立 MDIS 識別字 <identifier>
與 MDIS 識別字 <identifier> 之間
的新容器/包含物關係。**

**FLG0797I 更新的物件案例。MDIS 識別字：
<identifier>。資訊型錄類型：
<object type name>。 UUI：**

**FLG0798I 建立的新物件案例。MDIS 識別字：
<identifier>。資訊型錄類型：
<object type name>。 UUI：**

**FLG0799E MDIS 語法錯誤 -- 資訊型錄
ApplicationData 區段。值包含了括
弧，但是沒有使用單引號括住。**

解說： 在標示語言檔案的資訊型錄 ApplicationData
區段裡，有一個值的一或數個括弧沒有用單引號括

住。關鍵字值裡的任何括弧都必須用單引號括住，例如（範例裡的換行格式並不會影響結果，可以將以下範例都打成一行）：

```
ToolData  
"property_short_name(xxx '('123')' yyy zzz)"
```

資訊型錄管理程式已停止匯入。

使用者回應：

1. 檢查日誌檔及標示語言檔案，找出錯誤所在。
2. 更新標示語言檔案裡所述的 `ApplicationData` 區段。
3. 重新匯入標示語言檔案。

FLG0800E MDIS 語法錯誤 --
ApplicationData 超出資訊型錄的限制。

解說： 標示語言檔案的 `ApplicationData` 區段太大，資訊型錄管理程式無法匯入資訊型錄 `ApplicationData` 物件類型。 `ApplicationData` 物件類型包含 10 種內容；每一種內容的值都不能超出 32700 個位元組。

資訊型錄管理程式已停止匯入。

使用者回應：

1. 檢查日誌檔，找出錯誤所在。
2. 找出標示語言檔案裡太大的 `ApplicationData` 區段，調整其大小在資訊型錄限制值內。
3. 重新匯入標示語言檔案。

第10章 GSE 訊息

此區段包含 DB2 Spatial Extender 訊息。這些訊息是依照數字順序列示的。

GSE0000I 該作業已順利完成。

GSE0001E Spatial Extender 在使用者 ID “<user-id>” 之下無法執行所要求的作業 (“<operation-name>”)。

解說： 您要求此作業在未保留專用權或權限的使用者 ID 下執行。

使用者回應： 請諮詢文件以找出適當的授權，或從 Spatial Extender 管理者取得授權。

GSE0002E “<value>” 並非 “<argument-name>” 引數的有效值。

解說： 您輸入的值是不正確的或拼字錯誤。

使用者回應： 請諮詢文件或 Spatial Extender 管理者，以找出您需要指定的值或其範圍。

GSE0003E Spatial extender 無法執行所要求的作業，因為並未指定 “<argument-name>” 引數。

解說： 您未指定此作業必要的引數。

使用者回應： 請指定 “<argument-name>” 引數及您所要的值；然後再重新要求作業。

GSE0004W 並未評估 “<argument-name>” 引數。

解說： 您所要求的作業並不使用 “<argument-name>” 引數。

使用者回應： 不需要任何動作。

GSE0005E GSE0005E Spatial Extender 無法處理您的要求，來建立命名為 “<object-name>” 的物件。

解說： 不是 “<object-name>” 物件已存在，就是您沒有適當的建立許可權。它可能是表格、直欄、觸發函式、索引、檔案或其它物件類型。

使用者回應： 如果 “<object-name>” 是您所要的物件，請不要做任何動作。不然，請正確指定名稱，並且驗證您有建立該物件的正當許可權。

GSE0006E Spatial Extender 無法在已啓用或登記的 “<object-name>” 物件上執行所要求的作業。

解說： “<object-name>” 物件已經啓用或已登記，或者已經存在。它可能是層、索引、空間參照系統、座標系統、geocoder 或其它物件類型。

使用者回應： 請確定 “<object-name>” 物件存在，並且重新提出您的要求。

GSE0007E Spatial Extender 無法在尚未啓用或登記的 “<object-name>” 物件上執行所要求的作業。

解說： “<object-name>” 物件尚未啓用或登記。它可能是層、索引、空間參照系統、空間座標系統、geocoder 或其它物件類型。

使用者回應： 請啓用或登記 “<object-name>” 物件。然後重新提出您的要求。

GSE0008E 非預期的 SQL 錯誤
 (“<sql-error-message>”) 已發生。

使用者回應: 在 SQL 錯誤訊息
 “<sql-error-message>” 中查閱與 SQLCODE 相關的詳細訊息。如果必要的話，請聯絡您的 IBM 服務中心代表。

GSE0009E 所要求的作業無法在已存在的
 “<object-name>” 物件上執行。

解說: 資料庫或作業系統中已有 “<object-name>” 存在，它可能是檔案、表格、概略表、直欄、索引、觸發函式或其它種類的物件。

使用者回應: 請確定在您嘗試存取時，正確地指定該物件。如果必要的話，請刪除物件。

GSE0010E 所要求的作業無法在可能不存在的
 “<object-name>” 物件上執行。

解說: “<object-name>” 不存在於資料庫或作業系統中。它可能是檔案、表格、概略表、直欄、索引、觸發函式、檔案或其它物件類型。

使用者回應: 請確定您有存取物件的正當許可權。如果您有此許可權但是該物件並不存在，則需要建立該物件。

GSE0011E Spatial Extender 無法停用或取消
 登記 “<object-name>” 物件。

解說: “<object-name>” 依存於另一個物件。
 “<object-name>” 可以是一個空間參照系統、層、geocoder 或其它物件類型。

使用者回應: 請諮詢文件以找出 “<object-name>” 可以依存的物件類型。然後除去 “<object-name>” 依存的特定物件。

GSE0012E Spatial Extender 無法處理您的要
 求，因為完整的空間直欄
 “<layer-schema.layer-name.layer-column>”
 並未登記為表格層。

解說: 完整的空間直欄
 “<layer-schema.layer-name.layer-column>” 必須登記為
 表格層，您才能執行與其相關的某些作業 (例如：啓
 用其索引、啓用 geocoder 以將其移入批次模式中或
 將其自動更新)。

使用者回應: 請檢查 Spatial Extender 型錄中的
 DB2GSE.GEOMETRY_COLUMNS 概略表，以確定
 完整的空間直欄

“<layer-schema.layer-name.layer-column>” 是登記為表
 格層。同時請確定包含此直欄的表格也包括有效相
 對應的屬性直欄。

GSE0013E 空間分析並未啓用資料庫。

解說: 空間作業並未啓用此資料庫。所以，Spatial
 Extender 型錄並不存在。

使用者回應: 請為空間作業啓用資料庫。

GSE0014E 空間作業已啓用此資料庫。

解說: 空間作業已啓用此資料庫。

使用者回應: 請確認該資料庫已如預期啓用。必要
 時，可停用該資料庫。

GSE0498E 發生了下列錯誤：
 “<error-message>”。

GSE0499W Spatial Extender 發出下列警告：
 “<warning-message>”。

GSE0500E 您所指定的作業模式
 (“<operation-mode>”) 是無效的。

解說: 您所要求的作業不支援指定的模式。

使用者回應: 請諮詢文件以找出作業所支援的模
 式。

GSE1001E Spatial Extender 無法登記命名為 “<schema-name.view-name.column-name>”，並且是基於 “<schema-name.table-name.column-name>” 空間直欄的概略表層。

解說： 您所指定的空間直欄 (“<schema-name.table-name.column-name>”) 尚未登記為表格層。

使用者回應： 將 “<schema-name.table-name.column-name>” 直欄登記為表格層。

GSE1002E Spatial Extender 無法登記命名為 “<schema-name.view-name.column-name>” 且基於 “<schema-name.table-name>” 表格的概略表層。

解說： 您所指定的表格 (“<schema-name.table-name>”) 並不直接或間接的位於 “<schema-name.view-name.column-name>” 概略表之下。

使用者回應： 找出 “<schema-name.view-name.column-name>” 概略表的基本表格，並且指定此表格。

GSE1003E Spatial Extender 無法存取表格中命名為 “<column-name>” 的直欄或命名為 “<schema-name.object-name>” 的概略表。

解說： “<schema-name.object-name>” 表格或概略表沒有命名為 “<column-name>” 的直欄。

使用者回應： 請檢查 “<schema-name.object-name>” 表格或概略表的定義，以找出您所要的適當直欄名稱。

GSE1004E Spatial Extender 無法將完整的 “<schema-name.table-name.column-name: 空間直欄登記為表格層。

解說： “<schema-name.table-name.column-name>” 直欄沒有空間資料類型，或者與基本表格不相關。

使用者回應： 請為 “<schema-name.table-name.column-name>” 直欄定義空間資料類型，或請確定此直欄是本端基本表格的部份。

GSE1005E 您為概略表層指定的空間參照系統 (“<view-layer-spatial-reference-id>”) 不同於 (使用於此層的基礎表格層的) 空間參照系統 (“<table-layer-spatial-reference-id>”)。

解說： 概略表層的空間參照系統必須與基礎表格層的空間參照系統相同。

使用者回應： 請為概略表層指定基礎表格層的空間參照系統。

GSE1006E 由於 “<spatial-reference-id>” 是無效的空間參照系統 ID，Spatial Extender 無法登記您所要求的層。

解說： 您所指定的空間參照系統 (“<spatial-reference-id>”) 尚未啟用或登記。

使用者回應： 請啟用或登記該空間參照系統。然後重新提出您的要求以登記該層。

GSE1007E 當 Spatial Extender 嘗試將空間直欄 (“<column-name>”) 新增至 “<schema-name.table-name>” 表格失敗時，SQL 錯誤 (SQLSTATE “<sqlstate>”) 可能已發生。

使用者回應： 請查閱與 SQLSTATE “<sqlstate>” 相關的訊息。

GSE1008E Spatial Extender 無法登記檢視層
“<layer-schema.layer-name.layer-column>”，
因為檢視層的空間資料類型
“<layer-column-type>”，與基礎表
格層
“<geo-schema.geo-name.geo-column>”
的空間資料類型
“<geo-column-type>” 不符合。

解說： 檢視層
“<layer-schema.layer-name.layer-column>” 的空間資料
類型必須符合該層的基礎表格層
“<geo-schema.geo-name.geo-column>” 的空間資料類
型。由於兩種資料類型不符合，使得處理空間資料
時產生混亂的狀況。

使用者回應： 請確定檢視層的空間資料類型與其基
礎表格層相同。

GSE1020E “<spatial-reference-id>” 是無效
的空間參照系統 ID。

解說： 具有 “<spatial-reference-id>” 識別字的空間
參照系統尚未啟用。

使用者回應： 請確定指定的空間參照已啟用。

GSE1021E Spatial Extender 無法啟用
“<spatial-reference-id>” 空間參照
系統，因為相對應的
“<spatial-coordinate-id>” 空間座
標系統 ID 是無效的。

解說： 具有 “<spatial-coordinate-id>” 識別字的座標
系統並未定義於 Spatial Extender 型錄中。

使用者回應： 藉由勾選 Spatial Extender 型錄中的
DB2GSE.COORD_REF_SYS 概略表，以驗證座標系
統識別字 “<spatial-coordinate-id>”。

GSE1030E 由於
“<schema-name.table-name>” 非
基本表格，Spatial Extender 無法
為它啟用 geocoder。

解說： 包含您要 geocode 來源資料的物件必須是基
本表格。

使用者回應： 請確定包含您要 geocode 來源資料的
直欄，是基本表格的部份。

GSE1031E Spatial Extender 無法為
“<layer-schema.layer-name.layer-column>”
層啟用 “<geocoder-id>”
geocoder，以建立模式自動操作。

解說： 可能的說明為：

- 該 geocoder 已啟用，以自動更新
“<layer-schema.layer-name.layer-column>” 層。
- 此層的 geocoder 已暫時無效。
- 此層尚未定義來源資料的任何直欄。

使用者回應： 如果 geocoder 已暫時無效，請將它啓
用以「重建」模式自動操作。

GSE1032E Spatial Extender 無法為
“<layer-schema.layer-name.layer-column>”
層啟用 “<geocoder-id>”
geocoder，以重建模式自動操作。

解說： 可能的說明為：

- 該 geocoder 已啟用，以自動更新
“<layer-schema.layer-name.layer-column>” 層。
- 此層的 geocoder 先前並非無效。
- 此層尚未定義來源資料的任何直欄。

使用者回應： 如果 geocoder 先前以捨棄模式停用，
或如果從未定義此層的 geocoder，請將它以「建立」
模式自動操作來啟用。

GSE1033E 當 Spatial Extender 嘗試將觸發函式新增到表格 (包含 “<layer-schema.layer-name.layer-column>” 層的直欄) (SQLSTATE “<sqlstate>”) 時，發生了 SQL 錯誤。

解說： 觸發函式的目的是要維護 geocoder 輸入來源的屬性直欄，與 geocoder 輸出進入的空間直欄之間的資料完整性。當 DB2 嘗試建立這些觸發函式時，發生了 SQL 錯誤。

使用者回應： 請查閱與 SQLSTATE “<sqlstate>” 相關的訊息。

GSE1034E Spatial Extender 無法以捨棄模式停用 “<layer-schema.layer-name.layer-column>” 層的 “<geocoder-id>” geocoder。

解說： 可能的說明為：

- 從未啟用 geocoder 來自動更新 “<layer-schema.layer-name.layer-column>” 層。
- 曾以捨棄模式停用 geocoder。

使用者回應： 在您嘗試停用 geocoder 之前，請判定它的狀態。例如，它是否已登記？它是否已啟用？然後決定是否需要以捨棄模式將它停用。例如，如果它從未啟用，則完全不需要將它停用。

GSE1035E Spatial Extender 無法以無效模式停用 “<layer-schema.layer-name.layer-column>” 層的 “<geocoder-id>” geocoder。

解說： 可能的說明為：

- 從未啟用 geocoder 來自動更新 “<layer-schema.layer-name.layer-column>” 層。
- 曾以無效模式或捨棄模式停用 geocoder。

使用者回應： 在您嘗試停用 geocoder 之前，請判定它的狀態。例如，它是否已登記？它是否已啟用？

然後決定是否需要以無效模式將它停用。例如，如果它已經以無效模式停用，則不需要以此模式將它停用第二次。

GSE1036E 當 Spatial Extender 嘗試從包含 “<layer-schema.layer-name.layer-column>” (SQLSTATE “<sqlstate>”) 層直欄的表格捨棄觸發函式時，發生了 SQL 錯誤。

解說： 建立觸發函式是要維護 geocoder 輸入來源的屬性直欄，與 geocoder 輸出進入的空間直欄之間的資料完整性。當 DB2 嘗試捨棄這些觸發函式時，發生了 SQL 錯誤。

使用者回應： 請查閱與 SQLSTATE “<sqlstate>” 相關的訊息。

GSE1037E Spatial Extender 無法 geocode 表格層 “<layer-schema.layer-name.layer-column>” 的來源資料，可能是因為引數中所設定、指明要有多少屬性直欄提供該層的來源資料的值 “<number-of-attributes>” 不正確。

解說： 不正確的指定與此層相關的屬性直欄數量，或不正確的指定數個此些直欄的名稱。

使用者回應： 請確定此層用正確的相關屬性直欄的數量及名稱登記，或驗證 geocoder 的輸入及輸出資料的正確性。

GSE1038E 當 Spatial Extender 嘗試以批次模式 (SQLSTATE “<sqlstate>”) geocode “<layer-schema.layer-name.layer-column>” 表格層的來源資料時，發生了 SQL 錯誤。

使用者回應：

- 請查閱與 SQLSTATE “<sqlstate>” 相關的訊息。
- 請確定此層的內容及主要的 UDF 引數定義正確。

GSE1050E 您為第一格線層次指定的格線大小 (“<grid-size>”) 是無效的。

解說: 您將第一格線層次的格線大小指定為零或負數。

使用者回應: 指定正數為格線大小。

GSE1051E 您為第二及第三格線層次指定的格線大小 (“<grid-size>”) 是無效的。

解說: 您將第二或第三格線層次的格線大小指定為負數。

使用者回應: 指定零或正數為格線大小。

GSE1052E 當 Spatial Extender 嘗試為表格層 “<layer-schema.layer-name.layer-column>” 建立空間索引 “<index-schema.index-column>” 時發生 SQL 錯誤 (SQLSTATE “<sqlstate>”)。

使用者回應:

- 請確定空間索引指定正確，而且空間直欄沒有相關的索引。
 - 請查閱與 SQLSTATE “<sqlstate>” 相關的訊息。
-

GSE1500I “<record-number>” 來源記錄已順利的 geocoded。

解說: 包含屬性資料的記錄已順利的 geocoded。

GSE1501W “<record-number>” 來源記錄並未 geocoded。

解說: 該精準度層次過高。

使用者回應: 精準度層次較低的 geocode。

GSE1502W 未找到 “<record-number>” 來源記錄。

解說: 未找到 “<record-number>” 來源記錄。

使用者回應: 判定記錄是否存在於資料庫中。

GSE2001E 該指定的傳送檔案 (“<filename>”) 是無效的。

解說: 該指定的傳送檔案 (“<filename>”) 是無效的。

使用者回應: 請驗證該指定的檔案是 SDE 傳送檔案，並且已適當地指定路徑名稱。

GSE2002E 提供的 SQL WHERE 子句 (“<SQL-where-clause>”) 是無效的。

解說: 提供的 SQL WHERE 子句 (“<SQL-where-clause>”) 是無效的。

使用者回應: 請檢查 WHERE 子句適當的 SQL 語法，拼字錯誤及無效的直欄名稱。

GSE2003E 提供的形狀值並非標準尺寸。

解說: 提供的形狀值並非標準尺寸。

使用者回應: 請確定所提供的形狀與指定的空間直欄類型相配。如果型類相配，或者相容，則幾何形式是不合格的。請檢查重疊的多邊形、單點弦... 等。

GSE2004E 傳送檔案綱目與指定層的綱目不相容。

解說: 傳送檔案綱目與指定層的綱目不相容。

使用者回應: 請確定您已適當指定綱目及層的名稱。如果綱目不相配，請將資料以新建表格載入並解析綱目差異。

GSE2005E 傳送檔案幾何類型與指定層的幾何類型不相容。

解說: 傳送檔案幾何類型與指定層的幾何類型不相容。

使用者回應: 請確定您已適當指定綱目及層的名稱。

GSE2006E 命名為 “<filename>” 檔案的 I/O 錯誤已發生。

解說： 命名為 “<filename>” 檔案的 I/O 錯誤已發生。

使用者回應： 請驗證該檔案存在、您對檔案有適當的存取權限，以及該檔案不被另一個使用者使用中。

GSE2007E 屬性轉換錯誤已發生。

解說： 屬性轉換錯誤已發生。

使用者回應： 請確定表格中的所有屬性類型都受支援，例如，形狀檔案中就不支援 BLOB 資料。同時也檢查是否資料值超過範圍或不合格 (如日期格式不正確)。

GSE2008E 輸入/輸出函數已用盡記憶體。

解說： 輸入/輸出函數已用盡記憶體。

使用者回應： 請驗證有足夠的記憶體供匯入/匯出功能使用。

第11章 SAT 訊息

本節包含衛星 (SAT) 訊息。這些訊息是依照數字順序列示的。

SAT1000I 此群組的第一個應用程式版本已預設為符合「標準」衛星安裝所用的值。

解說: 若使用「標準」方法安裝衛星，衛星的應用程式版本將設定為預定值。此預定應用程式版本與針對群組建立的第一個應用程式版本的預設值相同。

使用者回應: 若未使用「標準」方法安裝此群組的衛星，或安裝一或多個衛星之後變更應用程式版本，請確定您提供用來建立新應用程式版本的識別字與衛星的應用程式版本一致。

SAT1001I 筆記本的其中一頁缺少必要的資訊。筆記本將返回缺少資訊的那一頁。

解說: 必須填寫全部必要輸入欄位，才能完成動作。

使用者回應: 填寫必要的資訊，再試一次。

SAT1002I 已順利使用指定的身分驗證資格，對選定的目標進行測試連接。

解說: 已嘗試連接目標。已使用指定的身分驗證資格，順利建立連接。

使用者回應: 不需要任何動作。

SAT2000W 尚未儲存變更。現在儲存嗎？

解說: 您要結束視窗或筆記本，但不儲存您的變更。

使用者回應: 若要儲存變更，請按一下「是」。否則，按一下「否」。

SAT2001W Script 中發現 ATTACH 或 CONNECT 陳述式。

解說: Script 內容包含 CONNECT 或 ATTACH 陳述式。在衛星上，執行 DB2 案例或 DB2 資料庫 Script 之前，自動建立必要的案例層次連接 (attach) 或資料庫層次連接 (connect)。因此，除非 Script 指定一個以上的執行目標，否則 DB2 案例或資料庫 Script 中不必包含 ATTACH 或 CONNECT 陳述式。

使用者回應: 若 Script 未指定一個以上的目標，請從 Script 中除去 CONNECT 或 ATTACH 陳述式。

SAT2002W Script 內容可能與 Script 類型不一致。

解說: 可能是已修改 script 內容，造成與 Script 類型不一致，或已修改 Script 類型，造成與 Script 內容不一致。

使用者回應: 請確定 Script 類型及 Script 內容皆相容。

SAT2003W 已建立隱含的表格空間。

解說: 升級至少建立一個隱含的表格空間。

使用者回應: 若已建立的隱含表格空間不適合您的業務需求，請變更 Script 中的表格空間。

SAT2014W 確定要升級衛星 "<satellite>" 嗎？

解說: 升級衛星會使衛星開始執行群組的批次。唯有當衛星已順利執行修正批次且備妥執行群組批次時，才升級衛星。

使用者回應: 按一下「是」，將衛星升級回到執行群組批次。否則，按一下「否」。

SAT2015W 確定要修正衛星 “<satellite>” 嗎？

解說： 將衛星設定成修正模式，可防止衛星執行其群組批次。除非升級回來執行群組批次，否則衛星只能執行修正批次。唯有當衛星需要服務時，才設定為修正模式。

使用者回應： 按一下「是」，將衛星設定成修正模式，以便執行修正批次。否則，按一下「否」。

SAT2016W 名稱為 “<object>” 的物件已存在於資料庫 “<database>” 中。確定要改寫嗎？

解說： 改寫物件將影響到所有參照該物件的其它物件。

使用者回應： 按一下「是」，改寫物件。否則，按一下「否」。

SAT2017W 名稱為 “<object>” 的物件已存在於資料庫 “<database>” 中，正被另一個物件使用。確定要變更物件的定義嗎？

解說： 變更物件將影響到所有參照該物件的其它物件。

使用者回應： 按一下「是」，變更物件的定義。否則，按一下「否」。

SAT2018W 確定要變更物件 “<object>” 的定義嗎？

解說： 變更物件將影響到所有參照該物件的其它物件。

使用者回應： 按一下「是」，變更物件的定義。否則，按一下「否」。

SAT2019W 名稱為 “<object>” 的物件已存在於資料庫 “<database>” 中。在 “<object>” 建立於 “<database>” 內之前，您要更名物件嗎？

解說： 在 “<database>” 中建立 “<object>” 時，發現已存在另一個相同名稱的物件。物件只能具有唯一名稱。

使用者回應： 按一下「是」，以不同名稱儲存物件。否則，按一下「否」。不會建立物件。

SAT2020W 目前線上至少有一個指定的衛星。不對線上衛星採取任何動作。

解說： 無法變更處於線上及同步狀態的衛星。

使用者回應： 決定目前在線上的衛星。等待這些衛星離線，重試該要求。

SAT2021W 使用指定的身分驗證資格，對選定的目標進行測試連接未成功。

解說： 已嘗試連接目標。因為身分驗證錯誤，無法建立連接。

使用者回應： 驗證身分驗證資格對目標而言是否正確，然後重試該要求。

SAT2022W 若衛星是測試衛星，您將能夠進行修改。務必維持衛星的一致狀態。

解說： 將衛星設定成測試衛星，表示衛星可執行測試批次。測試批次包含的批次步驟可能造成無法預期的結果，使衛星處於不一致狀態。唯有當衛星能夠承受這些風險時，才能設定成測試衛星。

使用者回應： 按一下「確定」，將衛星設定成測試衛星。否則，按一下「取消」。

SAT2023W 確定將此測試衛星變更為生產衛星嗎？將嚴格限制此衛星的可用管理功能。

解說： 將架構變更應用於生產衛星之前，測試衛星可用來嘗試這些變更。因此，架構變更不成功時，

測試衛星可能變得不一致。若要修復測試衛星，請讓它回到一致的狀態，再反覆測試架構變更。測試衛星上可執行較多的管理動作。若衛星變更變成生產衛星，即不再做為測試用途。此衛星可用的管理功能受到嚴格限制。;

使用者回應: 按一下「確定」，將衛星設定成生產衛星。否則，按一下「取消」。

SAT2024W 同步化階段作業進行中。確定要終止嗎？

解說: 發出終止動作時，正在進行同步化階段作業。

使用者回應: 若繼續終止動作，同步化階段作業將於完成之前停止。您應該取消終止動作，容許同步化階段作業完成。

SAT3000N 名稱“<name>”已存在。

解說: 您嘗試建立的物件名稱“<name>”已存在。

使用者回應: 請指定另一個唯一名稱。

SAT3001N 副本的目標名稱“<targetname>”已存在於資料庫“<cdb>”內。

解說: 提供的副本名稱“<targetname>”，在目標衛星控制資料庫“<cdb>”中不是唯一的。

使用者回應: 請指定另一個唯一名稱。

SAT3002N 群組“<group name>”的應用程式版本“<application version name>”已存在。

解說: 對此應用程式版本所提供的名稱，已使用於此群組。

使用者回應: 請指定群組“<group name>”尚未使用的應用程式版本名稱。

SAT3003N 不存在此群組的應用程式版本。

解說: 對群組所要求的動作，至少需要一個應用程式版本。

使用者回應: 建立群組的應用程式版本。

SAT3004N 物件“<name>”不存在。

解說: 指定的物件“<name>”不存在。可能在含有該物件的檢視畫面被填滿之後被除去。

使用者回應: 請復新含有該物件的檢視畫面。

SAT3005N 無法刪除物件“<name>”，因為目前正被另一個物件參照。

解說: 無法刪除物件“<name>”，因為正被另一個物件參照。若刪除“<name>”，將無法維持一致性。

使用者回應: 刪除此物件之前，先刪除相依於此物件的所有物件。

SAT3006N 無法刪除群組“<group name>”，因為至少存在一個已啓用的衛星。

解說: 刪除群組之前，必須先停用其所有衛星，它們才能隨著該群組一起刪除。群組中至少發現一個已啓用的衛星。

使用者回應: 請停用此群組中的全部衛星。

SAT3007N 無法刪除群組“<group name>”，因為至少存在一個測試層次或生產層次批次的應用程式版本。

解說: 生產層次及測試層次批次視為衛星所用的作用中層次，所以不能刪除。也無法刪除它們所屬的應用程式版本及群組。

使用者回應: 除去此群組的全部生產層次批次及測試層次批次。然後重試要求。

SAT3008N 無法刪除應用程式版本“<application version name>”，因為存在測試層次或生產層次批次。

解說: 生產層次及測試層次批次視為衛星所用的作用中層次，所以不能刪除。無法刪除所屬的應用程式版本。

使用者回應: 除去此應用程式版本的生產層次批次

及測試層次批次。然後重試要求。

SAT3009N 群組 “<group name>” 不存在任何一般的定期抄寫設定。

解說： 群組 “<group name>” 不存在任何一般的定期抄寫設定。指定的動作至少需要存在一個一般的定期抄寫方式。

使用者回應： 為此群組定義一或多個一般的定期抄寫設定。

SAT3010N 群組 “<group name>” 不存在任何應用程式版本。

解說： 群組 “<group name>” 不存在任何應用程式版本。指定的動作至少需要存在一個應用程式版本。

使用者回應： 定義此群組的應用程式版本。

SAT3011N 群組 “<group name>” 中的應用程式版本 “<application version name>”，不存在任何預設的定期抄寫設定。

解說： 群組 “<group name>” 中的應用程式版本 “<application version name>”，其預設的定期抄寫設定是由一般動作建立的。自行設定一般的定期抄寫方式之前，需要這種定期抄寫設定。

使用者回應： 確定已順利完成一般的動作，重試該要求。

SAT3012N 群組 “<group name>” 中的應用程式版本 “<application version name>”，其預設的抄寫控制伺服器是由一般定期抄寫動作建立的。自行設定一般的定期抄寫方式之前，需要這種控制伺服器。

解說： 群組 “<group name>” 中的應用程式版本 “<application version name>”，不存在預設的抄寫控制伺服器。

使用者回應： 請確定已順利完成一般的定期抄寫方式。然後重試要求。

SAT3013N 確認通行碼不符合指定的通行碼。

解說： 確認通行碼必須完全符合指定的通行碼。通行碼區分大小寫。

使用者回應： 重新鍵入確認通行碼。確定所鍵入的全部字元與原始通行碼的大小寫相同。

SAT3014N 至少有一個指定的批次步驟沒有目標別名、成功字碼集或兩者。

解說： 當匯入或新增 Script 作為新的批次步驟時，必須新增目標別名及成功字碼集，因為新的批次步驟並未提供。

使用者回應： 識別缺少目標別名或成功字碼集的批次步驟，新增遺漏的資訊。

SAT3015N 尚未選取目標別名。指定身分驗證資格之前，您必須選取目標別名。

解說： 必須先指定目標別名，身分驗證才能與之連結。

使用者回應： 指定目標別名。然後重試要求。

SAT3016N 尚未對此衛星設定應用程式版本。除非此衛星報告它的應用程式版本，否則本頁將被停用。

解說： 衛星執行應用程式版本的批次。此衛星尚未報告其應用程式版本。因此，無法指定批次步驟。

使用者回應： 衛星本身指定應用程式版本。您無法從「衛星管理中心」執行此動作。

SAT3017N 無法執行動作。尚未設定應用程式版本。

解說： 衛星執行應用程式版本的批次。此衛星尚未報告其應用程式版本。因此，無法執行指定的動作。

使用者回應： 衛星本身指定應用程式版本。您無法

從「衛星管理中心」執行此動作。

SAT3018N 指定的執行目標類型，對於 Script 的類型而言不正確。

解說： 已選取的目標別名不正確。此 Script 設計是來針對不同的目標類型執行。

使用者回應： 選擇與已選取 Script 相同類型的目標別名。然後重試要求。

SAT3019N 指定的成功字碼範圍有衝突。

解說： 成功字碼集不容許「大於」(>) 關係與「小於」(<) 關係所指定的數字範圍發生重疊。例如，相同的成功字碼集中，不容許下列兩種關係：> 10、< 11。

使用者回應： 從成功字碼集中除去或更正造成範圍重疊的那些成功關係。若要在 a 與 b 兩個數字之間指定有限的數字範圍，範圍內的每一個數字皆必須指定一個等號 (=) 關係。例如，若要在 5 與 10 之間指定有限的數字範圍作為成功字碼，需要下列等號關係：=5、=6、=7、=8、=9 及 =10。

SAT3022N 升級失敗，發生下列錯誤：
SQLCODE="`<sqlcode>`"、
SQLSTATE="`<sqlstate>`"、符記：
"`<token1>`"、"`<token2>`"、
"`<token3>`"。錯誤發生在
"`<location>`" 位置上。

解說： 升級非預期地失敗。

使用者回應： 請連絡服務中心或系統管理者。

SAT3023N 發生系統或內部錯誤。

解說： 可能的錯誤包括系統錯誤傳回的系統錯誤、資源不足、或不正確的架構。

使用者回應： 請驗證您的抄寫架構，或者聯絡系統管理者或 IBM 服務人員。

SAT3024N 抄寫伺服器位於不支援的層次上。

解說： 不支援抄寫伺服器的產品層次。

使用者回應： 請升級成支援的層次。

SAT3025N 連接抄寫伺服器時身分驗證失敗。

解說： 此動作需要抄寫伺服器身分驗證。對伺服器進行身分驗證失敗。

使用者回應： 請確定提供正確的使用者 ID 和通行碼。重試該要求，或聯絡您的系統管理者。

SAT3026N 建立的 Script 大小超出可用的儲存體。

解說： 此動作建立 Script。至少有一個建立的 Script 大於最大可用儲存體。

使用者回應： 請聯絡您的系統管理者或 IBM 服務人員。

SAT3027N 抄寫來源伺服器、控制伺服器或目標伺服器的資料庫目錄登錄，不存在於案例 "`<instance name>`" 上。

解說： 此動作需要案例 "`<instance name>`" 上存在抄寫來源伺服器、控制伺服器及目標伺服器的資料庫目錄登錄。找不到任何目錄登錄。

使用者回應： 在 "`<instance name>`" 上編目抄寫來源伺服器、控制伺服器及目標伺服器。或聯絡您的系統管理者或 IBM 服務人員。

SAT3028N 無法刪除修正批次 "`<batch>`"，因為它至少正被一個衛星使用。

解說： 無法刪除使用中的批次。

使用者回應： 等待衛星不再使用批次為止。然後重試要求。

SAT3029N 無法刪除 Script “<script>”，因為它至少正被一個生產或作廢批次步驟使用。

解說： 只能修改生產或作廢批次步驟未使用的 Script。

使用者回應： 請確定生產或作廢批次步驟目前未使用 Script。然後重試要求。

SAT3030N 無法刪除指定的已作廢批次步驟，因為它正由非作廢的批次使用。

解說： 已作廢批次步驟，只能在非作廢批次未使用它時，才能刪除。

使用者回應： 若使用此批次步驟的批次已不再被任何衛星使用，請將它移至已作廢層次。然後重試要求。

SAT3031N 無法刪除批次步驟，因為它不是批次步驟組合的最後一個步驟。

解說： 無法從批次步驟組合中間刪除批次步驟。必須先刪除該步驟之後的全部批次步驟。

使用者回應： 請刪除該批次步驟之後的全部批次步驟。然後重試要求。

SAT3032N 無法刪除生產批次步驟。

解說： 生產批次步驟被生產衛星應用在同步化用途上，無法刪除。只能刪除測試、取消設定的及已作廢的批次步驟。

使用者回應： 取消生產中的批次步驟。然後重試要求。

SAT3033N 衛星同步化失敗，因為資料庫目錄中找不到衛星控制資料庫 SATCTLDB。

解說： 衛星控制資料庫在資料庫目錄中的編目方式不正確。

使用者回應： 請連絡服務中心或系統管理者。

SAT3034N 衛星同步化失敗，因為衛星控制伺服器上發生身分驗證錯誤。

解說： 可能是傳送至控制伺服器的使用者 ID 或通行碼不正確。

使用者回應： 請連絡服務中心或系統管理者。

SAT3035N 衛星同步化失敗，因為本端環境中找不到衛星 ID。

解說： 可能是因為略過作業系統登入而發生此錯誤。

使用者回應： 若您已登入作業系統，請洽詢服務中心或聯絡您的系統管理者。

SAT3036N 衛星同步化失敗，因為衛星控制伺服器無法辨識此衛星。

解說： 可能是衛星上未正確定義衛星 ID，或衛星控制伺服器上未正確定義此衛星。

使用者回應： 請連絡服務中心或系統管理者。

SAT3037N 因為發生未知錯誤，造成衛星同步化失敗。

解說： 未知。

使用者回應： 請連絡服務中心或系統管理者。

SAT3038N 同步器已偵測到嚴重的 DB2 錯誤。無法繼續同步化。

解說： 此嚴重錯誤的原因不明。

使用者回應： 請連絡服務中心或系統管理者。

SAT3039N 衛星同步化失敗。衛星在衛星控制伺服器中處於失敗狀態。

解說： 此衛星處於失敗狀態，必須修復。

使用者回應： 請連絡服務中心或系統管理者。

SAT3040N 衛星同步化失敗，因為無法聯絡衛星控制伺服器。

解說： 衛星及其控制伺服器之間無法建立通信。理由之一可能是控制伺服器停止運作，或通信架構不正確 (例如，衛星控制伺服器的主電腦名稱或埠號不正確)。

使用者回應： 請連絡服務中心或系統管理者。

SAT3041N 衛星同步化失敗，因為與通信控制伺服器的通信已中斷。

解說： 發生通信鏈結失效。可能是衛星控制伺服器停止作用，或網路發生問題。

使用者回應： 請連絡服務中心或系統管理者。

SAT3042N 衛星同步化階段作業未順利完成全部作業。

解說： 衛星同步化階段作業期間發生錯誤。

使用者回應： 請連絡服務中心或系統管理者。

SAT3043N 未順利啟動衛星同步化階段作業。

解說： 衛星同步化階段作業的啟動階段期間發生錯誤。

使用者回應： 請連絡服務中心或系統管理者。

SAT3044N 未順利完成衛星同步化階段作業的清除階段。

解說： 衛星同步化階段作業的清除階段期間發生錯誤。

使用者回應： 請連絡服務中心或系統管理者。

SAT3045N “<控制伺服器>”不是有效的抄寫控制伺服器。

解說： 已選取的伺服器不是有效的抄寫控制伺服器。無法完成此要求。

使用者回應： 選取有效的抄寫控制伺服器，然後重試該要求。

SAT3046N 群組 “<group name>” 中的應用程式版本 “<application version name>”，不存在任何一般化定期抄寫設定。

解說： 群組 “<group name>” 中的應用程式版本 “<application version name>”，沒有一般化定期抄寫設定。在自行設定一般化定期抄寫設定之前，它必須存在。

使用者回應： 將該應用程式版本的一個以上定期抄寫設定一般化，然後重試該要求。

SAT3047N 欄位 “<field name>” 的輸入超出限制。此欄位的最大長度是 “<maximum length>”。

解說： 欄位 “<field name>” 的輸入長度超出限制 “<maximum length>”。

使用者回應： 確定此輸入是在最大限制內，然後重試該要求。

SAT3048N 一個以上的目標伺服器與控制伺服器 “<control servers>” 上的引用程式限定元 “<apply qualifier>” 有關聯。

解說： 某定期抄寫方式的目標伺服器代表群組內執行指定的應用程式版本的衛星。因此，給定的引用程式限定元只有一個目標伺服器。如果抄寫架構指定單一目標伺服器，則可能未正確指定關聯的引用程式限定元。否則，可能是抄寫架構無法被衛星環境一般化作業所接受。

使用者回應： 先驗證抄寫架構未指定超過一個目標伺服器。如果有，請更正抄寫架構，然後重試一般化定期抄寫方式要求。如果抄寫架構未指定超過一個目標伺服器，請確定對一般化定期抄寫方式要求指定的引用程式限定元是正確的。然後重試要求。

SAT3049N 檔名無效。

解說： 檔名中至少包含下列字元之一，所以無效：\ / : * ? " < > |

使用者回應： 請確定檔名中沒有上述的任何一種字元。然後重試要求。

SAT3050N 一或數個選取的衛星沒有應用程式版本。

解說： 您可以變更沒有應用程式版本的衛星的抄寫參數。

使用者回應： 請確定每一個選取的衛星都有應用程式版本。然後重試要求。

SAT3051N 定期抄寫方式的一般化作業失敗。產生的 **Script** 至少有一個是空白的。

解說： 至少有一個產生的 **Script** 是空白的。

使用者回應： 請重試一般化作業。如果問題依然存在，請與 IBM 服務中心聯絡。

SAT3052N 找不到資料庫別名或資料庫名稱 “<name>”。

解說： 找不到指令中指定的資料庫名稱或別名。資料庫並沒有在資料庫目錄裡編目，或者資料庫不存在。

使用者回應： 請確定系統資料庫目錄裡有指定的資料庫名稱，並且檢查確定該資料庫確實存在。然後重試要求。

SAT4000C “<cdb>” 不是有效的衛星控制資料庫。

解說： 資料庫 “<cdb>” 不是有效的衛星控制資料庫。以 **SATCTLDB** 為名的任何資料庫，一開始皆視為衛星控制資料庫。對這種資料庫執行的任何衛星管理動作，首先驗證資料庫是否有效。若未正確架構資料庫，動作將失敗。若 “<cdb>” 是衛星控制資料庫，則已變更其架構，因此無法再使用。否則，就是指定 **SATCTLDB** 名稱給非控制資料庫。

使用者回應： 為了避免誤認資料庫為衛星控制資料庫，請將資料庫更名為 **SATCTLDB** 以外的名稱。若 “<cdb>” 是衛星控制資料庫，請使用原始定義來驗證其架構。

第12章 SPM 訊息

SPM0400 DBALIAS="**<dbalias>**" 的未完異動分析結果，顯示依情況判斷造成的損壞資料庫已 roll back UOW，而 LUNAME="**<luname>**" 的協調程式已確認。異動是以 LUWID="**<luwid>**" 來識別的。

解說： DB2 是以 "**<luwid>**" 來識別之異動的 DRDA2 AS。DB2 資料庫的分析結果顯示發生了依情況判斷造成的損壞。以 "**<dbalias>**" 來識別的資料庫已使用人工方式解決了未完異動。位於 "**<luname>**" 的 DB2 資料庫 roll back 了異動。這與位於 "**<luname>**" 的 DRDA2 協調程式的確認決定不一致。

- 應用程式得到的通知是異動已確認。
- 在參與程式位置更新的任何資源都已 roll back。

dbalias

DB2 資料庫的別名。

luname

協調程式的 LU 名稱。

luwid 異動的 SNA 工作邏輯單元 ID。

與工作單元關聯的 XID，在此訊息之後列印。

參與程式的未完解決已完成。

使用者回應： 請聯絡資料庫管理者。

資料庫管理者動作： 通知位於 COORDINATOR "**<luname>**" 及位於 DATABASE "**<dbalias>**" 的資料庫管理者，具有 "**<luwid>**" 的異動發生了依經驗判斷造成的損害。DB2 是異動的 DRDA2 AS。位於 COORDINATOR "**<luname>**" 的 DRDA2 AR，決定 COMMIT 由 "**<luwid>**" 所做的資料庫更新。"**<dbalias>**" PARTICIPANT 依經驗判斷，決定 ROLL BACK 由 "**<luwid>**" 所作的更新。

SPM0401 DBALIAS="**<dbalias>**" 的未完異動分析結果，顯示依經驗判斷造成的損害 - 資料庫已確認，而 LUNAME="**<luname>**" 的協調程式已 roll back。異動是以 LUWID="**<luwid>**" 來識別的。

解說： DB2 是以 "**<luwid>**" 來識別之異動的 DRDA2 AS。DB2 DATABASE 的分析結果顯示發生了依情況判斷造成的損壞。以 "**<dbalias>**" 來識別的資料庫已使用人工方式解決了未完異動。"**<dbalias>**" 已確認異動。這與 "**<luname>**" 中的 DRDA2 COORDINATOR 的 roll back 決定不一致。

- 應用程式得到的通知是異動已 roll back。
- 在參與程式位置更新的任何資源都已確認。

dbalias

DB2 資料庫的別名。

luname

協調程式的 LU 名稱。

luwid 異動的 SNA 工作邏輯單元 ID。

與工作單元關聯的 XID，在此訊息之後列印。

參與程式的未完解決已完成。

使用者回應： 請聯絡資料庫管理者。

資料庫管理者動作： 通知位於 COORDINATOR "**<luname>**" 及位於 DATABASE "**<dbalias>**" 的資料庫管理者，具有 "**<luwid>**" 的異動發生了依經驗判斷造成的損害。DB2 是異動的 DRDA2 AS。位於 COORDINATOR "**<luname>**" 的 DRDA2 AR，決定 roll back 由 "**<luwid>**" 所做的資料庫更新。PARTICIPANT "**<dbalias>**" 依經驗判斷，決定 COMMIT 由 "**<luwid>**" 所作的更新。

SPM0402 LUNAME="**<luname>**" 與 DBALIAS="**<dbalias>**" 的參與程式的未完異動分析結果，顯示出依經驗判斷造成的損害 – 參與程式已確認，而 DB2 已 roll back。異動是以 LUWID="**<luwid>**" 來識別的。

解說： DB2 必須負責協調以 "**<luwid>**" 來識別的異動。參與程式的分析結果，顯示發生了依情況判斷造成的損壞。以 "**<luname>**" 和 "**<dbalias>**" 來識別的參與程式，以人工方式解決了未完異動。採取的動作是確認異動。這與協調程式的 roll back 決定不一致。

- 應用程式收到的通知是，工作單元已 roll back。
- 在參與程式位置更新的任何資源都已確認。

dbalias 參與程式的資料庫別名。

luname 參與程式的 LU 名稱。

luwid 異動的 SNA 工作邏輯單元 ID。

與工作單元關聯的 XID，在此訊息之後列印。

參與程式的未完解決已完成。

使用者回應： 請聯絡資料庫管理者。

資料庫管理者動作： 通知本端資料庫管理者及位於 "**<luname>**" 的資料庫管理者，具有 "**<luwid>**" 的異動發生了依經驗判斷造成的損害。DB2 是異動的協調程式，而且已決定 roll back 由 "**<luwid>**" 所作的資料庫更新。在 "**<luname>**" 已依經驗判斷，決定 COMMIT 由 "**<luwid>**" 所作的更新。

SPM0403 LUNAME="**<luname>**" 和 DBALIAS="**<dbalias>**" 的參與程式的未完異動分析結果，顯示出依經驗判斷造成的損害 – 參與程式已 roll back，而 DB2 已確認。異動是以 LUWID="**<luwid>**" 來識別的。

解說： DB2 必須負責協調以 "**<luwid>**" 來識別的異動。參與程式的分析結果，顯示發生了依情況判斷

造成的損壞。以 "**<luname>**" 和 "**<dbalias>**" 來識別的參與程式，以人工方式解決了未完異動。採取的動作是 roll back UOW。這與協調程式的確認決定不一致。

- 應用程式收到的通知是，異動已確認。
- 在參與程式位置更新的任何資源都已 roll back。

luname 參與程式的 LU 名稱。

dbalias 參與程式的資料庫別名。

luwid 異動的 SNA 工作邏輯單元 ID。

與工作單元關聯的 XID，在此訊息之後列印。

參與程式的未完解決已完成。

使用者回應： 請聯絡資料庫管理者。

資料庫管理者動作： 通知本端資料庫管理者及位於 "**<luname>**" 的資料庫管理者，具有 "**<luwid>**" 的異動發生了依經驗判斷造成的損害。DB2 是異動的協調程式，而且已決定 COMMIT 由 "**<luwid>**" 所作的資料庫更新。在 "**<luname>**" 已依經驗判斷，決定 ROLL BACK 由 "**<luwid>**" 所作的更新。

SPM0404 在以具有 LUNAME="**<luname1>**" 之協調程式來進行未完異動轉換的期間，發生通信協定錯誤 – 具有 LUNAME="**<luname2>**" 的 DB2 資料庫有一個以 LUWID="**<luwid>**" 來識別的未完異動。

解說： DB2 是以 "**<luwid>**" 來識別之異動的 DRDA2 AS。與 LUNAME="**<luname2>**" 的資料庫相關的 DB2 異動是未完的。在以 "**<luname1>**" 來識別之協調程式的未完轉換期間，發生通信協定錯誤。

luname1 擔任協調程式的友機的 LU 名稱。

luname2 含有未完異動的資料庫的 LU 名稱。

luwid 異動的 SNA 工作邏輯單元 ID。

與工作單元關聯的 XID，在此訊息之後列印。

未完異動仍保持未完。已寫入「重新同步通信協定違規」追蹤記錄。

使用者回應： 請聯絡資料庫管理者。

資料庫管理者動作： DB2 並不嘗試自動解決未完異動。必須以人工方式解決異動。必須決定協調程式所作的確認或異常中止決定，以便參與程式 DB2 可以作相同的決定。

請與具有 "<luname>" 和 "<dbalias>" 之協調程式的資料庫管理者聯繫，以決定異動已確認或已異常中止。

在此（參與程式）dbalias 使用 LIST INDOUBT TRANSACTIONS 指令，以解決未完異動。

SPM0405 在 LUNAME="<luname1>" 的 DB2 資料庫上，有一個 LUWID="<luwid>" 的異動是未完的，因為 LUNAME="<luname2>" 的協調程式發生通信故障。

解說： 在以 "<luname2>" 上的協調程式來執行二階段確認通信協定期間，發生通信故障。通信協定的第 1 階段已完成，但是具有 "<luname1>" 的資料庫上，異動是未完的。

異動留在未完狀態並出現在 LIST DRDA INDOUBTS TRANSACTIONS 報告中。已定期嘗試重新建立與協調程式的通信，以求自動解決。

luname1 含有未完異動的資料庫的 LU 名稱。

luname2 協調程式的 LU 名稱。

luwid 異動的 SNA 工作邏輯單元 ID。

與未完工作單元關聯的 XID，在此訊息之後列印。

將定期嘗試自動解決未完異動。

使用者回應： 請決定通信故障的原因並更正問題。DB2 定期嘗試建立自動通信，以求自動解決。如果未在合理時間內發生自動解決，則請聯絡資料庫管

理者。可能需要人工解決未完異動，以釋放鎖定的資源。

資料庫管理者動作： 若需要人工解決時：

- 請決定協調程式所作的確認或異常中止決定，以便 DB2 資料庫可作相同的決定。請與具有 "<luname>" 的協調程式的資料庫管理者聯繫，以決定異動已確認或已異常中止。
- 在此（參與程式）dbalias 使用 LIST INDOUBTS TRANSACTION 指令，以解決未完異動。

SPM0406 在 LUNAME="<luname>" 和 DBALIAS="<dbalias>" 的參與程式上，有一個 LUWID="<luwid>" 的異動可能是未完的，因為發生通信故障。DB2 已確定。

解說： 在以 "<luname>" 的參與程式來執行二階段確認通信協定期間，發生通信故障。通信協定的第 1 階段已完成，並已備妥異動以供確認或異常中止。已決定確認異動，但此時無法與參與程式通信。參與程式是未完的。

DB2 變成負責參與程式的未完解決。此項責任列入 LIST DRDA INDOUBTS TRANSACTION 報告。已定期嘗試重新建立與參與程式的通信，以求自動解決。

luname 參與程式的 LU 單元名稱。

dbalias 參與程式的資料庫別名名稱。

luwid 異動的 SNA 工作邏輯單元 ID。

與工作單元關聯的 XID，在此訊息之後列印。

將定期嘗試自動解決參與程式的未完異動。

使用者回應： 請決定通信故障的原因並更正問題。DB2 定期嘗試重新建立通信，以求自動解決。如果未在合理時間內發生自動解決，則請聯絡資料庫管理者。參與程式可能需要人工解決異動，以釋放鎖定的資源。

資料庫管理者動作： 若需人工解決，則通知參與程

式的資料庫管理者，決定是確認。

SPM0407 位於 **LUNAME="<luname>"** 的協調程式，其 **LUWID="<luwid>"** 之異動的自動分析結果為 **COMMIT**。
DB2 Universal Database =
"<dbname>"。

解說： 在以 **"<dbname>"** 來識別之資料庫上的未完異動，已藉由與 **"<luname>"** 所識別的協調程式通信，而自動解決。異動已確認。

luname1 協調程式的 LU 名稱。

luwid 異動的 SNA 工作邏輯單元 ID。

luname2 進行變更的資料庫的 LU 名稱。

與工作單元關聯的 XID，在此訊息之後列印。

處理正常地繼續進行。

SPM0408 **LUNAME="<luname>"** 的自動解決期間，發生通信故障。正在使用的通信協定是 **"<protocol>"**。正在使用的通信 API 是 **"<api>"**。通信函數偵測到錯誤 **"<function>"**。通訊協定特定錯誤碼 **"<rc1>"**、**"<rc2>"**、**"<rc3>"**。

解說： 有一個或多個具有 **"<luname>"** 的未完異動存在。DB2 嘗試自動解決未完異動，但發生通信錯誤。

通訊協定 正在使用的通信協定。僅支援 **"APPC"**。

api 正在使用的通信 API。可以指定 **CM2 APPC** 或「SNA/6000 OS 次常式」。

程式碼 如為「CM2 APPC」API，**rc1**、**rc2** 和 **rc3** 包含主回覆碼、次回覆碼，並可能包含一個 SNA 感應碼。如為「SNA/6000 OS 次常式」**api**，**rc1** 包含 **errno** 整體變數。

使用者回應： 請決定通信故障的原因並更正問題。

DB2 定期嘗試重新建立通信，以求自動解決。如果未在合理時間內發生自動解決，則請聯絡資料庫管理者。參與程式可能需要人工解決異動，以釋放鎖定的資源。

資料庫管理者動作： 若需人工解決，則通知參與程式的資料庫管理者，決定是確認。

SPM0409 因為是以 **LUNAME="<luname>"** 來冷開機，所以不能解析 **LUWID="<luwid>"** 的異動。DB2 異動狀態 **"<status>"**。DB2 責任 **"<responsibility>"**。

解說： 未完異動存在，而友機位於 **"<luname>"**。DB2 無法解決未完異動，因為友機已因先前的冷開機而遺失所有未完異動的資料。

luwid 異動的 SNA 工作邏輯單元 ID。

狀態 DB2 所知道的異動的確認狀態。確認狀態可為未完、已確認或已 roll back。

責任 DB2 異動責任。DB2 可為協調程式或為參與程式。

使用者回應： 協調程式和參與程式可能有不一致的資料。請通知資料庫管理者異動的狀態。

資料庫管理者動作： 需要人工解決。應該與其他任何參與程式及／或協調程式協調依情況判斷的決定（亦即，確認或 roll back 異動）。可能不易決定其他參與程式的存在。即使協調程式執行了冷開機，協調程式恢復日誌中仍可能有資訊可用。

使用 **LIST INDOUBT TRANSACTIONS** 指令對異動提供的確認或異常中止決定，已延伸至所有下游參與程式（若有的話）。

SPM0410 與 LUNAME="`<luname>`" 之友機的暖開機連線已被拒絕。友機至少變更了下列之一—我方的日誌名稱 "`<oldourname>`" "`<(newourname)>`"、他方的日誌名稱 "`<oldtheirname>`" "`<(newtheirname)>`"、同步點通信協定 "`<oldpa(newpa)>`"、所傳送的旗號位元組 "`<oldfb(newfb)>`"、所傳送的 `cclluname` "`<oldcccls(newcccls)>`"，而且需要解決未完異動。

解說： 與友機暖開機連線的嘗試被拒，因為友機指定的一組同步點參數，與失去通信時使用的一組同步點參數不同。DB2 有未完異動的資料，這些異動涉及的友機，或為協調程式或為參與程式。如果友機可用原始的同步點參數重新啟動，此一錯誤可能是可恢復的錯誤。若不可能如此，那麼友機必須執行與 DB2 冷開機連線。

luname
友機的 LU 名稱。

oldourname
此一 DB2 子系統的日誌名稱。若友機未起始日誌名稱更換，則此值為空值。

newourname
此一 DB2 子系統經我方友機記憶並在嘗試暖開機連線時傳送至我方的日誌名稱。若友機未起始日誌名稱更換，則此值為空值。

oldtheirname
友機在上次連線期間使用並經 DB2 記憶的日誌名稱。

newtheirname
友機嘗試暖開機連線時使用的日誌名稱。

oldpa 於前次連接期間使用並經 DB2 記憶的同步點通信協定 (PA—假定異常中止，PN—假定無同步點通信協定)。

newpa 於前次連線期間使用並經友機記憶的同步

點通信協定 (PA—假定異常中止，PN—假定無同步點通信協定)。

oldfb 經 DB2 記憶的，於前次連線期間的 PS 標頭位元組 2 使用情形 (F—用做旗號位元組，N—非用做旗號位元組)。

newfb 經友機記憶的，於前次連線期間的 PS 標頭位元組 2 使用情形 (F—用做旗號位元組，N—非用做旗號位元組)。

oldcccls
經 DB2 記憶的，於前次連線期間，交談相關器的 luname 是否作為同步點通信協定的一部份更換。(E—已更換，N—未更換)。

newcccls
經友機記憶的，於前次連線期間，交談相關器的 luname 是否作為同步點通信協定的一部份更換 (E—已更換，N—未更換)。

與友機的連線被拒絕。DB2 保留未完資料。

使用者回應： 請聯絡資料庫管理者。

資料庫管理者動作： 聯絡位於友機 "`<luname>`" 的資料庫管理者，並決定是否可讓友機使用與我方相同的同步點參數 ('oldourname'、'oldtheirname'、'oldpa'、'oldfb'、'oldcccls') 執行暖開機。若是可能，下一次連線嘗試將會成功。

若不可能，則有另外兩種可能的解決辦法：

- 使友機 "`<luname>`" 執行與此 DB2 子系統的冷開機連線。
- 強制下一次與友機的連線為冷開機連線。

SPM0411 已接受 LUNAME="`<luname>`" 的協調程式的冷開機連線。未完異動需要人工方式解決。

解說： DB2 是 DRDA2 AS 且對未完異動有參與程式責任。協調程式通知 DB2，它執行了冷開機操作，並遺失所有未完異動的資料。在此一 DB2 上的未完異動，必須用 LIST INDOUBT TRANSACTIONS 指令以人工方式解決。

dbalias

協調程式的資料庫別名名稱。

已接受與友機的連線。已寫入追蹤記錄。

使用者回應：請聯絡資料庫管理者。

資料庫管理者動作：DB2 是包含一個或多個未完異動的參與程式，協調程式是 "<luname>"。位於 "<luname>" 的 DBMS 執行了冷開機。DB2 參與程式假定協調程式恢復日誌已遺失或損壞，因此不能達成未完異動解決。協調程式上可能有不一致的資料。

應該與任何其他參與程式協調依情況判斷的決定（亦即，確認或異常中止異動）。可能不易決定其他參與程式的存在。即使協調程式執行了冷開機，協調程式恢復日誌中仍可能有資訊可用。

使用 LIST INDOUBT TRANSACTIONS 指令對異動提供的確認或異常中止決定，已延伸至所有下游參與程式（若有的話）。

SPM0412 與 LUNAME="<luname1>" 的協調程式的同步點通信中，偵測到通信協定錯誤。在 LUNAME="<luname2>" 的 DB2 資料庫上，LUWID="<luwid>" 的異動可能是未完的。

解說：DB2 是異動中的參與程式。與 "<luname>" 識別之協調程式更換 SNA 同步點的期間，發生通信協定錯誤。通信協定錯誤可歸入下列類別之一：

- 接收到不明的 SNA PS 標頭。
- 接收 SNA PS 標頭的順序錯誤。
- 使用無效的 LU6.2 動詞順序傳送 SNA PS 標頭。
- 從協調程式收到 DEALLOCATE TYPE(ABEND_SVC)，指示協調程式在 DB2 傳輸的 PS 標頭中偵測到通信協定違規。

luname1

協調程式的 LU 名稱。

luname2

含有未完異動的資料庫的 LU 名稱。

luwid 異動的 SNA 工作邏輯單元 ID。

與工作單元關聯的 XID，在此訊息之後列印。

若在確認決定前偵測到通信協定錯誤，則在 LU name="<luname2>" 的資料庫上的異動可能是未完的。因為通信協定錯誤，DB2 未自動解決此種未完異動。

若在確認決定後偵測到通信協定錯誤，那麼，異動已完成確認或異常中止處理。

已寫入「同步點通信協定違規」追蹤。

使用者回應：資料庫管理者可能需要以人工方式解決未完異動。

資料庫管理者動作：決定異動是否未完。若是未完的，則須使用 LIST INDOUBT TRANSACTIONS 指令，以人工方式解決它。必須決定協調程式所作的確認或異常中止決定，以便 DB2 可以作相同的決定。

請聯絡位於協調程式 dbalias 的資料庫管理者，以決定 LUWID="<luwid>" 的異動究竟是已確認或是已異常中止。

若協調程式系統是另一 DB2，則可在 DB2 協調程式採取下列步驟，以決定確認或異常中止決定。

SPM0413 與 LUNAME="<luname>" 和 DBALIAS="<dbalias>" 的參與程式同步點通信時，偵測到通信協定錯誤。LUWID="<luwid>" 的異動在參與程式上可能是未完的。DB2 已確定。

解說：DB2 是異動的協調程式。在與用 "<luname>" 及 "<dbalias>" 來識別之參與程式更換 SNA 同步點期間，發生通信協定錯誤。通信協定錯誤可歸入下列類別之一：

- 接收到不明的 SNA PS 標頭。
- 接收 SNA PS 標頭的順序錯誤。
- 使用無效的 LU6.2 動詞順序傳送 SNA PS 標頭。

- 從參與程式收到 DEALLOCATE TYPE(ABEND_SVC)，指示參與程式在 DB2 傳輸的 PS 標頭中，偵測到通信協定違規。

luname

參與程式的 LU 名稱。

dbalias

參與程式的資料庫別名名稱。

luwid 異動的 SNA 工作邏輯單元 ID。

與工作單元關聯的 XID，在此訊息之後列印。

如果應用程式收到的通知是異動已確認。

參與程式可能有未完異動，若是如此，則須以人工方式解決該未完異動。由於通信協定錯誤，DB2 未自動解決未完異動。

已寫入「同步點通信協定違規」追蹤記錄。

使用者回應： 請聯絡資料庫管理者。參與程式可能需要以人工方式解決未完異動。

SPM0414 LUNAME="**<luname>**" 及 DBALIAS="**<dbalias>**" 的參與程式進行未完異動解決期間，發生通信協定錯誤。 LUWID="**<luwid>**" 的異動在參與程式上可能是未完的。 DB2 已 roll back。

解說： DB2 對於 roll back 的異動有協調程式的責任。在以 "**<luname>**" 及 "**<dbalias>**" 來識別之參與程式的未完解決期間，發生通信協定錯誤。

位於參與程式的異動保持未完。因為通信協定違規，DB2 不會嘗試自動解決未完異動。

luname

參與程式的 LU 名稱。

dbalias

參與程式的資料庫別名名稱。

luwid 異動的 SNA 工作邏輯單元 ID。

與工作單元關聯的 XID，在此訊息之後列印。

已寫入「重新同步通信協定違規」追蹤記錄。

使用者回應： 請聯絡資料庫管理者。參與程式可能需要以人工方式解決未完異動。

資料庫管理者動作： 若在參與程式的異動是未完的，則須以人工方式（依情況判斷）解決。

SPM0415 位於 LUNAME="**<luname>**" 的協調程式，其 LUWID="**<luwid>**" 之異動的自動分析結果為 roll back。 DB2 Universal Database = "**<dbname>**"。

解說： 在以 "**<dbname>**" 來識別之資料庫上的未完異動，已藉由與 "**<luname>**" 所識別的協調程式通信，而自動解決。異動已 roll back。

luname1

協調程式的 LU 名稱。

luwid 異動的 SNA 工作邏輯單元 ID。

luname2

進行變更的資料庫的 LU 名稱。

與工作單元關聯的 XID，在此訊息之後列印。

處理正常地繼續進行。

SPM0416 具有 LUNAME "**<luname>**" 的友機拒絕了冷開機連線。

解說： DB2 嘗試執行與友機 dbalias 的冷開機連線。友機已拒絕此一嘗試連線。

luname

協調程式的 LU 名稱。

連線未執行。

使用者回應： 請聯絡資料庫管理者。

資料庫管理者動作： 在友機 "**<luname>**" 允許與 DB2 冷開機連線前，DB2 無法與友機 "**<luname>**" 連線。請與位於友機 "**<luname>**" 的資料庫管理者聯繫。

請與為您服務的「IBM 支援中心」聯絡，以獲得進一步的協助。

SPM0417 與 **LUNAME="<luname>"** 和 **DBALIAS="<dbalias>"** 的參與程式同步點通信時，偵測到通信協定錯誤。 **LUWID="<luwid>"** 的異動在參與程式上可能是未完的。 **DB2** 已 **roll back**。

解說: **DB2** 是異動的協調程式。在與用 "**<luname>**" 及 "**<dbalias>**" 來識別之參與程式更換 **SNA** 同步點期間，發生通信協定錯誤。通信協定錯誤可歸入下列類別之一：

- 接收到不明的 **SNA PS** 標頭。
- 接收 **SNA PS** 標頭的順序錯誤。
- 使用無效的 **LU6.2** 動詞順序傳送 **SNA PS** 標頭。
- 從參與程式收到 **DEALLOCATE TYPE(ABEND_SVC)**，指示參與程式在 **DB2** 傳輸的 **PS** 標頭中，偵測到通信協定違規。

luname

參與程式的 **LU** 名稱。

dbalias

參與程式的資料庫別名名稱。

luwid 異動的 **SNA** 工作邏輯單元 **ID**。

與工作單元關聯的 **XID**，在此訊息之後列印。

如果應用程式收到的通知是異動已 **roll back**。

參與程式可能有未完異動，若是如此，則須以人工方式解決該未完異動。由於通信協定錯誤，**DB2** 未自動解決未完異動。

已寫入「同步點通信協定違規」追蹤記錄。

使用者回應: 請聯絡資料庫管理者。參與程式可能需要以人工方式解決未完異動。

SPM0420 由參與程式 **LUNAME="<luname>"** 執行的冷開機連線已被接受。可能損毀。

解說: **DB2** 對於位在某一參與程式的未完異動有協調程式責任，並剛與該參與程式連線，而該參與程式由於先前的冷開機，已遺失所有未完異動的資料。參與程式上可能有損壞。

luname

可能有損壞的參與程式的 **LU** 名稱。

已接受與友機的連線。

使用者回應: 請聯絡資料庫管理者。

資料庫管理者動作: **DB2** 是一個協調程式，負責針對一個或多個位於 "**<luname>**" 上的未完工作單元，轉換未完的異動。位於 "**<luname>**" 的 **DBMS** 執行了冷開機。**DB2** 假定參與程式恢復日誌已遺失或損壞，並且無法達成未完異動解決。參與程式上可能有不一致的資料。至少，參與程式可能未完整反映發生故障時為未完的異動的最後結果。

SPM0421 **LUNAME="<luname>"** 的友機違反了 **SNA XLN** 通信協定。

解說: **DB2** 在 "**<luname>**" 指定的友機更換「**SNA** 更換日誌名稱 (**XLN**)」時，偵測到通信協定違規。

luname

傳送無效 **XLN** 訊息的友機的 **LU** 名稱。

與遠端位置連線的嘗試失敗。已寫入「**XLN** 通信協定違規」追蹤記錄。

使用者回應: 請與遠端位置的系統程式設計師聯繫。追蹤記錄中已記錄無效的 **XLN** 訊息。必須在遠端位置更正引起無效 **XLN** 訊息的系統邏輯錯誤。

SPM0422 友機 LUNAME="**<luname>**" 執行的暖開機連線已被拒絕，因為友機所記憶的我方日誌名稱不正確。我方的日誌名稱是 "**<name1>**"，而友機記憶的是 "**<name2>**"。

解說： 與友機暖開機連線的嘗試已被拒絕，因為友機將我方的日誌名稱指定為 name2。我方的日誌名稱是 name1，這是區域 DB2 的 luname。如果友機可用我方的日誌名稱 name1 重新啟動，則此錯誤可能是可恢復的錯誤。若不可能如此，那麼友機必須執行與 DB2 冷開機連線。

luname

與其連線失敗的友機的 LU 名稱。

name1 經我方記憶的我方日誌名稱。

name2 經我方友機記憶，並於嘗試暖開機連線時傳送給我方的我方日誌名稱。

與友機的連線被拒絕。

使用者回應： 請聯絡資料庫管理者。

資料庫管理者動作： 請與位於友機 "**<luname>**" 的資料庫管理者聯絡，並決定是否可讓友機使用指定為此一 DB2 的 luname 的我方日誌名稱，執行暖開機。若是可能，下一次連線嘗試將會成功。或者讓友機 "**<luname>**" 執行與 DB2 的冷開機連線。

SPM0423 位於 LUNAME="**<luname>**" 和 DBALIAS="**<dbalias>**" 的友機，其 LUWID="**<luwid>**" 之異動的自動分析結果為 COMMIT。

解說： 未完工作單元藉由與參與程式的通信，已自動解決。已將確認決定通知參與程式。

luname

參與程式的 LU 名稱。

dbalias

參與程式的資料庫別名名稱。

luwid 異動的 SNA 工作邏輯單元 ID。

與工作單元關聯的 XID，在此訊息之後列印。

處理正常地繼續進行。

SPM0424 位於 LUNAME="**<luname>**" 和 DBALIAS="**<dbalias>**" 的參與程式，其 LUWID="**<luwid>**" 之異動的自動分析結果為 Roll Back。

解說： 未完工作單元藉由與參與程式的通信，已自動解決。已將 roll back 決定通知參與程式。

luname

參與程式的 LU 名稱。

dbalias

參與程式的資料庫別名名稱。

luwid 異動的 SNA 工作邏輯單元 ID。

與工作單元關聯的 XID，在此訊息之後列印。

處理正常地繼續進行。

SPM0425 在 LUNAME="**<luname>**" 和 DBALIAS="**<dbalias>**" 的參與程式上，有一個 LUWID="**<luwid>**" 的異動可能是未完的，因為發生通信故障。DB2 已 roll back。

解說： 在以 "**<luname>**" 的參與程式來執行二階段確認通信協定期間，發生通信故障。通信協定的第 1 階段已完成，並已備妥異動以供確認或異常中止。已決定 roll back 異動，但此時不能與參與程式通信。參與程式是未完的。

DB2 變成負責參與程式的未完解決。此項責任列入 LIST DRDA INDOUBTS TRANSACTION 報告。已定期嘗試重新建立與參與程式的通信，以求自動解決。

luname

參與程式的 LU 單元名稱。

dbalias

參與程式的資料庫別名名稱。

luwid 異動的 SNA 工作邏輯單元 ID。

與工作單元關聯的 XID，在此訊息之後列印。

將定期嘗試自動解決參與程式的未完異動。

使用者回應： 請決定通信故障的原因並更正問題。DB2 定期嘗試重新建立通信，以求自動解決。如果未在合理時間內發生自動解決，則請聯絡資料庫管理者。參與程式可能需要人工解決異動，以釋放鎖定的資源。

資料庫管理者動作： 如果人工解決是必要的，則請通知位於參與程式的資料庫管理者，決定是 roll back。

SPM0426 位於 **LUNAME="<luname>"** 和 **DBALIAS="<dbalias>"** 的參與程式，其中的未完異動解決期間，偵測到通信協定錯誤。
LUWID="<luwid>" 的異動在參與程式上可能是未完的。**DB2** 已確定。

解說： DB2 對於已確認的異動有協調程式責任。在以 "**<luname>**" 及 "**<dbalias>**" 來識別之參與程式的未完解決期間，發生通信協定錯誤。

位於參與程式的異動保持未完。因為通信協定違規，DB2 不會嘗試自動解決未完異動。

luname 參與程式的 LU 名稱。

dbalias 參與程式的資料庫別名名稱。

luwid 異動的 SNA 工作邏輯單元 ID。

與工作單元關聯的 XID，在此訊息之後列印。

已寫入「重新同步通信協定違規」追蹤記錄。

使用者回應： 請聯絡資料庫管理者。參與程式可能需要以人工方式解決未完異動。

資料庫管理者動作： 若在參與程式的異動是未完的，則須以人工方式（依情況判斷）解決。

SPM0434 無法使用同步點管理程式 - 通信層次不正確。

解說： 區域通信的版本層次比最低的版本層次更舊，或是未正確架構通信管理程式以支援 APPC

SYNCLEVEL(SYNC) 交談。

建立保護交談的嘗試失敗。

使用者回應： 請安裝與架構支援 SYNCLEVEL(SYNC) 交談所需的正確通信層次。

SPM0438 同步點管理程式回復日誌已損壞。

解說： 同步點管理程式回復日誌不一致，無法用來在 DB2 啓動處理期間執行回復作業。

使用者回應： 未完異動可能存在於 DRDA2 應用程式伺服器上。必須以人工方式恢復這些未完異動。請聯絡資料庫管理者。

資料庫管理員動作： 欲啓動同步點管理程式，請消除 spmlog 目錄並啓動 DB2。如此會使 DB2 建立新的同步點日誌檔，並建立與所有 DRDA2 應用程式伺服器的冷開機連線。

SPM0439 同步點管理程式在嘗試寫入 SPM 回復日誌時，發生無法回復的錯誤。

解說： 同步點管理程式日誌不一致，無法使用。嘗試在 DB2 處理期間寫入 SPM 日誌時，偵測到無法恢復的錯誤。

使用者回應： 同步點管理程式不允許任何新的 synclevel (二階段) 連接。請發出 LISTDRDA INDOUBT TRANSACTIONS 指令，以決定任何未完異動的狀態。

請聯絡資料庫管理者。

資料庫管理員動作： 欲啓動同步點管理程式，請消除 spmlog 目錄並啓動 DB2。如此會使 DB2 建立新的同步點日誌檔，並建立與所有 DRDA2 應用程式伺服器的冷開機連線。

SPM0440E 當嘗試啓動 "**<protocol>**" 通信協定支援時發現錯誤。"**<function>**" 的回覆碼為 "**<rc>**"。此錯誤最有可能是因為 SNA 尚未啓動所造成的。請停止 DB2、啓動 SNA，然後重新啓動 DB2。

SPM0441 此同步點管理程式 LU 無法使用同步點管理程式。同步點管理程式 LU 為 "`<lu-name>`" 而 LU 設定檔為 "`<lu-profile>`"。

解說: DB2 無法啟用同步點支援。最有可能的原因為：

1. AIX SNA 通信層次無效。同步點支援需要 AIX SNA V2 或是更高的層次。
2. AIX SNA V2 尚未啟用「回復資源管理程式 (RRM)」。可以在「SNA 系統預設值」中找到此參數。請啟用此參數，驗證 SNA 設定檔，然後停止 AIX SNA 與 DB2 並重新啟動。
3. 就 AIX SNA V3 而言，同步點管理程式 LU "`<lu-name>`" 尚未啟用「回復資源管理程式 (RRM)」。可以在 LU "`<lu-name>`" 的 LU 定義中找到此參數。請啟用此參數，驗證 SNA 設定檔，然後停止 AIX SNA 與 DB2 並重新啟動。

使用者回應: 請根據先前說明的可能性來決定原因，更正並重試。

SPM0442 無法使用同步點管理程式。最有可能的失敗原因是沒有名稱為 "`<name>`" 的 CPIC 通訊端資訊設定檔存在。

解說: 同步點管理程式需要名稱為 "`<name>`" 的「CPIC 通信端資訊設定檔」。無法找到此設定檔，或是此檔有包含錯誤的資訊。

使用者回應: 請更正設定檔，驗證 SNA 設定檔，然後停止並重新啟動 DB2 與 SNA。架構同步點管理程式支援的相關資訊，請參照 DB2 Connect Quick Beginnings。

SPM0443 無法使用同步點管理程式。最有可能的失敗原因是啟動同步點管理程式的案例並不屬於 AIX SNA 的任何一個「授管群組名稱」。

解說: 為使同步點管理程式能自行起始設定，啟動 DB2 的案例需要某些權限才能與 SNA 支援相互作用。AIX SNA 要求「授管群組名稱」必須包括將發出這些指令的使用者 ID。

使用者回應: 請在「SNA 系統預設值」對話中，將啟動同步點管理程式的案例新增到「授管群組名稱」下定義的其中一個群組，然後停止並重新啟動 AIX SNA。請登出 AIX Term，再登入至此案例 ID，然後重新啟動 DB2。

如果這樣無法讓您啟動同步點管理程式，請引用 AIX SNA 最近的 PTF，然後重試先前的指令。

SPM0444 無法使用同步點管理程式。最有可能的失敗原因是沒有名稱為 "`<name>`" 的「異動程式」設定檔存在。

解說: 同步點管理程式需要名稱為 "`<name>`" 的「異動程式設定檔」。無法找到此設定檔，或是此檔有包含錯誤的資訊。

使用者回應: 請更正設定檔，驗證 SNA 設定檔，然後停止並重新啟動 DB2 與 SNA。架構同步點管理程式支援的相關資訊，請參照 DB2 Connect Quick Beginnings。

SPM0445 DB2 將無法聽取「異動程式」"`<tp-name>`"。這不是嚴重的錯誤，但是如果您需要此「異動程式」，則您必須確定 AIX SNA 架構的「異動設定檔」中並未定義此異動程式。

解說: 當同步點管理程式自行起始設定時，它便會登記將監聽的「異動程式」。要使同步點管理程式能夠監聽指名的 TP，必須沒有其它的「異動程式設定檔」定義此 TP，否則同步點管理程式與 AIX SNA 之間會有衝突產生。如果有這種衝突存在的話，那麼 AIX SNA 將會監聽，而同步點管理程式則不會。

使用者回應: 如果您要同步點管理程式監聽所指名的 TP，您必須確定沒有其它的「TP 設定檔」參照這個異動程式。同步點管理程式忽略這個錯誤，已成功啟動。

SPM0446E DB2 將無法聽取「異動程式」"`<tp-name>`"。這是個嚴重的錯誤，同步點管理程式無法啟動。最可能的原因是因為有另一個案例已使用其資料庫管理程式架構中相同的 `SPM_NAME` 啟動了同步點管理程式，或是因為相同機器上有「Encina 對等閘道」存在，而且在 AIX SNA「異動設定檔」中有該「異動程式」的定義。

解說： 同步點管理程式嘗試登記這個 TP，但是無法成功。

使用者回應： 請從 AIX SNA 中除去此 TP 設定檔。然後停止 DB2 與 AIX SNA，再重新啟動。

SPM0447E 當嘗試啟動 "`<protocol>`" 通信協定支援時發現錯誤。"`<function>`" 的回覆碼為 "`<rc>`"。此錯誤最有可能的原因是 LU "`<lu-name>`" 已供同步點管理所使用。請確定「Encina 對等閘道」或另一個同步點管理程式並沒有在使用此 LU。

解說： LU 最多只能由一個應用程式以 AIX SNA 登記為支援的同步點。此例中，所要求的同步點管理程式 LU 已經登記了。最有可能的原因是「Encina 對等閘道」正將此 LU 當成同步點管理程式來使用，或是另一個 DB2 案例正將此 LU 當成同步點管理程式使用。

使用者回應： 請變更資料庫管理程式架構中的 `SPM_NAME`，好讓使用的 LU 是唯一的。請停止 DB2，再重新啟動。

SPM0448E 在嘗試啟動同步點管理程式通信協定支援時發生錯誤。同步點管理程式無法為同步點支援登記 `LUNAME` "`<luname>`"，因為這個 LU 已架構為供 SNA API 從屬站使用。請為同步點管理程式選擇另一個 LU，或請在「本端 LU 6.2」定義中停止這個 LU 在 SNA API 從屬站的使用。

解說： 當客戶嘗試使用 CS/NT V5.01 啟動同步點管理程式，並且使用已設定 SNA API 從屬站使用旗號的「本端 LU 6.2」定義時，發生這個錯誤。

使用者回應： 請選取不同的區域 LU 6.2 (未架構 SNA API 從屬站使用)，或是停用「區域 LU 6.2」定義的 SNA API 從屬站使用的旗號。

SPM0449E 連接嘗試失敗。最有可能的失敗原因是 CPIC 週邊資訊設定檔 "`<profile1>`" 中所指定的 LU 與在 CPIC 週邊資訊設定檔 "`<profile2>`" 中所指定的同步點管理程式 LU 不符。

解說： 為與主電腦系統有適當的通信，任何針對通信所定義的 CPIC 週邊資訊設定檔都必須指定與所架構的同步點管理程式定義之相同的 LU。

使用者回應： 請用正確的 LU 更新 SNA CPIC 通信端資訊設定檔 "`<profile1>`"、確認 SNA 設定檔、停止與重新啟動 SNA 與 DB2，最後試著再連接一次。

SPM0450E 無法載入檔案庫。拒絕存取許可權。

解說： 此問題最有可能是因為 Windows NT 中的錯誤引起。

使用者回應： 請確定「系統」及本端 PATH 陳述式中的全部網路磁碟機，皆位於 PATH 陳述式的尾端。選取「開始」/「設定」/「控制台」/「系統」/「環境」/「系統」/「路徑」，將全部網路磁碟機移至路徑陳述式的尾端。然後關機，再重新啟動系統。

SPM0451E 未啓動 MS SNA 伺服器。

解說: 未啓動 SNA 伺服器。

使用者回應: 請啓動 SNA 伺服器，再重新啓動 DB2。

SPM0452I 請確定資料庫管理程式架構中所指定的 **SPM_NAME** 與「控制點」名稱 “<name>” 不同。
“<temp-name>” 已暫時取代 **SPM_NAME**。

解說: SPM_NAME 不可與「控制點」名稱相同。SPM_NAME 已暫時用替代名稱取代，但是資料庫管理程式架構檔尚未變更。

使用者回應: 請更新資料庫管理程式架構檔中的 SPM_NAME。請指定「控制點」名稱以外的名稱。

SPM0453C 因為 Microsoft SNA Server 尚未啓動，所以同步點管理程式未啓動。

解說: 這個 DB2 案例已被架構來啓動同步點管理程式，但是基礎的 SNA 堆疊 - Microsoft SNA Server - 卻尚未啓動。因此無法啓動同步點管理程式支援。

使用者回應: 必須啓動 Microsoft SNA Server。請發出 DB2STOP FORCE 指令來停止 DB，然後執行下列步驟：

1. 啓動
2. 設定值
3. 控制台
4. 在「服務」按兩下
5. 按一下 SnaServer
6. 按一下「啓動」

Microsoft SNA Server 啓動後，請發出 DB2START 指令重新啓動 DB2。

SPM0454C 因為同步點管理程式必須專用「LU 別名」“<lualias>” 所代表的「邏輯單元」(LU)，所以它並未啓動。

解說: 同步點管理程式需要專用「邏輯單元」(LU)。目前同步點管理程式所使用的 LU 被識別為是預設送出的「本端 APPC LU 儲存池」的一部分，因此這個 LU 被視作能被任何應用程式使用，也被當成是要被同步點管理程式透過 SPM_NAME「資料庫管理程式架構」參數所使用的 LU。因為同步點管理程式必須專用這個 LU，所以 LU 不能是預設送出的「本端 APPC LU 儲存池」的一部分。

使用者回應: 請修改 LU 定義，使 LU 不是預設送出的「本端 APPC LU 儲存池」的一部分，或是將 SPM_NAME 值變更為另一個不屬於這個預設儲存池的 LU。請停止並重新啓動 SNA Server，然後停止並重新啓動 DB2。

有關如何在 Microsoft SNA Server 中定義同步點管理程式所要使用的 LU，請參閱 DB2 Connect Quick Beginnings Manual 或 DB2 Universal Database Quick Beginnings Manual。

SPM0455C 未啓動同步點管理程式。「LU 別名」“<lualias>” 所代表的「邏輯單元」(LU) 未適當架構給同步點管理程式使用。

解說: 欲使用同步點管理程式，您必須將 LU 架構成同步點已啓用的狀態。

使用者回應: 請修改 LU 定義，使 LU 成為同步點已啓用的狀態，而且「從屬站」欄位要包含 SNA Server 的名稱。重新啓動 SNA Server，然後重新啓動 DB2。

有關如何在 Microsoft SNA Server 中定義同步點管理程式所要使用的 LU，請參閱 DB2 Connect Quick Beginnings Manual 或 DB2 Universal Database Quick Beginnings Manual。

SPM0456C 未啓動同步點管理程式。請確定「LU 別名」“<lualias>”所代表之「邏輯單元」(LU) 的「從屬站」欄位包含了這個 SNA Server 的名稱。

解說: 要啓動同步點管理程式，LU 必須是同步點已啓用的狀態，而要使 LU 成爲同步點已啓用的狀態，請確定您已選取“Enable Syncpoint Support”勾選框，而且「從屬站」欄位包含了這個 SNA Server 的名稱。

在此狀況中，“Enable Syncpoint Support”勾選框已選取，但「從屬站」欄位卻未填寫。

使用者回應: 請修改 LU 定義，使 LU 成爲同步點已啓用的狀態，而且「從屬站」欄位要包含 SNA Server 的名稱。請停止並重新啓動 SNA Server，然後停止並重新啓動 DB2。

有關如何在 Microsoft SNA Server 中定義同步點管理程式所要使用的 LU，請參閱 DB2 Connect Quick Beginnings Manual 或 DB2 Universal Database Quick Beginnings Manual。

SPM0457W 另一個 DB2 案例已在監聽異動程式 DB2DRDA。這不是個嚴重錯誤，但是這個案例將不會監聽異動程式 DB2DRDA。

解說: 除非同步點管理程式已啓用，否則只有一個 DB2 案例能夠監聽「異動程式」DB2DRDA。

使用者回應: 請在廣域層次定義 DB2 登記值 DB2SERVICETPINSTANCE，以定義要由哪個案例監聽異動程式 DB2DRDA，然後重新啓動所有受影響的案例。

欲在廣域層次定義 DB2 登記值 DB2SERVICETPINSTANCE，請發出下列指令：

```
db2set DB2SERVICETPINSTANCE=<instance-name> -g
```

其中 <instance-name> 代表案例名稱。

SPM0458W 另一個 DB2 案例已在監聽異動程式 x'07'6DB (十六進位 07F6C4C2)。這不是個嚴重錯誤，但是這個案例將不會監聽異動程式 x'07'6DB。

解說: 除非同步點管理程式已啓用，否則只有一個 DB2 案例能夠監聽異動程式 x'07'6DB。

使用者回應: 請在廣域層次定義 DB2 登記值 DB2SERVICETPINSTANCE，以定義要由哪個案例監聽異動程式 x'07'6DB (十六進位 07F6C4C2)。然後重新啓動所有受影響的案例。

欲在廣域層次定義 DB2 登記值 DB2SERVICETPINSTANCE，請發出下列指令：

```
db2set DB2SERVICETPINSTANCE=<instance-name> -g
```

其中 <instance-name> 代表案例名稱。

SPM0459W 您所安裝的 SNA 版本與此版 DB2 不相容。

解說: 若要連接 SNA，DB2 Connect for AIX 及 6.1 版以上的 DB2 Universal Database for AIX 需要 IBM eNetwork Communication Server for AIX 5.0.3 以上版本。

這部機器未安裝所需的 IBM Communication Server 版本。

使用者回應: 您必須升級到 IBM eNetwork Communications Server for AIX 5.0.3 版。下載 PTF 之處：

<http://service.software.ibm.com/cgi-bin/support/rs6000.support/downloads>.

請選取 AIX General Software Fixes、AIX Fix Distribution Service、AIX Version 4 及 Search By PTF Number。輸入搜尋字串 sna.rte，選取 Find Fix。當列示出 PTF 後，請選取 PTF，然後按一下 Get Fix Package，再遵循指令執行。

SPM0460W 安裝在此機器上的 **Microsoft SNA Server** 版本不支援同步點管理程式。

解說： 這個案例被架構為要與 Microsoft SNA Server 配合使用 DB2 SNA 同步點管理程式。安裝在此機器上的 Microsoft SNA Server 版本不支援同步點管理程式。

使用者回應： 要支援同步點管理程式，DB2 需要第 4 版 Microsoft SNA Server 的 Service Pack 3 以上版本。

若要以 OS/390、OS/400 或 VM/VSE 版的 DB2 Universal Database 執行多位置更新，您必須安裝第 4 版 Microsoft SNA Server 的 Service Pack 3 以上版本。當您安裝了正確的 Microsoft SNA Server 版本後，請停止再重新啟動 DB2 Connect 或 DB2 Universal Database。

第13章 SQJ 訊息

本段包含 JAVA (SQLJ) 訊息中的 DB2 內含 SQLJ。這些訊息是依照數字順序列示的。

SQJ0001W 自行設定設定檔 "<profile-name>"。

解說： 這個訊息是在前置編譯器開始處理時寫入標準輸出裝置。符記 "<profile-name>" 指的是所自行設定的特殊設定檔。

處理繼續進行。

使用者回應： 不需要任何動作。

SQJ0100E 所指定的 "<option>" 選項無效。

解說： 指定選項無效。

使用者回應： 請檢查語法並重新提出含有有效選項及參數的指令。格式為 -<option>=<parameter>。

SQJ0101E 未知的選項 "<option>"。

解說： 未知或不支援的選項。

使用者回應： 單獨執行指令，而不要指定任何的選項來可取得用法說明。請以有效的選項來重新提出指令。

SQJ0102E 未指定 <option>。

解說： 遺漏了選項。

使用者回應： 請重新提出指定必要選項的指令。

SQJ0103E 未指定設定檔。

解說： 設定檔名稱是必要的但卻遺漏了。

使用者回應： 請重新提出包含有設定檔名稱的指令。

SQJ0104E 無法載入設定檔 "<profile>"。

解說： 未找到指定的設定檔或所指定的設定檔不存在。

使用者回應： 請確定設定檔是否存在，或設定檔名稱指定是否正確。

SQJ0105E 無法自行設定設定檔 "<profile>"。

解說： 系統或內部錯誤，所以設定檔無法自行設定。

使用者回應： 請與 IBM 服務人員聯絡以取得協助。

SQJ0106E "<command-syntax>" 語法無效。

解說： 指定選項的語法無效。

使用者回應： 請重新提出含有正確語法的指令。

SQJ0200E 發生內部錯誤。

解說： 發生了非預期的內部錯誤。

使用者回應： 開啓追蹤，然後重試引起錯誤的步驟。如果問題重新發生，請將追蹤資訊儲存到檔案中，然後以下列資訊，與 IBM 支援人員聯絡：

- 問題說明
- 訊息號碼
- 追蹤檔

SQJ0201E 在設定檔自行設定期間發生內部錯誤。原因碼 "<reason-code>"。

解說： 自行設定設定檔時，發生不預期的內部錯誤。

使用者回應： 請開啓 DB2 與 CLI 追蹤，然後重試

引起錯誤的步驟。如果問題重新發生，請將追蹤資訊儲存到檔案中，然後以下列資訊，與 IBM 支援人員聯絡：

- 問題說明
- 訊息號碼
- 原因碼
- 追蹤檔

SQJ0202E 在前置編譯期間，發生內部錯誤。原因碼 "<reason-code>"。

解說： 前置編譯時，發生不預期的內部錯誤。

使用者回應： 開啓追蹤，然後重試引起錯誤的步驟。如果問題重新發生，請將追蹤資訊儲存到檔案中，然後以下列資訊，與 IBM 支援人員聯絡：

- 問題說明
- 訊息號碼
- 原因碼
- 追蹤檔

SQJ0203E 處理指令時，發生內部錯誤。原因碼 "<reason-code>"。

解說： 處理指令時，發生不預期的內部錯誤。

使用者回應： 開啓追蹤，然後重試引起錯誤的步驟。如果問題重新發生，請將追蹤資訊儲存到檔案中，然後以下列資訊，與 IBM 支援人員聯絡：

- 問題說明
- 訊息號碼
- 原因碼
- 追蹤檔

SQJ0204E **SELECT** 陳述式中發現 **FOR UPDATE** 子句。

解說： 偵測到 SQL 陳述式發生語法錯誤，因為 **SELECT** 陳述式內出現 **UPDATE** 子句。

使用者回應： 請更正 **SELECT** 陳述式的語法錯誤，透過 **iterator-declaration** 子句指定 **update** 子句。

SQJ4011E 「複合 SQL」陳述式中的 SQL 子陳述式無效。

解說： 在「複合 SQL」陳述式中偵測到無效的子陳述式時，就會傳回此錯誤。無效的陳述式是：

- ALTER TABLE
- COMMENT ON
- CREATE INDEX
- CREATE TABLE
- CREATE VIEW
- Searched DELETE
- DROP
- GRANT
- INSERT
- LOCK TABLE
- REVOKE
- SELECT INTO
- Searched UPDATE
- COMMIT; 只能用在將它指定為最後的子陳述式。

使用者回應： 請重新提出沒有無效子陳述式的指令。

附錄A. SPM 通信協定違規記錄

本章節顯示同步點管理程式所產生的「通信協定違規」記錄。這些記錄會直接儲存在 First Failure Server Log (db2diag.log) 中，且會跟在相對應的訊息之後。

重新同步化通信協定違規記錄

```
/******  
* SQLCSPM_RESYNC_PROTOCOL_VIOLATION_206 - Resync Protocol error.          **  
* This trace is produced when a protocol error occurs during a Resync Compare *  
* States (CS) exchange with a remote LU. The following are examples of SNA *  
* Compare States protocol errors:                                         *  
*   * an unknown STATE was found in the SNA CS message                   *  
*   * an invalid data message was received from the remote site          *  
*   * an invalid LU6.2 verb sequence was detected                         **  
*****/  
#define SQLCSPM_RPV_206_T "SQLCSPM_RESYNC_PROTOCOL_VIOLATION_206" /* Title.*/  
typedef struct sqlcspm_resync_protocol_violation_206{  
    SQLCSPM_LUNAME  luname;          /* Site involved in violation.      */  
    SQLCSPM_LUWID   luwid;          /* LUWID for the unit of work.     */  
    SQLXA_XID       xid;           /* XID of the thread.              */  
    char            role;          /* Role of DB2 in LUW -- C or P.  */  
                                /* C for coordinator.              */  
                                /* P for participant.              */  
    char            status;        /* Local thread status -- C, A or I */  
                                /* C for COMMIT.                   */  
                                /* A for ABORT.                     */  
                                /* I for INDOUBT.                   */  
    SQLCSPM_TRACE   comm_trace;    /* Communication trace of violation.*/  
} SQLCSPM_RESYNC_PROTOCOL_VIOLATION_206;
```

同步點通信協定違規記錄

```
/******  
* SQLCSPM_2PHASE_PROTOCOL_VIOLATION_208 - SNA syncpoint protocol error.  *  
* This trace is produced when a protocol error occurs during the SNA     *  
* syncpoint process with a remote LU. The following are examples of SNA  *  
* syncpoint protocol errors:                                             *  
*   * an unknown SNA PS header was received.                             *  
*   * an SNA PS header was received in the wrong sequence.              *  
*   * an invalid LU6.2 verb sequence was detected.                       *  
*   * the remote site issued DEALLOCATE TYPE(ABEND_SVC).                 *  
*****/  
#define SQLCSPM_2PPV_208_T "SQLCSPM_2PHASE_PROTOCOL_VIOLATION_208" /* Title.*/  
typedef struct sqlcspm_2phase_protocol_violation_208  
{  
    SQLCSPM_LUNAME  luname;          /* Site involved in violation.      */
```

```

SQLCSPM_LUWID  luwid;          /* LUWID for the unit of work.      */
SQLXA_XID      xid;           /* XID of the thread.               */
char           role;          /* Role of DB2 in LUW -- C or P.    */
/* C for coordinator.          */
/* P for participant.          */
char           local_status;  /* Local thread status -- C, A or I */
/* C for COMMIT.               */
/* A for ABORT.                 */
/* I for INDOUBT.              */
char           partner_status; /* Partner thread status -- C, A or I */
/* C for COMMIT.               */
/* A for ABORT.                 */
/* I for INDOUBT.              */
SQLCSPS_TRACE comm_trace;    /* Communication trace of violation. */
} SQLCSPM_2PHASE_PROTOCOL_VIOLATION_208;

```

XLN 通信協定違規記錄

```

/*****
* SQLCSPM_XLN_PROTOCOL_VIOLATION_236 - SNA XLN protocol error.      *
*                                                                     *
* This trace is produced when a protocol error occurs during the SNA *
* syncpoint process with a remote LU. The following are examples of SNA *
* syncpoint protocol errors:                                       *
* * an unknown SNA PS header was received.                         *
* * an SNA PS header was received in the wrong sequence.          *
* * an invalid LU6.2 verb sequence was detected.                  *
* * the remote site issued DEALLOCATE TYPE(ABEND_SVC).            *
*****/
#define SQLCSPM_XPV_236_T "SQLCSPM_XLN_PROTOCOL_VIOLATION_236" /* Title.*/
typedef struct sqlcspm_xln_protocol_violation_236
{
    SQLCSPM_LUNAME luname;          /* Site involved in violation.      */
    SQLCSPX_XLN_INF xln_inf;        /* Current XLN information          */
    /* in LUB. */
    SQLCSPX_XLN_INF txln_inf;      /* Temporary XLN information        */
    /* in LUB. */
    SQLCSPM_GDSAREA xln;          /* Current XLN GDS being           */
    /* processed. */
    SQLCSPS_TRACE comm_trace;      /* Communication trace of violation. */
} SQLCSPM_XLN_PROTOCOL_VIOLATION_236;

```

附錄B. 使用 DB2 檔案庫

DB2 Universal Database 檔案庫是由線上說明、手冊 (PDF 及 HTML)及 HTML 格式的範例程式所組成。本節將描述此檔案庫所提供的資訊，以及存取此檔案庫的方法。

若要取得線上產品資訊，您可以使用「資訊中心」。相關資訊，請參閱第414頁的『用資訊中心來存取資訊』。您可以在 Web 上檢視作業資訊、疑難排解資訊、範例程式及 DB2 資訊。

DB2 PDF 檔案與列印的書籍

DB2 資訊

下列表格將 DB2 書籍分成四類：

DB2 手冊與參考資訊

這些書籍包含所有平台的一般 DB2 資訊。

DB2 安裝與架構資訊

這些書籍適用於特定平台上的 DB2。例如，針對各個不同的作業平台快速入門如 OS/2、Windows、UNIX 等的書籍。

HTML 格式的跨平台範例程式

這些範例為 HTML 版的範例程式，會隨 Application Development Client 一起安裝。這些範例為參考用資訊，並不會取代實際的程式。

版本注意事項

這些檔案包含 DB2 書籍中未包含的最新資訊。

您可以從產品 CD-ROM 中，直接檢視 HTML 格式的安裝手冊、版次注意事項及教學指導。大部份的書籍以 HTML 格式存在產品 CD-ROM 中，以供檢視，而以 Adobe Acrobat (PDF) 格式存在 DB2 出版品 CD-ROM 中，供檢視與列印。您也可以從 IBM 訂購印刷的書籍；請參閱第410頁的『訂購印刷書籍』。下表會列出可以訂購的書籍。

在 OS/2 及 Windows 平台上，您可以在 sqllib\doc\html 目錄中安裝 HTML 檔案。DB2 資訊會轉換為不同的語言；然而，不是所有資訊都可以轉換成每一種語言。該資訊無特定語言版本時，則提供英文資訊

在 UNIX 平台中，您可以在 doc/%L/html 目錄中安裝多種語言版本的 HTML 檔案，其中 %L 代表語言環境。若需其餘相關資訊，請參照適當的快速入門書籍。

您可以使用不同方式，取得 DB2 書籍及存取資訊：

- 第413頁的『檢視線上資訊』
- 第417頁的『搜尋線上資訊』
- 第410頁的『訂購印刷書籍』
- 第409頁的『列印 PDF 書籍』

表 1. DB2 資訊

名稱	說明	書號	HTML 目錄
		PDF 檔名	
DB2 手冊與參考資訊			
<i>Administration Guide</i>	<p><i>Administration Guide: Planning</i> 提供資料庫概念的綜覽、設計事項的相關資訊 (如邏輯及實體資料庫設計) 及高可用性的討論。</p> <p><i>Administration Guide: Implementation</i> 提供施行事項的相關資訊，如施行您的設計、存取資料庫、審核、備份及回復。</p> <p><i>Administration Guide: Performance</i> 提供資料庫環境及應用程式效能評估及調整的相關資訊。</p> <p>您可洽北美服務中心，訂購這三本英文版的 <i>Administration Guide</i>，書號為 SBOF-8934。</p>	<p>SC09-2946 db2d1x70</p> <p>SC09-2944 db2d2x70</p> <p>SC09-2945 db2d3x70</p>	db2d0
<i>Administrative API Reference</i>	說明您可以用來管理資料庫的 DB2 應用程式設計介面 (API) 及資料結構。本書也解釋如何從應用程式呼叫 API。	SC09-2947 db2b0x70	db2b0
<i>應用程式開發手冊</i>	提供環境安裝資訊以及逐步的指示，教您如何在 Windows、OS/2 及 UNIX 平台上，編譯、鏈結及執行 DB2 應用程式。	SC40-0493 db2axx70	db2ax
<i>APPC、CPI-C 與 SNA Sense Codes</i>	提供有關您使用 DB2 Universal Database 產品時，可能會遇到之 APPC、CPI-C 及 SNA 感應碼的一般資訊。	沒有書號 db2apx70	db2ap
只提供 HTML 格式。			

表 1. DB2 資訊 (繼續)

名稱	說明	書號	HTML 目錄
		PDF 檔名	
<i>Application Development Guide</i>	解釋如何使用內含的 SQL 或 Java (JDBC 及 SQLJ) 開發存取 DB2 資料庫的應用程式。討論主題包含在分段的环境中，或使用聯合系統撰寫儲存程序、撰寫使用者定義功能、建立使用者定義類型、使用觸發函式及開發應用程式。	SC09-2949 db2a0x70	db2a0
<i>CLI Guide and Reference</i>	說明如何使用 DB2 CLI 這個可呼叫的 SQL 介面 (與 Microsoft ODBC 規格相容) 來發展可存取 DB2 資料庫的應用程式。	SC09-2950 db2l0x70	db2l0
<i>Command Reference</i>	解釋如何使用「命令行處理器」，並說明您可以用來管理資料庫的 DB2 指令。	SC09-2951 db2n0x70	db2n0
連接環境補充資料	提供有關如何使用 DB2 for AS/400、DB2 for OS/390、DB2 for MVS 或 DB2 for VM 作為使用 DB2 Universal Database 伺服器的 DRDA 應用程式要求程式的設定及參考資料。本書亦詳細說明如何使用 DRDA 應用程式伺服器與 DB2 Connect 應用程式要求程式。 僅提供 HTML 及 PDF 格式。	沒有書號 db2h1x70	db2h1
<i>Data Movement Utilities Guide and Reference</i>	解釋如何使用 DB2 公用程式，如匯入、匯出、載入、AutoLoader 及 DPROP，以便利資料的移動。	SC09-2955 db2dmx70	db2dm
資料倉儲中心管理手冊	提供使用「資料倉儲中心」，如何開發及維護資料倉儲的相關資訊。	SC40-4096 db2ddx70	db2dd
<i>Data Warehouse Center Application Integration Guide</i>	提供相關資訊，協助程式設計師整合應用程式與「資料倉儲中心」及「資訊型錄管理程式」。	SC26-9994 db2adx70	db2ad
<i>DB2 Connect User's Guide</i>	提供有關 DB2 Connect 產品的概念、程式設計及一般使用資訊。	SC09-2954 db2c0x70	db2c0
<i>DB2 Query Patroller Administration Guide</i>	提供 DB2 Query Patroller 系統的作業概觀、特定的作業及管理資訊與作業資訊，供管理圖形式使用者介面公用程式使用。	SC09-2958 db2dwx70	db2dw

表 1. DB2 資訊 (繼續)

名稱	說明	書號	HTML 目錄
		PDF 檔名	
<i>DB2 Query Patroller User's Guide</i>	說明如何使用 DB2 Query Patroller 的工具及功能。	SC09-2960	db2ww
		db2wwx70	
<i>Glossary</i>	提供在 DB2 及其元件中所使用的術語定義。 提供 HTML 格式及在 <i>SQL Reference</i> 中讀取。	沒有書號	db2t0
		db2t0x70	
<i>Image, Audio, 與 Video Extenders 管理與程式設計手冊</i>	提供有關 DB2 擴充元的一般資訊，並提供有關管理及架構映像檔、音效及影像 (IAV) 擴充元，及有關利用 IAV 擴充元進行程式設計的資訊。它包含了參考資料、診斷資訊 (附有訊息) 及範例。	SC40-0525	dmbu7
		dmbu7x70	
<i>資訊型錄管理程式管理手冊</i>	提供有關管理資訊型錄的指引。	SC40-0497	db2di
		db2dix70	
<i>Information Catalog Manager Programming Guide and Reference</i>	提供「資訊型錄管理程式」的架構介面定義。	SC26-9997	db2bi
		db2bix70	
<i>資訊型錄管理程式使用手冊</i>	提供使用「資訊型錄管理程式」使用者介面的相關資訊。	SC40-0498	db2ai
		db2aix70	
<i>安裝與架構補充</i>	指引您規劃、安裝及設定特定平台的 DB2 從屬站。此補充資訊也包含了連結、設定從屬站及伺服器通信、DB2 GUI 工具、DRDA AS、分散式安裝、架構分散式要求及存取不同資料來源等的相關資訊。	GC40-0480	db2iy
		db2iyx70	
<i>Message Reference</i>	列示由 DB2、資訊型錄管理程式及資料倉儲中心所發出的訊息與訊息碼，並說明您應採取的動作。 您可洽北美服務中心，訂購這兩種英文版的 Message Reference，書號為 SBOF-8932。	第一冊 GC40-0491	db2m0
		db2m1x70	
		第二冊 GC40-0492	
		db2m2x70	
<i>OLAP Integration Server Administration Guide</i>	解釋如何使用 OLAP Integration Server 的「管理管理程式」(Administration Manager) 元件。	SC27-0787	無
		db2dpx70	

表 1. DB2 資訊 (繼續)

名稱	說明	書號	HTML 目錄
		PDF 檔名	
<i>OLAP Integration Server Metaoutline User's Guide</i>	解釋如何使用標準 OLAP meta 框架介面 (不使用「meta 框架輔助程式») 建立及移入 OLAP meta 框架。	SC27-0784 db2upx70	無
<i>OLAP Integration Server Model User's Guide</i>	解釋如何利用標準「OLAP 模型介面」(而不使用「模型輔助程式») 來建立 OLAP 模型。	SC27-0783 db2lpx70	無
<i>OLAP Setup and User's Guide</i>	提供「OLAP 起始者套件」(OLAP Starter Kit) 的架構及設定資訊。	SC40-0520 db2ipx70	db2ip
<i>OLAP Spreadsheet Add-in for Excel 使用手冊</i>	說明如何使用 Excel 試算表程式來分析 OLAP 資料。	SC27-0786 db2epx70	db2ep
<i>OLAP Spreadsheet Add-in for Lotus 1-2-3 使用手冊</i>	說明如何使用 Lotus 1-2-3 試算表程式來分析 OLAP 資料。	SC27-0785 db2tpx70	db2tp
<i>Replication 指南與參考手冊</i>	提供 DB2 所附之「IBM 抄寫工具」的規劃、架構、管理及使用資訊。	SC40-0499 db2e0x70	db2e0
<i>Spatial Extender User's Guide and Reference</i>	提供有關安裝、架構、管理、程式設計及疑難排解 Spatial Extender 的資訊。亦提供空間資料概念的重要說明，並附有 Spatial Extender 的特定參考資料 (訊息及 SQL)。	SC40-0527 db2sbx70	db2sb
<i>SQL 入門</i>	介紹 SQL 概念，並提供許多建構及作業的範例。	SC40-0494 db2y0x70	db2y0
<i>SQL Reference, 第一冊及第二冊</i>	敘述 SQL 語法、語意與語言的規則。本書也包含版本間不相容處、產品限制及目錄畫面等相關資訊。 您可洽北美服務中心，訂購這兩本英文版的 <i>SQL 參考手冊</i> ，書號為 SBOF-8933。	第一冊 SC09-2974 db2s1x70 第二冊 SC09-2975 db2s2x70	db2s0
<i>System Monitor Guide and Reference</i>	敘述如何收集關於資料庫與資料庫管理程式的各種資訊。本書解釋如何使用該資訊來了解資料庫活動、增進效能並判斷問題產生的原因。	SC09-2956 db2f0x70	db2f0

表 1. DB2 資訊 (繼續)

名稱	說明	書號	HTML 目錄
		PDF 檔名	
<i>Text Extender</i> 管理與程式設計手冊	提供有關 DB2 擴充元的一般資訊，並附有關於管理及架構 Text Extender，及有關使用 Text Extender 進行程式設計的資訊。它包含了參考資料、診斷資訊 (附有訊息) 及範例。	SC40-0526	desu9
		desu9x70	
<i>Troubleshooting Guide</i>	協助您判斷錯誤的來源、從問題中回復，以及透過「DB2 客戶服務」的諮詢來使用診斷工具。	GC09-2850	db2p0
		db2p0x70	
新特性介紹	說明 DB2 Universal Database 版本 7 中的新特性、功能及加強功能。	SC40-0495	db2q0
		db2q0x70	
DB2 安裝與架構資訊			
<i>DB2 Connect Enterprise Edition for OS/2 與 Windows</i> 快速入門	提供在 OS/2 及 Windows 32 位元作業系統上，DB2 Connect Enterprise Edition 的規劃、移轉、安裝與架構資訊。本書亦包含了許多支援從屬站的安裝及設定資訊。	GC40-0479	db2c6
		db2c6x70	
<i>DB2 Connect Enterprise Edition for UNIX</i> 快速入門	提供在 UNIX 系列平台上，DB2 Connect Enterprise Edition 的規劃、移轉、安裝、架構及作業資訊。本書亦包含了許多支援從屬站的安裝及設定資訊。	GC40-0478	db2cy
		db2cyx70	
<i>DB2 Connect Personal Edition</i> 快速入門	提供在 OS/2 及 Windows 32 位元作業系統上，DB2 Connect Personal Edition 的規劃、移轉、安裝、架構及作業資訊。本書亦包含所有支援從屬站的安裝及設定資訊。	GC40-0486	db2c1
		db2c1x70	
<i>DB2 Connect Personal Edition Quick Beginnings for Linux</i>	提供在所有支援 Linux 分送式系統上，DB2 Connect Personal Edition 的規劃、安裝、移轉及架構資訊。	GC09-2962	db2c4
		db2c4x70	
<i>DB2 Data Links Manager</i> 快速入門	提供 DB2 Data Links Manager 在 AIX 及 Windows 32 位元作業系統上的規劃、安裝、架構及作業資訊。	GC40-0485	db2z6
		db2z6x70	
<i>DB2 Enterprise - Extended Edition for UNIX</i> 快速入門	提供 DB2 Enterprise - Extended Edition 在 UNIX 系列平台上的規劃、安裝及架構資訊。本書亦包含了許多支援從屬站的安裝及設定資訊。	GC40-0483	db2v3
		db2v3x70	

表 1. DB2 資訊 (繼續)

名稱	說明	書號	HTML 目錄
		PDF 檔名	
<i>DB2 Enterprise - Extended Edition for Windows</i> 快速入門	提供 DB2 Enterprise - Extended Edition 在 Windows 32 位元作業系統上的規劃、安裝及架構資訊。本書亦包含了許多支援從屬站的安裝及設定資訊。	GC40-0482	db2v6
		db2v6x70	
<i>DB2 for OS/2</i> 快速入門	提供 OS/2 作業系統上之 DB2 Universal Database Personal Edition 的規劃、安裝、移轉及架構資訊。本書亦包含了許多支援從屬站的安裝及設定資訊。	GC40-0487	db2i2
		db2i2x70	
<i>DB2 for UNIX</i> 快速入門	提供 UNIX 平台上 DB2 Universal Database Personal Edition 的規劃、安裝、移轉及架構資訊。本書亦包含了許多支援從屬站的安裝及設定資訊。	GC40-0489	db2ix
		db2ixx70	
<i>DB2 for Windows</i> 快速入門	提供 DB2 Universal Database 在 Windows 32 位元作業系統上的規劃、安裝、移轉及架構資訊。本書亦包含了許多支援從屬站的安裝及設定資訊。	GC40-0490	db2i6
		db2i6x70	
<i>DB2 Personal Edition</i> 快速入門	提供 DB2 Universal Database Personal Edition 在 OS/2 及 Windows 32 位元作業系統上的規劃、安裝、移轉及架構資訊。	GC40-0488	db2i1
		db2i1x70	
<i>DB2 Personal Edition Quick Beginnings for Linux</i>	提供 DB2 Universal Database Personal Edition 在所有支援 Linux 分散式系統上的規劃、安裝、移轉及架構資訊。	GC09-2972	db2i4
		db2i4x70	
<i>DB2 Query Patroller</i> 安裝手冊	提供有關 DB2 Query Patroller 的安裝資訊。	GC40-0481	db2iw
		db2iwx70	
<i>DB2 Warehouse Manager</i> 安裝手冊	提供有關倉儲代理程式、倉儲轉換程式及「資訊型錄管理程式」的安裝資訊。	GC40-0521	db2id
		db2idx70	
HTML 格式的跨平台範例程式			

表 1. DB2 資訊 (繼續)

名稱	說明	書號	HTML 目錄
		PDF 檔名	
HTML 格式的範例程式	以 HTML 格式提供在 DB2 支援的所有平台上，程式設計語言的範例程式。範例程式僅供參考。並非所有程式設計語言皆有範例可用。只有在安裝了 DB2 Application Development Client 時，才能使用 HTML 範例。 若需程式的其餘相關資訊，請參照應用程式開發手冊。	沒有書號	db2hs
版本注意事項			
DB2 Connect 版本注意事項	提供 DB2 Connect 書籍中未包含的最新資訊。	請參閱備註 #2。	db2cr
DB2 安裝注意事項	提供 DB2 書籍中未包含的最新安裝特定資訊。	僅附於產品 CD-ROM 中。	
DB2 版本注意事項	提供 DB2 書籍中未包含的所有 DB2 產品及特性的最新資訊。	請參閱備註 #2。	db2ir

註:

1. 檔名中第六個位置上的字元 *x* 表示書籍的語言版本。例如，檔名 db2d0e70 會識別英文版的 *Administration Guide*，而檔名 db2d0f70 則識別同一本書的法文版。下列字母會用在檔名的第六個位置上，以表示語言版本：

語言	識別字
巴西葡萄牙文	b
保加利亞文	u
捷克文	x
丹麥文	d
荷蘭文	q
英文	e
芬蘭文	y
法文	f
德文	g
希臘文	a
匈牙利文	h
義大利文	i
日文	j
韓文	k
挪威文	n

波蘭文	p
葡萄牙文	v
俄文	r
簡體中文	c
斯洛維尼亞文	l
西班牙文	z
瑞典文	s
繁體中文	t
土耳其文	m

2. 「版本注意事項」中可取得 DB2 書籍中未包含的最新資訊 (有兩種檔案格式，HTML 及 ASCII)。而 HTML 版本則可以從「資訊中心」及產品 CD-ROM 中取得。欲檢視 ASCII 檔：

- 在 UNIX 平台上，請參閱 Release.Notes 檔案。此檔案是位在 DB2DIR/Readme/%L 目錄中，其中 %L 代表語言環境名稱，而 DB2DIR 代表：
 - /usr/lpp/db2_07_01 (在 AIX 上)
 - /opt/IBMd2/V7.1 (在 HP-UX、PTX、Solaris、及 Silicon Graphics IRIX 上)
 - /usr/IBMd2/V7.1 (在 Linux 上)。
- 在其它平台上，請參閱 RELEASE.TXT 檔案。這個檔案位在產品安裝的目錄中。在 OS/2 平台上，您可以按兩下 **IBM DB2** 資料夾，然後按兩下 **版本注意事項** 圖示。

列印 PDF 書籍

如果您想擁有印妥的書籍副本，您可以列印 DB2 出版品 CD-ROM 上的 PDF 檔。利用 Adobe Acrobat Reader，您可以列印整本書或只列印特定範圍的頁數。若需檔案庫中各書籍的檔名，請參閱第402頁的表1。

您可以從 Adobe 網站 (<http://www.adobe.com>) 取得最新版本的 Adobe Acrobat Reader。

DB2 出版品 CD-ROM 中已包含 PDF 檔案，其副檔名為 PDF。欲存取 PDF 檔：

1. 插入 DB2 出版品 CD-ROM。在 UNIX 系列平台上，裝載 DB2 出版品 CD-ROM。請參照您的 *快速入門* 一書，取得裝載程序。
2. 啟動 Acrobat Reader。
3. 從下列其中一個位置開啓想要的 PDF 檔：
 - 在 OS/2 及 Windows 平台上：
 - `x:\doc\language` 目錄，其中 *x* 代表 CD-ROM 光碟機，且 *language* 表示兩個字元的國碼，代表您所使用的語言 (例如，EN 代表英文)。

- 在 UNIX 平台上：
CD-ROM 中的 `/cdrom/doc/%L` 目錄，其中 `/cdrom` 代表 CD-ROM 的裝載點，且 `%L` 代表想要的語言環境名稱。

您也可以從 CD-ROM 中將 PDF 檔複製到本端或本端磁碟機中，並從該處讀取檔案。

訂購印刷書籍

您可以利用書號銷售單 (SBOF) 各別或整組 (僅限北美洲) 訂購印刷 DB2 書籍。欲訂購書籍，請聯絡您的 IBM 授權經銷商或業務代表，如您在美國，請撥 1-800-879-2755，如在加拿大，請撥 1-800-IBM-4YOU。您也可以從出版品網頁 (<http://www.elink.ibm.com/pbl/pbl>) 訂購書籍。

有兩組書籍可供訂購。SBOF-8935 提供 DB2 Warehouse Manager 的參照及使用資訊。SBOF-8931 提供所有其它 DB2 Universal Database 產品及特性的參照及使用資訊。每一張 SBOF 的內容均列示在下列表格中：

表 2. 訂購印刷書籍

SBOF 編號	訂購書籍
SBOF-8931	<ul style="list-style-type: none"> • Administration Guide: Planning • Administration Guide: Implementation • Administration Guide: Performance • Administrative API Reference • 應用程式開發指南 • Application Development Guide • CLI Guide and Reference • Command Reference • Data Movement Utilities Guide and Reference • 資料倉儲中心管理手冊 • Data Warehouse Center Application Integration Guide • DB2 Connect User's Guide • 安裝與架構補充資料 • Image, Audio, and Video Extenders 管理與規畫手冊 • 訊息參考手冊, 第一冊與第二冊 • OLAP Integration Server Administration Guide • OLAP Integration Server Metaoutline User's Guide • OLAP Integration Server Model User's Guide • OLAP Integration Server User's Guide • OLAP Setup and User's Guide • OLAP Spreadsheet Add-in User's Guide for Excel • OLAP Spreadsheet Add-in User's Guide for Lotus 1-2-3 • Replication 指南與參考手冊 • Spatial Extender Administration and Programming Guide • SQL 入門 • SQL Reference, Volumes 1 and 2 • System Monitor Guide and Reference • Text Extender 管理與程式設計 • Troubleshooting Guide • 新特性介紹
SBOF-8935	<ul style="list-style-type: none"> • Information Catalog Manager 管理手冊 • Information Catalog Manager 使用手冊 • Information Catalog Manager Programming Guide and Reference • Query Patroller Administration Guide • Query Patroller User's Guide

DB2 線上文件

存取線上說明

所有 DB2 元件都有線上說明。下列表格將描述各種類型的說明。

說明類型	內容	如何存取...
指令說明	解釋命令行處理器中指令的語法。	<p>從交談模式的命令行處理器中，輸入：</p> <p style="text-align: center;"><code>? <i>command</i></code></p> <p>其中 <i>command</i> 代表某一關鍵字或整個指令。</p> <p>例如，<code>? catalog</code> 將顯示所有 CATALOG 指令的說明，至於 <code>? catalog database</code> 則會顯示 CATALOG DATABASE 指令的說明</p>
從屬站架構輔助程式說明	說明您可以在視窗或筆記本中執行的作業。說明包含您必須知道的概觀及先決條件資訊，並說明如何使用視窗或筆記本控制項。	在視窗或筆記本中按一下 說明 按鈕，或按 F1 鍵。
命令中心說明		
控制中心說明		
資料倉儲中心說明		
事件分析程式說明		
資訊型錄管理程式說明		
衛星管理中心說明		
<i>Script</i> 中心說明		
訊息說明	說明訊息的原因，及所有您應採取的動作。	<p>從交談模式的命令行處理器中，輸入：</p> <p style="text-align: center;"><code>? XXXnnnnn</code></p> <p>其中 <i>XXXnnnnn</i> 代表有效的訊息 ID。</p> <p>例如，<code>? SQL30081</code> 將顯示關於 SQL30081 訊息的說明</p> <p>欲一次一個螢幕，檢視訊息說明，請輸入：</p> <p style="text-align: center;"><code>? XXXnnnnn more</code></p> <p>欲將訊息說明儲存在檔案中，請輸入：</p> <p style="text-align: center;"><code>? XXXnnnnn > filename.ext</code></p> <p>其中 <i>filename.ext</i> 代表您要儲存訊息說明的檔案。</p>

說明類型	內容	如何存取...
SQL 說明	解釋 SQL 陳述式的語法。	<p>從交談模式的命令行處理器中，輸入：</p> <pre>help statement</pre> <p>其中 <i>statement</i> 代表 SQL 陳述式。</p> <p>例如，<code>help SELECT</code> 會顯示有關 <code>SELECT</code> 陳述式的說明。</p> <p>註： UNIX 型的平台上沒有 SQL 說明。</p>
SQL 陳述式說明	解釋 SQL 陳述式及類別碼。	<p>從交談模式的命令行處理器中，輸入：</p> <pre>? sqlstate 或 ? class code</pre> <p>其中 <i>sqlstate</i> 代表有效的五位數 SQL 狀態，且 <i>class code</i> 代表 SQL 狀態的前兩位數。</p> <p>例如，<code>? 08003</code> 將顯示 08003 SQL 陳述式的說明，至於 <code>? 08</code> 則將顯示 08 類別碼的說明</p>

檢視線上資訊

隨本產品所附的書籍軟本均為超文字標記語言 (HTML) 格式。軟本格式可讓您搜尋或瀏覽資訊，並提供相關資訊的超文字鏈結。它同時也使得您的整個環境中，更易於共用此檔案庫。

您可以用符合 HTML 3.2 版規格的任何瀏覽器，來檢視線上書籍或範例程式。

欲檢視線上手冊或範例程式：

- 如果您正在執行 DB2 管理工具，請使用「資訊中心」。
- 在瀏覽器上按一下 **檔案** → **開啓網頁**。您所開啓的網頁含有 DB2 資訊的說明及鏈結：

- 在 UNIX 平台上，開啓下列網頁：

```
INSTHOME/sql1lib/doc/%L/html/index.htm
```

其中 *%L* 代表語言環境名稱。

- 在其它平台上，開啓下列網頁：

```
sql1lib\doc\html\index.htm
```

路徑位在 DB2 安裝所在的磁碟機上。

如果您尚未安裝「資訊中心」，您可以按兩下**DB2 資訊**圖示來開啓網頁。視您將使用的系統而定，圖示將位於主要產品資料夾或「Windows 啓動」功能表中。

安裝 Netscape 瀏覽器

如果您尚未安裝 Web 瀏覽器，您可以從產品包裝盒中的 Netscape CD-ROM 中安裝 Netscape。若須有關如何安裝的詳細指示，請執行下列：

1. 插入 Netscape CD-ROM。
2. 僅限於 UNIX 系列平台上，裝載 CD-ROM。請參照您的 *快速入門* 一書，取得裝載程序。
3. 若須安裝指示，請參照 CDNAV nn .txt 檔，其中 nn 代表您的兩個字元的語言識別字。檔案是位在 CD-ROM 的根目錄中。

用資訊中心來存取資訊

「資訊中心」可讓您迅速地存取 DB2 產品資訊。具有 DB2 管理工具的所有平台皆有「資訊中心」。

您可以按兩下「資訊中心」圖示，開啓「資訊中心」。視您使用的系統而定，圖示會位在主產品資料夾的「資訊」資料夾或 Windows **開始**功能表中。

您也可以按兩下 DB2 Windows 平台上使用工具列及**說明**功能表，存取「資訊中心」。

「資訊中心」提供六種類型的資訊。按一下適當的標籤，可以查閱所提供的該類型的主题。

作業	列出您可以 DB2 執行的作業。
參照	DB2 參考資料、如關鍵字、指令及 API。
書籍	DB2 書籍。
疑難排解	錯誤訊息的種類及其回復動作。
範例程式	隨 DB2 Application Development Client 所附的範例程式。如果您未安裝 DB2 Application Development Client, 則不會顯示此標籤。
Web	全球資訊網 (WWW) 上的 DB2 資訊。欲存取這個資訊，您必須從您的系統中與 Web 連接。

當您在其中一個列示中選取某個項目時，「資訊中心」即會啓動一個檢視器，來顯示資訊。檢視器可以是系統說明檢視器、編輯器或 Web 瀏覽器，視您選取的資訊種類而定。

「資訊中心」提供尋找特性，所以您可以搜尋特定主题而無需瀏覽列示。

若需全文搜尋，則請遵循「資訊中心」中的超文字鏈結，進入**搜尋 DB2 線上資訊** 搜尋套表。

通常 HTML 搜尋伺服器會自動啓動。如果 HTML 資訊的搜尋無法運作，您可能必須使用下列方法之一，啓動搜尋伺服器：

在 Windows 中

按一下**開始**，並選取**程式集** → **IBM DB2** → **資訊** → **啓動 HTML 搜尋伺服器**。

在 OS/2 中

按兩下 **DB2 for OS/2** 資料夾，然後按兩下 **啓動 HTML 搜尋伺服器** 圖示。

如果您在搜尋 HTML 資訊時遭遇任何其它問題，請參考版本注意事項。

註：在 Linux、PTX 及 Silicon Graphics IRIX 環境中，無法使用「搜尋」功能。

使用 DB2 精靈

精靈在每一項作業中，可以逐步協助您完成特定的管理作業。您可以經由 控制中心 及從屬站架構輔助程式來使用精靈。下列會列出精靈並說明其目的。

註：「建立資料庫」、「建立索引」、「架構多位置更新」及「效能架構」精靈均可在 已分割的資料庫 環境中使用。

精靈	協助您...	如何存取...
新增資料庫	在從屬工作站上將資料庫編目。	從「從屬站架構輔助程式」中，按一下 新增 。
備份資料庫	備份計畫的決定、建立及排程。	在「控制中心」中，對著您要備份的資料庫按一下滑鼠右鍵，然後選取 使用精靈，備份 → 資料庫 。
架構多位置更新	架構多位置更新、分散式異動或兩階段確定。	在「控制中心」中，在 資料庫 資料夾上按一下滑鼠右鍵，然後選取 多位置更新 。
建立資料庫	建立一個資料庫，並執行某些基本架構作業。	在「控制中心」中，在 資料庫 資料夾上按一下滑鼠右鍵，然後選取 使用精靈，建立 → 資料庫 。
建立表格	選取基本資料類型，及建立表格的主要鍵。	在「控制中心」中，在 表格 圖示上按一下滑鼠右鍵，然後選取 使用精靈，建立 → 表格 。

精靈	協助您...	如何存取...
建立表格空間	建立新的表格空間。	在「控制中心」中，在 表格空間 圖示上按一下滑鼠右鍵，然後選取 使用精靈 ， 建立 → 表格空間 。
建立索引	針對您所有的查詢來建議您要建立及捨棄哪些索引。	在「控制中心」中，在 索引 圖示上按一下滑鼠右鍵，然後選取 使用精靈 ， 建立 → 索引 。
效能架構	藉由更新架構參數調整資料庫效能，以符合您業務上的需求。	在「控制中心」中，對著您要調整的資料庫按一下滑鼠右鍵，然後選取 使用精靈 ， 架構效能 。 至於在分段的資料庫環境中，則在「資料庫分割區」畫面中，對著您要調整的第一個資料庫分割區按一下滑鼠右鍵，然後選取 使用精靈 ， 架構效能 。
復置資料庫	錯誤發生後回復資料庫。它會幫助您了解使用哪一個備份及要回轉哪些日誌。	在「控制中心」中，對著您要復置的資料庫按一下滑鼠右鍵，然後選取 使用精靈 ， 復置 → 資料庫 。

設定文件伺服器

根據預設值，DB2 資訊會安裝到您的本端系統上。這表示每一位必須存取 DB2 資訊的人，必須安裝相同的檔案。欲將 DB2 資訊儲存在單一位置中，請執行下列步驟：

1. 在本端系統中，從 `\sqllib\doc\html` 複製所有的檔案及次目錄到 Web 伺服器。每一本書都有它自己的次目錄，其中包含了所有構成該書的必要 HTML 及 GIF 檔。請確定目錄結構沒有改變。
2. 架構 Web 伺服器，在新的位置搜尋檔案。若需相關資訊，請參照 **安裝與架構補充** 中的「NetQuestion 附錄」。
3. 如果使用 Java 版本的「資訊中心」，您可以對所有的 HTML 檔指定一個基礎 URL。您應該使用該 URL 取得書籍列示。
4. 當您可以檢視書籍檔案時，您可以在經常查閱的主題上加上書籤。您也許會想要將下列網頁加上書籤：
 - 書籍列示
 - 經常使用之書籍的目錄
 - 經常參考的文章，如「變更表」主題
 - 「搜尋」表格

若需如何從中央電腦上使用 DB2 Universal Database 線上文件檔的相關資訊，請參照安裝與架構補充 中的「NetQuestion 附錄」。

搜尋線上資訊

欲在 HTML 檔中尋找資訊，請使用下列方法之一：

- 按一下頂端訊框中的**搜尋**。使用搜尋表格頁面，來尋找特定主題。在 Linux、PTX 或 Silicon Graphics IRIX 環境中無法使用此功能。
- 按一下頂端訊框中的**索引**。使用索引，來找出書籍中的特定主題。
- 顯示目錄或說明或 HTML 書籍的索引，然後使用 Web 瀏覽器的尋找功能，找尋書中的特定主題。
- 使用 Web 瀏覽器的書籤功能，來迅速地回到特定主題。
- 使用「資訊中心」的搜尋功能，來找出特定主題。詳細資訊，請參閱第414頁的『用資訊中心來存取資訊』。

附錄C. 注意事項

而在其它國家中，IBM 不見得有提供本書中所提的各項產品、服務或功能。要知道在您所在之區是否可用到這些產品與服務時，請向當地的 IBM 服務代表查詢。本書在提及 IBM 產品、程式或服務時，不表示或暗示只能使用 IBM 的產品、程式或服務。只要未侵犯 IBM 的智慧財產權，任何功能相當的產品、程式或服務都可以取代 IBM 的產品、程式或服務。不過，其它非 IBM 產品、程式、或服務在運作上的評價與驗證，其責任屬於使用者。

在這本書或文件中可能包含著 IBM 所擁有之專利或專利申請案。本書使用者並不享有前述專利之任何授權。 您可以用書面方式來查詢授權，來函請寄到：

IBM Director of Licensing
IBM Corporation
North Castle Drive
Armonk, NY 10504-1785
U.S.A.

若要查詢有關二位元組 (DBCS) 資訊的特許權限事宜，請聯絡您國家的 IBM 智慧財產部門，或者用書面方式寄到：

IBM World Trade Asia Corporation
Licensing
2-31 Roppongi 3-chome, Minato-ku
Tokyo 106, Japan

下列段落若與該國之法律條款抵觸，即視為不適用：IBM 僅以現狀提供本書，而不提供任何明示或默示之保證 (包括但不限於可售性或符合特定效用的保證)。若有些地區在某些交易上並不允許排除上述保證，則該排除無效。

本書中可能會有技術上或排版印刷上的訛誤。因此，IBM 會定期修訂；並將修訂後的內容納入新版中。同時，IBM 得隨時改進並 (或) 變動本書中所提及的產品及 (或) 程式。

本書對於非 IBM 網站的援引只是為了方便而提供，並不對這些網站作任何認可。該些網站上的內容並非本 IBM 產品內容的一部份，用戶使用該網站時應自行承擔風險。

當您提供資訊給 IBM 時，您即授權予 IBM 以其認為適當的方式來使用或分送資訊，而不必對您負起任何責任。

本程式之獲授權者若希望取得相關資料，以便使用下列資訊者可洽詢 IBM。其下列資訊指的是：(1) 獨立建立的程式與其它程式 (包括此程式) 之間更換資訊的方式 (2) 相互使用已交換之資訊方法。若有任何問題請聯絡：

IBM Canada Limited
Office of the Lab Director
1150 Eglinton Ave. East
North York, Ontario
M3C 1H7
CANADA

上述資料的取得有其特殊要件，在某些情況下必須付費方得使用。

本書所描述的任何程式及其所有可用的授權著作是由 IBM 所提供，並受到「IBM 客戶合約」、「國際程式授權合約」或雙方之間任何同等合約條款之規範。

此間所含之任何效能資料，皆是得自控制的環境之下；因此不同作業環境之下所得的結果，可能會有很大之差異。部份測量可能是在開發中的系統上執行，因此不保證可以從一般的系統獲致相同的結果。甚至有部份的測量，是利用插補法而得的估計值，其實際結果可能會有所不同。本書的使用者應根據其特有的環境，驗證出適用的資料。

本書所提及之非 IBM 產品資訊，係一由產品的供應商，或其出版的聲明或其它公開管道取得。IBM 並未測試過這些產品，也無法確認這些非 IBM 產品的執行效能、相容性、或任何對產品的其它主張是否完全無誤。如果您對非 IBM 產品的性能有任何的疑問，請逕向該產品的供應商查詢。

有關 IBM 未來動向的任何陳述，僅代表 IBM 的目標而已，並可能於未事先聲明的情況下有所變動或撤回。

本書中含有日常商業活動所用的資料及報告範例。為了提供完整的說明，這些範例包括個人、公司、廠牌和產品之名稱。這些名稱全屬虛構，若與任何公司的名稱和住址雷同，純屬巧合。

著作權授權：

本書包含原始語言的範例應用程式，用以說明各種作業平台上的程式設計技術。您可以基於研發、使用、銷售或散佈符合作業平台 (用於執行所撰寫的範例程式) 之應用程式設計介面的應用程式等目的，以任何形式複製、修改及散佈這些範例程式，而無需付費給 IBM。但這些範例皆未經完整的測試。因此，IBM 不會保證或暗示這些程式的穩定性、服務能力或功能。

這些範例程式或是任何衍生著作的每一份拷貝或任何部份，都必須具有下列的著作權聲明：

© (您的公司名稱) (年份)。Portions of this code are derived from IBM Corp. Sample Programs. © Copyright IBM Corp. 請在此輸入年份或年數。 All rights reserved.

商標

下列術語 (以星號 (*) 標示) 是 IBM 公司在美國、其它國家或兩者的商標。

ACF/VTAM	IBM
AISPO	IMS
AIX	IMS/ESA
AIX/6000	LAN DistanceMVS
AIXwindows	MVS/ESA
AnyNet	MVS/XA
APPN	Net.Data
AS/400	OS/2
BookManager	OS/390
CICS	OS/400
C Set++	PowerPC
C/370	QBIC
DATABASE 2	QMF
DataHub	RACF
DataJoiner	RISC System/6000
DataPropagator	RS/6000
DataRefresher	S/370
DB2	SP
DB2 Connect	SQL/DS
DB2 Extenders	SQL/400
DB2 OLAP Server	System/370
DB2 Universal Database	System/390
Distributed Relational Database Architecture	SystemView
DRDA	VisualAge
eNetwork	VM/ESA
Extended Services	VSE/ESA
FFST	VTAM
First Failure Support Technology	WebExplorer
	WIN-OS/2

下列術語是其它公司的商標或註冊商標：

Microsoft、Windows、Windows NT 是微軟公司的商標或註冊商標。

Java 以及所有與 Java 有關的商標與標章，以及 Solaris 是 Sun Microsystems, Inc. 在美國、其它國家或兩者的商標。

Tivoli 與 NetView 是 Tivoli Systems Inc. 在美國、其它國家或兩者的商標。

UNIX 是 X/Open Company Limited 在美國、其它國家或兩者的註冊商標，須經該公司授權始可使用。

其它公司、產品或服務名稱 (以兩顆星號 (*) 標示) 可能是其它公司的商標或服務標誌。

索引

索引順序以中文字，英文字，及特殊符號之次序排列。

〔四劃〕

引用程式 18

〔六劃〕

列印 PDF 書籍 409

存取說明 1

安裝

Netscape 瀏覽器 414

〔七劃〕

抄寫訊息 5

〔八劃〕

其它訊息來源 3

命令行處理器 147

版次注意事項 409

〔九劃〕

建立表格空間精靈 415

建立表格精靈 415

建立資料庫精靈 415

架構多位置更新精靈 415

〔十劃〕

效能架構精靈 416

書籍 401, 410

索引精靈 416

訊息 1

引用程式 18

抄寫 5

擷取程式 5

ASN 5

訊息 1 (繼續)

AUD 2

CCA 31

CLI 39

DB2 147

DBA 51

DBI 101

DIA 2

GOV 2

GSE 365

SAT 373

SPM 381

SQLJ 397

訊息的簡介 1

訊息, 簡介 1

〔十一劃〕

設定文件伺服器 416

軟體錯誤 5

〔十二劃〕

備份資料庫精靈 415

最新資訊 409

復置精靈 416

〔十三劃〕

搜尋

線上資訊 415, 417

新增資料庫精靈 415, 416

資料庫引導程式訊息 51

資料庫安裝訊息 101

資料庫管理公用程式訊息 51

資訊中心 414

〔十四劃〕

精靈

完成作業 415

建立表格 415

精靈 (繼續)

建立表格空間 415

建立資料庫 415

架構多位置更新 415

效能架構 416

索引 416

備份資料庫 415

復置資料庫 416

新增資料庫 415, 416

語言識別字

書籍 408

說明 1

〔十五劃〕

範例程式

跨平台 407

HTML 407

線上資訊

搜尋 417

檢視 413

線上說明 1, 411

〔十七劃〕

檢視

線上資訊 413

〔十八劃〕

擷取程式 5

A

ASN 訊息 5

AUD 訊息 2

C

CCA 訊息 31

CLI 訊息 39

D

DB2 訊息 147

DB2 檔案庫

 列印 PDF 書籍 409

 訂購印刷書籍 410

 書籍 401

 書籍的語言識別字 408

 設定文件伺服器 416

 最新資訊 409

 結構 401

 搜尋線上資訊 417

 資訊中心 414

 精靈 415

 線上說明 411

 檢視線上資訊 413

DBA 訊息 51

DBI 訊息 101

DIA 訊息 2

G

GOV 訊息 2

GSE 訊息 365

H

HTML

 範例程式 407

N

Netscape 瀏覽器

 安裝 414

P

PDF 409

S

SAT 訊息 373

SmartGuides

 精靈 415

SPM 訊息 381

SQLJ 訊息 397

洽詢 IBM

當您有技術上的問題時，請在洽詢「DB2 客戶支援中心」之前，仔細閱讀並執行疑難排解指南所建議的動作。該指南會告訴您必須預先準備的資訊，協助「DB2 客戶支援中心」提供更完善的服務。

若要取得 DB2 Universal Database 產品的相關資訊，或是訂購該系列產品，請洽詢當地 IBM 分公司的業務代表，或是 IBM 授權的軟體經銷商。

如果您住在美國當地，請撥下列一組電話號碼：

- 1-800-237-5511，客戶支援中心
- 1-888-426-4343，取得可用服務選項的資訊

產品資訊

如果您住在美國當地，請撥下列一組電話號碼：

- 1-800-IBM-CALL (1-800-426-2255) 或 1-800-3IBM-OS2 (1-800-342-6672)，訂購產品或取得一般資訊。
- 1-800-879-2755，訂購出版品。

<http://www.ibm.com/software/data/>

DB2 World Wide Web 頁面將提供關於新聞、產品說明、教育課程以及其他種種的現行 DB2 資訊。

<http://www.ibm.com/software/data/db2/library/>

DB2 Product and Service Technical Library 可讓您存取常見的問題、修正程式、書籍，以及最新的 DB2 技術資訊。

註： 這項資訊可能只會以英文表示。

<http://www.elink.ibm.com/pbl/pbl/>

International Publications 訂購網站會提供書籍的訂購資訊。

<http://www.ibm.com/education/certify/>

IBM 網站中的 Professional Certification Program 會提供包括 DB2 在內之各種 IBM 產品的認證測試資訊。

<ftp://software.ibm.com>

以匿名方式登入。您可以在目錄 /ps/products/db2 中找到 DB2 及其它產品的相關示範程式、修訂程式、資訊及工具。

comp.databases.ibm-db2, bit.listserv.db2-l

使用者可以利用這些 Internet 新聞群組討論 DB2 產品的使用經驗。

在 CompuServe 上：GO IBMDB2

輸入此項指令，即可存 IBM DB2 Family 論壇。所有 DB2 產品均可透過這些論壇取得支援。

關於如何聯絡美國以外的 IBM 的資訊，請參閱 *IBM Software Support Handbook* 的附錄 A。若要存取本文件，請造訪下列網頁：<http://www.ibm.com/support/>，然後選取接近網頁底端的 IBM Software Support Handbook 鏈結。

註：在某些國家中，IBM-authorized 授權的代理商應該洽詢它們的產品支援體系，而不是洽詢「IBM 支援中心」。

IBM DB2 Universal Database
訊息參考手冊 第一冊
版本 7

GC40-0491-00

折疊線

台北市敦化南路一段二號十二樓

臺灣國際商業機器股份有限公司
中文支援中心 啟



廣 告 回 信
臺灣北區郵政管理局 登記
北台字第 0587 號

(免貼郵票)

寄件人 姓名：
地址：

寄

折疊線

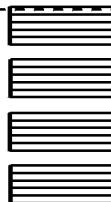

讀者意見表

為使本書盡善盡美，本公司極需您寶貴的意見；懇請您使用過後，撥冗填寫下表，惠予指教。

請於下表適當空格內，填入記號（√）；我們會在下一版中，作適當修訂，謝謝您的合作！

評估項目	評估意見	備註
正確性	內容說明與實際程序是否符合	<input type="checkbox"/> 是 <input type="checkbox"/> 否
	參考書目是否正確	<input type="checkbox"/> 是 <input type="checkbox"/> 否
一致性	文句用語及風格，前後是否一致	<input type="checkbox"/> 是 <input type="checkbox"/> 否
	實際畫面訊息與本書所提之畫面訊息是否一致	<input type="checkbox"/> 是 <input type="checkbox"/> 否
完整性	是否遺漏您想知道的項目	<input type="checkbox"/> 是 <input type="checkbox"/> 否
	字句、章節是否有遺漏	<input type="checkbox"/> 是 <input type="checkbox"/> 否
術語使用	術語之使用是否恰當	<input type="checkbox"/> 是 <input type="checkbox"/> 否
	術語之使用，前後是否一致	<input type="checkbox"/> 是 <input type="checkbox"/> 否
可讀性	文句用語是否通順	<input type="checkbox"/> 是 <input type="checkbox"/> 否
	有否不知所云之處	<input type="checkbox"/> 是 <input type="checkbox"/> 否
內容說明	內容說明是否詳盡	<input type="checkbox"/> 是 <input type="checkbox"/> 否
	例題說明是否詳盡	<input type="checkbox"/> 是 <input type="checkbox"/> 否
排版方式	本書的形狀大小，版面安排是否方便使用	<input type="checkbox"/> 是 <input type="checkbox"/> 否
	字體大小，顏色編排，是否有助於閱讀	<input type="checkbox"/> 是 <input type="checkbox"/> 否
目錄索引	目錄內容之編排，是否便於查考	<input type="checkbox"/> 是 <input type="checkbox"/> 否
	索引語錄之排定，是否便於查考	<input type="checkbox"/> 是 <input type="checkbox"/> 否
	※評估意見為“否”者，請於備註欄說明。	

其他：（篇幅不夠時，請另紙說明。）

上述改正意見，一經採用，本公司有合法之使用及發佈權利，特此聲明。



Printed in Singapore

GC40-0491-00

