

IBM DB2 Universal Database



版本注意事項

8.2 版 (8.1 版 *FixPak 7*)

IBM DB2 Universal Database



版本注意事項

8.2 版 (8.1 版 *FixPak 7*)

使用此資訊及其支援的產品之前，請先閱讀注意事項下的一般資訊。

本文件含有 IBM 的所有權資訊。它是依據軟體使用權同意書而提供的，並受到著作權法的保護。本書中的資訊不包括任何產品保證，且其陳述也不得延伸解釋。

您可以線上訂購 IBM 出版品，或透過當地的 IBM 業務代表來訂購。

- 若要線上訂購出版品，請造訪位於 www.ibm.com/shop/publications/order 的「IBM 出版品中心 (IBM Publications Center)」。
- 若要尋找您當地的 IBM 業務代表，請造訪位於 www.ibm.com/planetwide 的「IBM 全球聯絡站名錄 (IBM Directory of Worldwide Contacts)」。

若要從美國或加拿大的「DB2 市場銷售 (DB2 Marketing and Sales)」中訂購 DB2 出版品，請電洽：1-800-IBM-4YOU (426-4968)。

當您傳送資訊給 IBM 時，您即授權予 IBM 以其認為適當的方式來使用或分送資訊，而不必對您負起任何責任。

© Copyright International Business Machines Corporation 2002 - 2004. All rights reserved.

目錄

關於版本注意事項	v	安裝注意事項	16
關於本版次	1	移轉注意事項	25
本版次新增的功能	1	解除安裝資訊	27
7 配置、除去及保存日誌檔的新配置參數	7	以無聲方式解除安裝 DB2 UDB (Windows)	27
7 在啟動時間增加的資料庫共用記憶體區域	7	使用無聲解除安裝方式除去「DB2 資訊中心」的產 品代碼 (Windows)	28
7 Query Patroller 的加強功能	1	限制	28
7 已新增 KEEP UPDATE LOCKS 詞組	2	IMPORT REPLACE 並未實踐 Not Logged Initially 子句	28
7 製作設陷檔案的格式 (Windows)	2	利用 ODBC 匯出資料至檔案倉儲程式	29
7 現在可以設定固定記憶體 (Linux)	2	「開發中心」中的結構化類型	29
7 定義資源原則 (AIX、Linux)	3	「開發中心」對 64 位元作業系統的限制	29
產品修正歷程	5	開發中心 (Linux)	29
已知限制、問題，以及暫行解決方法	7	除錯具有雙引號的儲存程序	29
舊版相容性	7	讓 Java 常式可在「開發中心」編譯所需的路徑設 定	29
3 替代 FixPaks (Linux 及 UNIX)	7	同時執行及除錯 Java 儲存程序的「開發中心」限 制	29
「資料倉儲中心」先前的伺服器支援限制	8	PHP 應用程式中的游標	30
在 DB2 UDB for OS/390 第 6 版及 DB2 UDB for z/OS 第 7 版上，SQLJ 及 SQL 輔助程式支援需要 開發中心 APAR	8	四個未支援的 SQL 管理常式	30
從 DB2 UDB 啟動「SQL 輔助程式」的兩個版本 變更 Unicode 伺服器行為	8	CLI 資料包的連結選項限制	30
7 db2move 命令輸出中的變更	9	指定直欄名稱的 CLI LOAD 限制	31
7 從 DB2 UDB 8.2 版移轉回 DB2 UDB 8.1 版時的 7 健康登錄變更	9	在嘗試連線期間報告成功登入時失敗 (AIX)	31
7 db2diag.log 格式訊息加強功能	9	第 8 版中的 SNA 支援限制	31
7 現在 db2set 設定檔登錄變數及 DB 或 DBM 配置 7 參數會記載於日誌中	10	不支援建立工具型錄資料庫 (Linux AMD64)	32
產品相容性	10	不支援建立工具型錄資料庫 (AIX、Solaris 作業環 境及 HP-UX)	32
64 位元作業系統上需要 Microsoft XP 修正程式 Windows XP 作業系統	10	排定每隔一段時間執行倉儲處理程序	32
6 編碼字集識別碼 (CCSID) 5039 的替代 Unicode 轉 6 換表	11	「載入」和「匯入直欄」頁不支援 IXF 檔中的 DBCS 字元	32
6 將編碼字集 (CCSID) 5039 的 Unicode 轉換表換成 6 Microsoft 轉換表	11	不支援兩部分使用者 ID (Windows ME)	32
6 編碼字集識別碼 (CCSID) 954 的替代 Unicode 轉 6 換表	12	GUI 工具的最小畫面設定值	32
6 將編碼字集 (CCSID) 954 的 Unicode 轉換表換成 6 Microsoft 轉換表	12	請不要分割「資訊型錄中心」表格	32
7 編碼字集 ID (CCSID) 943 的替代 Unicode 轉換 7 表	13	在視窗的標題列中不適當地顯示 GB18030 字元	33
7 將編碼字集 (CCSID) 943 的 Unicode 轉換表換成 7 Microsoft 轉換表	15	停用 DYN_QUERY_MGMT 時的 Query Patroller 限制	33
7 不支援 MVS 作業系統	15	現在 Query Patroller 結果表格使用 DB2QPRT 綱 目	33
5 DB2 UDB for AIX 4.3.3、5.1 及以上版本需要 5 AIX C++ 第 6 版 Runtime	15	健康指示符限制	33
5 備份及復置作業 (Linux 390)	15	已知問題及暫行解決方法	34
2 以 Hummingbird Exceed 存取「開發中心」時啓用 2 檢視畫面停駐	15	來自 DRDA wrapper 程式的 SQL1224 錯誤 (AIX)	34
安裝、移轉、升級及配置資訊	16	快速鍵無法在 Microsoft Visual Studio .NET Framework 1.1 中運作	34
軟硬體需求	16	簡體中文語言環境 (AIX)	34
		簡體中文語言環境 (Red Hat Linux)	35
		Merant Driver Manager 不相容性 (UNIX)	35
		NFS APAR IY32512 - 無法使用的執行緒 (AIX)	37
		使用 Tivoli Storage Manager 保存伺服器 (AIX、Solairs 作業環境) 備份 Data Links 伺服器 失敗	37
		SQLFLAG(STD) 前置編譯器選項錯誤	38

7	DB2 Connect 自訂顧問	38	資料回復及高可用性	69
	於 DB2 GUI 工具中顯示 Indic 字元	38	資料倉儲中心	71
	zSeries 伺服器不支援 GUI 工具 (Linux)	39	DB2 .NET Data Provider	73
7	如果「DB2 資訊中心」搜尋詞彙含有數字，請以引		DB2 Connect	73
7	號含括它們	39	開發中心	74
4	匯入標示語言檔案時未產生「資訊型錄中心」日誌		GUI 工具	74
4	檔	40	資訊型錄中心	75
6	連結 Query Patroller 資料包	40	安裝與配置補充資料	75
7	Query Patroller 沒有可用的埠 (Windows)	40	訊息參照	83
1	安全環境 (Windows)	41	Query Patroller	87
2	XML Extender 範例程式已更名	41	快速入門	90
4	在 XML Extender 中，分解包含非唯一屬性及元素		Spatial Extender	90
4	名稱的元件	42	SQL 管理常式	90
5	使用 DB2 Connect 時，SNA 及 TCP/IP 有何差異	44	SQL Reference	92
	文件更新	44	系統監督程式	93
	管理：施行	44	XML Extender	94
	管理：效能	46		
	管理：規劃	50		
	API 參考資料	57		
	應用程式開發：建置及執行應用程式	58		
	應用程式開發：呼叫層次介面 (CLI)	59		
	應用程式開發：設計用戶端應用程式	60		
	應用程式開發：設計伺服器應用程式	65		
	命令參照	66		
			附錄 A. DB2 UDB FixPak CD 目錄結構	97
			附錄 B. 洽詢 IBM	99
			產品資訊	99
			附錄 C. 注意事項	101
			商標	103

關於版本注意事項

內容:

此版本注意事項包含下列 DB2® 第 8 版產品的最新資訊：

DB2 Universal Database™ Personal Edition
DB2 Universal Database Workgroup Server Edition
DB2 Universal Database Workgroup Server Unlimited Edition
DB2 Universal Database Enterprise Server Edition
DB2 Personal Developer's Edition
DB2 Universal Developer's Edition
DB2 Warehouse Manager
DB2 Warehouse Manager Sourcing Agent for z/OS™
DB2 Data Links Manager
DB2 Net Search Extender
DB2 Spatial Extender
DB2 Intelligent Miner™ Scoring
DB2 Intelligent Miner Modeling
DB2 Intelligent Miner Visualization
DB2 Connect™ Application Server Edition
DB2 Connect Enterprise Edition
DB2 Connect Personal Edition
DB2 Connect Unlimited EditionDB2 Query Patroller™

版本資訊:

1 最新的文件可在最新版的「DB2 資訊中心」中取得 (透過瀏覽器存取)。位於本節之後的
1 「其他資源」一節中提供有下載最新文件的 URL。

1 「DB2 資訊中心」文件中的修訂標記表示自從 8.1 版的 PDF 資訊出版之後已新增或變
1 更的文字。垂直線 (|) 表示 8.1 版最初發行時所新增的資訊。數字指示符 (比如 1 或 2)
1 表示是結尾為相同數字的 FixPak 或層次所新增的資訊。範例：

- 1 • 1 指出 FixPak 1 中所新增或變更的資訊
- 1 • 2 指出針對 8.1.2 版所變更的資訊。
- 1 • 7 指出針對 8.2 版所變更的資訊 (8.1 版 FixPak 7)

目錄路徑:

6 Windows® 系統使用反斜線 (\) 來區隔目錄路徑中的目錄。UNIX® 及 Linux 系統使用
6 正斜線 (/) 作為區隔字元。當資訊是平台特有的時候,「版本注意事項」會遵循這個慣
6 例。然而,當資訊與平台無關時,您可能需要以不同於顯示的方式來輸入目錄路徑。
6 例如,如果您具有 Windows 系統時,則在「版本注意事項」顯示正斜線 (/) 時,您必
6 須使用反斜線 (\) 來輸入目錄路徑。反之,如果您具有 UNIX 或 Linux 系統,則在「版
6 本注意事項」顯示反斜線 (\) 時,您必須使用正斜線 (/) 來輸入目錄路徑。

DB2 Information Integrator:

7 若要瞭解目前與 DB2 Information Integrator 相關之已知的未決問題,及其相關技術,
7 包括聯合系統、SQL 抄寫、Q 抄寫、事件發佈、Web 服務,以及中間資料管理,請參
7 閱「DB2 Information Integrator 版本注意事項」。「DB2 Information Integrator 版本注
7 意事項」可以在 DB2 Information Integrator 支援網頁中取得,網址為:
7 <http://www.ibm.com/software/data/integration/db2ii/support.html>

其它資源:

1 在 FixPak 1 的時候，已更新 PDF 格式的 *Data Links Manager Administration Guide*
1 *and Reference* (書號 SC27-1221-01)，而且可在 DB2 支援網站下載，網址為：
1 <http://www.ibm.com/software/data/db2/udb/winoss2unix/support/>。

您可從 IBM 軟體網站下載 DB2 Life Sciences Data Connect 產品的文件，網址為：
<http://www.ibm.com/software/data/db2/lifesciencesdataconnect/>

如果您想要檢視 HTML 格式的 DB2 文件，您可以從
<http://publib.boulder.ibm.com/infocenter/db2help/> 線上存取「DB2 HTML 資訊中心」：

另外，如果您可以將「DB2 HTML 資訊中心」安裝在您的系統上；您可以從相同網站
下載 *DB2 HTML* 文件 CD 映像檔。每一版次都會更新 DB2 HTML 文件。若需最新
文件，請線上存取「DB2 HTML 資訊中心」，或下載 *DB2 HTML* 文件 CD 映像檔，
然後安裝在您的系統上。比起「HTML 資訊中心」，PDF 文件較少更新。

關於「DB2 開發中心」及 DB2 for z/OS 的詳細資訊可從以下網址取得：
<http://www.ibm.com/software/data/db2/os390/spb/>。

如需 DB2 系列產品的最新資訊，請訂閱免費的 *DB2 Magazine*。線上版的雜誌可以從
<http://www.db2mag.com> 取得；要求訂閱的指示也會公佈於這個網站上。

關於本版次

本版次新增的功能

在「DB2® 資訊中心」的歡迎頁面上，您將發現本版次新增之特性清單的鏈結。您可以透過 IBM® 網站 <http://publib.boulder.ibm.com/infocenter/db2help/index.jsp>，看到最新版的「DB2 資訊中心」

最新版的「DB2 資訊中心」也可以從「DB2 資訊中心 CD」安裝在本端。

除了「DB2 資訊中心」中所列出的新特性外，也加入了下列新的特性：

配置、除去及保存日誌檔的新配置參數

為了處理日誌檔的配置及除去，已加入兩個新的配置參數：`log archive method 1 (LOGARCHMETH1)` 及 `log archive method 2 (LOGARCHMETH2)`。這兩個參數導致資料庫管理程式將日誌檔保存至不在現行日誌路徑的位置。如果指定了這兩個參數，每一個日誌檔將保存兩次。這表示您在不同位置將具有兩個已保存日誌檔的複本。這兩個新的配置參數將置換 `user exit (USEREXIT)` 及 `log retain enable (LOGRETAIN)` 配置參數，它們仍能使用，但是應該僅為了前一版相容性而使用。

另外，加入了三個其它新的配置參數 `ARCHRETRYDELAY`、`NUMARCHRETRY` 及 `FAILARCHPATH`，以便您更能調整日誌保存來符合您的需求。當保存日誌檔時，如果發生錯誤，將暫停保存一段時間，即 `ARCHRETRYDELAY` 資料庫配置參數所指定的時間量。您可以使用 `NUMARCHRETRY` 資料庫配置參數，來指定 DB2 UDB 嘗試保存日誌檔至主要或次要保存目錄的次數。在嘗試完指定的次數後，DB2 UDB 會嘗試保存日誌檔至 `FAILARCHPATH` 資料庫配置參數所指定的 failover 目錄。

在啓動時間增加的資料庫共用記憶體區域

在資料庫啓動時，DB2 UDB 會自動利用溢位緩衝區，來增加資料庫共用記憶體區域。每當資料堆超出其配置大小時，就會使用緩衝區，來滿足資料庫共用記憶體區域中任何資料堆的尖峰記憶體需求。如果資料堆超出其配置的大小時，資料區會依需要展開，直到使用了資料庫共用記憶體區域中的整個溢位記憶體區。

Query Patroller 的加強功能

除了目前支援的平台外，DB2 UDB 8.2 版還在下列平台上，引進 DB2 Query Patroller™ 伺服器的 64 位元支援：

- Linux IA64
- Windows® Server 2003 64 位元 Itanium 型系統
- Windows XP 64 位元版本

64 位元涵蓋面的好處包括提供更多的位址空間給程式碼、變數、共用記憶體及緩衝池。

DB2 UDB Workgroup Server Edition 及 DB2 UDB Workgroup Server Unlimited Edition 支援 DB2 Query Patroller:

現在可以在下列 DB2 產品上安裝 DB2 Query Patroller 伺服器：

- DB2 UDB Enterprise Server Edition 8.1.2 版及 FixPak 2+
- 比 8.1.2 版更新的 DB2 UDB Enterprise Server Edition
- DB2 UDB Workgroup Server Edition 8.2 版
- DB2 UDB Workgroup Server Unlimited Edition 8.2 版

已新增 **KEEP UPDATE LOCKS** 詞組

有一個鎖定類型可以指定給執行更新的查詢。這個對查詢游標的變更容許 FOR UPDATE 游標利用橫列封鎖。此外，當查詢唯讀結果表格，以便定位的游標更新將順利完成時，可以選取「可重複讀取 (RR)」或「讀取穩定性 (RS)」。無法在次選取、SQL 函數、SQL 方法或觸發函式中使用 isolation-clause 及 lock-request-clause。

製作設陷檔案的格式 (Windows)

有一個新的工具 db2xpvt.exe 可讓您製作設陷檔案 (*.TRP) 的格式。這個工具可將 DB2 UDB 的二進位設陷檔案製作成人類可讀取的 ASCII 檔案。依預設，設陷檔案位於實例目錄 (DB2INSTPROF)，或如果設定了 DIAGPATH 資料庫管理程式配置參數，則位於診斷資料目錄。

授權:

您必須具有 DIAGPATH 目錄的存取權限。

命令語法:

```

▶▶ db2xpvt -/p path -/m -/n infile outfile

```

命令參數:

/p path

分號 (;) 區隔的路徑，指向二進位檔案及 PDB 檔案所在的位置。

/v

顯示版本資訊。

/m

製作記憶體傾出的格式，以及設陷檔案其餘部份的格式。

/n

製作資料的格式，不考慮行號資訊。

infile

指定輸入檔。

outfile

指定輸出檔。

現在可以設定固定記憶體 (Linux)

固定記憶體現在可作為所有 Linux 架構上 DB2 UDB 8.2 版的選項。啟用固定記憶體時，所設定的資料庫共用記憶體會保留在 RAM 且不會交換出去。這種策略導致更能善用記憶體，而且它可以保留更多的記憶體做為其他用途。

程序:

若要設定固定記憶體：

1. 確定您的 Linux 發行版提供 libcap.so 檔案庫
2. 將 db2set 變數 DB2_PINNED_BP 設為 YES
3. 停止並啟動資料庫引擎

當任何代理站連接至已利用這個選項啟動之實例中的資料庫時， `ipcs -m` 命令即會顯示含 LOCKED 狀態的共用記憶體區段。

定義資源原則 (AIX、Linux)

DB2 UDB 現在支援精確配置 DB2 UDB 來使用部份作業系統資源。例如，您可以將每一個引擎 EDU 固定至單一邏輯處理器。這樣的進階配置可以增進某些實務中的效能。然而，這些配置應該僅由進階使用者來嘗試，因為他們非常瞭解作業環境及其工作量。不當的配置可能導致效能降低。

系統會定義一個資源原則，來說明 DB2 UDB 與作業系統如何互動。資源原則通常限制 DB2 UDB 可以使用哪些資源，或它包含幾個規則，用於指定特定的作業系統資源給特定的 DB2 UDB 物件。資源控制的範圍會隨著作業系統而有所不同。

表 1. 依平台的資源控制

平台	支援概觀
Linux	限制 DB2 UDB 實例僅能使用系統上的邏輯處理器子集。
AIX® 5.2	<ul style="list-style-type: none">限制 DB2 UDB 實例僅能使用系統上的邏輯處理器子集定義 DB2 UDB 物件 (如 EDU、緩衝池及頁面清除器) 如何連結至特殊資源集配置資料庫層次中的資源集用法

定義資源原則:

DB2_RESOURCE_POLICY 登錄變數是用來定義資源原則。這個變數可以設定為正確格式的配置檔路徑。

當配置資源原則時，您可能遭遇數種類型的失敗：

- 硬體或作業系統層次需求不足以配置資源原則。
- 原則配置檔中發生語法或語義錯誤。

配置資源原則中的任何錯誤都會導致 `db2start` 失敗。

下表說明資源原則支援的作業系統需求。

表 2. 資源原則支援的作業系統需求

平台	支援概觀
Linux	<ul style="list-style-type: none">• SUSE Linux Enterprise Server 8 (或 9) 或 RedHat Enterprise Linux 3• SMP 硬體
AIX 5.2	<ul style="list-style-type: none">• 在具有 NUMA 能力之硬體上執行的 AIX 5.2• 實例擁有者已授與 CAP_NUMA_ATTACH AIX 功能• 將 DB2ENVLIST 登錄變數設為 "MEMORY_AFFINITY DATA_SEG_SPECIAL"• 在 <code>db2profile</code> 中設定 'MEMORY_AFFINITY=MCM' 及 'DATA_SET_SPECIAL=Y'。• <code>vmo</code> 選項 <code>memory_affinity</code> 必須設為 1，而 <code>vmo</code> 選項 <code>num_spec_dataseg</code> 必須設為至少是 DB2 代理站數目的上限。

7 每一個 DB2 程序都會連結至單一處理器:

7 下列範例配置檔說明 AIX 及 Linux 上一對一處理器對處理器連結。

```
7 <RESOURCE_POLICY>
7   <GLOBAL_RESOURCE_POLICY>
7     <METHOD>CPU</METHOD>
7     <RESOURCE_BINDING>
7       <RESOURCE>0</RESOURCE>
7     </RESOURCE_BINDING>
7     <RESOURCE_BINDING>
7       <RESOURCE>1</RESOURCE>
7     </RESOURCE_BINDING>
7   </GLOBAL_RESOURCE_POLICY>
7 </RESOURCE_POLICY>
```

7 每一個 DB2 UDB 引擎程序都將連結至處理器 0 或處理器 1。連結引擎程序至原則中
7 所識別之處理器的處理器連結是以循環方式發生。這個原則假設系統包括至少 2 個邏輯
7 處理器。處理器是由 0 至 (n-1) 的數字來識別，其中 n 是系統上的處理器數目。

7 **註:** 這個連結機制不應該用來限制 DB2 UDB 實例可以使用的處理器。請考慮改用各種
7 作業系統機能 (如 AIX 上的 WLM) 來進行工作量管理。

7 **利用 NUMA:**

7 **拓撲型配置**

7 拓撲型配置說明如何精確地將 DB2 UDB 物件連結至資源管理程式資源集。

7 下列是拓撲型配置的範例檔：

```
7 <RESOURCE_POLICY>
7   <DATABASE_RESOURCE_POLICY>
7     <DBNAME>MYDB</DBNAME>
7     <METHOD>RSET</METHOD>
7     <RESOURCE_BINDING>
7       <RESOURCE>sys/node.02.00000</RESOURCE>
7       <DBMEM_PERCENTAGE>25.0</DBMEM_PERCENTAGE>
7       <SERVICE_NAME>svnm0</SERVICE_NAME>
7       <BUFFERPOOL_BINDING>
7         <NUM_CLEANERS>3</NUM_CLEANERS>
7         <BUFFERPOOL_ID>4</BUFFERPOOL_ID>
7         <BUFFERPOOL_ID>8</BUFFERPOOL_ID>
7       </BUFFERPOOL_BINDING>
7     </RESOURCE_BINDING>
7     <RESOURCE_BINDING>
7       <RESOURCE>sys/node.02.00001</RESOURCE>
7       <DBMEM_PERCENTAGE>50.0</DBMEM_PERCENTAGE>
7       <SERVICE_NAME>svnm1</SERVICE_NAME>
7       <BUFFERPOOL_BINDING>
7         <NUM_CLEANERS>5</NUM_CLEANERS>
7         <BUFFERPOOL_ID>12</BUFFERPOOL_ID>
7         <BUFFERPOOL_ID>13</BUFFERPOOL_ID>
7       </BUFFERPOOL_BINDING>
7       <BUFFER_POOL_BINDING>
7         <NUM_CLEANERS>2</NUM_CLEANERS>
7         <BUFFERPOOL_ID>32</BUFFERPOOL_ID>
7       </BUFFERPOOL_BINDING>
7     </RESOURCE_BINDING>
7   </DATABASE_RESOURCE_POLICY>
7 </RESOURCE_POLICY>
```

7 下列幾點提供上述範例檔的分析：

- 7 • 名稱為 MYDB 的資料庫才有資源原則。

- 7 • 所有大量產生以服務透過服務埠 svnm0 到達之服務要求的代理站會連結至 AIX 資源
- 7 集 sys/node.02.00000 。
- 7 • 所有大量產生以服務透過服務埠 svnm1 到達之服務要求的代理站會連結至 AIX 資源
- 7 集 sys/node.02.00001 。
- 7 • 資料庫共用記憶體的配置如下：
 - 7 – 將從 sys/node.02.00000 配置 25% 的資料庫共用記憶體集
 - 7 – 將從 sys/node.02.00001 配置 50% 的資料庫共用記憶體集
 - 7 – 剩餘的 25% 將跨越系統的所有資源集
- 7 • 含 ID 4 及 8 的緩衝池使用來自資源集的記憶體：sys/node.02.00000。含 ID 12、13
- 7 及 32 的緩衝池使用來自資源集的記憶體：sys/node.02.00001 。
- 7 • 建立三個頁面清除器，來專門服務含 ID 4 及 8 的緩衝池。
- 7 • 建立五個頁面清除器，來專門服務含 ID 12 及 13 的緩衝池。
- 7 • 建立兩個頁面清除器，來專門服務含 ID 32 的緩衝池。

產品修正歷程

若需這個修正套件所處理的「授權程式分析報告 (APAR)」清單，請造訪下列網頁：

<http://www.ibm.com/software/data/db2/udb/support.html>

已知限制、問題，以及暫行解決方法

下列資訊是 DB2 Universal Database 8.2 版中目前已知的限制、問題及暫行解決方法。本節中的資訊僅適用於 8.2 版 DB2 Universal Database 及其支援的產品。所有限制不見得適用於本產品的其他版次。

舊版相容性

3 替代 FixPaks (Linux 及 UNIX)

3 在 DB2[®] Universal Database 第 8 版之前，FixPak 僅用來更新已安裝在某固定位置中的
3 DB2 Universal Database™ 資料包或檔案集。實質上來說，這表示安裝 FixPak 已將
3 現存檔案換成 FixPak 內提供的更新檔案，因此在單一系統上不可能有多個 DB2 FixPak
3 層次。現在，DB2 UDB (ESE) 可以存在於相同系統的多個修正套件層次中。此特性從
3 8.1.2 版的正式作業環境之後就受到支援，且使用下列兩種 FixPak 來達成：

3 一般 FixPak

- 3 不僅可供 ESE 使用，還可以供相關平台的所有支援之 DB2 第 8 版產品使用
- 3 可以直接安裝在目前安裝的產品上 (位於 AIX[®] 上的 /usr/opt/db2_08_01 目錄或其他平台上的 /opt/IBM/db2/V8.1 目錄)

3 替代 FixPak

- 3 可以安裝成全新的 DB2 Universal Database ESE 複本
- 3 安裝在預先定義的位置中，而不是一般 DB2 Universal Database 安裝所用的位置

3 註：

- 3 如果多個 FixPak 安裝對您的環境來說不是必要的，就不需要執行它。
- 3 從 IBM DB2[®] Universal Database Enterprise Server Edition (ESE) for Linux and UNIX[®]
3 8.1.2 版開始，將修正套件安裝為多個修正套件時，可在正式作業環境中予以支援。
- 7 在 Linux 上，僅於下列平台上才能使用替代 FixPak：
 - 7 • x86 (32 位元)
 - 7 • S/390[®] (31 位元)

3 若要將多個 FixPak 實例更新為不同 FixPak 層次，請執行下列其中一個作業：

- 3 將適當的一般 FixPak 安裝在已安裝的 General Availability (GA) 產品之上，然後從
3 現存的 GA 路徑執行 **db2iupdt** 來更新實例。
- 3 將適當的替代 FixPak 安裝至它自己的唯一路徑，然後從這個路徑執行 **db2iupdt** 來
3 更新實例。

3 若需關於下載替代 FixPak 的進一步資訊，請造訪 IBM 技術支援網站，網址為
3 <http://www.ibm.com/software/data/db2/udb/winoux/support>。

「資料倉儲中心」先前的伺服器支援限制

DB2 Universal Database (DB2 UDB) Enterprise Server Edition 第 8 版「資料倉儲中心」的先前伺服器支援有下列限制：

大型物件 (LOB) 支援

- 如果您在比 DB2 UDB Enterprise Server Edition 第 8 版更早的伺服器上使用倉儲控制資料庫，您將無法使用 LOB。您必須將倉儲控制資料庫升級至正確層次，或您可以將控制資料庫移至安裝了 DB2 UDB Enterprise Server Edition 第 8 版倉儲伺服器的系統，且從該系統本端使用倉儲控制資料庫。
- 若要在「資料倉儲中心」與 DB2 UDB 之間移動 LOB，您必須升級至 DB2 UDB Enterprise Server Edition 第 8 版。

系統網路架構 (SNA) 支援

如果使用 SNA 連接至倉儲來源和目標，您必須將配置變更為 TCP/IP over SNA，或使用 Windows[®] NT 倉儲代理站。

支援 EXPORT 與 LOAD 公用程式

「資料倉儲中心」第 8 版 LOAD 公用程式不支援第 7 版目標資料庫。如果想要將您的目標保留為第 7 版資料庫，則您必須將 LOAD 步驟變更為「SQL 選取」及「插入」步驟。「SQL 選取」和「插入」步驟使用後面跟著 SELECT 和 INSERT 陳述式的 DELETE* 陳述式。「SQL 選取」和「插入」步驟需要資料庫來記載所有交易。因此，「SQL 選取」和「插入」步驟的效能不及 EXPORT 和 LOAD 公用程式。

在 DB2 UDB for OS/390 第 6 版及 DB2 UDB for z/OS 第 7 版上，SQLJ 及 SQL 輔助程式支援需要開發中心 APAR

2 在 Windows 或 UNIX 作業系統中使用 Application Development Client for DB2 Universal
2 Database 第 8 版的「開發中心」時，必須在伺服器上安裝下列 APAR 以啟用 SQLJ 及
2 SQL「輔助程式」支援：

DB2 UDB for z/OS™ 第 7 版

- PQ65125 - 提供 SQLJ 支援以建置 Java™ SQLJ 儲存程序
- PQ76858 - 提供「SQL 輔助程式」支援

DB2 UDB for OS/390® 第 6 版

- PQ76858 - 提供「SQL 輔助程式」支援

從 DB2 UDB 啟動「SQL 輔助程式」的兩個版本

您可以從 DB2 Universal Database 第 8 版內呼叫第 7 版和第 8 版的「SQL 輔助程式」。您可以從「DB2 資料倉儲中心」啟動第 7 版。其他中心可啟動最新第 8 版。產品線上說明有「SQL 輔助程式」第 7 版的其他資訊。

變更 Unicode 伺服器行為

在第 7 版中，Unicode 伺服器會忽略應用程式在連線時所傳送的圖形字碼頁，並假設使用 UCS2 Unicode (字碼頁 1200)。第 8 版 Unicode 伺服器目前注意用戶端所傳送的字碼頁。

db2move 命令輸出中的變更

在第 8.2 版中，**db2move** 命令所產生的摘要輸出比舊版的摘要輸出更具敘述性。這個變更可能會在分析輸出的 Script 中導致錯誤。

當 **db2move** 與 **IMPORT** 選項一起執行時：

8.2 版前的輸出

```
IMPORT: -Rows read: 5; -Rows committed: 5; Table "DSCIARA2"."T20"
```

8.2 版開始後的輸出

```
* IMPORT: table "DSCIARA2"."T20"  
-Rows read:          5  
-Inserted:           4  
-Rejected:            1  
-Committed:          5
```

當 **db2move** 與 **LOAD** 選項一起執行時：

8.2 版前的輸出

```
* LOAD: table "DSCIARA2"."T20"  
-Rows read: 5 -Loaded: 4 -Rejected 1 -Deleted 0 -Committed 5
```

8.2 版開始後的輸出

```
* LOAD: table "DSCIARA2"."T20"  
-Rows read:          5  
-Loaded:              4  
-Rejected:             1  
-Deleted:              0  
-Committed:          5
```

從 DB2 UDB 8.2 版移轉回 DB2 UDB 8.1 版時的健康登錄變更

移轉回 DB2 UDB 8.1 版時，已失去對 DB2 UDB 8.2 版層次所做的任何登錄變更。登錄將回復至 8.1 版 HealthRules.reg 檔，其中含有在您升級至 DB2 UDB 8.2 版並開始使用 HealthRules2.reg 檔中的設定前即已存在的設定。

db2diag.log 格式訊息加強功能

在 8.2 版中，已用若干方法改善了 db2diag.log 檔案格式。日誌檔現在更易於以手動方式讀取，而且更易於以軟體剖析。改善的部份包括：

- 每一個項目都有完整的一組標頭資訊
- 記載記錄的訊息及資料部份標示清楚，使得記載記錄更易於使用及瞭解
- 併入每一筆記錄的時間戳記 (具有時區)
- 每一個欄位都具有以大寫字母表示的清楚欄位名稱
- 標頭及訊息欄位行限制為 80 個字元
- 已加入新的欄位，最須注意的是可協助您尋找最重要項目的嚴重性層次欄位也產生了其他變更，如將資料庫欄位名稱變更為 **DB**。

事件記錄已新增為 db2diag.log 檔案的診斷訊息。這樣事件的範例如下：

- 設定檔登錄的更新
- 配置參數的更新

事件記錄具有在 **LEVEL** 欄位中指定的「事件」。雖然事件不是錯誤，但是它們可能記載於比 4 (資訊) 或 3 (警告) 高的診斷層次，取決於它們的重要性而定。

現在 db2set 設定檔登錄變數及 DB 或 DBM 配置參數會記載於日誌中

從 8.2 版開始，db2set 設定檔登錄更新及 DB 和 DBM 配置參數都會記載於 db2diag.log 檔案中。由於這些訊息都很重要，所以它們會記載於高的診斷層次中。

下列類型的 db2set 設定檔登錄更新會記載於日誌中：

修改 db2set *variableName=value* 命令產生如下的 db2diag.log 項目：

```
2004-04-22-19.19.14.156959-240 I79582C286          LEVEL: Event
PID      : 2437242                TID   : 1          PROC  : db2set
INSTANCE: db2user                 NODE  : 000
FUNCTION: DB2 UDB, oper system services, db2set_main, probe:40
CHANGE   : CFG DB2SET: DB2DBDFT: From: "OLDDB" To: "SAMPLE"
```

刪除 db2set -r 命令產生如下的 db2diag.log 項目：

```
CHANGE   : CFG DB2SET: DB2DBDFT: From: "SAMPLE" To: ""
```

註：在前述範例中，標頭資訊會予以省略。

重設 db2set *variableName=value* 命令產生如下的 db2diag.log 項目：

```
CHANGE   : CFG DB2SET: Profile registry was reset
```

註：在前述範例中，標頭資訊會予以省略。

DB 及 DBM 配置參數更新的範例如下：

```
CHANGE   : CFG DB SAMPLE: "Maxlocks" From: "10" To: "20"
```

```
CHANGE   : CFG DBM: "Diaglevel" From: "3" To: "1"
```

```
CHANGE   : CFG DBM: Reset to the system defaults
```

註：在前述範例中，標頭資訊會予以省略。

若要尋找這些配置更新訊息，請使用 db2diag 工具。例如：

- 若要選取所有事件：**db2diag -level event**
- 若要選取變更事件：**db2diag -g "changeevent="**

產品相容性

64 位元作業系統上需要 Microsoft XP 修正程式

如果 DB2 系列產品與配置為使用 NetBIOS 通訊協定的 Microsoft® XP 作業系統 (2600) 搭配使用，您必須向 Microsoft 取得快速修正程式。請利用知識庫 (Knowledge Base) 文章號碼 Q317437 來洽詢 Microsoft。

Windows XP 作業系統

只有 DB2 UDB Personal Edition 產品支援 Windows XP Home Edition 作業系統。

下列 DB2 產品支援 Windows XP Professional 作業系統：

- DB2 UDB Personal Edition
- DB2 UDB Workgroup Server Edition
- DB2 Connect™ Personal Edition
- DB2 Connect Enterprise Edition

註: Windows XP 對於 DB2 Connect Enterprise Edition 的支援僅限開發或測試目的。
正式作業環境需要 Windows 2000 或 Windows Server 2003。

編碼字集識別碼 (CCSID) 5039 的替代 Unicode 轉換表

Microsoft Japanese Windows Shift-JIS 字碼頁已登錄為 IBM 編碼字集識別碼 (CCSID) 943。然而, HP-UX 平台上的 Shift-JIS 字碼頁已登錄為 CCSID 5039。CCSID 5039 僅含有「日本工業標準 (JIS)」中的字元, 沒有任何供應商定義的字元。您可以在 HP-UX 上使用 CCSID 5039 的 DB2 UDB 資料庫, 來儲存 Shift-JIS 字元, 但 CCSID 5039 與 CCSID 943 之間將發生字碼頁轉換。當使用 Microsoft ODBC 應用程式時, 您可能會在將 CCSID 5039 中的資料轉換為 Unicode 時, 遇到問題, 因為 IBM 的字碼頁轉換表與 Microsoft 的字碼頁轉換表之間有差異。

從 CCSID 5039 轉換為 Unicode 時, 下列的字元清單將造成不同的字碼點, 取決於使用的轉換表而定 (IBM 或 Microsoft)。對於這些字元而言, IBM 轉換表符合「日本工業標準」Standard JISX0208 及 JISX0221。

表 3. CCSID 5039 至 Unicode 字碼點轉換

Shift-JIS 字碼點 (字元名稱)	IBM 主要字碼點 (Unicode 名稱)	Microsoft 主要字碼點 (Unicode 名稱)
X'815C' (EM 破折號)	U+2014 (EM 破折號)	U+2015 (水平列)
X'8160' (波狀破折號)	U+301C (波狀破折號)	U+FF5E (完整寬度的 ~ 字元)
X'8161' (雙垂直線)	U+2016 (雙垂直線)	U+2225 (並行)
X'817C' (減號)	U+2212 (減號)	U+FF0D (完整寬度的連字號-減號)

例如, 當使用 IBM 轉換表時, 具有 CCSID 5039 字碼點 X'815C' 的字元 EM 破折號會轉換為 Unicode 字碼點 U+2014, 但是在使用 Microsoft 轉換表時, 則會轉換為 U+2015。這可能會對 Microsoft ODBC 應用程式產生潛伏的問題, 因為它們會將 U+2014 視為無效的字碼點。為了避免這些潛伏的問題, 除了預設 IBM 轉換表之外, DB2 UDB 還會提供從 CCSID 5039 至 Unicode 的替代 Microsoft 轉換表。您需要將預設 IBM 轉換表換成替代的 Microsoft 轉換表。請注意, 從 Unicode 至 CCSID 5039 的預設 IBM 轉換表符合 Microsoft 版本。

將編碼字集 (CCSID) 5039 的 Unicode 轉換表換成 Microsoft 轉換表

從 CCSID 5039 轉換為 Unicode 時, 就會使用 DB2 UDB 預設字碼頁轉換表。如果您想要使用不同版本的轉換表, 如 Microsoft 版本, 則必須以手動方式置換預設轉換表 (.cnv) 檔案。

先決條件:

在置換 sqlllib/conv 目錄中的現存字碼頁轉換表檔案之前, 您應該備份檔案, 以防您想要變回它。在 UNIX 及 Linux 上, sqlllib/conv 目錄鏈結至 DB2 UDB 安裝路徑。

限制:

若要能夠有效地置換轉換表, 每一個連接至相同資料庫的 DB2 UDB 用戶端必須已變更了它的轉換表。不然, 不同的用戶端可能使用不同的字碼點來儲存相同的字元。

程序:

若要置換 DB2 UDB 預設轉換表，以便從 CCSID 5039 轉換為 Unicode，請遵循下列步驟：

1. 將 `sqllib/conv/ms/5039ucs2.cnv` 複製至 `sqllib/conv/5039ucs2.cnv`
2. 重新啓動 DB2 UDB。

編碼字集識別碼 (CCSID) 954 的替代 Unicode 轉換表

日文 EUC 字碼頁的 IBM 編碼字集識別碼 (CCSID) 已登錄為 CCSID 954。CCSID 954 是日文 UNIX 及 Linux 平台常用的編碼。使用 Microsoft ODBC 應用程式連接至 CCSID 954 的 DB2 UDB 資料庫時，您可能在將資料從 CCSID 954 轉換為 Unicode 時遇到問題。發生潛伏的問題是因為 IBM 的字碼頁轉換表與 Microsoft 的字碼頁轉換表之間有差異。IBM 轉換表符合「日本工業標準 (JIS)」JISX0208、JISX0212 及 JISX0221 中指定的字元名稱。

從 CCSID 954 轉換為 Unicode 時，下列字元將造成不同的字碼點，取決於使用 IBM 或 Microsoft 轉換表而定。

表 4. CCSID 954 至 Unicode 字碼點轉換

EUC-JP 字碼點 (字元名稱)	IBM 主要字碼點 (Unicode 名稱)	Microsoft 主要字碼點 (Unicode 名稱)
X'A1BD' (EM 破折號)	U+2014 (EM 破折號)	U+2015 (水平列)
X'A1C1' (波狀破折號)	U+301C (波狀破折號)	U+FF5E (完整寬度的 ~ 字元)
X'A1C2' (雙垂直線)	U+2016 (雙垂直線)	U+2225 (並行)
X'A1DD' (減號)	U+2212 (減號)	U+FF0D (完整寬度的連字號-減號)
X'8FA2C3' (分列)	U+00A6 (分列)	U+FFE4 (完整寬度的分列)

例如，當使用 IBM 轉換表時，具有 CCSID 954 字碼點 X'A1BD' 的字元 EM 破折號會轉換為 Unicode 字碼點 U+2014，但是在使用 Microsoft 轉換表時，則會轉換為 U+2015。因為轉換對映的這個差異，所以您可能在 DB2 UDB Unicode 資料庫，或在 DB2 UDB 954 資料庫的圖形直欄，對相同字元具有兩個不同的字碼點。這可能會對 Microsoft ODBC 應用程式產生潛伏的問題，因為它們會將 U+2014 視為無效的字碼點。為了避免這些潛伏的問題，除了預設 IBM 轉換表之外，DB2 UDB 還會提供從 CCSID 954 至 Unicode 的替代 Microsoft 轉換表。您需要將預設 IBM 轉換表換成替代的 Microsoft 轉換表。請注意，從 Unicode 至 CCSID 954 的預設 IBM 轉換表符合 Microsoft 版本。

將編碼字集 (CCSID) 954 的 Unicode 轉換表換成 Microsoft 轉換表

從 CCSID 954 轉換為 Unicode 時，就會使用 DB2 UDB 預設字碼頁轉換表。如果您想要使用不同版本的轉換表，如 Microsoft 版本，則必須以手動方式置換預設轉換表 (.cnv) 檔案。

先決條件:

在置換 `sqllib/conv` 目錄中的現存字碼頁轉換表檔案之前，您應該備份檔案，以防您想要變回它。在 UNIX 及 Linux 上，`sqllib/conv` 目錄鏈結至 DB2 UDB 的安裝路徑。

限制:

若要讓這種情況生效，每一個連接至相同 CCSID 954 資料庫的 DB2 UDB 用戶端必須已變更了它的轉換表。如果您的用戶端是日文 Windows，其 ANSI 字碼頁是 Shift-JIS (CCSID 943)，則您也將需要把 CCSID 943 與 Unicode 之間的 DB2 預設轉換表變更爲 Microsoft 版本。不然，不同的用戶端可能使用不同的字碼點來儲存相同的字元。

程序:

若要置換 DB2 UDB 預設轉換表，以便從 CCSID 954 轉換爲 Unicode，請遵循下列步驟：

1. 將 `sqllib/conv/ms/0954ucs2.cnv` 複製至 `sqllib/conv/0954ucs2.cnv`
2. 重新啓動 DB2 UDB。

若要置換 DB2 UDB 預設轉換表，以便在 CCSID 943 與 Unicode 之間進行轉換，請遵循下列步驟：

1. 將 `sqllib/conv/ms/0943ucs2.cnv` 複製至 `sqllib/conv/0943ucs2.cnv`
2. 將 `sqllib/conv/ms/ucs20943.cnv` 複製至 `sqllib/conv/ucs20943.cnv`
3. 重新啓動 DB2 UDB。

編碼字集 ID (CCSID) 943 的替代 Unicode 轉換表

當使用已登錄爲 IBM 編碼字集 ID (CCSID) 943 的 Microsoft Japanese Windows Shift-JIS 字碼頁時，您可能在 CCSID 943 與 Unicode 之間轉換字元時遇到下列兩個問題。發生潛伏的問題是因爲 IBM 與 Microsoft 字碼頁轉換表之間有差異。爲了避免這些潛伏的問題，除了預設 IBM 轉換表之外，DB2 UDB 還會提供 CCSID 943 與 Unicode 之間的替代 Microsoft 轉換表。

問題 1:

基於歷史原因，CCSID 943 字碼頁中有 300 個以上的字元，每一個都是以兩個或三個字碼點來表示。使用輸入方法編輯器 (IME) 及字碼頁轉換表僅會導致輸入這些相等字碼點的其中一個。例如，羅馬數字 1 'i' 的小寫字元具有兩個相等的字碼點：X'EEEE' 及 X'FA40'。當您輸入 'i' 時，Microsoft Windows IME 總是產生 X'FA40'。一般說來，IBM 及 Microsoft 都使用相同的主要字碼點來代表字元，但是下列 13 個字元除外：

表 5. CCSID 943 Shift-JIS 字碼點轉換

字元名稱 (Unicode 字碼點)	IBM 主要 Shift-JIS 字碼點	Microsoft 主要 Shift-JIS 字碼點
羅馬數字 1 (U+2160)	X'FA4A'	X'8754'
羅馬數字 2 (U+2161)	X'FA4B'	X'8755'
羅馬數字 3 (U+2162)	X'FA4C'	X'8756'
羅馬數字 4 (U+2163)	X'FA4D'	X'8757'
羅馬數字 5 (U+2164)	X'FA4E'	X'8758'
羅馬數字 6 (U+2165)	X'FA4F'	X'8759'
羅馬數字 7 (U+2166)	X'FA50'	X'875A'
羅馬數字 8 (U+2167)	X'FA51'	X'875B'
羅馬數字 9 (U+2168)	X'FA52'	X'875C'
羅馬數字 10 (U+2169)	X'FA53'	X'875D'

表 5. CCSID 943 Shift-JIS 字碼點轉換 (繼續)

字元名稱 (Unicode 字碼點)	IBM 主要 Shift-JIS 字碼點	Microsoft 主要 Shift-JIS 字碼點
括入括弧內的表意文字語系 (U+3231)	X'FA58'	X'FA58'
編號符號 (U+2116)	X'FA59'	X'8782'
電話符號 (U+2121)	X'FA5A'	X'8754'

如 DB2 UDB 的 IBM 產品主要使用 IBM 字碼點 (如 X'FA4A') 來呈現大寫的羅馬數字 1 T，但是 Microsoft 產品卻使用 X'8754' 來代表相同的字元。Microsoft ODBC 應用程式可以將 'T' 字元當作 X'8754' 插入 CCSID 943 的 DB2 UDB 資料庫，而「DB2 UDB 控制中心」則可以將相同字元當作 X'FA4A' 插入相同的 CCSID 943 資料庫。然而，ODBC 應用程式僅能尋找那些具有 'T' 編寫成 X'8754' 的橫列，而「DB2 UDB 控制中心」僅能尋找那些具有 'T' 編寫成 X'FA4A' 的橫列。若要讓「DB2 UDB 控制中心」能夠選取 'T' 作為 X'8754'，您需要將 CCSID 943 與 Unicode 之間的預設 IBM 轉換表置換為替代 Microsoft 轉換表。

問題 2:

從 CCSID 943 轉換為 Unicode 時，下列字元清單將造成不同的字碼點，取決於使用 IBM 轉換表或 Microsoft 轉換表而定。對於這些字元而言，IBM 轉換表符合「日本工業標準」JISX0208、JISX0212 及 JISX0221。

表 6. CCSID 943 至 Unicode 字碼點轉換

Shift-JIS 字碼點 (字元名稱)	IBM 主要字碼點 (Unicode 名稱)	Microsoft 主要字碼點 (Unicode 名稱)
X'815C' (EM 破折號)	U+2014 (EM 破折號)	U+2015 (水平列)
X'8160' (波狀破折號)	U+301C (波狀破折號)	U+FF5E (完整寬度的 ~ 字元)
X'8161' (雙垂直線)	U+2016 (雙垂直線)	U+2225 (並行)
X'817C' (減號)	U+2212 (減號)	U+FF0D (完整寬度的連字號-減號)
X'FA55' (分列)	U+00A6 (分列)	U+FFE4 (完整寬度的分列)

例如，當使用 IBM 轉換表時，具有 CCSID 943 字碼點 X'815C' 的字元 EM 破折號會轉換為 Unicode 字碼點 U+2014。然而，使用 Microsoft 轉換表時，它會轉換為 U+2015。因為轉換對映的這個差異，所以您可能在 DB2 UDB Unicode 資料庫，對相同字元具有兩個不同的字碼點。這可能會對 Microsoft ODBC 應用程式產生潛伏的問題，因為它們會將 U+2014 視為無效的字碼點。為了避免這個潛伏的問題，您需要將 CCSID 943 與 Unicode 之間的預設 IBM 轉換表置換為替代 Microsoft 轉換表。

在 CCSID 943 與 Unicode 之間使用替代 Microsoft 轉換表應該限制在封閉環境中，在這裡 DB2 UDB 用戶端及 DB2 UDB 資料庫全都具有字碼頁 CCSID 943，而且全都正在使用相同的替代 Microsoft 轉換表。如果您有一個 DB2 UDB 用戶端正在使用預設 IBM 轉換表，有另一個 DB2 UDB 用戶端正在使用替代 Microsoft 轉換表，而且這兩個用戶端正在將資料插入 CCSID 943 的相同 DB2 UDB 資料庫，則相同字元可以在資料庫中儲存為不同的字碼點。

將編碼字集 (CCSID) 943 的 Unicode 轉換表換成 Microsoft 轉換表

在 CCSID 943 與 Unicode 之間轉換時，將使用 DB2 Universal Database (DB2 UDB) 預設字碼頁轉換表。如果您想要使用不同版本的轉換表，如 Microsoft 版本，則必須以手動方式置換預設轉換表 (.cnv) 檔案。

先決條件:

在置換 sqlllib/conv 目錄中的現存字碼頁轉換表檔案之前，您應該備份檔案，以防您想要變回它。在 UNIX 上，sqlllib/conv 鏈結至 DB2 UDB 安裝路徑。

限制:

若要能夠有效地置換轉換表，每一個連接至相同資料庫的 DB2 UDB 用戶端必須已變更了它的轉換表。不然，不同的用戶端可能使用不同的字碼點來儲存相同的字元。

程序:

若要置換 DB2 UDB 預設轉換表，以便在 CCSID 943 與 Unicode 之間轉換字元：

1. 將 sqlllib/conv/ms/0943ucs2.cnv 複製至 sqlllib/conv/0943ucs2.cnv。
2. 將 sqlllib/conv/ms/ucs20943.cnv 複製至 sqlllib/conv/ucs20943.cnv。
3. 重新啟動 DB2 UDB。

不支援 MVS 作業系統

儘管文件中會提到 MVS，但 DB2 Universal Database 已不再支援 MVS™ 作業系統。MVS 已被 z/OS 置換。

DB2 UDB for AIX 4.3.3、5.1 及以上版本需要 AIX C++ 第 6 版 Runtime

DB2 8.1.4 版 (及以上版本) for AIX 4.3.3 版、5.1 版及以上版本需要在 AIX 系統上安裝 AIX C++ 第 6 版 Runtime 檔案庫。從下列網站下載 2003 年 3 月的 C++ Runtime PTF 更新：

http://www-1.ibm.com/support/docview.wss?rs=0&q=xIC.rte&uid=swg24004427 &loc=en_US&cs=utf-8&cc=us&lang=en

在使用 DB2 8.1.4 版或更新版本之前，請遵循先前列出之網站所提供的安裝指示。

備份及復置作業 (Linux 390)

當您使用 Linux 390 作業系統時，可能無法使用多個磁帶裝置來進行備份及復置。

以 Hummingbird Exceed 存取「開發中心」時啓用檢視畫面停駐

在 UNIX 上以 Hummingbird® Exceed 存取「開發中心」時，必須先啓用 XTEST 擴充 2.2 版，才能在「開發中心」內拖移檢視畫面的標題列，以移動及停駐檢視畫面。

若要啓用 XTEST 擴充：

1. 從「開始」功能表中選取程式 -> **Hummingbird Connectivity 7.0** -> 超出 -> **XConfig**。這時會開啓 XConfig 視窗。
2. 選用項目：若您的配置需要密碼，請輸入 XConfig 密碼。
3. 按兩下**通訊協定**圖示。這時會開啓「通訊協定」視窗。

- 2 4. 選取 **X 相符測試相容性** 勾選框。
- 2 5. 在**通訊協定**視窗中，按一下**擴充...** 按鈕。這時會開啓「通訊協定擴充」視窗。
- 2 6. 在「啓用擴充」清單中，選取 **XTEST(X11R6)** 勾選框。
- 2 7. 按一下**確定**。

安裝、移轉、升級及配置資訊

軟硬體需求

您可以在下列網站檢視軟硬體需求：

<http://www.ibm.com/software/data/db2/udb/sysreqs.html>

安裝注意事項

在 UNIX 及 Linux 平台上，這些「安裝」注意事項僅適用於全新安裝的產品。若要套用 FixPak，請參閱 FixPak 的 Readme。

在 Windows 平台上，這些「安裝」注意事項適用於全新安裝的產品及 FixPak 的應用程式。如果您正要套用 FixPak，則這些「安裝」注意事項應該結合 FixPak Readme 一起使用。

在安裝 DB2 UDB 之前，請先詳讀本節。

目錄路徑不得包含空白 (Linux 及 UNIX)

如果從路徑中含有空白的目錄執行 db2setup 程式，安裝將失敗且出現下列錯誤：

```
<file>: not found
```

將可安裝的映像檔置於路徑中沒有空格的目錄下。

DB2 UDB 的 JDK 層次 (Linux on IA64 及 Linux on PowerPC)

當您在 Linux 上安裝 DB2 Universal Database 8.1 版時，以 RPM 為基礎的安裝會嘗試安裝 IBM Java RPM (IBMJava2-SDK-1.4.1.-2.0.i386.rpm)。

註： DB2 UDB on Linux IA64 僅支援 Java 1.3.1。若需最新 Linux SDK 資訊，請參閱 IBM developer kit for Linux 網頁，網址為 <http://www.ibm.com/developerworks/java/jdk/linux/tested.html>。

如果已有較高層次的 RPM (如 IBMJava2-SDK-1.5.0.-2.0.i386.rpm)，則不會安裝前一版的 RPM。

然而，在此情況下，安裝會讓 JDK_PATH 資料庫配置參數指向 Java 1.4 路徑 /opt/IBMJava2-14/。結果，將沒有任何 Java 相依功能 (包括「DB2 工具型錄」安裝) 能夠運作。

先決條件:

您必須以實例擁有者的身份執行下列命令。

程序:

1. 若要將 DB2 UDB 指向正確的 IBM Developer Kit，請執行下列命令：

7 db2 update dbm cfg using JDK_PATH path

7 其中 path 是 1.5 安裝路徑，如 /opt/IBMJava2-15。

7 將安裝映像檔解壓縮 (Linux 及 UNIX)

7 在產品 CDS 上，有部份安裝映像檔是以壓縮格式或 gzip 格式傳遞的。在可以從這些
7 格式安裝 DB2 UDB 之前，您需要將安裝映像檔複製至暫時目錄，然後將安裝映像檔解
7 壓縮或 gunzip。

7 CD 上壓縮或 gzip 的安裝映像檔具有檔名 PRODUCT.tar.Z 或 PRODUCT.tar.gz，其中
7 PRODUCT 是您正要安裝的 DB2 產品。比方說，如果您正要安裝 DB2 Enterprise Server
7 Edition，則相關 CD 上的壓縮映像檔可能稱為 ese.tar.Z 或 ese.tar.gz。

7 除了軟體磁碟需求以外，您還必須具有一個含 2 GB 可用空間的檔案系統，來包含 tar.Z
7 或 tar.gz 檔案，以及解壓縮的安裝映像檔。

7 程序:

7 若要將安裝映像檔解壓縮，請執行下列步驟：

- 7 1. 將壓縮或 gzip 的安裝映像檔複製至包含至少 2 GB 可用空間的暫時檔案系統。
- 7 2. 輸入 **cd /TMP** 切換至已複製安裝映像檔的目錄，其中 /TMP 代表已複製壓縮映像
7 檔的目錄。
- 7 3. 如果產品具有 *.tar.Z 副檔名，請輸入下列命令來將安裝映像檔解壓縮：

7 **zcat PRODUCT.tar.Z | tar -xvf -**

7 其中 PRODUCT 是您正要安裝的 DB2 產品。

- 7 4. 如果產品具有 *.tar.gz 副檔名，請輸入下列命令來將安裝映像檔解壓縮：

7 **gunzip -c PRODUCT.tar.gz | tar -xvf -**

7 其中 PRODUCT 是您正要安裝的 DB2 產品。

7 註:

- 7 a. gunzip 是 AIX 5L™ 預設安裝設定的一部份。如果您沒有 gunzip，請從 AIX 5L
7 安裝媒體安裝 rpm.rte 檔案集。rpm.rte 檔案集包含 gunzip。
- 7 b. 您也可以從 <http://www.ibm.com/servers/aix/products/aixos/linux/rpmgroups.html> 下
7 載 AIX 5L 版的 gzip，其中包括 gunzip。
- 7 5. 若要用「DB2 安裝」精靈來執行安裝，請參閱從安裝映像檔安裝 DB2 UDB (Linux
7 及 UNIX) 一節。

2 DB2 UDB 不容許非英文的安裝路徑 (Windows)

2 在 Windows 上安裝 DB2 UDB 時，您可以輸入 DB2 UDB 的目錄路徑。但是，您輸
2 入的目錄路徑名稱只可以包含英文字元。

6 下載多項產品的 FixPak 並進行解壓縮 (Windows)

6 從 DB2 V8 for Windows Fixpak 3 開始，IBM 提供產品專屬的 FixPak，而非一般的
6 FixPak。這個變更只對 Windows 平台上的 DB2 第 8 版產品有影響。

6 比方說，如果已在相同 Windows 系統上安裝了 DB2 UDB Enterprise Server Edition 第
6 8 版及 DB2 Spatial Extender 第 8 版，則您必須下載 DB2 UDB Enterprise Server Edition

6 FixPak 映像檔及 Spatial Extender FixPak 映像檔。您必須將每一個映像檔解壓縮至共
6 同的母目錄之下。若要 GUI 安裝及無聲自動安裝能夠進行，必須解壓縮所有映像檔。

6 若需完整 FixPak 安裝指示，請參閱最新的 DB2 UDB FixPak Readme。

7 從安裝映像檔安裝 DB2 UDB (Linux 及 UNIX)

7 先決條件:

7 啓動「DB2 安裝」精靈之前：

- 7 • 確定您的系統符合安裝、記憶體及磁碟需求。請參閱軟硬體需求一節。
- 7 • 確定您已閱讀「安裝先決條件」。檔案 `install.txt` 或 `install.htm` 位於 CD 上的
7 `/cdrom/doc/language/`，其中：
 - 7 – `cdrom` 是指裝載點
 - 7 – `language` 是指語言目錄，由五個字元的字碼所組成。
- 7 • 您需要 `root` 權限才能執行安裝。
- 7 • DB2 產品 CD 必須裝載在您的系統上。

7 程序:

7 如果產品 CDS 上的安裝映像檔是以壓縮格式或 `gzip` 格式傳遞的，則在可以安裝 DB2
7 UDB 之前，您必須將安裝映像檔解壓縮或 `gunzip`。請參閱將安裝映像檔解壓縮 (Linux
7 及 UNIX) 一節以取得詳細資訊。

7 若要使用「DB2 安裝」精靈來執行安裝，請輸入下列命令：

```
7 ./PRODUCT/db2setup
```

7 其中 `PRODUCT` 是您正要安裝的 DB2 產品。比方說，如果您正要安裝 DB2 Enterprise
7 Server Edition，請輸入 `./ese/db2setup`。

7 這時會開啓安裝啓動程式。請透過安裝畫面繼續進行。

7 從安裝映像檔安裝 DB2 UDB (Windows)

7 先決條件:

7 啓動「DB2 安裝」精靈之前：

- 7 • 確定您的系統符合安裝、記憶體及磁碟需求。請參閱軟硬體需求一節。
- 7 • 確定您已閱讀「安裝先決條件」。檔案 `install.txt` 或 `install.htm` 位於 CD 上的
7 `x:\doc\language\`，其中：
 - 7 – `x` 代表光碟機
 - 7 – `language` 是指語言目錄，由五個字元的字碼所組成。
- 7 • 您必須具有一個含建議之使用者權利的本端「管理員」使用者帳戶，才能執行安
7 裝。

7 若要使用「DB2 安裝」精靈來執行安裝，請將 CD 插入光碟機。如果已啓用自動執行
7 特性，則會自動啓動「DB2 安裝」啓動程式。

7 程序:

7 如果未啓用自動執行特性，則您可以手動啓動「DB2 安裝」精靈：

- 7 1. 按一下**開始**，然後選取**執行**選項。
- 7 2. 在**開啓**欄位中，輸入下列命令：

7 `x:\setup /i language`

7 其中：

- 7 • *x*: 代表光碟機
- 7 • *language* 是您語言的專屬區 ID (例如，EN 代表英文)。

7 */i language* 參數是選用的。如果未指定它，「DB2 安裝」精靈會以作業系統所用
7 的相同語言來執行。

- 7 3. 按一下**確定**。這時會開啓「DB2 安裝」啓動程式。

7 請透過安裝畫面繼續進行。

7 DB2 UDB 回應檔安裝所需的磁碟空間

7 當使用回應檔來安裝 DB2 UDB 產品時，etc 目錄中需要 1 MB 的可用磁碟空間。

7 如果在安裝回應檔期間收到錯誤訊息 DBI191I，這個訊息指出根目錄中沒有足夠的可用
7 磁碟空間。這個訊息是不正確的。請檢查 etc 目錄中的可用磁碟空間數量。在重新執行
7 安裝之前，最少需要 1 MB 的可用磁碟空間。

6 使用 db2setup 命令新增產品的限制 (Linux、UNIX)

6 一旦安裝了 DB2 產品，就可以新增其他 DB2 產品。如果使用 **db2setup** 命令來新增
6 產品，則適用下列建議及限制。

6 建議:

6 已安裝的產品及要新增的產品應該有相同的程式碼層次。例如，已經安裝 DB2 UDB
6 ESE Server 第 8 版 FixPak 5，且您想要新增 DB2 Information Integrator 產品。在此
6 情況下，DB2 Information Integrator 也應該為第 8 版 FixPak 5 層次。

6 限制:

- 6 • 如果 DB2 fixpak 層次高於要新增之產品的 fixpak 層次，這種組合是允許的。然而，
6 由於正要新增之產品的 fixpak 層次低於 DB2 fixpak 層次，因此在安裝其他產品之
6 後，必須重新套用 DB2 fixpak 層次。若需重新套用 fixpak 的指示，請參閱適當的
6 FixPak Readme。
- 6 • 如果 DB2 fixpak 層次低於要新增之產品的 fixpak 層次，將產生一個錯誤。正要新
6 增之產品的 fixpak 層次不能高於 DB2 UDB 的 fixpak 層次。在此情況下，首先您
6 必須將 DB2 UDB 升級至適當的層次後，才能安裝其他產品。若需指示，請參閱適當
6 的 FixPak Readme。

6 下表彙總 db2setup 組合：

6 表 7. db2setup 組合

6 DB2 fixpak 6 層次	其他產品 fixpak 6 層次	是否允許這個組合？
6 第 8 版 6 FixPak 3	第 8 版 FixPak 3	是。這是建議的動作。

表 7. db2setup 組合 (繼續)

DB2 fixpak 層次	其他產品 fixpak 層次	是否允許這個組合？
第 8 版 FixPak 3	第 8 版 GA	是，但必須重新套用第 8 版 FixPak 3。請造訪「DB2 支援」網站，參閱適當的 FixPak Readme，以取得重新套用 fixpak 的指示。
第 8 版 FixPak 3	第 8 版 FixPak 5	否。在安裝其他產品之前，DB2 必須先升級至較高的修正套件層次 (在此範例中，第 8 版 FixPak 5)。請造訪「DB2 支援」網站，參閱適當的 FixPak Readme，以取得安裝必要第 8 版 FixPak 的指示。

「DB2 支援」網站的網址是
<http://www.ibm.com/software/data/db2/udb/winoux/support>

DB2 Web 工具

若是使用下列語言，那麼由「DB2 Web 工具」所支援的應用程式伺服器就必須符合 Servlet 2.3 規格：

- 日文
- 韓文
- 簡體中文
- 繁體中文
- 俄文
- 波蘭文

在套用 fixpak 之後連結 Query Patroller 資料包

如果已安裝 Query Patroller，則在套用 fixpak 並執行所有後置 fixpak 安裝作業之後，請執行下列步驟：

1. 以具有 DBADM 權限的使用者身分來登入。
2. 切換至適當的目錄：

- INSPATH/bnd (Linux 及 UNIX)
- INSPATH\bnd (Windows)

其中 INSPATH 是 DB2 UDB 實例路徑。

3. 執行下列命令：

```
db2 connect to dbname
db2 bind @qpserver.lst blocking all grant public
```

在 FixPak 3 層次或更新層次中安裝 Query Patroller

Query Patroller 是一種查詢管理系統，用來控制 DB2 UDB 資料庫的查詢串流。在 DB2 UDB 8.1.2 版中，DB2 Query Patroller 變成了獨立的產品。它不再是 DB2 Warehouse Manager 的元件。

如果已安裝 DB2 UDB 第 8 版 FixPak 3 或更新版本，且您將安裝 DB2 Query Patroller™ 基本或 GA 版本，則您必須重新套用 DB2 UDB FixPak 3 或更新版本。否則，Query Patroller 變更不會套用至您所在的 DB2 UDB FixPak 層次。

6 如果您正要安裝 Query Patroller 伺服器，則也須在重新套用 DB2 UDB FixPak 層次之
6 後，更新 DB2 UDB 實例。在更新實例之後，必須重新啓動它們。

2 Query Patroller 伺服器安裝

2 當您在安裝 Query Patroller 伺服器時，請注意下列事項：

- 2 • 如果您使用「DB2 安裝」精靈從**選取安裝類型**視窗中選取了**以電腦用法為基礎**，並且
2 從**選取這部電腦的使用方式**視窗中選取了**伺服器**，則「Query Patroller 中心」將不會
2 被安裝。如果您想要安裝「Query Patroller 中心」，則請從**選取安裝類型**視窗中選取
2 **完整或自訂**安裝類型。
- 2 • *DB2 Query Patroller Guide* 是使用來自「以電腦用法為基礎」安裝類型的安裝畫面，
2 來圖解如何使用「DB2 安裝」精靈安裝 Query Patroller 伺服器。您並不需要使用「以
2 電腦用法為基礎」安裝類型來安裝 Query Patroller 伺服器。您可以使用「完整」或
2 「自訂」安裝類型來安裝 Query Patroller 伺服器。
- 2 • 已安裝「Query Patroller 用戶端工具」的「DB2 用戶端」必須連接至已安裝 Query
2 Patroller 伺服器的分割區。在典型的分割的資料庫環境，Query Patroller 伺服器是安
2 裝在所有分割區上，所以您可以選擇任何分割區作為協調程式分割區，而且仍然能
2 夠使用 Query Patroller 用戶端工具。

7 在 Query Patroller 中定義新的資料庫分割區群組

7 在分割的環境中安裝 Query Patroller 時，如果定義新的表格空間，則您可以選取現存的
7 資料庫分割區群組。另外，您可以為新的表格空間設定新的資料庫分割區群組。如果
7 您選擇要設定新的資料庫分割區群組，則您僅能從該新資料庫分割區群組的安裝畫面
7 上的清單框，選取一個資料庫分割區。如果想要在新的資料庫分割區群組中加入其他
7 分割區，則您必須在安裝完成後，以手動方式新增它們。

2 Query Patroller 用戶端工具安裝

2 DB2 用戶端不需要在其上安裝 Query Patroller 用戶端工具，就可以提出查詢到 Query
2 Patroller 伺服器。

7 重建測試版的空間資料庫

7 如果已在測試版的 DB2 Geodetic Extender 8.2 版建立了空間資料庫，則您必須在正式
7 版的 Geodetic Extender 8.2 版重建它們。

為國家語言版本的 DB2 UDB 安裝 MDAC 檔案

如果您在安裝 DB2 UDB 8.2 版的國家語言版本之前沒有安裝 Microsoft Data Access
Components (MDAC) 2.7 的國家語言版本，則 DB2 Universal Database 依預設會安裝
英文版的 MDAC 檔案。如果您的作業系統不是英文版，這個安裝會導致「Windows
ODBC 資料來源管理員」畫面出現未翻譯的內容。若要修正此問題，請安裝來自
Microsoft 網站的『MDAC 2.7 RTM - Refresh』軟體組，網址為
<http://msdn.microsoft.com/data/downloads/updates/default.aspx>。選擇您要安裝的語言、下
載必要的可執行檔，然後執行它。這個程序將會安裝翻譯的「ODBC 資料來源管理員」
檔案。

DB2 Universal Database Workgroup Server Edition 的 DB2 授權原則

網際網路授權原則對於 DB2 Universal Database Workgroup Server Edition 無效。若您需要網際網路使用者的授權，您必須購買 DB2 Universal Database Workgroup Server Unlimited Edition。

安裝其他亞洲字型 (Linux)

IBM 提供適用於 Linux 的其他字型資料包，其中含有亞洲字元的其他雙位元組字集 (DBCS) 支援。某些版本的 Linux 只安裝了顯示國家專用或區域專用字元所需的必要字型，因此必須安裝這些字型資料包。

如果您在執行 **db2setup** 命令時發現 DB2 安裝精靈介面上遺漏了字元，這可能是您的 Linux 系統尚未安裝所有必要的字型。若要讓 **db2setup** 能適當地參照安裝 CD 內含的字型，請執行下列作業：

1. 輸入下列命令：

```
export JAVA_FONTS=/<cdrom>/db2/<linux_platform>/java/jre/lib/fonts
```

其中 `<cdrom>` 是安裝映像檔的位置，`<linux_platform>` 是具有 *Linux* 字首的目錄名稱。

2. 重新執行 **db2setup** 命令。

安裝後，如果您在使用 DB2 GUI 工具時發現有遺漏字元的情形，請安裝 DB2 產品隨附的必要字型。下列任一 CD 的 `fonts` 目錄上都可以找到這些字型：

- *IBM Developer Kit, Java Technology Edition for AIX 5L (64 位元)*
- 適用於您作業系統的 *DB2 Embedded Application Server* 及應用程式 (XML 登錄、「Web 管理」工具及 *Java* 分散式除錯器)

在 `fonts` 目錄中，有兩種字體可供使用：Times New Roman WorldType 及 Monotype Sans Duospace WorldType。針對每一種字體，各有一種國家或區域專用字型。下表列出 `fonts` 目錄中以壓縮格式所提供的八種字型。

表 8. 其他亞洲字型的檔名

字型字體	字型檔名	國家或區域
Times New Roman WT J	tnrwt_j.zip	日本及其他國家或區域
Times New Roman WT K	tnrwt_k.zip	韓國
Times New Roman WT SC	tnrwt_s.zip	中國 (簡體中文)
Times New Roman WT TC	tnrwt_t.zip	台灣 (繁體中文)
Monotype Sans Duospace WT J	mtsansdj.zip	日本及其他國家或區域
Monotype Sans Duospace WT K	mtsansdk.zip	韓國
Monotype Sans Duospace WT SC	mtsansds.zip	中國 (簡體中文)
Monotype Sans Duospace WT TC	mtsansdt.zip	台灣 (繁體中文)

註：這些字型不會置換系統字型。這些字型可以一起使用或與 DB2 Universal Database 搭配使用。您不能對這些字型從事一般或無限制的銷售或分送。

程序：

- 5 若要安裝其他的亞洲字型：
- 5 1. 解壓縮字型資料包。
 - 7 2. 將字型資料包複製到 /opt/IBMJava2-141/jre/lib/fonts 目錄。如果此目錄不存在，
7 則必須建立它。
 - 7 3. 輸入下列命令：
7

```
export JAVA_FONTS=/opt/IBMJava2-141/jre/lib/fonts
```

5 您至少必須針對您的國家或區域的每一種字體安裝一種字型。如果您是在中國、韓國
5 或臺灣，請使用國家專用或區域專用版本；否則，請使用字型的日文版本。如果系統
5 中有空間，請八種字型全部安裝。

配置「開發中心」來使用 Java Development Kits (Linux)

在某些情況下，DB2 UDB 不會在用戶端作業系統上安裝 Java Development Kit。若要
使用「開發中心」在這些用戶端上發展 Java 儲存程序，必須將「開發中心」指向一個
已安裝 Java Development Kit 的位置。

7 請遵循下列步驟來識別 Java Development Kit 的位置：

- 7 1. 在「開發中心」中，選取**專案** -> **環境設定功能表**項目。
- 7 2. 在「環境設定」筆記本中，選取**程序**節點。
- 7 3. 在「程序」頁面的 **Java 首頁**區段中，選取將用來建置並執行 Java 儲存程序的 **JDK**
7 **層次**。
- 7 4. 在**目錄欄位**中，指定安裝所選 JDK 的用戶端上已存在或可存取的目錄路徑。
- 7 5. 如果用戶端電腦是用來在多個 DB2 伺服器上開發 Java 儲存程序，則您可能需要選
7 取其他的 JDK 層次並指定它們的安裝位置，取決於這些伺服器所使用的 JDK 層次
7 而定。

7 在 DB2 伺服器上，Java Development Kit 安裝可能並未將部份 Java 檔案庫鏈結至系
7 統 /usr/lib 子目錄。若要建置並執行 Java 儲存程序，需要這些鏈結。

下列範例顯示如何在 Linux 用戶端上建立 Java Development Kit 的鏈結：

```
# Setup the links to the .so files
cd /usr/lib
ln -s /opt/IBMJava2-131/jre/bin/libhpi.so
ln -s /opt/IBMJava2-131/jre/bin/libjava.so
ln -s /opt/IBMJava2-131/jre/bin/libjtc.so
ln -s /opt/IBMJava2-131/jre/bin/libxhpi.so
ln -s /opt/IBMJava2-131/jre/bin/libzip.so
ln -s /opt/IBMJava2-131/jre/bin/classic/libjvm.so
```

7 在 United Linux 1.0 及 SuSE Linux 發行版上建立群組及使用者 ID

7 若要在 United Linux 1.0 及 SuSE Linux 發行版上，建立 DB2 UDB 8.2 版安裝的群
7 組及使用者 ID，請分別使用 groupadd 及 useradd 命令。8.2 版安裝與配置補充手冊
7 錯誤地描述可以分別使用 mkgroup 及 mkuser 命令來建立群組及使用者 ID。

7 利用 db2_install 命令安裝後，說明系統常駐程式並未啓動 (UNIX)

7 如果您是使用 db2_install 命令將「DB2 資訊中心」安裝在 UNIX 平台，則在安裝後，
7 說明系統常駐程式 (db2icd) 並不會啓動。您需要以手動方式啓動說明系統常駐程式或重
7 新啓動電腦，才能存取文件。

7 請參閱 8.2 版版本注意事項的文件更新 | 安裝與配置一節中，標題為「DB2 資訊中心
7 常駐程式」的主題。

Ready for Tivoli 啓用套件 (UNIX)

當您購買配有 Ready for Tivoli® 標誌的 IBM 軟體產品時，您可以透過各種 Tivoli 提供的產品來管理 IBM 軟體產品。Tivoli 產品可讓您自動探索、監督及清點一個或多個 Ready for Tivoli 應用程式。

具有 Ready for Tivoli 的 IBM 軟體產品可透過如 IBM Tivoli Configuration Manager 等的產品來管理。IBM Tivoli Monitoring for Databases 產品提供了所有主要「資料庫」的支援，包括 DB2 UDB、Oracle、Informix® 等。

如需附加資訊，請將您的瀏覽器指向 [IBM 網站](http://www.tivoli.com/products/tivoli_ready/)，網址為 http://www.tivoli.com/products/tivoli_ready/

Ready for Tivoli 監控工具及 DB2 第 8 版:

若要安裝及架構監控工具，請讓您的 Tivoli 管理員執行下列事項：

1. 這項產品的 Tivoli Ready 標記檔名為 xxx.sys。如同 FixPak 4 一般，不是每推出一個版本版次，而是每推出一個 FixPak，才會重新整理這些標記檔案。確認標記檔案已安裝在下列目錄：

```
%install DB2DIR%/tivready
```

2. 在您想要監督的所有電腦上安裝及配置 Tivoli GEM 2.2 Tivoli Ready 啓用套件。若要下載 Tivoli Ready 啓用套件，及如何安裝及使用的詳細指示，請將瀏覽器指向 <http://www.tivoli.com/support/tme10gem/tivoli-ready>
3. 進階資料庫管理係透過 IBM Tivoli Monitoring for Databases 來達成。ITM for Databases 產品使用新的進階版 Distributed Monitoring 產品 (稱為 IBM Tivoli Monitoring 或 ITM)，並且使用這個新監督引擎，在監督能力方面提供明顯的加強。ITM for Databases 透過「前瞻型分析元件 (PAC)」提供 DB2 UDB 支援。這個 PAC 與 DB2 UDB 將緊密地結合，並且提供一組立即可用的監督程式來進行快速部署及啓動。DBA 也可以定義自訂的監督程式、臨界值及作業。

附加資訊可在 <http://www.tivoli.com/products/index/monitor-db/> 取得

其他 Tivoli 產品的相關資訊可在 <http://www.tivoli.com/products/index/> 取得

減少安裝映像檔大小的工具 (Windows)

7 db2iprun 命令行公用程式可以減少 DB2 UDB Windows 產品安裝映像檔的大小。這個
7 工具特別有助於大規模部署 DB2 UDB。這個工具也有助於將 DB2 UDB 內含在應用程
7 式。

7 db2iprun 工具包括輸入檔及可執行檔。輸入檔 (.prn) 包含完整的可除去元件清單，而
7 且用來指出您想要從安裝映像檔除去的特性及語言。然後，db2iprun 可執行檔
7 (db2iprun.exe) 會除去與那些特性及語言相關的儲存櫃 (cabinet) 檔案。所產生的結果是
7 新的且較小的 DB2 UDB 映像檔，您可以使用一般安裝方法來安裝它。同時，也可使用
7 一般方法來套用 Fixpak。當安裝了 fixpak 時，它就會偵測並僅更新已使用 db2iprun 安
7 裝的元件。

7 db2iprune 工具位於 DB2 UDB 產品安裝 CD 上的 \db2\windows\utilities\db2iprune
7 目錄。這個目錄也包含 Readme 檔。請參閱 db2iprune Readme，以取得如何使用
7 db2iprune 的詳細指示。

DB2 Universal Database 第 8 版 HTML 文件安裝限制 (Windows)

在 Windows 上，請勿在已安裝 DB2 Universal Database 第 7 版 (或更早版本) 產品的工作站或伺服器安裝 DB2 Universal Database 第 8 版 HTML 文件。安裝程式會偵測舊版本並移除舊產品。

3 先前的安裝更新為最新層次 (Windows)

3 如果您有一項 DB2 產品安裝在較早的第 8 版層次，則安裝映像檔將會偵測到這個情形，並將產品更新為最新層次。

3 DB2 .NET Data Provider 的系統需求 (Windows)

3 在使用 DB2 UDB 安裝程式來安裝 DB2 .NET Data Provider 之前，電腦上必須已經安裝 .NET Framework。如果沒有安裝 .NET Framework，則 DB2 UDB 安裝程式將不會登錄 DB2 .NET Data Provider。

3 如果已安裝 DB2 UDB 但未安裝 .NET Framework，則不會登錄 DB2 .NET Data Provider。如果之後安裝了 .NET Framework，則您可以執行 db2nmpreg 可執行檔來登錄 provider。這個可執行檔的位置在 sqllib\bin 目錄。沒有參數。

3 若要登錄 DB2 .NET Data Provider，請從任何命令視窗輸入 db2nmpreg。

以非管理者的身分安裝 DB2 第 8 版用戶端及 DB2 Connect PE (Windows)

在安裝 DB2 Administration Client、DB2 Application Development Client 或 DB2 Connect Personal Edition 時，如果符合下列條件，則需更新 Windows TCP/IP 服務：

- 在安裝設定中選取了資料倉儲特性
- 執行安裝的使用者 ID 不是目標電腦上「管理員」群組的成員
- 產品是安裝在下列其中一個作業系統上：Windows NT[®]、Windows 2000、Windows XP 或 Windows Server 2003。

如果以上所有條件均符合，則需將下列項目新增到 Windows TCP/IP 服務檔案：

表 9. Windows TCP/IP 服務檔案中需要的項目

埠名稱	埠號
vwkernel	11000/tcp
vwd	11001/tcp
vwlogger	11002/tcp

如果沒有這些項目，「資料倉儲中心」將無法適當運作。

移轉注意事項

7 移轉 DB2 UDB (Windows)

7 下列步驟顯示 Windows 上 DB2 UDB 移轉先決條件的正確次序。

7 先決條件:

7 移轉前：

- 7 1. 複查移轉建議、限制及空間建議。
- 7 2. 在 DB2 移轉前記錄配置設定。
- 7 3. 變更診斷錯誤層次。
- 7 4. 驗證資料庫是否準備好進行 DB2 移轉。
- 7 5. 備份您的資料庫。
- 7 6. 如果正在使用抄寫，則您必須保存所有 DB2 日誌檔。
- 7 7. 您必須具有 SYSADM 權限。
- 7 8. 讓 DB2 伺服器離線以進行 DB2 移轉。

1 使用 DataJoiner 或抄寫時的 DB2 Universal Database 移轉

1 若要移轉一個您執行 DB2 Universal Database 抄寫之「擷取程式」或「引用程式」的
1 DataJoiner® 實例或 DB2 Universal Database for Linux、UNIX 及 Windows 實例，您
1 必須先準備好要移轉抄寫環境，才能移轉 DB2 Universal Database 或 DataJoiner 實例。
1 執行必要準備工作的詳細指示，包含在 DB2 DataPropagator™ 第 8 版的移轉文件中。
1 DB2 DataPropagator 第 8 版的移轉文件可以在下列網址中找到：
1 <http://www.ibm.com/software/data/dpropr/>。

5 將 DB2 第 8 版 Windows 32 位元資料庫移轉至 Windows 64 位元

5 本主題列出將 32 位元電腦上的 32 位元 DB2 第 8 版資料庫移轉至 64 位元 Windows
5 作業系統上 64 位元資料庫的步驟。

5 先決條件:

- 5 • 64 位元版本的 DB2 第 8 版必須安裝在 64 位元電腦上。
- 5 • 請確定 32 位元 Windows 系統是執行 DB2 第 8 版。

5 程序:

5 若要移轉至 Windows 64 位元上的 DB2 第 8 版：

- 5 1. 在 32 位元 Windows 系統上備份 DB2 第 8 版資料庫。
- 5 2. 在 64 位元 Windows 系統上復置 DB2 第 8 版備份 (步驟 #1 中所建立)。

5 註: 除了將 DB2 UDB 從 32 位元系統移轉至 64 位元系統之外，下列移轉也是有可能
5 的：

- 5 • Windows 版本間的移轉
- 5 • DB2 UDB 版本間的移轉
- 5 • 一次移轉所有項目
- 5 • 移轉回 32 位元

5 下列 IBM Redbook 提供有詳細資訊：Scaling DB2 UDB on Windows Server 2003。
5 此 Redbook 位於下列 URL：

5 <http://publib-b.boulder.ibm.com/Redbooks.nsf/RedbookAbstracts/sg247019.html>

從舊版移轉 XML Extender

如果您使用的是舊版 DB2 XML Extender，則在使用具有 XML 能力的現存資料庫與更新的 XML Extender 版次搭配之前，您必須移轉每一個針對 XML Extender 啓用的資料庫。每一新的修正套件都包含所有先前的修正套件更新。

執行移轉程式前，請先建立資料庫的備份。

若要移轉具有 XML 能力的資料庫及具有 XML 能力的直欄，請完成下列步驟：

1. 在 DB2 命令行中輸入：

```
db2 connect to database_name  
db2 bind dxxinstall/bnd/@dxxMigv.lst  
db2 bind dxxinstall/bnd/@dxxbind.lst
```

其中 *dxxinstall* 是您安裝 DB2 Universal Database 的目錄路徑。

2. 在 DB2 命令行中輸入：

```
dxxMigv database_name
```

資料庫移轉 (HP-UX on IA64)

對於 DB2 UDB for HP-UX on IA64 而言，8.x 版系列不支援資料庫移轉。

DB2 UDB for HP-UX on IA64 上不支援將第 7 版 DB2 備份映像檔復置到第 8 版實例。

解除安裝資訊

以無聲方式解除安裝 DB2 UDB (Windows)

若要使用 **msiexec** 命令，以無聲方式除去 DB2 產品：

```
msiexec /x <product_code> /qn
```

其中 <product code> 代表您要除去之產品的代碼。

下列是 DB2 產品代碼的清單：

DB2 Universal Database Enterprise Server Edition (ESE)

```
{D8F53726-C7AD-11D4-9155-00203586D551}
```

DB2 Universal Database Workgroup Server Edition (WSE)

```
{7A28F948-4945-4BD1-ACC2-ADC081C24830}
```

DB2 Universal Database Express Edition (EXP)

```
{58169F10-CA30-4F40-8C6D-C6DA8CE47E16}
```

DB2 Universal Database Personal Edition (PE)

```
{C0AA883A-72AE-495F-9601-49F2EB154E93}
```

DB2 Warehouse Manager (WM)

```
{84AF5B86-19F9-4396-8D99-11CD91E81724}
```

DB2 Data Links Manager (DLM)

```
{1D16CA65-F7D9-47E5-BB26-C623A44832A3}
```

Relational Connect (RCON)

```
{273F8AB8-C84B-4EE6-85E7-D7C5270A6D08}
```

7 **DB2 Connect Enterprise Edition (CEE)**
7 {9C8DFB63-66DE-4299-AC6B-37D799A728A2}
7
7 **DB2 Connect Personal Edition (CPE)**
7 {F1912044-6E08-431E-9B6D-90ED10C0B739}
7
7 **DB2 Administration Client (ADMCL)**
7 {ABD23811-AA8F-416B-9EF6-E54D62F21A49}
7
7 **DB2 Application Development Client (ADCL)**
7 {68A40485-7F7F-4A91-9AB6-D67836E15CF2}
7
7 **DB2 Run-Time Client (RTCL)**
7 {63F6DCD6-0D5C-4A07-B27C-3AE3E809D6E0}
7
7 **DB2 Run-Time Client Lite (RTLITE)**
7 {07C9CEE7-4529-4E60-95D3-6B6EF6AC0E81}
7
7 **DB2 Eclipse Documentation (DOCE)**
7 {FE2D4758-041C-4E4E-95B3-529E4E1EAF3E}
7
7 **DB2 Query Patroller (QP)**
7 {7A8BE511-8DF3-4F22-B61A-AF0B8755E354}
7
7 **Life Sciences Data Connect (LSDC)**
7 {DD30AEB3-4323-40D7-AB39-735A0523DEF3}
7
7 **DB2 Cube Views (CUBE)**
7 {C8FEDF8F-84E8-442F-A084-0A0F6A772B52}
7
7 **DB2 Spatial Extender (SE)**
7 {F6846BF9-F4B5-4BB2-946D-3926795D5749}

7 範例:

7 如果您要除去 DB2 UDB Enterprise Edition，請輸入下列命令

7 `msiexec /x <product_code> /qn`

7 DB2 UDB 8.2 版不再支援下列 DB2 產品代碼：

- 7 • WMC {5FEA5040-22E2-4760-A88C-73DE82BE4B6E}
- 7 • DOC {73D99978-A255-4150-B4FD-194ECF4B3D7C}

7 使用無聲解除安裝方式除去「DB2 資訊中心」的產品代碼 (Windows)

7 在 Windows 上使用無聲解除安裝方式除去「DB2 資訊中心」時，請使用下列產品代碼：

7 {FE2D4758-041C-4E4E-95B3-529E4E1EAF3E}

7 限制

7 **IMPORT REPLACE 並未實踐 Not Logged Initially 子句**

7 IMPORT 命令的 REPLACE 選項並未實踐 CREATE TABLE 陳述式的 NOT LOGGED
7 INITIALLY (NLI) 子句或 ALTER TABLE 陳述式的 ACTIVATE NOT LOGGED
7 INITIALLY 子句。

7 如果具有 REPLACE 動作的匯入是在與 CREATE TABLE 或 ALTER TABLE 陳述式
7 (呼叫 NLI 子句的所在) 相同的交易內執行，則匯入將不會實踐 NLI 子句。所有插入都
7 將記載於日誌中。

7 暫行解決方法 1

7 使用 DELETE 陳述式來刪除表格的內容，然後呼叫具有 INSERT 陳述式的匯
7 入。

7 暫行解決方法 2

7 捨棄表格並重建它，然後呼叫具有 INSERT 陳述式的匯入。

7 這個限制適用於 DB2 UDB 第 7 版及 DB2 UDB 第 8 版。

7 利用 ODBC 匯出資料至檔案倉儲程式

7 利用 ODBC 匯出資料至檔案倉儲程式並不支援下列 Sybase 資料類型：

- 7 • BIT
- 7 • BINARY
- 7 • VARBINARY

7 「開發中心」中的結構化類型

7 「開發中心」不再支援建立結構化類型。

「開發中心」對 64 位元作業系統的限制

6 「開發中心」不支援 64 位元伺服器的 Java 儲存程序除錯。64 位元 Windows 作業
6 系統可支援 SQL 儲存程序的除錯。64 位元伺服器不支援開發 OLE DB 或 XML 「使
6 用者定義的函數」。

2 開發中心 (Linux)

2 「開發中心」不能用來對任何 Linux 發行版 (32 位元、64 位元、Intel、zSeries® 或
2 iSeries™) 上執行的 Java 儲存程序進行除錯。

4 除錯具有雙引號的儲存程序

4 「開發中心」不支援對於儲存程序名稱、綱目或特定名稱中，具有雙引號 (") 的任何儲
4 存程序進行除錯。

讓 Java 常式可在「開發中心」編譯所需的路徑設定

除非「開發中心」知道您的開發者套件版本安裝於何處，否則「開發中心」無法編譯
Java 常式。當第一次啟動「開發中心」時，開發者套件的預設目錄會寫入
\$HOME/.ibm/db2/dc/DB2DC.settings 檔。您可以將這些目錄複製至 \$USER.settings 檔，
並以 Unicode 編輯器修改之，或您可在預設位置建立開發者套件目錄的符號鏈結。

6 同時執行及除錯 Java 儲存程序的「開發中心」限制

6 「開發中心」不支援同時執行及除錯 Java 儲存程序。在「開發中心」中，您可以同時
6 執行多個 Java 儲存程序，或除錯單一 Java 儲存程序；您無法在除錯另一個 Java 儲存
6 程序時執行 Java 儲存程序。依預設，KEEPFENCED 資料庫管理程式配置關鍵字會設
6 為除錯 SQL 儲存程序所需的 KEEPFENCED=YES。當關鍵字 KEEPFENCED 具有預
6 設值 YES 時，常式程序會保持作用中，而且將發生 JVM 埠衝突。Java 儲存程序將導

6 致 JVM 異常狀況，而且當使用預設 KEEPFENCED=YES 資料庫管理程式配置設定時，
6 這些儲存程序將在下列任一情況中發生失敗：
6
6 • 在「開發中心」建置 Java 儲存程序，然後除錯它。
6 • 當起始 Java 儲存程序仍在執行時，有一個使用者正在執行 Java 儲存程序，另一個
6 使用者則正在除錯 Java 儲存程序。
6 • 當起始 Java 儲存程序正在除錯時，有一個使用者正在除錯 Java 儲存程序，另一個
6 使用者則正在執行 Java 儲存程序。

6 若要解決這個限制，請執行下列命令以確定 KEEPFENCED 資料庫管理程式配置關鍵字
6 設為 KEEPFENCED=NO：

```
6 db2 update dbm cfg using KEEPFENCED NO  
6 db2stop  
6 db2start
```

6 當 KEEPFENCED 設為 NO 時，db2fmp 程序將在 Java 儲存程序呼叫完成時關閉，而
6 且 DB2 UDB 將啟動新的 db2fmp 程序來處理下一個常式呼叫。如此可以確定當您開
6 始除錯 Java 儲存程序時，將沒有任何現存的 JVM 處於除錯模式。

6 若要建置 SQL 儲存程序進行除錯，以及若要除錯 SQL 儲存程序，則需要
6 KEEPFENCED=YES 設定。當 KEEPFENCED=NO 時，您仍可以建置及執行 SQL 儲
6 存程序，但是您無法除錯它們。

7 PHP 應用程式中的游標

7 當 PHP 直譯器代表應用程式建立一個游標時，依預設它會建立為鍵集衍生可捲動的游
7 標。在某些情況下，這可能會導致傳回非預期的結果。若要能夠避免這個情況，請明
7 確地指定 "FOR READ ONLY" 子句給所有用來更新資料的 SELECT 陳述式。其它選
7 擇方案包括設定「CLI 配置」參數 "Patch2=6"、"Patch2=42" 或 "DisableKeysetCursor=1"。
7 然而，這些配置參數的每一個可能具有其他結果。請參閱 *CLI Guide and Reference* 文
7 件，以取得關於這些配置關鍵字的詳細資訊。

7 四個未支援的 SQL 管理常式

7 下列是本版次中不支援的 SQL 管理常式：

- 7 • APP 程序
- 7 • INSTALLAPP 程序
- 7 • SERVER 程序
- 7 • UNINSTALLAPP 程序

7 CLI 資料包的連結選項限制

7 當 CLI 資料包與下列任一個清單檔連結時，部份連結選項可能無法生效：db2cli.lst、
7 ddcsmvs.lst、ddcs400.lst、ddcsvm.lst 或 ddcsvse.lst。因為 CLI 資料包是由
7 CLI、ODBC、JDBC、OLE DB、.NET 及 ADO 應用程式使用，所以任何對 CLI 資
7 料包所做的變更都會影響這些類型的所有應用程式。因此，僅在連結 CLI 資料包時，才
7 會支援連結選項的子集。支援的選項為：
7 ACTION、COLLECTION、CLIPKG、OWNER 及 REPLVER。所有其他影響 CLI 資料
7 包的連結選項將予以忽略。

若要利用依預設不支援的連結選項來建立 CLI 資料包，請利用不同於預設集合 ID (NULLID) 的集合 ID 來指定 COLLECTION 連結選項。然後，將接受任何指定的連結選項。例如，若要利用依預設不支援的 KEEP DYNAMIC YES 連結選項，來建立 CLI 資料包，請發出下列命令：

```
db2 bind @db2cli.lst collection newcolid keepdynamic yes
```

爲了讓 CLI/ODBC 應用程式能夠存取在新集合中建立的 CLI 資料包，請將 db2cli.ini 起始設定檔案中的 CurrentPackageSet CLI/ODBC 關鍵字設爲新的集合 ID。

若要改寫已經存在於特殊集合 ID 下面的 CLI 資料包，請執行下列一項動作：

- 對這個集合 ID 發出 bind 命令前，先捨棄現存的 CLI 資料包
- 發出 bind 命令時，指定 ACTION REPLACE 連結選項

指定直欄名稱的 CLI LOAD 限制

如果提供給 CLI LOAD 公用程式的 INSERT 陳述式包括 VALUES 子句，將無法指定目標直欄。例如，CLI LOAD 支援下列陳述式：

```
INSERT into tableA VALUES (?, ?, ?)
```

然而，指定目標直欄的這個陳述式不支援與 CLI LOAD 公用程式搭配使用：

```
INSERT into tableA (col1, col2, col3) VALUES (?, ?, ?)
```

在嘗試連線期間報告成功登入時失敗 (AIX)

如果 AIX 上使用 OS 鑑別，則 DB2 UDB 會在嘗試連線期間順利完成鑑別時，嘗試向 AIX 報告成功登入。在第 8 版 FixPak 5 之前，如果 DB2 UDB 無法報告成功登入，即使使用者通過鑑別，連線仍會失敗。從第 8 版 FixPak 5 開始，可容許繼續連線，但會將失敗記載在 db2diag.log 檔中。

第 8 版中的 SNA 支援限制

在 DB2 Universal Database Enterprise Server Edition (ESE) 第 8 版 (Windows 及 UNIX 作業系統版本)，以及 DB2 Connect Enterprise Edition (CEE) 第 8 版 (Windows 及 UNIX 作業系統版本) 中，已撤銷下列支援：

- 不能使用透過 SNA 的多位置更新 (兩階段確定) 功能。需要多位置更新 (兩階段確定) 的應用程式，現在必須使用 TCP/IP 連線。自前幾個版本開始，已經可以透過 TCP/IP，執行多位置更新 (兩階段確定) 主機或 iSeries 資料庫伺服器。需要多位置更新 (兩階段確定) 支援的主機或 iSeries 應用程式，可以使用 DB2 Universal Database ESE 第 8 版的這個 TCP/IP 多位置更新 (兩階段確定) 新支援功能。
- DB2 Universal Database ESE 或 DB2 CEE 伺服器已不再接受使用 SNA 的用戶端連線。從第 8 版 FixPak 1 開始，DB2 Universal Database 容許 32 位元版本的 AIX、「Solaris 作業環境」、HP-UX 及 Windows 應用程式，使用 SNA 來存取主機或 iSeries 資料庫伺服器。此支援容許應用程式使用 SNA 存取主機或 iSeries 資料庫伺服器，但僅能使用單一階段確定。
- DB2 Universal Database for z/OS 的 Sysplex 支援只能使用 TCP/IP。若使用 SNA 連線，則不提供 Sysplex 支援。
- 使用 SNA 連線到主機資料庫伺服器時，不能變更密碼。
- 在下一版的 DB2 Universal Database 及 DB2 Connect 中，將會取消所有的 SNA 支援。

5 不支援建立工具型錄資料庫 (Linux AMD64)

5 不支援在 Linux (AMD64) 上的 64 位元 DB2 實例下建立工具型錄資料庫。請不要嘗
5 試使用下列任一方法，在 64 位元實例下建立工具型錄：

- 5 • 安裝 DB2 UDB
- 5 • 使用 **db2isetup** 命令更新 64 位元實例
- 5 • 在完成安裝之後發出 **CREATE TOOLS CATALOG CLP** 命令。

5 從 8.1.4 版開始，支援在 Linux (AMD64) 上的 32 位元實例下建立工具型錄資料庫。

5 不支援建立工具型錄資料庫 (AIX、Solaris 作業環境及 HP-UX)

5 對混合式 64 位元平台上的 64 位元實例安裝 DB2 UDB 期間，不支援建立工具型錄。
5 混合式平台有：

- 5 • AIX
- 5 • Solaris 作業環境
- 5 • HP-UX
- 5 • 支援 32 位元及 64 位元實例的其它平台

5 如果您要對 64 位元實例建立工具型錄，請在安裝 DB2 UDB 之後，使用 **CREATE**
5 **TOOLS CATALOG CLP** 命令或「控制中心」，透過「命令行處理器」來執行此作業。
5 此作業需要安裝 64 位元 IBM Developer Kit for Java。如需詳細資訊，請參閱 *DB2*
5 *Administration Guide* 的 DB2 Administration Server 這一節。

排定每隔一段時間執行倉儲處理程序

在排定每隔一段時間執行倉儲處理程序時，必須判定要執行處理程序中的所有生產步
驟所需花費的最長時間，並適當地排定其間隔。若處理程序超出排定的間隔時間，則
所有該處理程序後續排定的項目將不會執行，也不會重新排定時間。

「載入」和「匯入直欄」頁不支援 IXF 檔中的 DBCS 字元

若使用「載入」精靈或「匯入」筆記本設定載入或從含有 DBCS 字元的 IXF 輸入檔匯
入，則「直欄」頁不會正確地顯示檔案所包含的直欄名稱。

7 不支援兩部分使用者 ID (Windows ME)

7 Windows ME 上不支援 CONNECT 陳述式及 ATTACH 命令的兩部分使用者 ID，如
7 domainname\username。

GUI 工具的最小畫面設定值

爲了使 GUI 工具如「控制中心」能夠正常運作，您必須有至少 800 乘 600 的螢幕解
析度，且使用至少 32 色的顏色選用區。

2 請不要分割「資訊型錄中心」表格

2 「資訊型錄管理程式」使用的表格必須內含於單一的資料庫分割區中。您可以使用各
2 種方法，將表格放入單一分割區。下列程序是可以使用的方法之一。

- 2 1. 開啓「DB2 命令行處理器」並發出下列命令：
 - 2 a. CREATE DATABASE PARTITION GROUP *partition_group_name*
2 ON DBPARTITIONNUM *partition_number*

```
2          b. CREATE REGULAR TABLESPACE tablespace_name
2             IN DATABASE PARTITION GROUP partition_group_name
2             MANAGED BY SYSTEM USING ('cname')
```

2 其中 *partition_group_name* 在這兩個命令中是相同的。

2 2. 按一下「開始」->「程式集」->「IBM DB2」->「設定工具」->「管理資訊型錄精
2 靈」。

2 3. 在「選項」頁面的表格空間欄位中，指定表格空間名稱。

7 在視窗的標題列中不適當地顯示 GB18030 字元

7 如果在視窗的標題列中具有來自 GB18030 中文字元編碼標準的字元，則它們可能會出
7 現為問號或方塊。

5 停用 DYN_QUERY_MGMT 時的 Query Patroller 限制

5 如果停用了資料庫配置參數 DYN_QUERY_MGMT，Query Patroller 就無法執行下列動
5 作：

- 5 • 釋放狀態為保留的查詢
- 5 • 當查詢位於前景時，讓執行中的查詢或已排入佇列的查詢在背景中執行

5 當 DYN_QUERY_MGMT 設為 DISABLE 時，如果您嘗試釋放狀態為保留的查詢，或
5 是將前景查詢變更為背景查詢，則會顯示錯誤訊息且不會變更查詢狀態。如果您排定
5 執行已保留的查詢，而在它們開始執行時，DYN_QUERY_MGMT 為停用狀態，則錯誤
5 訊息會寫入 qpdiaq.log 檔，而查詢仍維持為保留狀態。

5 現在 Query Patroller 結果表格使用 DB2QPRT 綱目

5 從 FixPak 5 開始，所有新的結果表格都會以綱目 DB2QPRT 來建立，而不是提交者的
5 綱目。

5 DB2QPRT 綱目上的 DROPIN 專用權會授與給操作員，此處的操作員設定檔建立於
5 FixPak 5 安裝之前，且擁有下列兩者之一：

- 5 • 帶有編輯權限的 MONITORING 專用權
- 5 • 帶有編輯權限的 HISTORICAL ANALYSIS 專用權

5 當 Query Patroller 首次在這個綱目中建立結果表格時，就會授與 DB2QPRT 綱目上的
5 DROPIN 專用權。

5 在安裝 FixPak 5 之後，具有 MONITORING 專用權（帶有編輯權限）或 HISTORICAL
5 ANALYSIS 專用權（帶有編輯權限）的操作員，也會在建立或更新其設定檔時，被授與
5 DB2QPRT 綱目的 DROPIN 專用權。

健康指示符限制

2 如果指示符進入關閉狀態，健康監督程式就無法執行 *db2.db2_op_status* 健康指示符的動
2 作。例如，當指示符正在監督的實例因明確的停止要求或異常終止而變成非作用中
2 時，就可能造成這種狀態。如果想要讓實例在任何異常終止後自動重新啟動，則必須
2 配置錯誤監督程式以讓實例保持為高可用性。

已知問題及暫行解決方法

來自 DRDA wrapper 程式的 SQL1224 錯誤 (AIX)

如果 32 位元 DB2 UDB 伺服器是在 AIX 系統上執行，而且在相同系統上執行的應用程式具有多個透過 DRDA® wrapper 程式的本端資料庫連線，則應用程式可能取得下列錯誤：

```
SQL1822N Unexpected error code "-1224" received from
data source "W3_SERVER2".
Associated text and tokens are
  func="DriverConnect"
  msg="SQL1224N A database agent"
SQLSTATE=560BD
```

若要避免這個錯誤，請將下列項目置於聯合配置檔 (*instance_directory/cfg/db2dj.ini*)：

```
EXTSHM=ON
```

註：當新增項目至聯合配置檔時，您必須停止並重新啟動 DB2 UDB，這些變更才能生效。

另外，您可以編目本端 DB2 UDB 資料庫，使其位於 TCP/IP 節點。例如：

```
CATALOG TCPIP NODE my_node REMOTE my_host SERVER 123;
CATALOG DB mydb AT NODE my_node;
CREATE WRAPPER drda;
CREATE SERVER my_server TYPE DB2/UDB VERSION 8 WRAPPER drda
  AUTHORIZATION "my_id" PASSWORD "my_pw"
  OPTIONS(ADD DBNAME 'MYDB');
```

快速鍵無法在 Microsoft Visual Studio .NET Framework 1.1 中運作

如果您的快速鍵無法在 Microsoft Visual Studio .NET Framework 1.1 中運作，則您可以從 Microsoft 網站下載快速修正套件。您可以在 Microsoft Knowledge Base 的文章 Q836745 中找到快速修正套件。

簡體中文語言環境 (AIX)

AIX 已在下列版本中變更連結到簡體中文語言環境 Zh_CN 的字碼集：

- AIX 5.1.0000.0011 版或更新版本
- AIX 5.1.0 版 (維護層次 2 或更新版本)

字碼集已從 GBK (字碼頁 1386) 變更為 GB18030 (字碼頁 5488 或 1392)。由於 DB2 Universal Database for AIX 透過 Unicode 支援本機的字碼集，以及 GB18030 字碼集，因此 DB2 Universal Database 會將 Zh_CN 語言環境的字碼集預設為 ISO 8859-1 (字碼頁 819)，並在某些作業中也會將此語言環境的專屬區預設為美國 (US)。

要解決這項限制，有下列兩個選擇：

- 您可以將語言環境的字碼集從 GB18030 置換為 GBK，並將專屬區從美國置換為中國 (其專屬區 ID 為 CN，專屬區碼為 86)。
- 您可以使用不同的簡體中文語言環境。

若您選擇使用第一個選項，請發出下列命令：

```
db2set DB2CODEPAGE=1386
db2set DB2TERRITORY=86
db2 terminate
    db2stop
    db2start
```

若您選擇使用第二個選項，請將您的語言環境從 Zh_CN 變更為 ZH_CN 或 zh_CN。ZH_CN 語言環境的字碼集為 Unicode (UTF-8)，而 zh_CN 語言環境的字碼集為 eucCN (字碼頁 1383)。

簡體中文語言環境 (Red Hat Linux)

5 Red Hat 第 8 版及更新版本 (包括 Red Hat Enterprise Linux [RHEL] 2.1 版及第 3 版)
5 已將簡體中文的預設字碼集從 GBK (字碼頁 1386) 變更為 GB18030 (字碼頁 5488 或
5 1392)。

3 由於 DB2 Universal Database for Linux 透過 Unicode 支援本機的 GBK 字碼集，以及
3 GB18030 字碼集，因此 DB2 Universal Database 會將它的字碼集預設為 ISO 8859-1
3 (字碼頁 819)，並在某些作業中也將它的專屬區預設為美國 (US)。

3 要解決這項限制，有下列兩個選擇：

- 3 • 您可以將 Red Hat 預設的字碼集從 GB18030 置換為 GBK，並將專屬區從美國置換
3 為中國 (其專屬區 ID 為 CN，專屬區碼為 86)。
- 3 • 您可以使用不同的簡體中文語言環境。

3 若您選擇使用第一個選項，請發出下列命令：

```
3 db2set DB2CODEPAGE=1386
3 db2set DB2TERRITORY=86
3 db2 terminate
3     db2stop
3     db2start
```

3 如果您選擇使用第二個選項，請發出下列任一個命令：

```
3 export LANG=zh_CN.gbk
3 export LANG=zh_CN
3 export LANG=zh_CN.utf8
```

3 其中與 zh_CN 相關的字碼集是 eucCN 或字碼頁 1383，而與 zh_CN.utf8 相關的字碼
3 頁則是 1208。

Merant Driver Manager 不相容性 (UNIX)

5 當 Merant Driver Manager 存取 UNIX 上的 DB2 ODBC 驅動程式時，Unicode 支援
5 會有不相容的情況。這些不相容的情況會使 Merant Driver Manager 即使在應用程式並
5 未要求使用 Unicode 時，也使用 Unicode。這個狀況可能會導致「資料倉儲中心」、「資
5 訊型錄管理程式」及 MQSI 這類的元件發生問題，因為它們需要 Merant Driver Manager
5 來支援非 IBM 資料來源。在提供永久的解決方案之前，您可以使用未啓用 Unicode 支
5 援的替代 DB2 ODBC 驅動程式檔案庫。

5 未啓用 Unicode 支援的替代 DB2 ODBC 驅動程式檔案庫，隨附於 DB2 UDB for
5 AIX、HP-UX 及「Solaris 作業環境」(8.1 版)。若要使用替代檔案庫，您必須建立它的
5 副本，同時給與副本其原始 DB2 ODBC 驅動程式檔案庫的名稱。

註: 替代 (_36) 檔案庫含有 DB2 JDBC 驅動程式需要的 Unicode 功能。使用這個檔案庫可讓 JDBC 應用程式 (包括 WebSphere® Application Server) 能夠順利地使用 DB2 UDB。

若要在 AIX、HP-UX 或「Solaris 作業環境」上切換至非 Unicode ODBC 檔案庫，請參閱下列指示。因為這是手動處理程序，所以必須在每次更新產品，或在套用新的 FixPak 或修正層次之後執行。

程序:

AIX

若要在 AIX 建立替代檔案庫：

1. 以實例擁有者的身份，使用 **db2stop force** 命令來關閉所有資料庫實例。
2. 使用 DB2 管理伺服器 (DAS) 實例 ID，使用 **db2admin stop force** 命令來關閉 DAS 實例。
3. 備份 /usr/lpp/db2_81/lib 目錄中的原始 db2.o 檔案。
4. 使用 root 權限發出 **slibclean** 命令。
5. 將檔案 db2_36.o 複製到備份檔 db2.o，確定所有權及許可權維持一致。請使用下列命令：

```
cp db2_36.o db2.o
-r--r--r-- bin:bin for db2.o
```

若要切回至原始物件，請使用備份檔代替 db2_36.o 檔案，執行相同的程序。

Solaris 作業環境

若要在 Solaris 作業環境建立替代檔案庫：

1. 以實例擁有者的身份，使用 **db2stop force** 命令來關閉所有資料庫實例。
2. 使用 DB2 管理伺服器 (DAS) 實例 ID，使用 **db2admin stop force** 命令來關閉 DAS 實例。
3. 備份 /opt/IBMDB2/V8.1/lib 目錄中的原始 libdb2.so.1 檔案。
4. 將檔案 libdb2_36.so.1 複製到備份檔 libdb2.so.1，確定所有權及許可權維持一致。請使用下列命令：

```
cp libdb2_36.so.1 libdb2.so.1
-r-xr-xr-x bin:bin libdb2.so.1
```

5. 為每個資料庫實例發出 **db2iupdt <instance>** 命令，並為 DAS 實例發出 **dasupdt <das_instance>** 命令。

若要切回至原始物件，請使用備份檔代替 libdb2_36.so.1 檔案，執行相同的程序。

HP-UX PA-RISC

若要在 HP-UX PA-RISC 建立替代檔案庫：

1. 使用 **db2stop force** 命令關閉所有資料庫實例。
2. 使用 **db2admin stop force** 命令關閉 DB2 管理伺服器 (DAS) 實例。
3. 備份 /opt/IBMDB2/V8.1/lib 目錄中的原始 libdb2.sl 檔案。
4. 將檔案 libdb2_36.sl 複製到備份檔 libdb2.sl，確定所有權及許可權維持一致。使用下列命令以確保一致性：

```
5 cp libdb2_36.sl libdb2.sl
5 -r-xr-xr-x bin:bin for libdb2.sl
```

5 5. 為每個資料庫實例發出 **db2iupdt <instance>** 命令，並為 DAS 實例發出
5 **dasupdt <das_instance>** 命令。

5 若要切回至原始物件，請使用備份檔代替 libdb2_36.sl 檔案，執行相同的程序。

5 HP-UX on IA64

5 若要在 HP-UX on IA64 建立替代檔案庫：

- 5 1. 使用 **db2stop force** 命令關閉所有資料庫實例。
- 5 2. 使用 **db2admin stop force** 命令關閉 DB2 管理伺服器 (DAS) 實例。
- 5 3. 備份 /opt/IBMDB2/V8.1/lib 目錄中的原始 libdb2.so 檔。
- 5 4. 將 libdb2_36.so 檔複製至 libdb2.so 備份檔，同時確定所有權和許可權
5 是一致的。使用下列命令以確保一致性：

```
5 cp libdb2_36.so libdb2.so
5 -r-xr-xr-x bin:bin for libdb2.so
```

5 5. 為每個資料庫實例發出 **db2iupdt <instance>** 命令，並為 DAS 實例發出
5 **dasupdt <das_instance>** 命令。

5 若要切換回原始的物件，請遵循相同的程序使用備份檔，而不使用 libdb2_36.so
5 檔案。

5 其它 UNIX 作業系統

5 如果在其它 UNIX 作業系統上需要 DB2 UDB 及 Merant Driver Manager 方
5 面的協助，請聯絡「IBM 技術支援」。

2 NFS APAR IY32512 - 無法使用的執行緒 (AIX)

2 AIX 5 NFS APAR IY32512 可能會導致 **db2stop** 命令在具有大量分割區的系統上停
2 止執行。

2 在一個收到大量要求以封鎖已鎖定檔案之鎖定的伺服器上，鎖定常駐程式可能會變成
2 無回應。當所有可用的已鎖定執行緒都配置給等待鎖定變成可用的執行緒時，這樣的
2 狀況就會發生，所以當解除鎖定要求來的時候就沒有可用的執行緒來進行工作。

2 當這種狀況發生時，必須重新啟動停止的節點。對於這種狀況，有一個 DB2 UDB 可行
2 方案可一次停止一個節點，就是用 **db2stop** 命令的 NODENUM 選項。

使用 Tivoli Storage Manager 保存伺服器 (AIX、Solairs 作業環境) 備份 Data Links 伺服器失敗

問題：在進行 DB2 Data Links Manager 8.2 版的安裝或移轉作業時，無法將 Data Links
File Manager (DLFM) 起始的 Data Links 伺服器資料備份到 Tivoli Storage Manager 保
存伺服器。在畫面上或安裝狀態報告中會顯示下列其中一組錯誤訊息：

```
DLFM129I: Automatic backup of DLFM_DB database has been triggered.
Please wait for the backup to complete.
```

```
DLFM901E: A system error occurred. Return code = "-2062".
The current command cannot be processed.
Refer to the db2diag.log file for additional information.
```

-- 或 --

DLFM811E: The current DLFM database could not be backed up.
SQL code = "-2062", Return code = "-2062"

DLFM901E: A system error occurred. Return code = "-2062".
The current command cannot be processed.
Refer to the db2diag.log file for additional information.

原因：DB2 Data Links Manager 安裝程式無法設定使用 Tivoli Storage Manager 作為 Data Links 伺服器的保存 (備份) 伺服器時所需的變數。

要訣：在使用 Tivoli Storage Manager 作為保存伺服器，且尚未進行 DB2 Data Links Manager 8.2 版的安裝或移轉作業的情況下，您可以使用下列方法來防止此問題發生。首先，請勿從安裝程式使用 Tivoli Storage Manager 備份選項。然後，以手動方式來配置 Data Links Manager 的管理員設定檔，以包括適當的 Tivoli Storage Manager 變數，如下列步驟 2 中所示。完成這兩個作業之後，請繼續進行安裝或移轉作業。

可行方案：按照所列的次序執行下列作業。

1. 使用下列命令來備份 DLFM 資料庫：

```
db2 backup <d1fm_db><path>
```

其中：

- <d1fm_db> 是 DLFM 資料庫的名稱。在預設狀況下，該資料庫稱為 DLFM_DB。
- <path> 是您選擇的備份儲存位置之目錄路徑。

2. 以手動方式來配置 Data Links Manager 的管理員設定檔，以包括適當的 Tivoli Storage Manager 變數。手動配置程序及必要的變數說明於下列文件主題中：

- 使用 Tivoli Storage Manager 作為保存伺服器 (AIX)
- 使用 Tivoli Storage Manager 作為保存伺服器 (Solaris 作業環境)

您也可以在线上的「DB2 資訊中心」或 *DB2 Data Links Manager Administration Guide and Reference* 的 System Management Option 章節內找到這些主題。

- 如果您是執行 DB2 Data Links Manager 8.2 版的全新安裝，您已完成所有步驟。
- 如果您正要移轉至 DB2 Data Links Manager 8.2 版，請重新執行「移轉公用程式」**db2dlmmg**。

4 **SQLFLAG(STD) 前置編譯器選項錯誤**

4 如果啓用 SQLFLAG(STD) 前置編譯選項，則它會造成下列錯誤：執行「前置編譯」程
4 式 DSNHPC 時發生異常中止 C6

4 當使用「開發中心」來建立 SQL 儲存程序以在 DB2 for z/OS 第 8 版上執行時，請
4 除去 SQLFLAG (STD) 前置編譯選項。

7 **DB2 Connect 自訂顧問**

7 儘管 *DB2 Connect* 使用手冊中仍有說明，但是 8.2 版不再支援「DB2 Connect 自訂顧
7 問」。

於 DB2 GUI 工具中顯示 Indic 字元

使用 DB2 GUI 工具時若無法顯示 Indic 字元，您的系統可能沒有安裝必要的字型。

DB2 Universal Database 已包裝了下列 IBM TrueType 和 OpenType 比例式 Indic 語言字型供您使用。您可以在任一下列 CD 的 font 目錄中，找到這些字型：

7
7
7

- IBM Developer Kit , Java Technology Edition for AIX 5L (64 位元)
- 適用於您作業系統的 DB2 Embedded Application Server 及應用程式 (XML 登錄、「Web 管理」工具及 Java 分散式除錯器)

這些字型只與 DB2 UDB 搭配使用。您無法從事對這些字型之一般或無限制銷售或配送這些字型：

表 10. 與 DB2 Universal Database 一起封裝的 Indic 字型

字體	粗細	字型檔名稱
Devanagari MT for IBM	適中	devamt.ttf
Devanagari MT for IBM	粗體	devamtb.ttf
Tamil	適中	TamilMT.ttf
Tamil	粗體	TamilMTB.ttf
Telugu	適中	TeluguMT.ttf
Telugu	粗體	TeleguMTB.ttf

您可於 IBM Development Kit for Java 文件的 Internationalization 這一節中找到有關如何安裝字型及修改 font.properties 檔的詳細說明。

此外，下列 Microsoft 產品亦提供可與 DB2 GUI 工具搭配使用的 Indic 字型：

- Microsoft Windows 2000 作業系統
- Microsoft Windows XP 作業系統
- Microsoft Publisher
- Microsoft Office

zSeries 伺服器不支援 GUI 工具 (Linux)

除「DB2 安裝」精靈之外，在執行 Linux 作業系統的 zSeries 伺服器上，GUI 工具無效。此限制包含通常從「安裝」啟動程式 (如「快速導覽」) 啟動的任何項目。

若要 GUI 工具與這些系統搭配使用，請在具有不同系統配置的用戶端系統安裝管理工具，然後使用本用戶端連接 zSeries 伺服器。

7
7
7
7
7
7
7
7
7
7

如果「DB2 資訊中心」搜尋詞彙含有數字，請以引號含括它們

若要在「DB2 資訊中心」中取得精確的搜尋結果，您必須以引號含括內含數字的搜尋詞彙。

比方說，如果搜尋下列詞彙，您將收不到任何結果：

1.4.1

然而，如果以引號含括這個詞彙，您將收到適當的結果：

"1.4.1"

搜尋下列詞彙將傳回額外的主題：

DB20000I

但是，搜尋下列詞彙則會得到適當的結果：

7

"DB20000I"

7

匯入標示語言檔案時未產生「資訊型錄中心」日誌檔

4

如果將標示語言檔案匯入「資訊型錄中心」時未產生「資訊型錄中心」日誌檔，請執行下列疑難排解步驟：

4

4

從命令行執行 **db2icmimport** 時：

4

- 如果未產生輸出檔 (.xml、.out、.err、.log)，則命令行可能有錯誤。請驗證前五個引數 (UserId、Password、Database、Catalog 及 Tagfile) 均正確。輸入 **db2icmimport** 命令來檢視語法。如果這樣無法解決問題，請使用 -g 選項將輸出儲存到檔案，來修改 **db2icmimport** 以擷取 **db2javit** 命令的輸出。例如：

4

```
db2javit -j:com.ibm.db2.common.icm.tag.IcmImport -w: -i:
-o:"-Xmx128m -Xms32m" -g:"d:\temp\myimport.trc" ...
```

4

4

- 如果未產生日誌檔，則通常有一個剖析錯誤。請查看 .xml 檔案及 .out 檔案。如果可以的話，請在標示語言檔案開頭插入 ".COMMIT.CHPID(DEBUG)" 命令。此命令產生除錯報告訊息，並檢查 .xml 及 .out 檔案是否有剖析錯誤。
- 剖析之後，.log 檔案應該會出現錯誤。產生除錯報告之後，請查看 .log 檔案及 .out 檔案以取得資訊。
- 一定要檢查 .err 檔案以得知是否有執行時期錯誤。

4

使用資訊型錄中心 GUI 匯入標示語言檔案時：

4

- 使用 GUI 介面匯入標示語言檔案時，不會產生 .out 或 .err 檔案。

4

- 如果產生了 .log 或 .xml 檔案，請嘗試使用這些檔案來除錯。

4

- 如果未產生 .log 或 .xml 檔，或這個檔案沒有用，請從命令行執行匯入程序以取得詳細資訊。

4

6

連結 Query Patroller 資料包

6

如果在套用 fixpak 之後未連結 Query Patroller 資料包，則在使用「Query Patroller 中心」或 Query Patroller 命令行時，沒有 DBADM 權限或適當 Query Patroller 專用權的使用者可能會遇到下列錯誤：

6

SQL0001N - 未順利完成連結或前置編譯。

6

如果您使用的是「Query Patroller 中心」，SQL0001N 錯誤將記載在 qpdiag.log 檔。如果您使用的是 Query Patroller 命令行，則 SQL0001N 會傳回到主控台

6

6

自動連結程式碼存在，以起始自動連結。然而，當連接中使用者沒有執行 Query Patroller 資料包中所有陳述式所需的專用權時，自動連結將失敗。這個問題的症狀是「Query Patroller 中心」中缺少資料夾。

6

6

若要避免這個問題，在套用 fixpak 之後，具有 DBADM 權限或必要專用權的使用者應該以手動方式連結 qpserver.lst 資料包。

6

7

Query Patroller 沒有可用的埠 (Windows)

7

當 Windows XP 或 Windows 2003 上再也沒有可用的埠時，Query Patroller 中提出的查詢可能會收到 SQL 程式碼 -29007。隨著存取 Query Patroller 的用戶端數目的增加，發生這種錯誤的可能性也會隨之增加。如果發生這種狀況，請設定如下的登錄變數：

7

7

7

7 MaxUserPort=65534
7 TcpTimedWaitDelay=30

7 並重新啓動您的系統，以使這些變更生效。

1 安全環境 (Windows)

1 如果您在 Windows 上使用 DB2 Universal Database 卻又不是 Windows 系統的管理員，
1 您可能會遇到檔案許可權的問題。如果您收到 SQL1035N、SQL1652N 或 SQL5005C 錯
1 誤訊息，可能的原因及暫行解決方法顯示如下：

1 使用者在 `sqllib` 目錄上沒有足夠的權限:

1 **問題** 在嘗試開啓 DB2 CLP 或命令視窗時，使用者收到 SQL1035N 或 SQL1652N
1 錯誤。DB2 Universal Database 程式碼 (核心檔案) 是安裝在一個寫入專用權
1 受到限制的目錄結構中，但某些 DB2 Universal Database 工具卻需要寫入這個
1 DB2INSTPROF 目錄並在這個目錄中建立檔案。

1 暫行解決方法

1 建立一個您可以從中授與使用者至少是 MODIFY 許可權的新目錄，並使用
1 **db2set -g db2tempdir** 來指向這個新目錄，或者在 Windows 系統環境中設定
1 db2tempdir 變數。

1 使用者沒有足夠的權限來寫入 `sqllib\<instance_dir>` 目錄，即使他們屬於
1 **SYSADM_GROUP** 也一樣:

1 **問題** 在嘗試更新資料庫管理程式配置檔 (update dbm cfg) 時，使用者收到 SQL5005C
1 系統錯誤。該使用者沒有必要的 NTFS 權限來寫入 `sqllib\instance_dir` 目錄，即
1 使您已經將這名使用者加入 **SYSADM_GROUP** 也一樣。

1 第一個暫行解決方法

1 授與該使用者 (在檔案系統層次) 對 `instance_dir` 目錄至少是 MODIFY 的許可
1 權。

1 第二個暫行解決方法

1 建立一個您可以從中授與使用者至少是 MODIFY 許可權的新目錄。使用
1 **db2set db2instprof** 命令來指向這個新目錄。您將必須重建該實例，以便將資
1 訊儲存在 db2instprof 所指定的新實例目錄底下，或者您必須將舊的實例目錄移
1 到新的目錄中。

2 XML Extender 範例程式已更名

2 部份 XML Extender 範例程式可能與其它已安裝的程式同名。意外地呼叫另一個與 XML
2 Extender 範例程式同名的程式可能會損壞您的 XML 檔案。下面清單顯示舊的 XML
2 Extender 範例程式名稱，以及較不會造成衝突的新置換程式名稱。確定您使用新的範例
2 程式名稱，而不是舊的名稱，以防止損壞您的 XML 檔案。

2 表 11. 置換 XML Extender 的範例程式 (Windows)

2 舊程式 (不使用)	2 新程式 (使用)
2 insertx.exe	2 dxxisrt.exe
2 retrieve.exe	2 dxxretr.exe
2 retrieve2.exe	2 dxxretr2.exe
2 retrievec.exe	2 dxxretrc.exe

表 11. 置換 XML Extender 的範例程式 (Windows) (繼續)

舊程式 (不使用)	新程式 (使用)
shred.exe	dxxshrd.exe
tests2x.exe	dxxgenx.exe
tests2xb.exe	dxxgenxb.exe
tests2xc.exe	dxxgenxc.exe

表 12. 置換 XML Extender 的範例程式 (UNIX)

舊程式 (不使用)	新程式 (使用)
insertx	dxxisrt
retrieve	dxxretr
retrieve2	dxxretr2
retrievec	dxxretrc
shred	dxxshrd
tests2x	dxxgenx
tests2xb	dxxgenxb
tests2xc	dxxgenxc

使用新範例程式與範例 sqx 檔

先前列出之可執行檔的原始碼 (.sqx files) 位於安裝的 `samples\db2xml\c` 目錄。來源檔仍以舊名稱標示。如果您變更原始碼，請將新編譯的可執行檔 (具有舊名稱) 複製到 `sqllib\bin` 目錄。在 Windows 平台上，您必須另外進行複製，將其更名為上述新名稱，並將其複製到 `bin` 目錄。這兩個複本會置換 `bin` 目錄中現存的檔案。例如，編譯新版 `shred.exe` 之後，您必須複製兩份並置換 `bin` 目錄中的檔案：一個標示為 `shred.exe`，另一個則更名為 `dxxshrd.exe`。在 UNIX 平台上，您只需以新編譯的版本置換具有舊名稱的檔案。如果您從這些範例中建立新的可執行檔，則必須將新檔案從 `\SQLLIB\samples\db2xml\c\` 目錄複製到 `\SQLLIB\bin\` 目錄，然後製作額外的複本，並根據先前的表格來更名它們。

在 XML Extender 中，分解包含非唯一屬性及元素名稱的元件

現在您可以分解包含對映到不同直欄 (位於相同或不同表格中) 之非唯一屬性或非唯一元素名稱的文件，而不會收到 DXXQ045E 錯誤。以下是具有非唯一屬性及非唯一元素名稱的 XML 文件範例：

```
<Order ID="0001-6789">
  <!-- Note: attribute name ID is non-unique -->
  <Customer ID = "1111">
    <Name>John Smith</Name>
  </Customer>
  <!-- Note: element name Name is non_unique -->
  <Salesperson ID = "1234">
    <Name>Jane Doe</Name>
  </Salesperson>
  <OrderDetail>
    <ItemNo>xxxx-xxxx</ItemNo>
    <Quantity>2</Quantity>
    <UnitPrice>12.50</UnitPrice>
  </OrderDetail>
  <OrderDetail>
    <ItemNo>yyyy-yyyy</ItemNo>
```

```

4         <Quantity>4</Quantity>
4         <UnitPrice>24.99</UnitPrice>
4     </OrderDetail>
4 </Order>

```

對映重複元素及屬性到不同直欄的附隨 DAD 會如同以下所示：

```

4 <element_node name="Order">
4     <RDB_node>
4         <table name="order_tab" key="order_id"/>
4         <table name="detail_tab"/>
4         <condition>
4             order_tab.order_id=detail_tab.order_id
4         </condition>
4     </RDB_node>
4
4     <!--attribute ID duplicated below, but mapped to a different col->
4     <attribute_node name="ID">
4         <RDB_node>
4             <table name="order_tab" />
4             <column name="order_id" type="char(9)"/>
4         </RDB_node>
4     </attribute_node>
4
4     <element_node name="Customer">
4         <!--attribute ID duplicated above, but mapped to a different col->
4         <attribute_node name="ID">
4             <RDB_node>
4                 <table name="order_tab" />
4                 <column name="cust_id" type="integer"/>
4             </RDB_node>
4         </attribute_node>
4
4         <!--element name duplicated below, but mapped to a different col->
4         <element_node name="Name">
4             <text_node>
4                 <RDB_node>
4                     <table name="order_tab" />
4                     <column name="cust_name" type="char(20)" />
4                 </RDB_node>
4             </text_node>
4         </element_node>
4     </element_node>
4
4     <element_node name="Salesperson">
4         <!--attribute ID duplicated above, but mapped to a different col->
4         <attribute_node name="ID">
4             <RDB_node>
4                 <table name="order_tab" />
4                 <column name="salesp_id" type="integer"/>
4             </RDB_node>
4         </attribute_node>
4
4         <!--element name duplicated above, but mapped to a different col->
4         <element_node name="Name">
4             <text_node>
4                 <RDB_node>
4                     <table name="order_tab" />
4                     <column name="salesp_name" type="char(20)" />
4                 </RDB_node>
4             </text_node>
4         </element_node>
4     </element_node>
4
4     <element_node name="OrderDetail" multi_occurrence="YES">
4         <element_node name="ItemNo">
4             <text_node>

```

```

4         <RDB_node>
4         <table name="detail_tab" />
4         <column name="itemno" type="char(9)"/>
4         </RDB_node>
4         </text_node>
4     </element_node>
4     <element_node name="Quantity">
4         <text_node>
4         <RDB_node>
4         <table name="detail_tab" />
4         <column name="quantity" type="integer"/>
4         </RDB_node>
4         </text_node>
4     </element_node>
4     <element_node name="UnitPrice">
4         <text_node>
4         <RDB_node>detail_tab" />
4         <table name="detail_tab" />
4         <column name="unit_price" type="decimal(7,2)"/>
4         </RDB_node>
4         </text_node>
4     </element_node>
4 </element_node>
4 </element_node>
4 </element_node>

```

在分解先前的文件之後，表格的內容會如同下列範例一般：

ORDER_TAB:

ORDER_ID	CUST_ID	CUST_NAME	SALESP_ID	SALESP_NAME
0001-6789	1111	John Smith	1234	Jane Doe

DETAIL_TAB:

ORDER_ID	ITEMNO	QUANTITY	UNIT_PRICE
0001-6789	xxxx-xxxx	2	12.50
0001-6789	yyyy-yyyy	4	24.99

註：若要將多個元素及屬性對映到相同表格的相同直欄上，請定義表格別名，並在其中一個對映的 DAD <table> 元素中使用該別名。

使用 DB2 Connect 時，SNA 及 TCP/IP 有何差異

使用 SNA 連接到 OS/390 系統時，主機 VTAM® 層會在新連線建立時自動串流確定。自動確定會讓主機端執行緒狀態成為非作用中，而執行緒會立刻成為非作用中。

然而，使用 TCP/IP 連接到 OS/390 系統時，不會有自動確定。應用程式本身必須在連線之後串流明確確定，以容許執行緒在主機上成為非作用中。如果沒有明確確定，執行緒就會隨閒置執行緒逾時而定。

我們所建議的暫行解決方法是，重新撰寫應用程式，讓它在連線閒置之後執行明確確定。

文件更新

管理：施行

在 DB2 Connect 伺服器上編目時的自動用戶端重新遞送注意事項

請考慮下列兩個項目，其中包括與 DB2 Connect 伺服器的替代伺服器連線：

- 第一個注意事項包括使用 DB2 Connect 伺服器，代表遠端及本端用戶端提供主機或 iSeries 資料庫的存取權限。在這樣的狀況下，可能會在系統資料庫目錄項目中的替代伺服器連線資訊方面產生混淆。若要這種混淆降至最低，請考慮在系統資料庫目錄中編目這兩個項目，來代表相同的主機或 iSeries 資料庫。編目一個項目代表遠端用戶端，編目另一個項目代表本端用戶端。
- 其次，從目標伺服器傳回的替代伺服器資訊僅會保留在快取中。如果 DB2 程序遭到終止，將失去快取資訊，因而也將失去替代伺服器資訊。

本端系統帳戶支援 (Windows)

所有 Windows 平台 (Windows ME 除外) 都支援在本端系統帳戶 (LSA) 環境定義下執行的應用程式。

兩部分使用者 ID 支援

CONNECT 陳述式及 ATTACH 命令支援兩部分使用者 ID。SAM 相容使用者 ID 的限定元是 NetBIOS 樣式名稱，其最大長度為 15 個字元。Windows ME 不支援這個特性。

Kerberos 支援的附加資訊

Linux 先決條件:

文件中並未精確地報告出 Linux Kerberos 支援的先決條件。RedHat Enterprise Linux Advanced Server 3.0 (含 IBM Network Authentication Service (NAS) 1.4 用戶端) 支援所提供的 DB2 Kerberos 機密保護外掛程式。

zSeries 及 iSeries 相容性:

若要能夠連線至 zSeries 及 iSeries，資料庫必須利用 AUTHENTICATION KERBEROS 參數來編目，而且 TARGET PRINCIPAL 參數名稱必須明確地指定。

zSeries 及 iSeries 全都不支援相互鑑別。

Windows 問題:

- 由於 Windows 偵測及報告部份錯誤所用的方式，因此下列狀況會導致非預期的用戶端機密保護外掛程式錯誤 (SQL30082N, rc=36)：
 - 到期的帳戶
 - 無效的密碼
 - 到期的密碼
 - 管理員強制變更密碼
 - 停用的帳戶

此外，在所有狀況中，DB2 管理日誌或 db2diag.log 將指出「登入失敗」或「拒絕登入」。

- 如果網域帳戶也定義在本端，則明確地指定網域名稱及密碼的連線將失敗，錯誤如下：
無法連絡「本端機密保護權限」

這個錯誤是最先尋找本端使用者之 Windows 的結果。解決方案就是完整限定連線字串中的使用者。例如：

name@DOMAIN.IBM.COM

- Windows 帳戶無法在它們的名稱中包括 @ 字元，因為這個字元已被 DB2 Kerberos 外掛程式假設為網域分隔字元。
- 與非 Windows 平台交互作業時，請確定所有 Windows 網域伺服器帳戶及所有 Windows 用戶端帳戶都配置為使用 DES 加密。如果用來啟動 DB2 服務的帳戶未配置為使用 DES 加密，則 DB2 伺服器將無法接受 Kerberos 環境定義。尤其，DB2 UDB 將失敗並發生非預期的伺服器外掛程式錯誤，而且將記載 AcceptSecurityContext API 傳回了 SEC_I_CONTINUE_NEEDED (0x00090312L)。

若要判定 Windows 帳戶是否配置為使用 DES 加密，請查看 **Active Directory** 中 **帳戶內容** 下的資訊。如果變更了帳戶內容，可能需要重新啟動。

- 如果用戶端及伺服器同時位在 Windows，則 DB2 服務可以在本端系統帳戶下啟動。然而，如果用戶端及伺服器位於不同網域，則連線可能失敗並發生無效的目標主體名稱錯誤。暫行解決方法就是使用完整伺服器主機名稱及完整網域名稱 (以下列格式表示)，在用戶端上明確地編目目標主體名稱：

```
host/<server hostname>@<server domain name>
```

例如：

```
host/myhost.domain.ibm.com@DOMAIN.IBM.COM
```

否則，您必須在有效網域帳戶下啟動 DB2 服務。

管理：效能

新的通信登錄變數

8.2 版已新增 DB2TCP_CLIENT_RCVTIMEOUT 登錄變數。

表 13. 通信變數

變數名稱	作業系統	值
說明		
DB2TCP_CLIENT_RCVTIMEOUT	全部	預設值=0 (未設定) 值：0 至 32767 秒
指定在 TCP/IP 接收上等待資料的秒數。		
如果未設定登錄變數或設為 0，將沒有逾時。如果在逾時值到期前，TCP/IP 接收隨著資料一起傳回，則應用程式將如同往常般處理。如果在資料傳回前逾時值到期，連線將關閉。		
註： 這個登錄變數僅適用於「DB2 用戶端」及「DB2 閘道」的用戶端。它不適用於「DB2 伺服器」。		

新的效能變數

8.2 版已新增 DB2_LARGE_PAGE_MEM 效能變數。

表 14. 效能變數

變數名稱	作業系統	值
說明		
DB2_LARGE_PAGE_MEM	僅限 AIX 5.x 64 位元 Linux	預設值=NULL 使用 * 表示所有適用的記憶體區域應該使用大型頁面記憶體，或以逗號區隔的特定記憶體區域清單應該使用大型頁面記憶體。可用的範圍會隨著作業系統而有所不同。在 AIX 5.x 64 位元上，可以指定下列範圍：DB、DBMS 或 PRIVATE。在 Linux 上，則可以指定下列範圍：DB。

表 14. 效能變數 (繼續)

變數名稱	作業系統	值
說明		
<p>僅 DB2 UDB for AIX 5L (64 位元版本) 及 DB2 UDB for Linux 才支援大型頁面記憶體。</p> <p>DB2_LARGE_PAGE_MEM 登錄變數是用來在 AIX 5.x 或任何含適當核心程式支援的 Linux 架構上執行時，啓用大型頁面支援。這個登錄變數放棄使用 DB2_LGPAGE_BP 登錄變數，因為後者僅能用來啓用資料庫共用記憶體區域的大型頁面記憶體。現在可以藉由設定 DB2_LARGE_PAGE_MEM=DB 來啓用這種支援。任何提到利用 DB2_LGPAGE_BP 登錄變數來啓用大型頁面的文件都可以視為與設定 DB2_LARGE_PAGE_MEM=DB 同義。</p> <p>使用大型頁面的主要意圖在於增進高效能運算應用程式的效能。密集存取記憶體並使用大量虛擬記憶體的應用程式可以藉由使用大型頁面來增進效能。若要讓 DB2 UDB 能夠使用大型頁面，首先您必須配置作業系統以使用大型頁面。</p> <p>啓用大型專用頁面將相當程度地增加 DB2 UDB 記憶體使用量，因為每一個 DB2 UDB 代理站將耗用至少 1 大型頁面 (16MB) 的實體記憶體。若要啓用 64 位元 DB2 for AIX 上代理站專用記憶體的大型頁面 (DB2_LARGE_PAGE_MEM=PRIVATE 設定)，除了在作業系統上配置大型頁面外，請必須符合下列條件：</p> <ul style="list-style-type: none"> • 實例擁有者必須擁有 CAP_BYPASS_RAC_VMM 及 CAP_PROPOGATE 功能。 • 核心程式必須支援容許程序在執行時期修改其頁面大小的介面。 <p>在 64 位元 DB2 for AIX 上，啓用這個變數將把支持資料庫記憶體的共用記憶體區段大小減少至最小需求量。預設值是建立 64 GB 區段：請參閱資料庫共用記憶體大小 (<i>database_memory</i>) 資料庫配置參數，以取得更多的詳細資訊。這可避免固定放在 RAM 的共用記憶體超過可能使用的共用記憶體。</p> <p>藉由設定這個變數，將限制動態增加整體資料庫共用記憶體配置的能力 (例如，增加緩衝池的大小)。</p> <p>在 Linux 上，還需要能夠使用 libcap.so 檔案庫。若要讓這個選項能夠運作，必須安裝這個檔案庫。如果開啓了這個選項，但檔案庫不在系統上，DB2 UDB 將停用大型核心程式頁面，並繼續以先前方式運作。</p> <p>在 Linux 上，若要驗證大型核心程式頁面是否可用，請發出下列命令：</p> <pre>cat /proc/meminfo</pre> <p>如果可用，應該出現下列三行 (數目會有所不同，取決您機器上所配置的記憶體數量而定)：</p> <pre>HugePages_Total: 200 HugePages_Free: 200 Hugepagesize: 16384 KB</pre> <p>如果沒有看到這些行，或如果 HugePages_Total 為 0，則需要作業系統或核心程式的配置。</p>		

變更為 DB2_ENABLE_BUFDPD 登錄變數的預設值

DB2_ENABLE_BUFDPD 登錄變數的預設值已變更為 ON。

DB2NTNOCACHE 登錄變數即將棄用

先前透過 DB2NTNOCACHE 達成的功能也可以在表格空間層次達成，方法為在 CREATE TABLESPACE 或 ALTER TABLESPACE 陳述式上，指定 NO FILE SYSTEM CACHING 子句。請參閱 *SQL Reference*，以取得用法的詳細資訊。未來版次將除去 DB2NTNOCACHE 登錄變數。

- **2** - 順序是身分順序，其字串是位元組對位元組比較。
- **3** - 順序是 NLSCHAR，用於排序 TIS620-1 (字碼頁 874) 泰文資料庫中的字元。
- **4** - 順序是 IDENTITY_16BIT，它會實作「Unicode 技術報告 #26」(可在 Unicode Technical Consortium 網站 <http://www.unicode.org> 取得) 中指定的 "CESU-8 Compatibility Encoding Scheme for UTF-16: 8-Bit" 演算法。
- **X'8001'** - 順序是 UCA400_NO，它會實作以 Unicode Standard 4.00 版為基礎的 UCA (Unicode 對照演算法)，而且正常化會隱含地設為 ON。
- **X'8002'** - 順序是 UCA400_LTH，它會實作以 Unicode Standard 4.00 版為基礎的 UCA (Unicode 對照演算法)，並按照「王室泰文字典」次序來排序所有泰文字元。
- **X'8003'** - 順序是 UCA400_LSK，它會實作以 Unicode Standard 4.00 版為基礎的 UCA (Unicode 對照演算法)，並適當地排序所有斯洛伐克文的字元。

如果使用這個內部類型資訊，則在不同平台上擷取資料庫的資訊時，您需要考慮位元組反轉技術。

您可以在建立資料庫時指定對照順序。

管理：規劃

DB2 Universal Database 支援的 XA 函數

DB2 Universal Database (DB2 UDB) 支援 *X/Open CAE Specification Distributed Transaction Processing: The XA Specification* 中定義的 XA91 規格，但有下列例外：

- 非同步服務

XA 規格容許介面使用非同步服務，以便可以在稍後檢查要求的結果。資料庫管理程式需要在同步模式中呼叫要求。

- 登錄

XA 介面容許兩種登錄 RM 的方法：靜態登錄及動態登錄。DB2 UDB 同時支援動態及靜態登錄。DB2 UDB 提供兩個開關：

- `db2xa_switch` 用於動態登錄
- `db2xa_switch_static` 用於靜態登錄

- 關聯移轉

DB2 UDB 不支援控制執行緒之間的交易移轉。

XA 開關用法及位置： 由於 XA 介面需要，資料庫管理程式提供了類型為 `xa_switch_t` 的 `db2xa_switch` 及 `db2xa_switch_static` 外部 C 變數，將 XA 開關結構傳回至 TM。除了各種 XA 函數的位址外，還傳回下列欄位：

欄位	值
名稱	資料庫管理程式的產品名稱。例如，DB2 for AIX。
旗標	若是設定 <code>db2xa_switch</code> TMREGISTER TMNOMIGRATE 明確地陳述 DB2 UDB 使用動態登錄，以及 TM 不應該使用關聯移轉。隱含地陳述不支援非同步作業。 若是設定 <code>db2xa_switch_static</code> TMNOMIGRATE

7 明確地陳述 DB2 UDB 使用動態登錄，以及 TM 不應該使用關聯移
7 轉。隱含地陳述不支援非同步作業。

7 版本 必須為零。

7 **使用 DB2 Universal Database XA 開關:** XA 架構需要「資源管理程式 (RM)」提
7 供一個開關，讓「XA 交易管理程式 (TM)」能夠存取 RM 的 **xa_** 常式。RM 開關使
7 用稱為 **xa_switch_t** 的結構。這個開關包含 RM 名稱、指向 RM 的 XA 進入點的非
7 NULL 指標、旗標，以及版本號碼。

7 **UNIX 型系統:** 您可以透過下列兩種方法之一來取得 DB2 UDB 的開關：

- 7 • 透過某個其他的間接層次。在 C 程式中，做法為定義巨集：

```
7 #define db2xa_switch (*db2xa_switch)  
7 #define db2xa_switch_static (*db2xa_switch)
```

7 後，再使用 *db2xa_switch* 或 *db2xa_switch_static*。

- 7 • 藉由呼叫 **db2xacic** 或 **db2xacicst**

7 DB2 UDB 提供這些 API，它們會傳回 *db2xa_switch* 或 *db2xa_switch_static* 結構的
7 位址。這個函數原型化後如下：

```
7 struct xa_switch_t * SQL_API_FN db2xacic( )  
7 struct xa_switch_t * SQL_API_FN db2xacicst( )
```

7 不管利用哪一種方法，您都必須讓應用程式與 *libdb2* 一起鏈結。

7 **Windows NT:** 指向 *xa_switch* 結構、*db2xa_switch* 或 *db2xa_switch_static* 的指標會
7 匯出為 DLL 資料。這暗示正在使用這種結構的 Windows NT 應用程式必須以下列三
7 種方法之一來參照它：

- 7 • 透過某個其他的間接層次。在 C 程式中，做法為定義巨集：

```
7 #define db2xa_switch (*db2xa_switch)  
7 #define db2xa_switch_static (*db2xa_switch)
```

7 後，再使用 *db2xa_switch* 或 *db2xa_switch_static*。

- 7 • 如果使用 Microsoft Visual C++ 編譯器，則 *db2xa_switch* 或 *db2xa_switch_static* 可
7 以定義為：

```
7 extern __declspec(dllimport) struct xa_switch_t db2xa_switch  
7 extern __declspec(dllimport) struct xa_switch_t db2xa_switch_static
```

- 7 • 藉由呼叫 **db2xacic** 或 **db2xacicst**

7 DB2 UDB 提供這個 API，它會傳回 *db2xa_switch* 或 *db2xa_switch_static* 結構的位
7 址。這個函數原型化後如下：

```
7 struct xa_switch_t * SQL_API_FN db2xacic( )  
7 struct xa_switch_t * SQL_API_FN db2xacicst( )
```

7 不管利用這些方法的哪一個，您都必須讓應用程式與 *db2api.lib* 一起鏈結。

7 **範例 C 程式碼:** 下列程式碼說明幾種不同的方法，指出您可以在任何 DB2 UDB 平
7 台上，透過 C 程式存取 *db2xa_switch* 或 *db2xa_switch_static*。請確定鏈結您的應用程式
7 與適當的檔案庫。

```
7 #include <stdio.h>  
7 #include <xa.h>
```

```

7      struct xa_switch_t * SQL_API_FN db2xacic( );
7
7      #ifdef DECLSPEC_DEFN
7      extern __declspec(dllimport) struct xa_switch_t db2xa_switch;
7      #else
7      #define db2xa_switch (*db2xa_switch)
7      extern struct xa_switch_t db2xa_switch;
7      #endif
7
7  main( )
7  {
7      struct xa_switch_t *foo;
7      printf ( "%s \n", db2xa_switch.name );
7      foo = db2xacic();
7      printf ( "%s \n", foo->name );
7      return ;
7  }

```

啓動字碼頁 923 與 924 的轉換表

下表包含所有字碼頁轉換表檔案的清單，這些檔案與字碼頁 923 及 924 相關。每一個檔案的格式為 XXXXYYYY.cnv 或 ibmZZZZZ.ucs，其中 XXXXX 是來源字碼頁號碼，而 YYYYY 則是目標字碼頁號碼。檔案 ibmZZZZZ.ucs 支援字碼頁 ZZZZZ 與 Unicode 之間的轉換。

程序:

若要啓動特殊的字碼頁轉換表，請更名或複製該轉換表檔案至第二欄中所顯示的新名稱。

例如，若要在連接 8859-1/15 (拉丁文 1/9) 用戶端連接至 Windows 1252 資料庫時，支援歐元符號，您需要更名或複製下列位於 `sqllib/conv/` 目錄的字碼頁轉換表檔案：

- 09231252.cnv 至 08191252.cnv
- 12520923.cnv 至 12520819.cnv
- ibm00923.ucs 至 ibm00819.ucs

表 15. 字碼頁 923 與 924 的轉換表檔案

位於 <code>sqllib/conv/</code> 目錄的 923 及 924 轉換表檔案	新名稱
04370923.cnv	04370819.cnv
08500923.cnv	08500819.cnv
08600923.cnv	08600819.cnv
08630923.cnv	08630819.cnv
09230437.cnv	08190437.cnv
09230850.cnv	08190850.cnv
09230860.cnv	08190860.cnv
09231043.cnv	08191043.cnv
09231051.cnv	08191051.cnv
09231114.cnv	08191114.cnv
09231252.cnv	08191252.cnv
09231275.cnv	08191275.cnv
09241252.cnv	10471252.cnv

表 15. 字碼頁 923 與 924 的轉換表檔案 (繼續)

位於 sqlib/conv/ 目錄的 923 及 924 轉換表檔案	新名稱
10430923.cnv	10430819.cnv
10510923.cnv	10510819.cnv
11140923.cnv	11140819.cnv
12520923.cnv	12520819.cnv
12750923.cnv	12750819.cnv
ibm00923.ucs	ibm00819.ucs

啓用歐元之字碼頁的轉換表檔案

下表列出已被加強來支援歐元貨幣符號的轉換表清單。如果您想要停用歐元符號支援，請下載標題名稱爲「轉換表檔案」的直欄中所指出的轉換表檔案。

阿拉伯文:

資料庫伺服器 CCSID/CPGID	資料庫用戶端 CCSID/CPGID	轉換表檔案
864, 17248	1046, 9238	08641046.cnv, 10460864.cnv, IBM00864.ucs
864, 17248	1256, 5352	08641256.cnv, 12560864.cnv, IBM00864.ucs
864, 17248	1200, 1208, 13488, 17584	IBM00864.ucs
1046, 9238	864, 17248	10460864.cnv, 08641046.cnv, IBM01046.ucs
1046, 9238	1089	10461089.cnv, 10891046.cnv, IBM01046.ucs
1046, 9238	1256, 5352	10461256.cnv, 12561046.cnv, IBM01046.ucs
1046, 9238	1200, 1208, 13488, 17584	IBM01046.ucs
1089	1046, 9238	10891046.cnv, 10461089.cnv
1256, 5352	864, 17248	12560864.cnv, 08641256.cnv, IBM01256.ucs
1256, 5352	1046, 9238	12561046.cnv, 10461256.cnv, IBM01256.ucs
1256, 5352	1200, 1208, 13488, 17584	IBM01256.ucs

波羅的海文:

資料庫伺服器 CCSID/CPGID	資料庫用戶端 CCSID/CPGID	轉換表檔案
921, 901	1257	09211257.cnv, 12570921.cnv, IBM00921.ucs
921, 901	1200, 1208, 13488, 17584	IBM00921.ucs

資料庫伺服器 CCSID/CPGID	資料庫用戶端 CCSID/CPGID	轉換表檔案
1257, 5353	921, 901	12570921.cnv, 09211257.cnv, IBM01257.ucs
1257, 5353	922, 902	12570922.cnv, 09221257.cnv, IBM01257.ucs
1257, 5353	1200, 1208, 13488, 17584	IBM01257.ucs

白俄羅斯文:

資料庫伺服器 CCSID/CPGID	資料庫用戶端 CCSID/CPGID	轉換表檔案
1131, 849	1251, 5347	11311251.cnv, 12511131.cnv
1131, 849	1283	11311283.cnv

斯拉夫語:

資料庫伺服器 CCSID/CPGID	資料庫用戶端 CCSID/CPGID	轉換表檔案
855, 872	866, 808	08550866.cnv, 08660855.cnv
855, 872	1251, 5347	08551251.cnv, 12510855.cnv
866, 808	855, 872	08660855.cnv, 08550866.cnv
866, 808	1251, 5347	08661251.cnv, 12510866.cnv
1251, 5347	855, 872	12510855.cnv, 08551251.cnv, IBM01251.ucs
1251, 5347	866, 808	12510866.cnv, 08661251.cnv, IBM01251.ucs
1251, 5347	1124	12511124.cnv, 11241251.cnv, IBM01251.ucs
1251, 5347	1125, 848	12511125.cnv, 11251251.cnv, IBM01251.ucs
1251, 5347	1131, 849	12511131.cnv, 11311251.cnv, IBM01251.ucs
1251, 5347	1200, 1208, 13488, 17584	IBM01251.ucs

愛沙尼亞文:

資料庫伺服器 CCSID/CPGID	資料庫用戶端 CCSID/CPGID	轉換表檔案
922, 902	1257	09221257.cnv, 12570922.cnv, IBM00922.ucs
922, 902	1200, 1208, 13488, 17584	IBM00922.ucs

7
7
7
7
7
7
7
7
7
7
7

拉丁文-1:

資料庫伺服器 CCSID/CPGID	資料庫用戶端 CCSID/CPGID	轉換表檔案
437	850, 858	04370850.cnv, 08500437.cnv
850, 858	437	08500437.cnv, 04370850.cnv
850, 858	860	08500860.cnv, 08600850.cnv
850, 858	1114, 5210	08501114.cnv, 11140850.cnv
850, 858	1275	08501275.cnv, 12750850.cnv
860	850, 858	08600850.cnv, 08500860.cnv
1275	850, 858	12750850.cnv, 08501275.cnv

7
7
7
7
7
7
7

拉丁文-2:

資料庫伺服器 CCSID/CPGID	資料庫用戶端 CCSID/CPGID	轉換表檔案
852, 9044	1250, 5346	08521250.cnv, 12500852.cnv
1250, 5346	852, 9044	12500852.cnv, 08521250.cnv, IBM01250.ucs
1250, 5346	1200, 1208, 13488, 17584	IBM01250.ucs

7
7
7
7
7

簡體中文:

資料庫伺服器 CCSID/CPGID	資料庫用戶端 CCSID/CPGID	轉換表檔案
837, 935, 1388	1200, 1208, 13488, 17584	1388ucs2.cnv
1386	1200, 1208, 13488, 17584	1386ucs2.cnv, ucs21386.cnv

7
7
7
7
7

繁體中文:

資料庫伺服器 CCSID/CPGID	資料庫用戶端 CCSID/CPGID	轉換表檔案
937, 835, 1371	950, 1370	09370950.cnv, 0937ucs2.cnv
937, 835, 1371	1200, 1208, 13488, 17584	0937ucs2.cnv
1114, 5210	850, 858	11140850.cnv, 08501114.cnv

7
7
7
7

泰文:

資料庫伺服器 CCSID/CPGID	資料庫用戶端 CCSID/CPGID	轉換表檔案
874, 1161	1200, 1208, 13488, 17584	IBM00874.ucs

土耳其文:

資料庫伺服器 CCSID/CPGID	資料庫用戶端 CCSID/CPGID	轉換表檔案
857, 9049	1254, 5350	08571254.cnv, 12540857.cnv
1254, 5350	857, 9049	12540857.cnv, 08571254.cnv, IBM01254.ucs
1254, 5350	1200, 1208, 13488, 17584	IBM01254.ucs

烏克蘭文:

資料庫伺服器 CCSID/CPGID	資料庫用戶端 CCSID/CPGID	轉換表檔案
1124	1251, 5347	11241251.cnv, 12511124.cnv
1125, 848	1251, 5347	11251251.cnv, 12511125.cnv

Unicode:

資料庫伺服器 CCSID/CPGID	資料庫用戶端 CCSID/CPGID	轉換表檔案
1200, 1208, 13488, 17584	813, 4909	IBM00813.ucs
1200, 1208, 13488, 17584	862, 867	IBM00862.ucs
1200, 1208, 13488, 17584	864, 17248	IBM00864.ucs
1200, 1208, 13488, 17584	874, 1161	IBM00874.ucs
1200, 1208, 13488, 17584	921, 901	IBM00921.ucs
1200, 1208, 13488, 17584	922, 902	IBM00922.ucs
1200, 1208, 13488, 17584	1046, 9238	IBM01046.ucs
1200, 1208, 13488, 17584	1250, 5346	IBM01250.ucs
1200, 1208, 13488, 17584	1251, 5347	IBM01251.ucs
1200, 1208, 13488, 17584	1253, 5349	IBM01253.ucs
1200, 1208, 13488, 17584	1254, 5350	IBM01254.ucs
1200, 1208, 13488, 17584	1255, 5351	IBM01255.ucs
1200, 1208, 13488, 17584	1256, 5352	IBM01256.ucs
1200, 1208, 13488, 17584	1386	ucs21386.cnv, 1386ucs2.cnv

越南文:

資料庫伺服器 CCSID/CPGID	資料庫用戶端 CCSID/CPGID	轉換表檔案
1258, 5354	1129, 1163	12581129.cnv

API 參考資料

SQLEDBDESC 結構的新欄位

在 sqlecrea API 中，已加入新的欄位來支援「直接 I/O」。

欄位名稱

無正負號的字元 sqlfscaching

說明 檔案系統快取

值

0 開啟現行表格空間的檔案系統快取

1 關閉現行表格空間的檔案系統快取

其它 開啟現行表格空間的檔案系統快取

更正 SQLB-TBSPQRY-DATA 結構中的新欄位

已在 SQLB-TBSPQRY-DATA 結構中加入新欄位 (無正負號的字元 *fsCaching*)。這個新欄位支援「直接 I/O」。雖然保留位元的大小描述成 32 位元，但正確大小是 31 位元。

應用程式開發：建置及執行應用程式

自訂 SQL 程序的前置編譯及連結選項

您可以利用下列命令來設定全實例的 DB2 登錄變數，以自訂 SQL 程序的前置編譯及連結選項：

```
db2set DB2_SQLROUTINE_PREOPTS=<options>
```

除了 8.2 版中所說明的選項外，也容許 REOPT 選項：

```
BLOCKING {UNAMBIG | ALL | NO}
DATETIME {DEF | USA | EUR | ISO | JIS | LOC}
DEGREE {1 | degree-of-parallelism | ANY}
DYNAMICRULES {BIND | RUN}
EXPLAIN {NO | YES | ALL}
EXPLSNAP {NO | YES | ALL}
FEDERATED {NO | YES}
INSERT {DEF | BUF}
ISOLATION {CS | RR | UR | RS | NC}
QUERYOPT optimization-level
REOPT {ALWAYS | NONE | ONCE}
VALIDATE {RUN | BIND}
```

需要 C/C++ 編譯選項 (Linux on PowerPC 64 位元)

DB2 UDB for Linux on PowerPC® 上的 64 位元實例需要編譯選項 "-m64"，才能建置 DB2 C/C++ 應用程式及常式。

Micro Focus COBOL 儲存程序的 compile 及 link 命令 (HP-UX)

DB2 UDB 8.2 版文件中顯示的 compile 及 link 命令，用於在 HP-UX 上使用 Micro Focus COBOL 來建置儲存程序，但不正確。實際 Script sqllib/samples/cobol_mf/bldrtn 內含的 compile 命令是正確的。現在，compile 及 link 命令會組合成單一命令，使用 -y 選項，來指定想要的輸出是共用檔案庫。

最低支援的 Micro Focus COBOL 版本 (HP-UX)

HP-UX 上最低支援的 Micro Focus COBOL 編譯器及執行時期版本是 *Micro Focus Server Express 2.2 - Service Pack 1* 加上 *Fix Pack Fixpack22.02_14 for HP-UX PA-RISC 11.x (32/64bit)*。這個 Fix Pack 可以從 Micro Focus Support Line 網站取得，其網址為 <http://supportline.microfocus.com>。

設定 Micro Focus COBOL 儲存程序的環境變數 (Windows)

為了能夠在 Windows 上執行 Micro Focus COBOL 外部常式，需要確定 Micro Focus COBOL 環境變數已永久地設為系統變數。

程序:

若要將環境變數設為系統變數：

1. 開啓「控制台」
2. 選取系統
3. 選取進階標籤
4. 按一下環境變數
5. 新增變數至系統變數清單

在使用者變數清單、在命令提示或在 Script 中設定環境變數是不夠的。

應用程式開發：呼叫層次介面 (CLI)

MapBigintCDefault CLI/ODBC 配置關鍵字

關鍵字說明：

指定預設 C 類型的 BIGINT 直欄及參數記號。

db2cli.ini 關鍵字語法：

MapBigintCDefault = 0 | 1 | 2

預設值：

BIGINT 資料的預設 C 類型表示法為 SQL_C_BIGINT。

用法附註：

MapBigintCDefault 控制當 SQL_C_DEFAULT 指定給 BIGINT 直欄及參數記號時所使用的 C 類型。這個關鍵字應該主要與無法處理 8 位元組整數的 Microsoft 應用程式搭配使用，如 Microsoft Access。請設定如下的 MapBigintCDefault：

- 0 - 代表預設 SQL_C_BIGINT C 類型表示法
- 1 - 代表 SQL_C_CHAR C 類型表示法
- 2 - 代表 SQL_C_WCHAR C 類型表示法

這個關鍵字會影響 CLI 函數的行為，在這裡 SQL_C_DEFAULT 必須指定為 C 類型，如 SQLBindParameter()、SQLBindCol() 及 SQLGetData()。

DescribeOutputLevel CLI/ODBC 配置關鍵字

關鍵字說明：

設定在提出準備或說明要求期間，CLI 驅動程式所要求之輸出直欄說明資訊的層次。

db2cli.ini 關鍵字語法：

DescribeOutputLevel = 0 | 1 | 2 | 3

預設值：

要求第 60 頁的表 16 第二層中列出的說明資訊。

用法附註：

這個關鍵字控制 CLI 驅動程式在準備或說明要求上所要求的資訊數量。依預設，當伺服器收到一個說明要求時，它會傳回結果集直欄的表 16 第 2 層中包含的資訊。然而，應用程式可能不需要此資訊的全部，或可能需要額外的資訊。將 DescribeOutputLevel 關鍵字設為符合用戶端應用程式需求的層次，可以增進效能，因為用戶端與伺服器之間傳送的說明資料會限制為應用程式所需的最少數量。如果 DescribeOutputLevel 設定太低，它可能會影響應用程式的功能 (取決於應用程式的需求而定)。在這種情況下，擷取說明資訊的 CLI 函數可能不會失敗，但是傳回的資訊可能不完整。支援的 DescribeOutputLevel 設定如下：

- 0 - 沒有說明資訊傳回至用戶端應用程式
- 1 - 歸類在第 1 層 (請參閱表 16) 的說明資訊將傳回至用戶端應用程式
- 2 - (預設值) 歸類在第 2 層 (請參閱表 16) 的說明資訊將傳回至用戶端應用程式
- 3 - 歸類在第 3 層 (請參閱表 16) 的說明資訊將傳回至用戶端應用程式

下表列出構成說明資訊的欄位，當伺服器收到準備或說明要求時，即會傳回這個說明資訊。這些欄位將分組成幾個層次群組，而且 DescribeOutputLevel CLI/ODBC 配置關鍵字會控制 CLI 驅動程式可以要求哪些層次的說明資訊。

註：並非所有 DB2 伺服器都支援所有層次的說明資訊。下列 DB2 伺服器支援所有層次的說明資訊：DB2 for Linux、UNIX 及 Windows 第 8 版及更新版本、DB2 for z/OS 第 8 版及更新版本，以及 DB2 for iSeries 5.3 版及更新版本。所有其他 DB2 伺服器僅支援 DescribeOutputLevel 的 2 或 0 設定。

表 16. 說明資訊的層次

第 1 層	第 2 層	第 3 層
SQL_DESC_COUNT SQL_COLUMN_COUNT SQL_DESC_TYPE SQL_DESC_CONCISE_TYPE SQL_COLUMN_LENGTH SQL_DESC_OCTET_LENGTH SQL_DESC_LENGTH SQL_DESC_PRECISION SQL_COLUMN_PRECISION SQL_DESC_SCALE SQL_COLUMN_SCALE SQL_DESC_DISPLAY_SIZE SQL_DESC_NULLABLE SQL_COLUMN_NULLABLE SQL_DESC_UNSIGNED SQL_DESC_SEARCHABLE SQL_DESC_LITERAL_SUFFIX SQL_DESC_LITERAL_PREFIX SQL_DESC_CASE_SENSITIVE SQL_DESC_FIXED_PREC_SCALE	第 1 層的所有欄位，以及： SQL_DESC_NAME SQL_DESC_LABEL SQL_COLUMN_NAME SQL_DESC_UNNAMED SQL_DESC_TYPE_NAME SQL_DESC_DISTINCT_TYPE SQL_DESC_REFERENCE_TYPE SQL_DESC_STRUCTURED_TYPE SQL_DESC_USER_TYPE SQL_DESC_LOCAL_TYPE_NAME SQL_DESC_USER_DEFINED_TYPE_CODE	第 1 層及第 2 層的所有欄位，以及： SQL_DESC_BASE_COLUMN_NAME SQL_DESC_UPDATABLE SQL_DESC_AUTO_UNIQUE_VALUE SQL_DESC_SCHEMA_NAME SQL_DESC_CATALOG_NAME SQL_DESC_TABLE_NAME SQL_DESC_BASE_TABLE_NAME

應用程式開發：設計用戶端應用程式

已除去 db2secFreeToken 函數

db2secFreeToken 函數 (符記所保留的可用記憶體) 不再是 db2secGssapiServerAuthFunctions_1 使用者鑑別外掛程式 API 的一部份。

機密保護外掛程式

如果使用的是您自訂的機密保護外掛程式，則您可以在透過 CLP 或動態 SQL 陳述式發出的 connect 陳述式上，使用最多 255 個字元的使用者 ID。

機密保護外掛程式 API

若是 db2secGetGroupsForUser、db2secValidatePassword 及 db2secGetAuthIDs API，輸入參數 *dbname* 可以是 NULL，而且其對應長度輸入參數 *dbnamelen* 將設為 0。

機密保護外掛程式命名慣例 (UNIX、Linux)

在所有 UNIX 及 Linux 平台上，現在可接受 *.so* 作為使用者撰寫之機密保護外掛程式檔案庫的副檔名。

在 AIX 上，機密保護外掛程式檔案庫可以具有副檔名 *.a* 或 *.so*。如果這兩個版本的外掛程式檔案庫存在，將使用 *.a* 版本。

若是 HP-UX on PA-RISC，機密保護外掛程式檔案庫可以具有副檔名 *.sl* 或 *.so*。如果這兩個版本的外掛程式檔案庫存在，將使用 *.sl* 版本。

在所有其他 UNIX 及 Linux 平台上，*.so* 是機密保護外掛程式檔案庫唯一支援的副檔名。

機密保護外掛程式檔案庫上的限制

在 AIX 上，機密保護外掛程式檔案庫可以具有副檔名 *.a* 或 *.so*。用來尋找外掛程式檔案庫的機制取決於使用哪一個副檔名而定：

副檔名為 *.a* 的外掛程式檔案庫

副檔名為 *.a* 的外掛程式檔案庫將假設為包含共用物件成員的保存檔。這些成員的名稱必須是 *shr.o* (32 位元) 或 *shr64.o* (64 位元)。單一保存檔可以同時包含 32 位元及 64 位元成員，因此容許它部署在這兩種類型的平台上。

例如，若要建立 32 位元保存檔樣式外掛程式檔案庫：

```
xlc_r -qmkshrobj -o shr.o MyPlugin.c -bE:MyPlugin.exp
ar rv MyPlugin.a shr.o
```

副檔名為 *.so* 的外掛程式檔案庫

副檔名為 *.so* 的外掛程式檔案庫將假設為可動態載入的共用物件。這樣的物件是 32 位元或 64 位元，取決於當建置它時所使用的編譯器及鏈結器選項而定。

例如，若要建立 32 位元外掛程式檔案庫：

```
xlc_r -qmkshrobj -o MyPlugin.so MyPlugin.c -bE:MyPlugin.exp
```

在 AIX 以外的所有平台上，機密保護外掛程式檔案庫永遠都會假設為可動態載入的共用物件。

在獨立式應用程式中隱含地結束交易

不管使用哪一種作業系統，所有應用程式終止 (正常及異常) 都會隱含地 Rollback 未執行的工作單元。

重新遞送 DB2 Universal JDBC 驅動程式用戶端

DB2 UDB for Linux、UNIX 及 Windows 中的自動用戶端重新遞送特性容許用戶端應用程式從與伺服器失去通信的情況下回復，以便它們可以繼續工作，將連線岔斷的情形降至最低。

7 每當伺服器鎖定時，每一個連接至該伺服器的用戶端都會收到一個通信錯誤，指出終
7 止連線並導致應用程式錯誤。當可用性是重要時，您應該考慮具有備份設定或失效接
7 手支援。失效接手就是伺服器能夠在另一個伺服器失敗時接管作業。在任一種情況
7 中，DB2 Universal JDBC 驅動程式用戶端都會嘗試重新建立與新伺服器的連線，或與
7 原始伺服器 (可能正在失效接手節點上執行的伺服器) 的連線。當重新建立連線時，應
7 用程式將收到「SQL 異常狀況」，通知它交易失敗，但是應用程式可以繼續處理下一個交
7 易。

7 限制:

- 7 • 僅對於使用 `javax.sql.DataSource` 介面的連線，才能使用 DB2 Universal JDBC 驅動
7 程式用戶端重新遞送支援。
- 7 • 用戶端應用程式無法從失去通信的情況下回復，除非在伺服器中指定了替代伺服器
7 位置。

7 程序:

7 利用 `UPDATE ALTERNATE SERVER FOR DATABASE` 命令指定替代伺服器。

7 在資料庫管理員於資料庫實例中的特殊資料庫上指定了替代伺服器位置後，替代伺服
7 器位置會在連接時傳回至用戶端。如果失去通信，DB2 Universal JDBC 驅動程式可以
7 使用已從伺服器傳回的替代伺服器資訊，來重新建立連線。

7 `activeServerListJNDIName DataSource` 內容在用戶端中提供其他的用戶端重新遞送支援。

7 `activeServerListJNDIName` 內容具有兩個函數：

- 7 • 容許替代伺服器資訊跨 JVM 持續存在
- 7 • 提供替代伺服器位置，以防第一個資料庫伺服器連線失敗

7 在替代伺服器資訊的 JNDI 儲存庫中，`activeServerListJNDIName` 內容識別
7 `DB2ActiveServerList` 實例的 JNDI 參照。在順利連線至主要伺服器後，來自伺服器的資
7 訊就會改寫 `activeServerListJNDIName` 所提供的替代伺服器資訊。

7 接收自 DB2 LUW 的替代伺服器資訊會儲存在驅動程式的暫時記憶體中。如果定義了
7 JNDI 儲存庫，也會更新那裡的替代伺服器資訊。在失效接手後，DB2 Universal JDBC
7 驅動程式會嘗試將更新的資訊傳達至 JNDI 儲存庫。

7 `DB2ActiveServerList` 是序列讀取 Java Bean，內含兩個內容：`alternateServerName` 及
7 `alternatePortNumber`。`getXXX` 及 `setXXX` 是定義給每一個內容的方法。Java Bean 如
7 下：

```
7 package com.ibm.db2.jcc;  
7 public class DB2ActiveServerList implements java.io.Serializable,  
7     javax.naming.Referenceable  
7 {  
7     public String[] alternateServerName;  
7     public synchronized void  
7         setAlternateServerName(String[] alternateServer);  
7     public String[] getAlternateServerName();  
7     public int[] alternatePortNumber;  
7     public synchronized void  
7         setAlternatePortNumber(int[] alternatePortNumberList);  
7     public int[] getAlternatePortNumber();  
7 }
```

7 新建的失效接手連線是利用原始 DataSource 內容來配置，但伺服器名稱及埠號除外。此
7 此外，在失效接手連線時，將重新建立任何在原始連線期間所修改的 DB2 UDB 特別暫存
7 區。

7 當發生通信失敗時，DB2 Universal JDBC 驅動程式首先會嘗試回復至原始伺服器。重
7 新連線至原始伺服器稱為失效回復。如果失效回復失敗，驅動程式將嘗試連接至替代
7 位置 (失效接手)。在重新建立失效接手或失效回復連線後，驅動程式即會擲出一個含
7 SQLCODE -4498 的 java.sql.SQLException 至應用程式，向應用程式指出發生失效接手
7 或失效回復，而且交易失敗。然後，應用程式可以重試交易。

7 設定替代伺服器的程序:

7 使用 JNDI 來設定替代伺服器，請遵循下列步驟：

- 7 1. 建立 jndi.properties 檔，設定起始環境定義的環境。範例 jndi.properties 檔是：

```
7 java.naming.factory.initial=com.sun.jndi.fscontext.RefFSContextFactory  
7 java.naming.provider.url=file:/tmp
```

- 7 2. 在 CLASSPATH 中新增包含 jndi.properties 檔的目錄。

- 7 3. 建立 DB2ActiveServerList 的實例，並將該實例連結至 JNDI 登錄。下列範例程式碼
7 建立 DB2ActiveServerList 的實例，並將該實例連結至 JNDI 登錄：

```
7 // 建立具名作業的開始環境定義  
7 InitialContext registry = new InitialContext();  
7 // 建立 DB2ActiveServerList 物件  
7 DB2ActiveServerList address = new DB2ActiveServerList();  
7 // 設定替代伺服器的埠號及伺服器名稱  
7 int[] portNumber = {50000};  
7 String[] serverName = {"mvs3.sj.ibm.com"};  
7 address.setAlternateServerName(serverName);  
7 address.setAlternatePortNumber(portNumber);  
7 // 將 DB2ActiveServerList 實例連結至 JNDI 登錄  
7 registry.rebind("jdbc/alternate", address);
```

- 7 4. 將 DB2ActiveServerList 物件 (包含替代伺服器位置資訊) 的邏輯名稱指定給原始
7 DataSource 的 activeServerListJNDIName 內容。

7 下列範例程式碼將 DB2ActiveServerList 物件的邏輯名稱指定給 DataSource 實例 (名
7 為 datasource) 的 activeServerListJNDIName 內容：

```
7 datasource.setActiveServerListJNDIName("jdbc/alternate");
```

7 自訂 DB2 Universal JDBC 驅動程式配置內容

7 DB2 Universal JDBC 驅動程式配置內容可讓您設定具有全驅動程式範圍的內容值。那
7 些設定適用於所有應用程式及 DataSource 實例。您可以變更這些設定，而不需變更應
7 用程式原始碼或 DataSource 性質。

7 每一個「DB2 Universal JDBC 驅動程式」配置內容設定都具有下列格式：

```
7 property=value
```

7 如果配置內容是以 db2.jcc.override 開始，則配置內容適用於所有連線，並將任何
7 Connection 或 DataSource 內容置換成相同的內容名稱。如果配置內容是以 db2.jcc 或
7 db2.jcc.default 開始，則配置內容值是預設值。Connection 或 DataSource 內容設定會
7 置換該值。

7 程序:

若要設定配置內容：

- 將配置內容設為 Java 系統內容。那些設定會置換任何其他設定。

對於獨立式 Java 應用程式而言，您可以在執行 **java** 命令時，為每一個配置內容指定 `-Dproperty=value`，將配置內容設為 Java 系統內容。

- 在您於 `db2.jcc.propertiesFile` Java 系統內容中指定其名稱的資源中設定配置內容。例如，您可以指定 `db2.jcc.propertiesFile` 值的絕對路徑名稱。

對於獨立式 Java 應用程式而言，您可以在執行 **java** 命令時，指定 `-Ddb2.jcc.propertiesFile=path` 選項，來指定配置內容。

- 在名為 `DB2JccConfiguration.properties` 的資源中設定配置內容。標準 Java 資源搜尋是用來尋找 `DB2JccConfiguration.properties`。僅在您沒有設定 `db2.jcc.propertiesFile` Java 系統內容時，「DB2 Universal JDBC 驅動程式」才會搜尋這個資源。

`DB2JccConfiguration.properties` 可以是獨立式檔案，或它可以併入在 JAR 檔。

如果 `DB2JccConfiguration.properties` 是獨立式檔案，則 `DB2JccConfiguration.properties` 的路徑必須位於 `CLASSPATH` 連接中。

如果 `DB2JccConfiguration.properties` 位於 JAR 檔，則 JAR 檔案必須位於 `CLASSPATH` 連接中。

您可以設定下列「DB2 Universal JDBC 驅動程式」配置內容。所有內容都是選用的。

db2.jcc.override.traceFile

為 Java 驅動程式碼啟用「DB2 Universal JDBC 驅動程式」追蹤，並指定追蹤檔名稱所依據的名稱。

指定 `db2.jcc.override.traceFile` 內容值的完整檔名。

`db2.jcc.override.traceFile` 內容會置換 `Connection` 或 `DataSource` 物件的 `traceFile` 內容。

例如，指定下列設定給 `db2.jcc.override.traceFile`，可對名為 `/SYSTEM/tmp/jdbctrace` 的檔案啟用「DB2 Universal JDBC 驅動程式」Java 程式碼的追蹤：

```
db2.jcc.override.traceFile=/SYSTEM/tmp/jdbctrace
```

您應該依照「IBM 軟體支援中心」的指示，來設定追蹤內容。

db2.jcc.sqljUncustomizedWarningOrException

指定當不是自訂的 SQLJ 應用程式執行時，「DB2 Universal JDBC 驅動程式」所採取的動作。`db2.jcc.sqljUncustomizedWarningOrException` 可以具有下列值：

0 當不是自訂的 SQLJ 應用程式執行時，「DB2 Universal JDBC 驅動程式」不會產生「警告」或「異常狀況」。這是預設值。

1 當不是自訂的 SQLJ 應用程式執行時，「DB2 Universal JDBC 驅動程式」會產生「警告」。

2 當不是自訂的 SQLJ 應用程式執行時，「DB2 Universal JDBC 驅動程式」會產生「異常狀況」。

應用程式開發：設計伺服器應用程式

共同語言執行時期 (CLR) 常式執行控制模式 (EXECUTION CONTROL 子句)

身為資料庫管理員或應用程式開發人員，您可能想要藉由限制常式在執行時期的動作，來保護與 DB2 外部常式相關的組件，避免發生不受歡迎的竄改。DB2 .NET CLR 常式支援指定執行控制模式，來識別哪些類型的動作容許常式在執行時期執行。在執行時期，DB2 UDB 可以偵測常式是否嘗試執行超出其指定之執行控制模式範圍的動作，這在判定是否危及了組件時可能很有用。

若要設定 CLR 常式的執行控制模式，請在常式的 CREATE 陳述式中指定選用的 EXECUTION CONTROL 子句。有效模式如下：

- SAFE
- FILEREAD
- FILEWRITE
- NETWORK
- UNSAFE

若要修改現存 CLR 常式中的執行控制模式，請執行 ALTER PROCEDURE 或 ALTER FUNCTION 陳述式。

如果未指定 EXECUTION CONTROL 子句給 CLR 常式，則依預設 CLR 常式會使用最有限制性的執行控制模式 (SAFE) 來執行。利用這個執行控制模式建立的常式僅能存取資料庫管理程式所控制的資源。較沒有限制性的執行控制模式容許常式存取本端檔案系統 (FILEREAD 或 FILEWRITE) 或網路上的檔案。執行控制模式 UNSAFE 指定將沒有任何限制置於常式的行為上。利用 UNSAFE 執行控制模式定義的常式可以執行二進位程式碼。

這些控制模式代表可容許動作的階層結構，而且較高階模式包括階層結構中在它之下所容許的動作。例如，執行控制模式 NETWORK 容許常式存取網路上的檔案，本端檔案系統上的檔案、以及資料庫管理程式所控制的資源。儘可能使用最有限制性的執行控制模式，並避使用 UNSAFE 模式。

如果 DB2 UDB 在執行時期偵測到 CLR 常式正在嘗試超出其執行控制模式範圍外的動作，則 DB2 UDB 將傳回一個錯誤 (SQLSTATE 38501)。

EXECUTION CONTROL 子句僅能指定給 LANGUAGE CLR 常式。EXECUTION CONTROL 子句的適用範圍限制為 .NET CLR 常式本身，而且不擴充至它可能呼叫的任何其他常式。

共同語言執行時期 (CLR) 常式中的最大小數精準度及小數位數

DB2 UDB 中的 DECIMAL 資料類型是以 31 個精準度位數及 28 個小數位數來表示。 .NET CLR System.Decimal 資料類型限制為 29 個精準度位數及 28 個小數位數。因此，DB2 UDB 外部 CLR 常式不得指定大於 $(2^{96})-1$ (這是可以使用 29 個精準度位數及 28 個小數位數來表示的最高值) 的值給 System.Decimal 資料類型變數。如果發生這樣的指定，DB2 UDB 將產生一個執行時期錯誤 (SQLSTATE 22003, SQLCODE -413)。

當執行常式 CREATE 陳述式時，如果定義了小數位數大於 28 的 DECIMAL 資料類型參數，DB2 UDB 將產生一個錯誤 (SQLSTATE 42611, SQLCODE -604)。

命令參照

6 **db2inidb - 起始設定鏡映的資料庫命令**
6 請不要在發出 `db2inidb database as mirror` 命令之前，發出 `db2 connect to database`
6 命令。

6 在起始設定分割的鏡映資料庫之前，若嘗試連接至這個資料庫，將消除 RollForward 回
6 復所需的日誌檔。

6 此連接會將您的資料庫設回當您先前暫停資料庫時它的狀態。如果資料庫在暫停時標
6 示為一致，則 DB2 UDB 會斷定不需要損毀回復，因此會清空日誌以供未來使用。如果
6 發生這種狀況，嘗試 RollForward 會導致 SQL4970 錯誤。

7 **db2iupdt 命令的用法注意事項**

7 從 8.2 版開始，當利用 **db2iupdt** 命令更新 DB2 UDB 實例時，首先您必須停止任何
7 針對該實例執行的 DB2 程序。

7 **db2pd - 監督 DB2 命令並進行疑難排解**

7 **db2pd** 命令的其他參數包括：

7 **-hadr** 報告「高可用性災禍回復」資訊。每一個報告的元素的說明都可以在系統監督
7 及參考手冊的「高可用性災禍回復」一節中找到。

7 **-utilities**

7 報告「公用程式」資訊。每一個報告的元素的說明都可以在系統監督及參考手
7 冊的「公用程式」一節中找到。

7 **db2sqljcustomize 命令的新參數**

7 db2sqljcustomize 命令具有新的參數。

7 **db2sqljcustomize - DB2 SQLJ 設定檔自訂器命令:**

7 **-storebindoptions**

7 將 `-bindoptions` 及 `-staticpositioned` 值儲存在已序列化的設定檔中。當呼
7 叫 `dbsqljbind` 工具時，如果未指定這些值，將使用已序列化的設定檔中所儲存的
7 值。當利用 `.grp` 檔呼叫「自訂器」時，值會儲存在每一個別的 `.ser` 檔中。
7 您可以使用 `db2sqljprint` 工具來檢視這些儲存值。

7 **sqlj 命令的新參數**

7 sqlj 命令具有新的參數。

7 **sqlj - DB2 SQLJ 轉換程式命令:**

7 **-db2optimize**

7 指定 SQLJ 轉換程式為連線環境定義類別產生要對 DB2 UDB 最佳化的程式
7 碼。這個選項是將使用者定義的環境定義的程式碼最佳化，而不是預設環境定
7 義的程式碼。當您利用這個選項執行 SQLJ 轉換程式時，「DB2 Universal JDBC
7 驅動程式」檔案 `db2jcc.jar` 必須位於 CLASSPATH，才能編譯所產生的 Java
7 應用程式。

ATTACH 命令

ATTACH 命令的 USER 參數指定鑑別 ID。當連接至 Windows 作業系統上的 DB2 UDB 實例時，必須以 Microsoft Windows NT Security Account Manager (SAM) 相容的格式指定使用者名稱。限定元必須是 NetBIOS 樣式名稱，其最大長度為 15 個字元。例如，domainname\username。

RECOVER DATABASE 命令

在 8.2 版文件的「RECOVER DATABASE 命令」的「範例」一節中，時間戳記的格式 yyyy:mm:dd:hh:mm:ss 是不正確的。

正確格式是 yyyy-mm-dd-hh.mm.ss

UPDATE HISTORY FILE 命令

UPDATE HISTORY FILE 命令更新歷程檔項目中的位置、裝置類型、註解或狀態。

更新的命令語法：

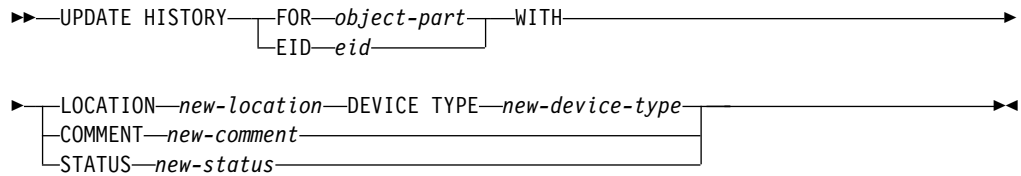

更新的命令參數：

FOR *object-part*

指定要更新之歷程項目的 ID。它是時間戳記，含有從 001 至 999 的選用序號。

註：無法用來更新項目狀態。若要更新項目狀態，請改為指定 EID。

STATUS *new-status*

指定項目的新狀態。僅備份項目才能更新其狀態。有效值如下：

- A** 作用中。大部份項目都是作用中。
- I** 非作用中。不再位於現行日誌鏈的備份映像檔會變成非作用中。
- E** 已到期。因為有 NUM_DB_BACKUPS 個以上的作用中映像檔而不再需要的備份映像檔會標示為已到期。
- D** 不再能夠用於回復的備份映像檔應該標示為已刪除。

db2updv8 - 將資料庫更新為第 8 版現行層次的命令

這個命令會利用下列方法，更新資料庫中的系統型錄以支援現行層次：

- 引進現行資料庫管理程式隨附的新常式
- 編目 ODBC/CLI/JDBC 綱目程序作為信任程序，以增進效能及延展性
- 修正 SYSPROC.SNAPSHOT QUIESCERS 表格函數的回覆參數中的兩個印刷錯誤：
 - QUIESCER_TBS_ID 更正為 QUIESCER_TBS_ID
 - QUIESCER_STATE 更正為 QUIESCER_STATE
- 修正 LOB 直欄的直欄描述子，以便「已記載」位元與型錄表格一致
- 建立 SYSIBM.SYSREVTYP mappings 概略表

- 7 • 更新 SYSSTAT.COLUMNS 及 SYSSTAT.TABLES 的概略表定義
- 7 • 將 SYSCOLDIST.DISTCOUNT 直欄更新為可更新的直欄
- 7 • 更新 SYSINDEXES.TBSPACEID 直欄，以便不設定直欄旗標
- 7 • 修正 17 個表格函數的參數長度。請參閱 8.2 版版本注意事項的文件更新 | SQL 管理常式 一節中的 *Snapshot UDF* 的直欄擴充主題，以取得完整的函數清單
- 7 • 將 33 個 SYSPROC Snapshot UDF 變更為 THREADSAFE：
 - 7 – SNAPSHOT_DBM
 - 7 – SNAPSHOT_FCM
 - 7 – SNAPSHOT_FCMNODE
 - 7 – SNAPSHOT_SWITCHES
 - 7 – SNAPSHOT_APPL_INFO
 - 7 – SNAPSHOT_APPL
 - 7 – SNAPSHOT_STATEMENT
 - 7 – SNAPSHOT_LOCKWAIT
 - 7 – SNAPSHOT_AGENT
 - 7 – SNAPSHOT_SUBSECT
 - 7 – SNAPSHOT_DATABASE
 - 7 – SNAPSHOT_BP
 - 7 – SNAPSHOT_LOCK
 - 7 – SNAPSHOT_TABLE
 - 7 – SNAPSHOT_DYN_SQL
 - 7 – SNAPSHOT_TBS
 - 7 – SNAPSHOT_TBS_CFG
 - 7 – SNAPSHOT_QUIESCERS
 - 7 – SNAPSHOT_CONTAINER
 - 7 – SNAPSHOT_RANGES
 - 7 – SNAPSHOT_TBREORG
 - 7 – HEALTH_DBM_INFO
 - 7 – HEALTH_DBM_HI
 - 7 – HEALTH_DBM_HI_HIS
 - 7 – HEALTH_DB_INFO
 - 7 – HEALTH_DB_HI
 - 7 – HEALTH_DB_HI_HIS
 - 7 – HEALTH_TBS_INFO
 - 7 – HEALTH_TBS_HI
 - 7 – HEALTH_TBS_HI_HIS
 - 7 – HEALTH_CONT_INFO
 - 7 – HEALTH_CONT_HI
 - 7 – HEALTH_CONT_HI_HIS

7 授權:

表 17. Linux 上 3480 與 3490 磁帶裝置的最大區塊大小限制

裝置	連接	區塊大小限制	DB2 緩衝區大小限制 (以 4-KB 頁表示)
3480	s370	61 440	15
3490	s370	61 440	15

Tivoli Storage Manager

當呼叫 BACKUP DATABASE 或 RESTORE DATABASE 命令時，您可以指定要使用 Tivoli Storage Manager (TSM) 產品，來管理資料庫或表格空間的備份或復置作業。最低所需的 TSM 用戶端 API 層次是 4.2.0 版，但在下列項目上除外：

- 需要 TSM 用戶端 API 4.2.1 版的 64 位元 Solaris 系統。
- 需要 TSM 用戶端 API 5.1 版的 64 位元 Windows NT 作業系統。
- 至少需要 TSM 用戶端 API 5.1.5 版的 32 位元 Linux for iSeries 及 pSeries™
- 至少需要 TSM 用戶端 API 5.2.2 版的 64 位元 Linux for iSeries 及 pSeries
- 至少需要 TSM 用戶端 API 5.2.0 版的 64 位元 Linux on AMD 作業系統。
- 至少需要 TSM 用戶端 API 5.2.2 版的 Linux for zSeries 64 位元。

HADR 本端主機及本端服務參數的值限制

當準備 **update database configuration** 命令時，如果指定高可用性災禍回復 (HADR) 本端主機及本端服務參數 (HADR_LOCAL_SVC 及 HADR_REMOTE_SVC) 的值，則這些值必須為不是任何其它服務正在使用的埠。如果正在使用 UNIX 或 Linux 命令行來配置參數，也應該在 /etc/services 檔中設定這些值。

高可用性災禍回復的其他系統需求

如果您在主要資料庫上建立一個表格空間，但是因為沒有可用的儲存區而無法在備用資料庫上重播日誌，則主要資料庫不會收到錯誤訊息，指出無法重播日誌。

若要檢查是否有日誌重播錯誤，您必須在建立新的表格空間時，監督備用資料庫上的 db2diag.log 及管理日誌。

如果發生接管作業，將無法在新的主要資料庫上使用您所建立的新表格空間。若要從這種情況下回復，請從備份映像檔復置新主要資料庫上的表格空間。

在下列範例中，表格空間 MY_TABLESPACE 會在作為主要資料庫之前，先復置在資料庫 MY_DATABASE 上：

1. db2 connect to my_database
2. db2 list tablespaces show detail

註：執行 **db2 list tablespaces show detail** 命令以顯示所有表格空間並取得步驟 5 所需的表格空間 ID 號碼。

3. db2 stop hadr on database my_database
4. db2 "restore database my_database tablespace (my_tablespace) online redirect"
5. db2 "set tablespace containers for my_tablespace_ID_# ignore rollforward container operations using (path '/my_new_container_path/')" "
6. db2 "restore database my_database continue"

- 7 7. db2 rollforward database my_database to end of logs and stop tablespace
7 "(my_tablespace)"
7 8. db2 start hadr on database my_database as primary

7 高可用性災禍回復的非抄寫作業

7 8.2 版文件陳述：

7 BLOB 及 CLOB 不會進行抄寫；然而，將在待用資料庫上配置它們的空間。

7 這個陳述應該改爲：

7 未記載的 BLOB 及 CLOB 不會進行抄寫；然而，將在待用資料庫上配置它們的空間。

7 HADR 不支援原始日誌

7 高可用性災禍回復 (HADR) 不支援對資料庫日誌檔案使用原始 I/O (直接磁碟存取)。如
7 果以 START HADR 命令啓動 HADR，或如果以配置的 HADR 重新啓動資料庫，且
7 偵測到原始日誌，則相關的命令將失敗，並出現 SQL1768N 原因碼 "9"。

資料倉儲中心

6 Business Intelligence 教學指導的更新

6 驗證是否已利用 ODBC 登錄 DWCTBC 及 TBC_MD 資料庫:

6 在第 8 版中，教學指導中使用的控制資料庫 TBC_MD 不需要是系統 ODBC 資料來
6 源。然而，目標資料庫或資料庫來源 DWCTBC 必須是系統 ODBC 資料來源。

6 開啓「定義倉儲來源」筆記本:

6 已變更為「教學指導關聯式來源」開啓「定義倉儲來源」筆記本的程序。

6 程序:

6 若要為「教學指導關聯式來源」開啓「定義倉儲來源」筆記本：

- 6 1. 從「資料倉儲中心」視窗以滑鼠右鍵按一下倉儲來源資料夾。
- 6 2. 按一下**定義 --> ODBC --> DB2 --> DB2** 系列。

6 這時會開啓「定義倉儲來源」筆記本。

6 開啓「定義倉儲目標」筆記本:

6 已變更開啓「定義倉儲目標」筆記本的程序。

6 程序:

6 若要開啓「定義倉儲目標」筆記本：

- 6 1. 從「資料倉儲中心」視窗以滑鼠右鍵按一下倉儲目標資料夾。
- 6 2. 按一下**定義 --> ODBC --> DB2 --> DB2** 系列。

6 這時會開啓「定義倉儲目標」筆記本。

6 **設定倉儲日誌檔的清除限制**
6 日誌檔會保留記錄，直到達到指定的計數限制。預設計數限制是 1000 筆記錄。通常，
6 每一項您執行的工作都會建立 12 到 15 筆日誌記錄。更新「倉儲內容」頁面的「伺服器」
6 標籤上的**當記錄總數等於下列時清除記錄**欄位，將清除限制設為符合您需求的數
6 目。

4 **CURSOR 載入的「資料倉儲中心」支援**
4 DB2 UDB 載入步驟現在允許將概略表或表格作為步驟來源，因此產生了 LOAD FROM
4 CURSOR。

4 為了對映精靈中 CURSOR 載入的直欄，必須選取**依照輸入檔案中的直欄位置來對映直**
4 **欄圓鈕**。

7 **Unicode 倉儲控制資料庫移轉及限制**
7 從 8.2 版「資料倉儲中心」開始，倉儲控制資料庫必須是 Unicode 資料庫。如果您具
7 有來自 8.2 版前的「資料倉儲中心」版本的 Unicode 倉儲控制資料庫，您仍然必須使
7 用「倉儲控制資料庫管理」工具，來建立新的 Unicode 控制資料庫。

7 當您移轉來自 8.2 版前的「資料倉儲中心」版本的 Unicode 倉儲控制資料庫時，「資
7 料倉儲中心控制資料庫管理」工具會執行 **db2move** 命令，將資料移至新的 Unicode 控
7 制資料庫。進行這個程序期間，畫面上會出現幾個視窗，顯示 **db2move** 命令的進度。
7 這個移轉路徑僅會發生一次。

7 在 Sybase 伺服器上，「資料倉儲中心」不支援 Unicode。

7 **變更已修改直欄的日期格式**
7 在主要「資料倉儲中心」視窗的明細檢視畫面中，已更新了**已修改**直欄中的日期格
7 式。**已修改**直欄中的日期以格式 MM/DD/YYYY 顯示並包括時間。例如，06/17/2003
7 2:47:15 PM。日期格式的變更確保**已修改**直欄上的物件能夠適當地排序。這個更新適用
7 於「導引器」及「明細」檢視畫面中所顯示的大部份「資料倉儲中心」物件清單，
7 如：

- 7 • 主旨
- 7 • 程序
- 7 • 倉儲綱目
- 7 • 倉儲代理站位置
- 7 • 程式
- 7 • 步驟
- 7 • 資料資源
- 7 • 使用者
- 7 • 使用者群組

7 **在「資料倉儲中心」中定義統計值轉換程式**
7 若要對您的資料執行統計值變換，請定義您要使用的統計值轉換程式。

7 **程序:**
7 若要定義統計值轉換程式：

1. 開啟「程序模型」視窗。
2. 按一下轉換程式圖示，然後從可用的轉換程式清單選取一個轉換程式。
3. 將您選取的轉換程式鏈結至該轉換程式規則所需的倉儲來源及倉儲目標。

每一個轉換程式都有特定的規則，規定它必須如何鏈結至倉儲來源及倉儲目標。請參閱每一個轉換程式的文件，以取得其他資訊。

iSeries 倉儲代理站的先決條件

若要在 V5R2 及 V5R3 系統上對 DB2 Warehouse Manager 使用 iSeries 倉儲代理站，需要下列 PTF：

PTF SI13558

這個資料庫 PTF 可讓 iSeries 上的 CLI 處理 Unicode 資料。

DB2 .NET Data Provider

DB2Connection.ConnectionString 內容

DB2Connection.ConnectionString 內容有一個額外的關鍵字：

CurrentSchema

順利連線後將使用的綱目。順利連線後，SET CURRENT SCHEMA 陳述式即會傳送至 DB2 伺服器。這容許應用程式命名 SQL 物件，而不必藉由綱目名稱來限定它們。

DB2 Connect

新的機密保護實務

已對 APPC 連線新增了機密保護實務：

鑑別	GSSPLUGIN
機密保護	無
驗證	GSS API 機密保護外掛程式機制

圖解的更正

下列 DB2 Connect Enterprise Edition 主題具有不正確的圖解：

- 使用 DB2 Connect Enterprise Edition 存取主機或 iSeries DB2 資料
- 使用 Java 從 Web 存取 DB2 資料

下表概述「使用 DB2 Connect Enterprise Edition 存取主機或 iSeries DB2 資料」主題中圖解的更正。

表 18. 「使用 DB2 Connect Enterprise Edition 存取主機或 iSeries DB2 資料」主題中圖解的更正

主題內的位置	更正
所有四個圖解的圖註	<ul style="list-style-type: none"> • 參照 "DB2 for OS/390 V5R1" 應該是 "DB2 for OS/390 V6 或更新版本"。 • 參照 "DB2 for AS/400® V4R2" 應該是 "DB2 for iSeries V5R1 或更新版本"。

表 18. 「使用 DB2 Connect Enterprise Edition 存取主機或 iSeries DB2 資料」主題中圖解的更正 (繼續)

主題內的位置	更正
第一個圖解 (圖 1 : DB2 Connect Enterprise Edition)	所有對 "APPC" 及 "SNA Communications Support" 的參照都不正確。DB2 Linux、Unix 及 Windows 伺服器 (包括 DB2 Connect Enterprise Edition) 不支援 SNA/APPC 作為「DB2 執行時期用戶端」的入埠通訊協定。

下表概述「使用 Java 從 Web 存取 DB2 資料」主題中圖解的更正。

表 19. 「使用 Java 從 Web 存取 DB2 資料」主題中圖解的更正

主題內的位置	更正
圖註	<ul style="list-style-type: none"> 參照 "DB2 for OS/390 V5R1" 應該是 "DB2 for OS/390 V6 或更新版本"。 參照 "DB2 for AS/400 V4R2" 應該是 "DB2 for iSeries V5R1 或更新版本"。

開發中心

DB2 Universal 類型 2 及類型 4 驅動程式的限制

在 8.2 版中，已加入支援，以容許使用者從「開發中心」內使用 DB2 Universal 類型 2 及類型 4 驅動程式連接至 DB2 UDB 資料庫。然而，如果您嘗試使用這些驅動程式的其中一個來連接至 iSeries 伺服器，或連接至 8.1 版或更舊版本的 DB2 UDB 伺服器，您將看到下列錯誤訊息：

連線至 <database> 失敗。
找不到 IBM DB2 Universal 驅動程式 (JCC)。

請參閱「DB2 資訊中心」中標題為「JDBC 驅動程式」的主題，以取得關於使用哪些驅動程式，以便能夠避免這個錯誤的其他資訊。

GUI 工具

「控制中心」的資料庫明細窗格中資料庫無法使用狀態

您可以使用「控制中心」的明細窗格來檢視資料庫的相關資訊。在物件樹或內容窗格中選取資料庫，即會顯示其狀態的摘要。在某些狀況下，可能無法使用資料庫資訊。下表說明無法使用資料庫資訊的部份原因。

表 20. 資料庫狀態為無法使用的原因

資料庫狀態元素	無法使用狀態的可能原因
上次備份	<ul style="list-style-type: none"> 沒有對資料庫執行備份。 使用者沒有存取這個資訊的必要權限。
大小	<ul style="list-style-type: none"> 資料庫是 8.2 版前的版本。 使用者沒有存取這個資訊的必要權限。

表 20. 資料庫狀態為無法使用的原因 (繼續)

資料庫狀態元素	無法使用狀態的可能原因
容量	<ul style="list-style-type: none"> • 資料庫是 8.2 版前的版本。 • 資料庫具有多個分割區。 • 使用者沒有存取這個資訊的必要權限。
健康	<ul style="list-style-type: none"> • 未開啓健康監督程式。 • 計時延遲。從資料庫啓動到可以使用它的健康狀態有大約 5 分鐘的延遲。
維護	<ul style="list-style-type: none"> • 資料庫是 8.2 版前的版本。

產生預設寫入至表格輸出 (建立事件監督程式)

有一個**產生**按鈕已新增至「輸出」選項對話框，這個對話框是從「建立事件監督程式」視窗啓動的。按一下「產生」按鈕即會產生預設寫入至表格輸出選項。這個輸出同於 **db2evtbl** 命令所產生的語法。

所產生的選項會告訴使用者，當建立事件監督程式時將併入哪些表格及資料元素。使用者可以修改命令以符合他們的需求。

所產生的語法是以「建立事件監督程式」視窗中所指定的事件監督程式名稱及事件類型為基礎。在產生輸出選項語法前，指定事件監督程式名稱及事件類型。

在產生輸出選項後，變更了事件監督程式名稱及事件類型，將顯示一個訊息，提醒使用者在建立事件監督程式前重新產生輸出選項。如果未重新產生輸出選項，將根據先前指定的事件監督程式名稱來產生事件表格。

資訊型錄中心

配置範例 Script

ICCCfg.jacl 及 ICCConfig.properties 範例 Script 是隨著 DB2 Embedded Application Server 的 Web 型「資訊型錄中心」一起提供。您可以利用這些範例 Script，配置 WebSphere Application Server 5 的 Web 型「資訊型錄中心」。這些 Script 位於 `sqllib\samples\icweb` 目錄中。

Web 伺服器配置

當配置 DB2 Embedded Application Server 的 Web 型「資訊型錄中心」時，如果您的中間資料包含在伺服器上存取檔案的 URL，則您必須在 Web 伺服器配置中使用別名，將 URL 對映至正確的位置。您也須對映說明及著作權鏈結。如果您使用 DB2 Embedded Application Server，則有一個 Web 伺服器必須正確配置並正在執行中，以便即使您不需要外掛至 Web 伺服器，這些鏈結也能運作。

安裝與配置補充資料

DB2 應用程式伺服器

DB2 的應用程式伺服器不再支援遠端管理或儲存程序。

更新的主題如下：

7 啓用 DB2 應用程式伺服器: 啓用資料庫可執行下列動作:

- 7 • 連接至指定的資料庫
- 7 • 建立並移入中間資料表格
- 7 • 更新 DBM CFG 參數、JDK_PATH 及 JAVA_HEAP_SZ
- 7 • 安裝「DB2 Web 服務應用程式」。

7 程序:

7 若要啓用 DB2 應用程式伺服器，請執行下列動作:

- 7 1. 在 UNIX 作業系統上，以 **root** 身份登入 DB2 伺服器，或在 Windows 作業系統上，以具有**管理員**專用權的使用者身份登入 DB2 伺服器。
- 7 2. 若為 UNIX 型作業系統，請執行下列命令:

```
7 . /db2instance_path/sqllib/db2profile
```

7 其中 *db2instance_path* 是建立 DB2 實例的位置。

- 7 3. 執行下列命令之一:

- 7 • 若是 UNIX 作業系統:

```
7 AppServer_install_path/bin/enable.sh  
7 -db db_alias  
7 -user db_user  
7 -password db_password  
7 -db2path path_to_sqllib  
7 -instance instance_name  
7 -easpath path_to_eas  
7 -fencedid fenced_userid
```

- 7 • 對於 Windows 作業系統:

```
7 AppServer_install_path\bin\enable  
7 -db db_alias  
7 -user db_user  
7 -password db_password  
7 -db2path path_to_sqllib  
7 -instance instance_name  
7 -easpath path_to_eas
```

7 其中:

- 7 • *db_alias* 是要啓用的資料庫別名。
- 7 • *db_user* 是連接到資料庫時使用的使用者 ID。
- 7 • *db_password* 是與連接到資料庫的使用者 ID 搭配使用的密碼。
- 7 • *path_to_sqllib* 是 DB2 實例 SQLLIB 目錄的路徑。此路徑可用來以必要的 JAR 檔案更新 DB2EAS。
- 7 • *instance_name* 是 DB2 實例的名稱。
- 7 • *path_to_eas* 是內含的應用程式伺服器的路徑。
- 7 • *fenced_userid* 是隔離使用者的使用者 ID。

7 一旦啓用了 DB2 應用程式伺服器，就會自動啓動應用程式伺服器。

7 在本端啓動 DB2 應用程式伺服器: 應該使用在 .NET 環境中建立 Web 服務之系統的隔離使用者 ID，或僅執行「XML 中間資料登錄 (XMR)」之系統的隔離使用者 ID，來啓動應用程式伺服器。

7 從遠端啓動 **DB2 應用程式伺服器**: 我們已除去本節。DB2 的應用程式伺服器不再支
7 援遠端管理。

7 在本端停止 **DB2 應用程式伺服器**: 應該使用在 .NET 環境中建立 Web 服務之系統
7 的隔離使用者 ID, 或僅執行「XML 中間資料登錄 (XMR)」之系統的隔離使用者 ID,
7 來停止應用程式伺服器。

7 從遠端停止 **DB2 應用程式伺服器**: 我們已除去本節。DB2 的應用程式伺服器不再支
7 援遠端管理。

7 解除安裝 **DB2 應用程式伺服器**: 我們已除去本節。DB2 的應用程式伺服器不再支
7 援遠端管理。

7 **DB2 Embedded Application Server 啓用能力**

7 DB2 Embedded Application Server 啓用的資料庫必須位於 32 位元實例中。任何從 DB2
7 Embedded Application Server 存取的資料庫可以位於 32 位元或 64 位元實例中。

7 **部署 DB2 Web 工具**

7 使用 JDK 1.4 的應用程式伺服器不再需要在「DB2 Web 工具」部署期間自訂
7 CLASSPATH 變數。所有相依關係 (包括 XML 剖析器及轉換程式的相依關係) 現在都
7 隨著 Web 模組一起部署, 而且預期根據 J2EE 規格, 從 WEB-INF\lib 目錄載入。這個
7 變更僅影響兩個資訊主題:

- 7 • 在 WebLogic 應用程式伺服器上部署「DB2 Web 工具」
- 7 • 在其它應用程式伺服器上部署「DB2 Web 工具」

7 更新的主題如下:

7 在 **WebLogic 應用程式伺服器上部署 DB2 Web 工具**: 本作業說明如何在 BEA
7 WebLogic 7.0 上部署及配置「DB2 Web 工具」(包括「Web 命令中心」及「Web 健康
7 中心」)。這些工具會當作 Web 伺服器上的 Web 應用程式來執行, 以透過 Web 瀏覽
7 器提供 DB2 伺服器的存取權限。

7 **先決條件:**

7 在 WebSphere 上安裝「DB2 Web 工具」之前, 請確定您有:

- 7 • BEA WebLogic 7.0 應用程式伺服器。
- 7 • IBM DB2 Administration Client 第 8 版。
- 7 • 符合 HTML 4.0 標準的 Web 瀏覽器。

7 **註:** 「DB2 Web 工具」已用 Netscape 4.x、Netscape 6.x、Netscape 7.x、Mozilla 1.x、
7 Internet Explorer 5.x、Opera 6.x、Konqueror 3.x (Linux) 及 EudoraWeb 2.x (Palm
7 OS) 來測試過了。若要使用某些未測試過的 Web 瀏覽器, 將需要在 servlet 配
7 置中新增明確的參照。

7 **限制:**

7 下列限制適用於「DB2 Web 工具」部署:

- 7 • 不支援中間層與 DB2 伺服器之間的多重語言及字碼頁轉換。雖然, 伺服器的語言就
7 是用於顯示的語言, 部份字元可能無法正確地出現。
- 7 • 若要能夠看到「Web 健康中心」中資料庫、表格空間及表格空間儲存區的健康警示,
7 您需要確定資料庫已在 Web 應用程式伺服器上編目。

- 使用「DB2 Web 工具」時，不支援使用 Web 瀏覽器按鈕 (停止、上一頁、歷程)。
- 如果您正在使用 Netscape Navigator 4 與「DB2 Web 工具」搭配，則您的瀏覽器顯示畫面可能無法正確地重新整理。如果您遭遇這個問題，您可以將視窗縮至最小，再放至最大，來重新整理顯示畫面。您也可以將瀏覽器視窗隱藏在另一個視窗之下，然後重新將它帶至前景，來重新整理顯示畫面。
- 若要指定您自己的別名給任何 DB2 系統、實例節點或資料庫，您必須明確地在應用程式伺服器上，使用「DB2 配置輔助程式」或「DB2 控制中心」，來編目它。
- 比起後續的啟動，「DB2 Web 工具」在第一次啟動時將需要更久的時間來起始設定。這個等待時間大部份都是由於自動編目程序所致。如果您不想要使用自動編目功能，您可以透過 servlet 配置來關閉自動編目，縮短您必須等待的時間。

註: 您可以在部署描述子檔案 web.xml 中使用 servlet 配置參數。參數名稱及預設值會隨著每一個版次而變化。部份應用程式伺服器可能容許透過它們的介面，或直接編輯 web.xml 檔案，來變更這些參數。

- 使用桌上型或膝上型瀏覽器時，輸出 (結果) 緩衝區的絕對大小上限都是 1MB，即使它的配置容量更大，也是這個值。若為 PDA Web 瀏覽器，則限制為 1KB。
- 在 Linux、Windows 及 UNIX 作業系統上，「DB2 Web 工具」會自動在與應用程式伺服器相同的 TCP/IP 網路上，探索任何系統，並加以編目。在相同 TCP/IP 網路上的系統，其 IP 位址前三碼皆相同。這些工具會嘗試使用原始的遠端 TCP/IP 主機名稱來將 DB2 系統節點編目。如果有重複的名稱，該工具會隨機指定專屬的名稱。您必須明確地將應用程式伺服器上任何其他 DB2 管理伺服器編目，才能加以存取。其包含在與應用程式伺服器不同之 TCP/IP 網路上使用 TCP/IP 的任何伺服器，以及不使用 TCP/IP 的任何伺服器。
- 在 Linux、Windows 及 UNIX 作業系統上，「DB2 Web 工具」會嘗試自動探索位在已編目之 DB2 系統上的任何 DB2 實例及資料庫，並加以編目。針對多重通訊協定來配置一個遠端實例是有可能的，因此，針對自動編目之實例所支援的每一個通訊協定，型錄都會包含個別的節點登錄項目。如果有重複的名稱，該工具會隨機指定專屬的名稱。

程序:

若要在 WebLogic 應用程式伺服器上安裝「DB2 Web 工具」，請：

1. 藉由完成下列動作，即可透過 WebLogic 管理主控台來部署「DB2 Web 工具」：
 - a. 啟動 WebLogic 管理主控台。
 - b. 按一下視窗左窗格中的網域 -> 部署 -> **Web 應用程式**。
 - c. 按一下**配置新的 Web 應用程式**鏈結，以安裝「DB2 Web 工具」Web 應用程式。
 - d. 瀏覽檔案系統的清單，以尋找 `Sql1lib\tools\web\db2wa.war`。
 - e. 按一下 `db2wa.war` 檔名旁邊的**選取**。
 - f. 從可用的伺服器清單中選擇一個伺服器，為「DB2 Web 工具」提供一個位置，選取伺服器並按一下箭頭，以將伺服器移至目標伺服器。

註: 保留原始名稱 **db2wa** 是必要的，因為「DB2 Web 工具」已將它寫在程式內。

 - g. 按一下**配置及部署**。
 - h. 等到應用程式伺服器重新整理選取伺服器上的 Web 應用程式之部署狀態為止。如果成功，它應該會顯示 **Deployed=true**

7 2. 呼叫位於下列位置的「DB2 Web 工具」Web 應用程式：

7 `http://server_name:app_server_port_number/db2wa`

7 例如，`http://server_name:7001/db2wa`。

7 **在其它應用程式伺服器上部署 DB2 Web 工具：** 本作業說明如何在其他應用程式伺服器
7 (如 Tomcat 4.0 及 Macromedia JRun 4.0) 上部署及配置「DB2 Web 工具」(包括
7 「Web 命令中心」及「Web 健康中心」)。這些工具會當作 Web 伺服器上的 Web 應
7 用程式來執行，以透過 Web 瀏覽器提供 DB2 伺服器的存取權限。

7 先決條件:

7 安裝「DB2 Web 工具」之前，請確定您有：

- 7 • 應用程式伺服器，如：
 - 7 – Tomcat 4.0 Servlet/JSP 儲存區 (<http://jakarta.apache.org/tomcat/>)
 - 7 – Macromedia JRun 4.0
- 7 • IBM DB2 Administration Client 第 8 版。
- 7 • 符合 HTML 4.0 標準的 Web 瀏覽器。

7 限制:

7 下列限制適用於「DB2 Web 工具」部署：

- 7 • 不支援中間層與 DB2 伺服器之間的多重語言及字碼頁轉換。雖然，伺服器的語言就是
7 顯示的語言，部份字元可能無法正確地出現。
- 7 • 若要能夠看到「Web 健康中心」中資料庫、表格空間及表格空間儲存區的健康警示，
7 您需要確定資料庫已在 Web 應用程式伺服器上編目。
- 7 • 使用「DB2 Web 工具」時，不支援使用 Web 瀏覽器按鈕 (停止、上一頁、歷程)。
- 7 • 如果您正在使用 Netscape Navigator 4 與「DB2 Web 工具」搭配，則您的瀏覽器顯
7 示畫面可能無法正確地重新整理。如果您遭遇這個問題，您可以將視窗縮至最小，
7 再重新回復它，來重新整理顯示畫面。您也可以將瀏覽器視窗隱藏在另一個視窗之
7 下，然後重新將它帶至前景，來重新整理顯示畫面。
- 7 • 若要指定您自己的別名給任何 DB2 系統、實例節點或資料庫，您必須明確地在應用
7 程式伺服器上，使用「DB2 配置輔助程式」或「DB2 控制中心」，來編目它。
- 7 • 比起後續的啟動，「DB2 Web 工具」在第一次啟動時將需要更久的時間來起始設定。
7 這個等待時間大部份都是由於自動編目程序所致。如果您不想要使用自動編目功
7 能，您可以透過 `servlet` 配置來關閉自動編目，縮短您必須等待的時間。

7 **註：** 您可以在部署描述子檔案 `web.xml` 中使用 `servlet` 配置參數。參數名稱及預設值
7 會隨著每一個版次而變化。部份應用程式伺服器可能容許透過它們的介面，或
7 直接編輯 `web.xml` 檔案，來變更這些參數。

- 7 • 使用桌上型或膝上型瀏覽器時，輸出 (結果) 緩衝區的絕對大小上限都是 1MB，即使
7 它的配置值更大，也是這個值。若為 PDA Web 瀏覽器，則限制為 1KB。
- 7 • 在 Linux、Windows 及 UNIX 作業系統上，「DB2 Web 工具」會自動在與應用程
7 式伺服器相同的 TCP/IP 網路上，探索任何系統，並加以編目。在相同 TCP/IP 網路
7 上的系統，其 IP 位址前三碼皆相同。這些工具會嘗試使用原始的遠端 TCP/IP 主機
7 名稱來將 DB2 系統節點編目。如果有重複的名稱，該工具會隨機指定專屬的名稱。

7 您必須明確地將應用程式伺服器上任何其他的 DB2 管理伺服器編目，才能加以存取。
7 其包含在與應用程式伺服器不同之 TCP/IP 網路上使用 TCP/IP 的任何伺服器，以及
7 不使用 TCP/IP 的任何伺服器。

- 7 • 在 Linux、Windows 及 UNIX 作業系統上，「DB2 Web 工具」會嘗試自動探索位
7 在已編目之 DB2 系統上的任何 DB2 實例及資料庫，並加以編目。針對多重通訊協
7 定來配置一個遠端實例是有可能的，因此，針對自動編目之實例所支援的每一個通
7 訊協定，型錄都會包含個別的節點登錄項目。如果有重複的名稱，該工具會隨機指
7 定專屬的名稱。

7 程序:

7 下列是使用應用程式伺服器 (如 Tomcat 4.0 或 Macromedia JRun 4.0) 來安裝「DB2 Web
7 工具」的程序：

7 Tomcat 4.0

- 7 1. 完成下列動作，以準備 Tomcat 4.0 配置檔 (CLASSPATH)：
 - 7 a. 建立新的環境/系統變數 **CATALINA_HOME**，以包含至 Tomcat 4.0 的
7 (根目錄) 路徑。例如，D:\jakarta-tomcat-4.0.3。

7 註：在 Windows 作業系統上，此步驟不是必要的，然而，步驟 **c** 取決
7 於已設定此值或使用原始路徑而定。

- 7 b. 請確認 Tomcat Servlet/JSP 儲存區的功能正常：
 - 7 1) 從 Tomcat 的 bin 目錄執行 **startup.bat**，以啟動 Tomcat。
 - 7 2) 透過 Web 瀏覽器來存取主要網頁 **http://localhost:8080/**。
- 7 2. 尋找「DB2 Web 工具」安裝路徑 (例如
7 Sql1lib\tools\web\db2wa.war)，並將 **db2wa.war** 複製到 Tomcat 的部署目
7 錄 (例如 Tomcat 的 webapps 目錄)，以將「DB2 Web 工具」部署至 Tomcat
7 Servlet/JSP 儲存區中。
- 7 3. 完成下列動作，以在 Tomcat Servlet/JSP 儲存區上呼叫「DB2 Web 工具」：
 - 7 a. 開啓「DB2 命令視窗」，並將目錄變更為 Tomcat 的 bin 目錄。
 - 7 b. 使用 **startup.bat** 並確認新目錄 (**db2wa**) 已新增至 webapps 目錄中，
7 以啟動 Tomcat。

7 註：從「指令提示」視窗執行 **startup.bat** 將不會設定 DB2PATH。為
7 了啟動正要設定的 DB2PATH，必需變更 CLASSPATH 行，以明確
7 地參考 DB2 安裝路徑，而非 %DB2PATH% 環境變數。

- 7 c. 「DB2 Web 工具」企業應用程式是位在 **http://localhost:8080/db2wa**
7 中，且可使用符合 HTML 4.0 標準的 Web 瀏覽器來存取。

7 JRun

- 7 1. 藉由完成下列作業，來為「DB2 Web 工具」準備新的應用程式伺服器：

7 建議:

7 建議您建立新的應用程式伺服器，但這不是必要的。針對測試目的，可能
7 會使用預設伺服器，而且只需要 JVM 類別路徑的配置及部署。

- 7 a. 啟動「JRun 管理主控台」，並以應用程式伺服器管理員身分登入。
- 7 b. 使用位在主頁面右上方的**建立新的伺服器**，以建立新的應用程式伺服
7 器。請不要從 localhost 變更主機名稱選項。

- c. 輸入新的伺服器名稱 (**DB2WebToolsServer**)，然後按一下「JRun 伺服器目錄」。即會自動填寫此值。
 - d. 按一下**建立伺服器**按鈕。
 - e. 針對下列各項，記錄產生的值或輸入新的值：
 - JNDI Provider URL
 - Web 伺服器埠號。這將是「DB2 Web 工具」的 URL 中要使用的值 (例如 `http://localhost: web_server_port_numer/db2wa`)
 - Web 接頭虛擬埠號
 - f. 若有必要，按一下**更新埠號**，並關閉視窗。
2. 藉由完成下列作業，在 JRun 應用程式伺服器上部署「DB2 Web 工具」：
 - a. 啟動選取的應用程式伺服器，以主控「DB2 Web 工具」Web 應用程式 (DB2WebToolsServer、預設值或除了管理之外的任何其他程式)。
 - b. 按一下 **Web 應用程式**，然後按一下**新增**。
 - c. 瀏覽**部署檔案**區段，以選取 **DB2** 安裝路徑中的 `Sql1lib\tools\web\db2wa.war` 檔案。
 - d. 按一下**部署**，並確認環境定義路徑是 `/db2wa`。
 - e. 選取應用程式伺服器，並確認「DB2 Web 工具」應用程式出現在 **Web 應用程式**區段中。請勿在此頁面上按一下**套用**。
 - f. 從主頁面的左上方畫面中，選取**首頁**鏈結。
 - g. 從包含「DB2 Web 工具」(**DB2WebToolsServer**) 的**首頁**檢視畫面中，重新啟動應用程式伺服器。
- 「DB2 Web 工具」企業應用程式是位在 `http://localhost:your_web_server_port_numer/db2wa`，且可使用符合 HTML 4.0 標準的 Web 瀏覽器來存取。

區塊裝置上的直接 I/O (Linux)

Linux 發行版 (含 2.6 核心程式) 的檔案系統及區塊裝置上現在支援「直接 I/O」。區塊裝置上的「直接 I/O」是一種替代方法，用來指定直接磁碟存取裝置的儲存區，或原始 I/O 的儲存區。「直接 I/O」的效能同於原始字元裝置方法。當 CREATE TABLESPACE 陳述式指定儲存區路徑的區塊裝置名稱時，如果開啓表格空間，DB2 UDB 將啓用「直接 I/O」。先前，我們已使用原始 I/O 方法來達成相同的效能，這種方法需要使用 **raw** 公用程式，將區塊裝置連結至字元裝置。

表 21. 比較直接 I/O 與原始 I/O

直接 I/O (新方法)	原始 I/O (舊方法)
CREATE TABLESPACE dms1 MANAGED BY DATABASE USING (DEVICE '/dev/sda5' 11170736)	CREATE TABLESPACE dms1 MANAGED BY DATABASE USING (DEVICE '/dev/raw/raw1' 11170736)

雖然 DB2 UDB 仍然支援原始 I/O 方法，但是它已即將棄用，而且可能會從未來的核心程式除去對它的支援。

建議：

7 如果您想要利用直接磁碟存取，請使用「直接 I/O」來建立 DMS 儲存區，以避免未來的
7 移轉問題。

7 **註:** Linux/390 上的 DB2 UDB 不支援「直接 I/O」。

7 「DB2 資訊中心」常駐程式 (Linux、UNIX)

7 「DB2 資訊中心」常駐程式負責控制 DB2 文件伺服器。這個常駐程式是「DB2 資訊
7 中心」安裝的一部份，包括兩個檔案：

- 7 • db2icd - 起始設定 Script
- 7 • db2ic.conf - 配置檔

7 這些檔案安裝在下列位置：

7 **AIX** /etc/db2icd
7 /var/db2/v81/db2ic.conf
7 **HP** /sbin/init.d/db2icd
7 /var/opt/db2/v81/db2ic.conf

7 Solaris 作業環境

7 /etc/init.d/db2icd
7 /var/db2/v81/db2ic.conf

7 **Linux** /etc/init.d/db2icd
7 /var/db2/v81/db2ic.conf

7 **啓動或停止「資訊中心」常駐程式 (AIX、「Solaris 作業環境」、HP、Linux):** 當您
7 想要變更常駐程式的配置變數時，就是您應該以手動方式啓動或停止常駐程式的唯一
7 時機。通常，在系統啓動時，常駐程式會根據安裝「DB2 資訊中心」期間所建立的執行
7 層次來啓動。

7 程序:

7 若要停止及啓動「資訊中心」常駐程式：

- 7 1. 如果常駐程式已在執行中，請中止它。在命令行中，輸入：

7 `INIT_DIR/db2icd stop`

7 其中 `INIT_DIR` 是先前列出之 `db2icd` 檔的安裝目錄。

- 7 2. 編輯 `db2ic.conf` 檔來變更常駐程式的任何變數。目前，您可以修改有可用文件的
7 TCP 埠號，以及常駐程式執行時所使用之暫時工作區的位置。

- 7 3. 啓動常駐程式。在命令行中，輸入：

7 `INIT_DIR/db2icd start`

7 其中 `INIT_DIR` 是先前列出之 `db2icd` 檔的安裝目錄。

7 當常駐程式啓動時，它將使用新的環境變數。

7 也有一個選項，可用來立即關閉及重新啓動常駐程式。在命令行中，輸入：

7 `INIT_DIR/db2icd restart`

7 其中 `INIT_DIR` 是先前列出之 `db2icd` 檔的安裝目錄。

7 您可以隨時檢查常駐程式的狀態。在命令行中，輸入：

7 `INIT_DIR/db2icd status`

7 其中 `INIT_DIR` 是先前列出之 `db2icd` 檔的安裝目錄。常駐程式會傳回現行狀態，而且
7 如果常駐程式程序正在作用中，則會顯示一或多個常駐程式程序的 ID。

7 回應檔安裝錯誤碼

7 下列錯誤碼僅適用於 Windows，不適用於 UNIX 及 Linux 作業系統。

7 **3010** 安裝成功，然而，若要完成安裝，需要重新啟動系統。

7 安裝 DB2 伺服器所需的使用者帳戶 (Windows)

7 增加配額

7 在 Windows XP 及 Windows Server 2003 作業系統上，增加配額使用者權利
7 已變更為調整程序的記憶體配額。

7 DB2 安裝程式所授與的使用者權利 - 除錯程式

7 DB2 安裝程式並未授與「除錯程式」使用者權利。DB2 安裝程式授與下列使
7 用者權利：

- 7 • 作為作業系統的一部份
- 7 • 建立記號物件
- 7 • 鎖定記憶體中的頁面
- 7 • 以服務方式登入
- 7 • 增加配額
- 7 • 更換程序層記號

7 非同步 I/O 支援 (Linux)

7 Linux (2.6 及部份 2.4 核心程式) 上現在提供原始裝置及 `O_DIRECT` 檔案系統的非同
7 步 I/O (AIO) 支援。AIO 增進頁面清除器效能。您可以發出 `db2set` 命令，啟用或停
7 用 Linux 上的 AIO。

7 若要使用 AIO，使用者必須安裝 `libaio-0.3.98` 或更新版本，並具有支援 AIO 的核心程
7 式。使用者也須執行 `db2set DB2LINUXAIO=true` 命令並重新啟動 DB2 UDB。

訊息參照

ADM 訊息更新

7 **ADM12504E:** 訊息 ADM12504E 的說明不正確地暗示主要資料庫上的實例名稱應該符
7 合備用資料庫上的實例名稱。

7 ADM12504E

7 無法建立 HADR 主要-備用連線，因為 DB2 實例名稱不符。請更正
7 `HADR_REMOTE_INST` 配置參數。

7 HADR 不需要主要資料庫上的實例名稱符合備用資料庫上的實例名稱。

CLP 訊息更新

7 **DB21015E:** 並未在逾時期間內建立「命令行處理器」後端程序要求佇列或輸入佇列。

7 說明 需要增加 DB2BQTRY 及 DB2BQTIME 環境變數的值，否則無法啓動命令行處
7 理器後端程式 "db2bp"。"db2bp" 程式必須常駐在正確的資料庫管理程式安裝
7 路徑中，而且使用者必須對檔案具有執行許可權。

7 在 UNIX 平台上，確定檔案系統具有足夠的檔案區塊及 inodes。

7 使用者回應

7 更正錯誤並重新提出命令。

5 DBI 訊息更新

5 **DBI1060E:** 資料包名稱 <"pkg-name"> 無效

5 說明： 已輸入不正確的名稱。資料包不存在，或輸入了不正確的名稱。

5 使用者回應：

5 請檢查一下，指定的資料包的名稱是否存在於分散式媒體上。如果存在，請檢
5 查名稱，看看是否拼錯。所有資料包名稱應該是小寫字體。

新增 SQL 訊息

7 **SQL0121N:** 對於相同 SQL 陳述式中的指定，已指定目標名稱 "<name>" 多次。

7 說明 相同目標名稱 "<name>" 已多次指定為 CALL 陳述式中的 OUT 或 INOUT 引
7 數，或是在 INSERT 陳述式的直欄清單、UPDATE 陳述式的 SET 子句中指
7 定的左側，或 assignment 陳述式的左側指定了多次。目標名稱用來識別直欄、
7 SQL 參數、SQL 變數或新的轉移變數。

7 請注意，當更新或插入概略表，且這個概略表有多個直欄是以基本表格的相同
7 直欄為基礎時，可能會發生這個錯誤。

7 無法處理陳述式。

7 使用者回應

7 更正陳述式的語法，讓每一個名稱僅指定一次。

7 sqlcode : -121

7 **SQL0270N:** 不支援函數 (原因碼 = "<reason-code>")

7 說明 74 不容許依時間戳記更新回復歷程檔中的狀態欄位。

7 使用者回應

7 74 僅依 EID 更新回復歷程檔中的狀態欄位。

7 說明 75 多個資料庫分割區系統上、啓用 SMP 的系統上，或是聯合系統上不支援自
7 動收集統計值。

7 使用者回應

7 75 將資料庫配置參數 AUTO_STATS_PROF 及 AUTO_PROF_UPD 設為 OFF，
7 停用這個資料庫的自動收集統計值。

7 或是，將系統變更為位於單一資料庫分割區的系統、未啓用 SMP 的系統，以及
7 不是聯合的系統。

7 **SQL0494W:** 結果集數目大於定位器數目。

7 說明 ASSOCIATE LOCATORS 陳述式上指定的結果集定位器數目小於儲存程序所傳

7 回的結果集數目。傳回了前面 "n" 個結果集定位器值，其中 "n" 是 SQL 陳述
7 式上所指定的結果集定位器變數的數目。

7 SQL 陳述式順利完成。

7 使用者回應

7 增加 SQL 陳述式上所指定的結果集定位器變數的數目。

7 sqlcode : +494

7 sqlstate : 01614

7 **SQL1227N:**

7 說明 :

7 原因碼 4

7 PAGE_FETCH_PAIRS 的緩衝區大小項目必須依值遞增。此外，對於 32
7 位元實例而言，PAGE_FETCH_PAIRS 項目中的任何緩衝區大小不得大
7 於表格中的頁數或 524287，取決於哪一個值較小而定。對於 64 位元
7 實例而言，PAGE_FETCH_PAIRS 項目中的任何緩衝區大小不得大於
7 表格中的頁數或 2147483674。

7 **SQL1768N:** 無法啓動 HADR。原因碼 = "<reason-code>"

7 說明 : 9 資料庫已配置為使用原始日誌。

7 使用者回應 :

7 9 重新配置資料庫，僅對日誌檔使用檔案系統儲存體，而非使用原始 i/o (直接
7 磁碟存取) 裝置。請參閱管理手冊：效能中有關 *logpath* 及 *newlogpath* 資料庫
7 配置參數方面的討論。

7 **SQL1790W:** 找不到頁面大小至少有 "<page size>" 的預設表格空間。

7 說明 程序 NNSTAT 無法建立 SYSPROC.FED_STATS 表格，來保存已執行之陳述
7 式的歷程。找不到具有足夠頁面大小 (至少有 "<pagesize>") 的表格空間。

7 使用者回應

7 確定頁面大小至少有 "<pagesize>" 的表格空間已存在。

7 sqlcode: +1790

7 sqlstate: 01670

7 **SQL1791N:** 指定的伺服器定義、綱目或暱稱物件名稱不存在。

7 說明 程序 NNSTAT 接受伺服器定義、綱目及暱稱作為輸入，但是這些物件 (包括物
7 件名稱) 有一個或多個找不到。

7 使用者回應

7 指定現存的伺服器定義、綱目或暱稱，然後重新提出陳述式。

7 sqlcode: -1791

7 sqlstate: 42704

7 **SQL2316W:** 統計值設定檔的 Runstats 命令字串已超出大小上限。Runstats 命令將截
7 斷至大小上限，並儲存在型錄表格 SYSIBM.SYSTABLE 中。

7 說明 STATISTICS_PROFILE 直欄的大小上限是 32768 個位元組。如果統計值設定
7 檔的 Runstats 命令字串大於這個數量，Runstats 命令字串將截斷至大小上限。
7 公用程式將繼續處理。

7 使用者回應

7 請參閱型錄表格 SYSIBM.SYSTABLESR 中的 STATISTICS_PROFILE 直欄，
7 來複查統計值設定檔。如果現存的統計值設定檔不是想要的，請重新發出
7 RUNSTATS 公用程式，並指定 UPDATE PROFILE 或 UPDATE PROFILE
7 ONLY 選項來修改設定檔。請參閱 RUNSTATS 公用程式文件，以取得公用程
7 式選項的相關資訊。

7 **SQL3705N:** 指定的緩衝區大小參數無效。緩衝區大小必須指定為 0，或是介於 8 與
7 250000 (包括這兩者) 之間的值。對於多個緩衝區而言，緩衝區大小的總計不得超過
7 250000。

7 **SQL20290N:** SQL 陳述式參照常式 "<routine-name>" (特定名稱 "<specific-name>")，
7 但是這個常式無法在分割區 "<partition-number>" 上執行。

7 說明 已呼叫常式 "<routine-name>" (特定名稱 "<specific-name>")，但是它具有無效的
7 分割號碼 "<partition-number>"。

7 使用者回應

7 指定 -1 給分割號碼參數，在現行分割區上執行常式。

7 sqlcode: -20290

7 sqlstate: 560CA

7 **SQL22025N:** 已指定無效的輸入引數給 reorgchk 儲存程序。

7 說明 儲存程序的第一個引數僅支援 'T' 及 'S'。如果 'T' 指定為第一個引數，則儲
7 存程序的第二個引數必須是同於 <schema.table-name> 的完整表格名稱。

7 使用者回應

7 請以有效的輸入引數重新提出。

7 **SQL27994W:** 特別暫存區預設直欄的長度小於目標直欄長度。載入可能會截斷對應於
7 這個直欄 (<column-num>) 的值。

7 說明 子句 SESSION_USER、CURRENT_USER、SYSTEM_USER 或
7 CURRENT_SCHEMA 已指定給直欄 "<column-num>"，但是這個直欄在定義後
7 的長度小於 128 個位元組 (僅限 SESSION_USER)，或插入這個直欄的直欄值
7 可能在字碼頁轉換後超出目標長度。載入可能截斷直欄值。

7 使用者回應

7 如果您的系統標準不容許使用者 ID (SESSION_USER) 超出直欄的長度，則您
7 可以忽略這個警告。若要防止這個警告發生，直欄的長度必須至少有 128 個位
7 元組。如果字碼頁轉換導致這個登錄預設直欄的成長，請增加直欄的長度，以
7 容納成長。

Query Patroller

執行 Query Patroller 歷程資料產生器前建立「解譯」表格

執行 Query Patroller 的歷程資料產生器時，如果沒有「解譯」表格，產生器就會為您建立這些表格。然而，我們強烈建議您在執行歷程資料產生器之前，先建立「解譯」表格。當您建立「解譯」表格時，請確實將它們建立在相同的分割區上。主動將「解譯」表格建立在相同的分割區上，可增進「解譯」機能的效能。這項改進可增加歷程資料產生器的效能。

檢查歷程分析的 Query Patroller 日誌檔

如果 Query Activity over Time (歷程分析) 報告的 **Explain Run** 直欄顯示查詢的狀態為 **Ran unsuccessfully**，就表示尚未針對該查詢產生歷程分析。因此，查詢將不會出現在任何歷程分析報告或圖形中。如第 8 版所述，若要判斷查詢失敗的原因，請檢查 qpuser.log 檔案。

除了檢查 qpuser.log 檔案之外，您也應該檢查 qpdiaq.log 檔案。

異常關閉歷程資料產生器

如果您執行歷程資料產生器並以異常方法關閉它，則在下次嘗試執行歷程資料產生器時，您將收到一個錯誤。異常關閉的範例包括：

- DB2 UDB 非預期停止
- 發出 db2stop force 命令
- 發出 killdb2 命令

當歷程資料產生器異常關閉時，您必須在嘗試重新執行歷程資料產生器之前，發出下列命令：

```
qp -d database generate historical_data stop
```

其中 *database* 識別正在對哪一個資料庫執行命令。

動態查詢類別更新

某些查詢類別作業不再需要 Query Patroller 停止並重新啟動，即可生效。

在底下的表格中，作用中查詢即是其狀態為「執行中」或「已置於佇列」的查詢。

表 22. 查詢類別變更生效的條件

變更的本質	變更生效的條件
新增、除去或更新查詢類別。	如果沒有作用中查詢，變更將立即生效。
查詢類別的更新，僅包括最大查詢數目的變更。	即使有作用中查詢，依然立即生效。
查詢類別的更新，僅包括最大查詢成本的變更。	如果有作用中查詢，則在發生下列情況時，更新即會生效： <ul style="list-style-type: none">• Query Patroller 停止並重新啟動。• 再也沒有作用中查詢。 註：當對最大查詢成本有一個擱置的變更時，則後續任何種類的查詢類別更新將不會生效，直到符合先前兩個條件之一。

表 22. 查詢類別變更生效的條件 (繼續)

變更的本質	變更生效的條件
新增或除去查詢類別。	如果有作用中查詢，則在發生下列情況時，新增或除去即會生效： <ul style="list-style-type: none"> • Query Patroller 停止並重新啓動。 • 再也沒有作用中查詢。

巢狀查詢行為

巢狀查詢無法置於佇列中。相反地，如果巢狀查詢超出正常情況下將導致它置於佇列的臨界值時，將立即執行。

按 SQL 陳述式類型的限制

與先前的文件相反，具有下列陳述式的查詢可以置於佇列：

- 包含靜態 SQL (具有主變數) 的查詢
- 包含身分值函數 (IDENTITY_VAL_LOCAL) 或順序值函數 (如 NEXT VALUE FOR 或 PREVIOUS VALUE FOR) 的查詢

使用「終端機服務用戶端」時的解析度限制

以解析度 640x480 使用「終端機服務用戶端」，來連接至正在執行「Query Patroller 中心」的遠端桌上管理程式時，「提出喜好設定」視窗可能會出現一片空白。若要能夠適當地顯示「提出喜好設定」視窗，您必須使用高於 640x480 的解析度。

支援新群組提出查詢

從 8.2 版開始，DB2 UDB 支援作業系統群組以外的使用者群組。因此，在「Query Patroller 中心」的「查詢提出喜好設定」視窗中，**要使用的提出者設定檔**下拉清單中有稍微的變更。

如果您登入，但沒有 DBADM 權限或「編輯」專用權來進行 Query Patroller 使用者管理，則您僅能為自己新增或更新提出喜好設定。在這種情況下，**要使用的提出者設定檔**下拉清單將包含您所屬的 DB2 UDB 群組的現存提出者設定檔，而不只是您所屬的作業系統群組。

如果您登入，而且有 DBADM 權限或「編輯」專用權來進行 Query Patroller 使用者管理，則您可以為其它使用者新增或更新提出喜好設定。在這種情況下，**要使用的提出者設定檔**下拉清單包含所有現存的群組提出者設定檔。

Query Patroller 排程限制

在「Query Patroller 中心」使用排程時，您可以使用「排程」視窗，將排程儲存至檔案，並在稍後匯入它們。如果您具有一個已使用 FixPak 6 或更舊版本來儲存的排程，將無法使用 8.2 版或更新版本來匯入排程。這個限制是因為 DB2 UDB 8.2 版已在 JDK 層次之間的序列化中引進了變更。

使用 RUN IN BACKGROUND QUERY 命令所需的授權

若要執行 RUN IN BACKGROUND QUERY 命令，您必須是原先提出查詢的提出者。

7 建立結果表格的別名

7 如同 Query Patroller 8.1 版 FixPak 5 一般，Query Patroller 已在符合查詢提出者之授權 ID 的綱目中停止建立結果表格。Query Patroller 已改為在共同結果表格綱目中開始建立結果表格。若要容許使用提出者的綱目來參照結果表格，Query Patroller 8.2 版引進一個選項，它會自動為 Query Patroller 所建立的每一個新結果表格建立一個別名。結果表格建立在 DB2QPRT 綱目中，而別名則建立在符合提出者授權 ID 的綱目中。

7 若要開啓或關閉這個選項，請利用 CREATE_RESULT_TABLE_ALIASES 選項，來發出 UPDATE QP_SYSTEM 命令：

```
7 ►►—UPDATE QP_SYSTEM USING———DEFAULT———►►
7                                     |
7                                     |——CREATE_RESULT_TABLE_ALIASES——'Y'
7                                     |                                     |
7                                     |                                     |——'N'
7                                     |                                     |
7                                     |                                     |
```

7 除去孤頂的結果表格別名：

7 當捨棄結果表格時，會自動捨棄 CREATE_RESULT_TABLE_ALIASES 選項所建立的別名。然而，有兩種情況，可能捨棄結果表格，但不會捨棄對應的別名。

- 7 • 以手動方式捨棄結果表格，但不使用 qp 命令行或「Query Patroller 中心」時
- 7 • 以不是查詢提出者且沒有 DBADM 權限之操作員的權限，使用 qp 命令行或「Query Patroller 中心」來捨棄結果表格時。

7 為了清除沒有對應結果表格的別名，已建立了新的命令 REMOVE RESULT_TABLE_ALIASES。每當清除結果表格，作為 Query Patroller 排定的結果表格清除程序的一部份時，即會自動執行這個命令。REMOVE RESULT_TABLE_ALIASES 命令會使用下列查詢，來取得要清除的別名清單：

```
7 with a as (select tabschema, tabname from syscat.tables
7             where type = 'A' and tabname like 'QUERY%_RESULTS'),
7         t as (select tabname from syscat.tables
7             where type = 'T' and tabname like 'QUERY%_RESULTS')
7         select all tabschema, tabname from a
7         where not exists (select * from t where t.tabname=a.tabname)
```

7 先決條件：

7 您必須具有 DBADM 權限。

7 程序：

- 7 1. 發出 REMOVE RESULT_TABLE_ALIASES 命令

7 這個命令會除去在捨棄其對應結果表格後存在的所有別名。這些別名原先是由結果表格的 Query Patroller 所建立的。

7 命令語法：

```
7 ►►—REMOVE RESULT_TABLE_ALIASES———►►
```

7 註：如需使用命令行介面輸入 Query Patroller 命令的相關資訊，以及 Query Patroller 命令的一般語法，請參閱 Query Patroller 命令行介面。

快速入門

驗證您的資料庫是否準備好進行移轉

下列先決條件一節已描述於 8.2 版的主題中，用來說明如何驗證您的資料庫是否準備好進行移轉：

先決條件

確定在實例擁有者的起始目錄中找到的 migration.log 檔包含下列文字：Version of DB2CKMIG being run: VERSION 8。

這個先決條件事實上是在程序結束時所執行的後置移轉步驟。

DB2 UDB 的共同準則認證

「共同準則」認證過的 DB2 UDB 配置的權限資訊可以在 <http://niap.nist.gov/cc-scheme> 找到

Spatial Extender

驗證 Spatial Extender 安裝

runGseDemo 範例程式可以用來熟悉 DB2 Spatial Extender 的應用程式設計。如需範例程式對於下列動作所採取之步驟的說明：建立啓用空間的資料庫，並對該資料庫中的資料執行空間分析，請參閱標題為「DB2 Spatial Extender 範例程式」的主題。這個主題位於「資訊中心」及 *Spatial Extender and Geodetic Extender User's Guide and Reference*。

DB2 Spatial Extender 提供另一個範例程式 seBankDemoRunBankDemo，示範如何新增空間功能至現存的資訊系統。

如需範例程式的相關資訊，請參閱下列目錄中的 README 檔：

Windows

```
~\sqllib\samples\spatial  
~\sqllib\samples\spatial\bank
```

Linux 及 UNIX

```
~/sqllib/spatial  
~/sqllib/spatial/bank
```

SQL 管理常式

Snapshot UDF 的直欄擴充

為了符合最大資料庫物件名稱標準，已變更 Snapshot UDF 中部份 VARCHAR 及 CLOB 直欄的大小。

表 23. 擴充的 UDF 直欄

UDF		
直欄名稱	現存的直欄定義	更新的直欄定義
SYSFUN.SQLCACHE_SNAPSHOT		
DB_NAME	VARCHAR(8)	VARCHAR(128)
STMT_TEXT	CLOB(64K)	CLOB(16M)

表 23. 擴充的 UDF 直欄 (繼續)

UDF		
直欄名稱	現存的直欄定義	更新的直欄定義
SNAPSHOT_APPL_INFO		
APPL_NAME	VARCHAR(255)	VARCHAR(256)
APPL_ID	VARCHAR(32)	VARCHAR(128)
AUTH_ID	VARCHAR(30)	VARCHAR(128)
CLIENT_NNAME	VARCHAR(20)	VARCHAR(128)
CLIENT_PRDID	VARCHAR(20)	VARCHAR(128)
INPUT_DB_ALIAS	VARCHAR(20)	VARCHAR(128)
CLIENT_DB_ALIAS	VARCHAR(20)	VARCHAR(128)
DB_NAME	VARCHAR(8)	VARCHAR(128)
DB_PATH	VARCHAR(256)	VARCHAR(1024)
EXECUTION_ID	VARCHAR(20)	VARCHAR(128)
CORR_TOKEN	VARCHAR(32)	VARCHAR(128)
TPMON_CLIENT_USERID	VARCHAR(20)	VARCHAR(256)
TPMON_CLIENT_WKSTN	VARCHAR(20)	VARCHAR(256)
TPMON_CLIENT_APP	VARCHAR(20)	VARCHAR(256)
TPMON_ACC_STR	VARCHAR(100)	VARCHAR(200)
SNAPSHOT_STATEMENT		
CURSOR_NAME	VARCHAR(31)	VARCHAR(128)
CREATOR	VARCHAR(32)	VARCHAR(128)
PACKAGE_NAME	VARCHAR(20)	VARCHAR(128)
STMT_TEXT	CLOB(64K)	CLOB(16M)
SNAPSHOT_LOCKWAIT		
TABLE_NAME	VARCHAR(35)	VARCHAR(128)
TABLE_SCHEMA	VARCHAR(32)	VARCHAR(128)
APPL_ID_HOLDING_LK	VARCHAR(32)	VARCHAR(128)
SNAPSHOT_DATABASE		
INPUT_DB_ALIAS	VARCHAR(8)	VARCHAR(128)
DB_NAME	VARCHAR(8)	VARCHAR(128)
DB_PATH	VARCHAR(256)	VARCHAR(1024)
SNAPSHOT_BP		
BP_NAME	VARCHAR(20)	VARCHAR(128)
DB_NAME	VARCHAR(8)	VARCHAR(128)
INPUT_DB_ALIAS	VARCHAR(8)	VARCHAR(128)
DB_PATH	VARCHAR(256)	VARCHAR(1024)
SNAPSHOT_LOCK		
TABLE_NAME	VARCHAR(35)	VARCHAR(128)
TABLE_SCHEMA	VARCHAR(32)	VARCHAR(128)
SNAPSHOT_TABLE		
TABLE_NAME	VARCHAR(35)	VARCHAR(128)

表 23. 擴充的 UDF 直欄 (繼續)

UDF		
直欄名稱	現存的直欄定義	更新的直欄定義
TABLE_SCHEMA	VARCHAR(32)	VARCHAR(128)
SNAPSHOT_TBREORG		
TABLE_NAME	VARCHAR(35)	VARCHAR(128)
TABLE_SCHEMA	VARCHAR(32)	VARCHAR(128)
SNAPSHOT_SUBSECT		
STMT_TEXT	CLOB(64K)	CLOB(16M)
SNAPSHOT_DYN_SQL		
STMT_TEXT	CLOB(64K)	CLOB(16M)
HEALTH_DBM_INFO		
SERVER_INSTANCE_NAME	VARCHAR(8)	VARCHAR(128)
HEALTH_DBM_HI		
SERVER_INSTANCE_NAME	VARCHAR(8)	VARCHAR(128)
HEALTH_DBM_HI_HIS		
SERVER_INSTANCE_NAME	VARCHAR(8)	VARCHAR(128)
HEALTH_DB_INFO		
DB_NAME	VARCHAR(8)	VARCHAR(128)
INPUT_DB_ALIAS	VARCHAR(8)	VARCHAR(128)
DB_PATH	VARCHAR(256)	VARCHAR(1024)
HEALTH_DB_HI		
DB_NAME	VARCHAR(8)	VARCHAR(128)
HEALTH_DB_HI_HIS		
DB_NAME	VARCHAR(8)	VARCHAR(128)
HEALTH_DB_HIC		
DB_NAME	VARCHAR(8)	VARCHAR(128)
HEALTH_DB_HIC_HIS		
DB_NAME	VARCHAR(8)	VARCHAR(128)

註: SNAPSHOT_DYN_SQL、SNAPSHOT_STATEMENT、SNAPSHOT_SUBSECT 及 SQLCACHE_SNAPSHOT 常式的 STMT_TEXT 定義已擴充為 CLOB(16M)，僅供未來擴充使用。陳述式文字資料的實際輸出將繼續在 64K 截斷。

SQL Reference

CONNECT 陳述式

明確地連接至「Windows 伺服器」時，可以使用 Microsoft Windows NT Security Account Manager (SAM) 相容名稱，來指定 TO *authorization-name* 或 USER *host-variable*。限定元必須是 NetBIOS 樣式名稱，其最大長度為 15 個字元。例如，'Domain\User'。

「解譯」機能所使用的綱目

「解譯」機能使用下列 ID 作為在限定要移入的解譯表格時將使用的綱目：

- 動態 SQL 的階段作業授權 ID
- 靜態 SQL 的陳述式授權 ID

綱目可以與解譯表格集產生關聯，或與指向解譯表格集 (位於不同綱目下) 的別名產生關聯。

如果在綱目下找不到任何解譯表格，則「解譯」機能會在 SYSTOOLS 綱目下檢查是否有解譯表格，並嘗試使用它們。

日期時間值的字串表示法

時間字串:

時間的字串表示法是一個以數字開始的字串，而且其長度至少有 4 個字元。可能包括尾端空白；可能省略時間的小時部份中的前導零，而且可能整個省略秒的部份。如果省略秒的部份，將採用隱含的規格 (0 秒)。因此，13:30 等於 13:30:00。

下表中列出時間的有效字串格式。每一個格式都是以名稱及相關縮寫來加以識別。

表 24. 時間的字串表示法格式

格式名稱	縮寫	時間格式	範例
國際標準組織 ²	ISO	hh.mm.ss	13.30.05
IBM 美國標準	USA	h h : m m AM 或 PM	1:30 PM
IBM 歐洲標準	EUR	hh.mm.ss	13.30.05
日本工業標準西元	JIS	hh:mm:ss	13:30:05
網站定義的	LOC	取決於應用程式的專屬區代碼而定	-

從 8.2 版開始，"AM" 及 "PM" 可以小寫或大寫字體表示。

系統監督程式

沒有啟用連線集中器的退耦應用程式清單

即使沒有啟用連線集中器，當發出 **list applications** 命令時，仍有可能看到退耦應用程式。

監督執行時期 Rollback 程序的進度

監督執行時期 Rollback 的進度使用應用程式 Snapshot，來提供 Rollback 事件的進度資訊。Rollback 事件有兩種類型：

工作單元 Rollback

包括整個交易的明確 (使用者呼叫) 及隱含 (強制) Rollback。

儲存點 Rollback

包括陳述式及應用程式層次儲存點。巢狀儲存點被視為使用最外層儲存點的單一單元。

所提供的資訊是 Rollback 事件的開始時間、將執行的工作總計，以及已完成的工作。工作公制的計量單位是位元組。

「工作單元總計」是日誌串流中需要交易或儲存點 Rollback 的範圍。

「已完成工作單元」顯示日誌串流中已 Rollback 的相對位置。

處理完每一筆日誌記錄後，就會更新「已完成工作」。因為日誌記錄大小有所不同，所以不會均衡地執行更新。

來自 **GET SNAPSHOT FOR ALL APPLICATIONS** 命令的範例輸出:

```
Application Snapshot
Application handle      = 6
Application status     = Rollback Active
  Start Time           = 02/20/2004 12:49:27.713720
  Completed Work       = 1024000 bytes
  Total Work           = 4084000 bytes

Application Snapshot
Application handle      = 10
Application status     = Rollback to Savepoint
  Start Time           = 02/20/2004 12:49:32.832410
  Completed Work       = 102400 bytes
  Total Work           = 2048000 bytes
```

註: 如果 Snapshot 期間 Rollback 不是作用中，將不會顯示 Rollback 元素。

XML Extender

利用 XML Extender 配置 MQ XML UDF

您必須配置並啓用 MQ XML 使用者定義的函數 (UDF) 後，才能使用它們。

先決條件:

遵循「安裝 DB2 WebSphere MQ 函數」主題中的程序來安裝 UDF，您可以在「資訊中心」或在 *IBM DB2 Information Integrator Application Developer's Guide* 中找到這個主題。

程序:

若要利用 XML Extender 配置並啓用 MQ XML UDF：

1. 開啓 DB2 命令提示視窗。
2. 輸入下列命令，連接至將使用 MQ XML UDF 的資料庫：

```
db2 connect to <database>
```
3. 切換至路徑內已安裝 DB2 的 bnd 目錄，如：
 - SQLLIB/bnd (Linux、UNIX)
 - C:\Program Files\IBM\SQLLIB\bnd (Windows)
4. 使用下列命令，將資料庫連結至 XML Extender：

```
db2 bind @dbxxbind.lst
```
5. 使用下列命令，連結 XML Extender 的資料庫以使用 MQ XML UDF：

```
db2 bind mqxml.bnd
```

7 6. 使用下列命令，將資料庫連結至 CLI：

```
7 db2 bind @db2cli.lst
```

7 **XML Extender 環境變數 DB2DXX_MIN_TMPFILE_SIZE**

7 DB2 XML Extender 可以將大型文件置於暫存檔，以避免在處理期間使用大量的記憶體。
7 在具有大量實體記憶體的系統上，您可以避免將文件移到暫存檔，來減少「輸入/輸
7 出」活動的數量。環境變數 DB2DXX_MIN_TMPFILE_SIZE 指示 XML Extender 使用
7 記憶體緩衝區，而不是暫存檔，來處理比指定值還要小的文件。這個變數僅適用於伺
7 服器上。如果有多個實體節點參與分割的環境，則可以在每一個電腦上以不同方式設
7 定變數，精確地反映每一個節點上所安裝的記憶體數量。如果未設定環境變數，大於 128
7 KB 的文件將在處理期間自動放入暫存檔。小於 128K 的文件則將在記憶體中處理。

7 **重新定義 DB2XML.XMLVarchar UDT**

7 您可以將使用者定義的類型 (UDT) DB2XML.XMLVarchar 重新定義為最高 32 KB。若
7 要變更 XMLVarchar UDT 的大小，請在啓用 XML Extender 的資料庫前，建立 UDT。

7 如需相關資訊，請參閱 *DB2 XML Extender Administration and Programming*。

附錄 A. DB2 UDB FixPak CD 目錄結構

Windows 作業系統

FixPak CD 上的檔案位置如下：

表 25. Windows 檔案

檔案	位置
DB2 產品檔案：	x:\db2
安裝先決條件：	x:\doc\ <language>\install.txt< td=""></language>\install.txt<>
安裝先決條件 (HTML)：	x:\doc\ <language>\install.htm< td=""></language>\install.htm<>
授權檔：	x:\db2\license
版本注意事項：	x:\doc\ <language>\release.txt< td=""></language>\release.txt<>
版本注意事項 (HTML)：	x:\doc\ <language>\db2ir\index.htm< td=""></language>\db2ir\index.htm<>

其中：

- x: 是指您的光碟機
- <language> 是指語言目錄，由五個字元的字碼所組成，這個字碼對應於表 27 的其中一個語言：

UNIX 作業系統

FixPak CD 上的檔案位置如下

表 26. UNIX 檔案

檔案	位置
DB2 產品檔案：	/cdrom/db2
安裝先決條件：	/cdrom/doc/<language>/install.txt
安裝先決條件 (HTML)：	/cdrom/doc/<language>/install.htm
授權檔：	/cdrom/db2/license
版本注意事項：	/cdrom/doc/<language>/release.txt
版本注意事項 (HTML)：	/cdrom/doc/<language>/db2ir/index.htm

其中：

- /cdrom 是指您的裝載點
- <language> 是指語言目錄，由五個字元的字碼所組成，這個字碼對應於表 27 的其中一個語言：

下表概述語言目錄名稱及其對應語言。

表 27. 目錄名稱及其對應語言

目錄	語言
ar_AA	阿拉伯文
bg_BG	保加利亞文

表 27. 目錄名稱及其對應語言 (繼續)

目錄	語言
cs_CZ	捷克文
da_DK	丹麥文
de_DE	德文
el_GR	希臘文
en_US	英文
es_ES	西班牙文
fi_FI	芬蘭文
fr_FR	法文
hr_HR	克羅埃西亞文
hu_HU	匈牙利文
it_IT	義大利文
iw_IL	希伯來文
ja_JP	日文
ko_KR	韓文
nl_NL	荷蘭文
no_NO	挪威文
pl_PL	波蘭文
pt_BR	巴西葡萄牙文
pt_PT	葡萄牙文
ro_RO	羅馬尼亞文
ru_RU	俄文
sk_SK	斯洛伐克文
sl_SI	斯洛維尼亞文
sv_SE	瑞典文
tr_TR	土耳其文
zh_CN	簡體中文
zh_TW	繁體中文

註:

1. 目錄名稱可能為大寫或小寫字體，根據您的作業系統而定。
2. 之前清單中的所有目錄可能不會出現在這片 CD，因為並非所有 CD 上都提供所有語言目錄。
3. 從 8.2 版開始，「安裝注意事項」是「版本注意事項」中的一節。

附錄 B. 洽詢 IBM

在美國，請撥以下其中一個電話來連絡 IBM：

- 1-800-IBM-SERV (1-800-426-7378)，客戶支援中心
- 1-888-426-4343，取得可用服務選項的資訊
- 1-800-IBM-4YOU (426-4968)，DB2 市場銷售

在加拿大，請撥以下其中一個電話來連絡 IBM：

- 1-800-IBM-SERV (1-800-426-7378)，客戶支援中心
- 1-800-465-9600，取得可用服務選項的資訊
- 1-800-IBM-4YOU (1-800-426-4968)，DB2 市場銷售

若要尋找您所在之國家或地區的 IBM 辦事處，請查閱位於 <http://www.ibm.com/planetwide> 網站的「IBM 全球聯絡站名錄 (Directory of Worldwide Contacts)」

產品資訊

您可以藉由電話或透過全球資訊網 (WWW) <http://www.ibm.com/software/data/db2/udb>，取得 DB2 Universal Database 產品的相關資訊。

該網站包含了技術圖書庫、訂購書籍、產品下載、新聞群組、修正檔案、新聞及 Web 資源鏈結等最新資訊。

如果您住在美國當地，請撥下列一組電話號碼：

- 1-800-IBM-CALL (1-800-426-2255)，訂購產品或取得一般資訊。
- 1-800-879-2755，訂購出版品。

關於如何聯絡美國以外地區的 IBM 的資訊，請查閱 www.ibm.com/planetwide IBM Worldwide 頁面。

附錄 C. 注意事項

在其它國家中，IBM 可能不會提供本書中所提的各項產品、服務或功能。要知道您所在區域是否可用到這些產品與服務時，請向當地的 IBM 服務代表查詢。本書在提及 IBM 產品、程式或服務時，不表示或暗示只能使用 IBM 的產品、程式或服務。只要未侵犯 IBM 的智慧財產權，任何功能相當的產品、程式或服務都可以取代 IBM 的產品、程式或服務。不過，其它非 IBM 產品、程式或服務在運作上的評價與驗證，其責任屬於使用者。

在這本書或文件中可能包含著 IBM 所擁有之專利或專利申請案。本書使用者並不享有前述專利之任何授權。您可以書面方式來查詢授權，來函請寄到：

IBM Director of Licensing
IBM Corporation
North Castle Drive
Armonk, NY 10504-1785
U.S.A.

若要查詢有關二位元組 (DBCS) 資訊的授權事宜，請聯絡您國家或地區的 IBM 智慧財產部門，或者用書面方式寄到：

IBM World Trade Asia Corporation
Licensing
2-31 Roppongi 3-chome, Minato-ku
Tokyo 106, Japan

下列段落若與該國或地區之法律條款抵觸，即視為不適用：IBM 僅以現狀提供本書，而不提供任何明示或默示之保證 (包括但不限於可售性或符合特定效用的保證)。若有些地區在某些交易上並不允許排除上述保證，則該排除無效。

本書中可能會有技術上或排版印刷上的訛誤。因此，IBM 會定期修訂；並將修訂後的內容納入新版中。同時，IBM 得隨時改進並 (或) 變動本書中所提及的產品及 (或) 程式。

本書對於非 IBM 網站的援引只是為了方便而提供，並不對這些網站作任何認可。該些網站上的內容並非本 IBM 產品內容的一部份，用戶使用該網站時應自行承擔風險。

當您提供資訊給 IBM 時，您即授權予 IBM 以其認為適當的方式來使用或分送資訊，而不必對您負起任何責任。

本程式之獲授權者若希望取得相關資料，以便使用下列資訊者可洽詢 IBM。其下列資訊指的是：(1) 獨立建立的程式與其它程式 (包括此程式) 之間交換資訊的方式 (2) 相互使用已交換之資訊方法。若有任何問題請聯絡：

IBM Canada Limited
Office of the Lab Director
8200 Warden Avenue
Markham, Ontario
L6G 1C7
CANADA

上述資料的取得有其特殊要件，在某些情況下必須付費方得使用。

本書所描述的任何程式及其所有可用的授權著作是由 IBM 所提供，並受到「IBM 客戶合約」、「IBM 國際程式授權合約」或雙方之間任何同等合約條款之規範。

此間所含之任何效能資料，皆是得自控制的環境之下；因此不同作業環境之下所得的結果，可能會有很大的差異。部份測量可能是在開發中的系統上執行，因此不保證可以從一般的系統獲致相同的結果。甚至有部份的測量，是利用插補法而得的估計值，其實際結果可能會有所不同。本書的使用者應根據其特有的環境，驗證出適用的資料。

本書所提及之非 IBM 產品資訊，係由產品的供應商，或其出版的聲明或其它公開管道取得。IBM 並未測試過這些產品，也無法確認這些非 IBM 產品的執行效能、相容性、或任何對產品的其它主張是否完全無誤。如果您對非 IBM 產品的性能有任何的疑問，請逕向該產品的供應商查詢。

有關 IBM 未來動向的任何陳述，僅代表 IBM 的目標而已，並可能於未事先聲明的情況下有所變動或撤回。

本書中含有日常商業活動所用的資料及報告範例。爲了提供完整的說明，這些範例包括個人、公司、廠牌和產品的名稱。這些名稱全屬虛構，若與任何公司的名稱和住址雷同，純屬巧合。

著作權授權：

本書包含原始語言的範例應用程式，用以說明各種作業平台上的程式設計技術。您可以基於研發、使用、銷售或散佈符合作業平台 (用於執行所撰寫的範例程式) 之應用程式設計介面的應用程式等目的，以任何形式複製、修改及散佈這些範例程式，而無需付費給 IBM。但這些範例皆未經過完整的測試。因此，IBM 不會保證或暗示這些程式的穩定性、服務能力或功能。

這些範例程式或是任何衍生著作的每一份拷貝或任何部份，都必須具有下列的著作權聲明：

© (your company name) (year). Portions of this code are derived from IBM Corp. Sample Programs. © Copyright IBM Corp. *_enter the year or years_*. All rights reserved.

商標

下列術語是 IBM 公司在美國及 (或) 其它國家的商標，且至少已被用於 DB2 UDB 文件圖書庫的其中一份文件中。

ACF/VTAM	iSeries
AISPO	LAN Distance
AIX	MVS
AIXwindows	MVS/ESA
AnyNet	MVS/XA
APPN	Net.Data
AS/400	NetView
BookManager	OS/390
C Set++	OS/400
C/370	PowerPC
CICS	pSeries
Database 2	QBIC
DataHub	QMF
DataJoiner	RACF
DataPropagator	RISC System/6000
DataRefresher	RS/6000
DB2	S/370
DB2 Connect	SP
DB2 Extenders	SQL/400
DB2 OLAP Server	SQL/DS
DB2 Information Integrator	System/370
DB2 Query Patroller	System/390
DB2 Universal Database	SystemView
Distributed Relational Database Architecture	Tivoli
DRDA	VisualAge
eServer	VM/ESA
Extended Services	VSE/ESA
FFST	VTAM
First Failure Support Technology	WebExplorer
IBM	WebSphere
IMS	WIN-OS/2z/OS
IMS/ESA	zSeries

下列術語是其它公司的商標或註冊商標，且至少已被用於 DB2 UDB 文件圖書庫的其中一份文件中：

Microsoft、Windows、Windows NT 以及 Windows 商標是 Microsoft Corporation 在美國及 (或) 其它國家的商標。

Intel 及 Pentium 商標是 Intel Corporation 在美國及 (或) 其它國家的商標。

Java 以及所有與 Java 有關的商標是 Sun Microsystems, Inc. 在美國及 (或) 其它國家的商標。

UNIX 是 The Open Group 在美國及其它國家的註冊商標。

其它公司、產品或服務名稱可能是其它公司的商標或服務標誌。

讀者意見表

為使本書盡善盡美，本公司極需您寶貴的意見；懇請您閱讀後，撥冗填寫下表，惠予指教。

請於下表適當空格內，填入記號(√)；我們會在下一版中，作適當修訂，謝謝您的合作!

評估項目	評估意見	備註
正確性	內容說明與實際程序是否符合	<input type="checkbox"/> 是 <input type="checkbox"/> 否
	參考書目是否正確	<input type="checkbox"/> 是 <input type="checkbox"/> 否
一致性	文句用語及風格，前後是否一致	<input type="checkbox"/> 是 <input type="checkbox"/> 否
	實際產品介面訊息與本書中所提是否一致	<input type="checkbox"/> 是 <input type="checkbox"/> 否
完整性	是否遺漏您想知道的項目	<input type="checkbox"/> 是 <input type="checkbox"/> 否
	字句、章節是否有遺漏	<input type="checkbox"/> 是 <input type="checkbox"/> 否
術語使用	術語之使用是否恰當	<input type="checkbox"/> 是 <input type="checkbox"/> 否
	術語之使用，前後是否一致	<input type="checkbox"/> 是 <input type="checkbox"/> 否
可讀性	文句用語是否通順	<input type="checkbox"/> 是 <input type="checkbox"/> 否
	有否不知所云之處	<input type="checkbox"/> 是 <input type="checkbox"/> 否
內容說明	內容說明是否詳盡	<input type="checkbox"/> 是 <input type="checkbox"/> 否
	例題說明是否詳盡	<input type="checkbox"/> 是 <input type="checkbox"/> 否
排版方式	本書的形狀大小，版面安排是否方便閱讀	<input type="checkbox"/> 是 <input type="checkbox"/> 否
	字體大小，顏色編排，是否有助於閱讀	<input type="checkbox"/> 是 <input type="checkbox"/> 否
目錄索引	目錄內容之編排，是否便於查找	<input type="checkbox"/> 是 <input type="checkbox"/> 否
	索引語錄之排定，是否便於查找	<input type="checkbox"/> 是 <input type="checkbox"/> 否
	※評估意見為"否"者，請於備註欄提供建議。	

其他：(篇幅不夠時，請另外附紙說明。)

上述改正意見，一經採用，本公司有合法之使用及發佈權利，特此聲明。
註：您也可將寶貴的意見以電子郵件寄至 NLSC01@tw.ibm.com，謝謝。

IBM DB2 Universal Database

版本注意事項

8.2版 (8.1版 FixPak 7)

折疊線

110 台北市信義區松仁路 7 號 3 樓

臺灣國際商業機器股份有限公司
大中華研發中心 軟體國際部 啟

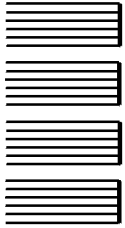

廣 告 回 信
台灣北區郵政管理局 登記
北台字第 00176 號

(免貼郵票)

寄件人 姓名：
地址：

寄

折疊線

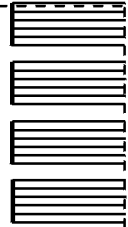

IBM